



# Danskernes Historie Online

Danske Slægtsforskeres Bibliotek

## Dette værk er downloadet fra Danskernes Historie Online

**Danskernes Historie Online** er Danmarks største digitaliseringsprojekt af litteratur inden for emner som personalhistorie, lokalhistorie og slægtsforskning. Biblioteket hører under den almennyttige forening Danske Slægtsforskere. Vi bevarer vores fælles kulturarv, digitaliserer den og stiller den til rådighed for alle interesserede.

### Støt Danskernes Historie Online - Bliv sponsor

Som sponsor i biblioteket opnår du en række fordele. Læs mere om fordele og sponsorat her: <https://slaegtsbibliotek.dk/sponsorat>

### Ophavsret

Biblioteket indeholder værker både med og uden ophavsret. For værker, som er omfattet af ophavsret, må PDF-filen kun benyttes til personligt brug.

### Links

Slægtsforskeres Bibliotek: <https://slaegtsbibliotek.dk>

Danske Slægtsforskere: <https://slaegt.dk>

Kirkelig  
Haandbog  
1931

h 20.5  
Ki 734





**KIRKELIG HAANDBOG  
1931**

# KIRKELIG HAANDBOG

## 1931

REDIGERET AF  
PAUL NEDERGAARD  
PRÆST VED ELIASKIRKEN

UDGIVET PAA FORANLEDNING AF  
DEN DANSKE PRÆSTEFORENING

---

GYLDENDALSKE BOGHANDEL - NORDISK  
FORLAG - KØBENHAVN - MDCCCXXXI



KONKORDAN  
HOVEDBOK  
LÆSEBOK

## DEN DANSKE PRÆSTEFORENINGS BESTYRELSE:

Biskop J. Ammundsen, Nykøbing F., fung. Formand.  
Stiftsprovst Dr. phil. C. I. Scharling, Ribe.  
Stiftsprovst P. Barsøe, Aalborg.  
Provst S. Olivarius, Maribo.  
Sognepræst T. Terkelsen, Gelsted.  
Sognepræst P. Wemmelund, Buerup. Kasserer.  
Pastor Paul Nedergaard, København.  
Sognepræst F. Beyer, Rinkenæs.  
Pastor emer. A. Bartholdy-Møller, fh. Brabrand.

## FORORD

Kirkelig Aarbog udkom 1923 og efterfulgtes af Kirkelig Haandbog 1927, og det blev meddelt heri, at Bogen vilde udkomme i ny Udgave 1931 (Aaret efter Menighedsraadsvalget). I Løbet af 4 Aar vil ogsaa mange Oplysninger forældes, saa en ny Udgave maa anses for nødvendig. I Overensstemmelse hermed udkommer Kirkelig Haandbog 1931.

Kirkelig Haandbogs Formaal er at være en Hjælp for Præster, Menighedsraad og alle kirkeligt interesserede ved samlet paa eet Sted at give saa fyldige Oplysninger som muligt om kirkelige, kirkestatistiske, personalhistoriske, juridiske Forhold, Oversigter over samtlige Embeder (en Art kirkelig Geografi), kirkelige Institutioner o. s. v. o. s. v. Tillige vil Haandbogen gerne „aabne et Vindue udad“ til Kendskab om Luthersk Kirkeliv uden for Danmark.

En Mængde Forslag til Forbedringer er modtaget og nøje gennemgaaet. I Henhold til disse Forslag er der i Kirkelig Haandbog 1931 indført en Række Ændringer, saa det nye i denne Udgave bl. a. er følgende: Et udførligt Stiftskort med Stifts- og Provstigrænser og alle Kirker er indføjet. Antallet af Afhandlinger er begrænset til 2 Oversigter, saaledes at det praktisk oplysende og statistiske Stof nu fylder faktisk hele Bogen. Klassedeling og ny Bestemmelser i Lov af <sup>28</sup>/<sub>4</sub> 1931 samt Folketal Novbr. 1930 er indarbejdet i Bogen. Stiftsoversigterne med Beretning fra de enkelte Stifter er udvidet med Oplysninger om særlige Begivenheder og større Møder i Stiftet og nyopførte Præstegaarde, Altergangsstatistikken er strøget. Statistiken er udvidet med Oversigter over Pastorater med mere end 3500 Indb. og mindre end 1000 Indb. En Statistik over Verdensreligionerne er indføjet. Den øvrige Statistik er å jour ført, ligeledes Beretningerne fra Dansk Kirke uden for Danmark og Luthersk Kirkeliv uden for Danmark. Den juridiske Vejledning er udvidet med Henblik paa de nye Love og særlig Hensyn til, hvad Menighedsraadsmedlemmerne ønsker at faa Oplysning om. Embedsbeskrivelserne er helt omarbejdet i Henhold til de indkomne Skemaer fra Præsterne, de nye Love og Folketællingen 1930. Folketal for alle Landsbyer med over 500 Indb. er indføjet efter Statist. Departements Opgørelse Nov. 1930. Oplysningerne gives i samme Rækkefølge som i tidligere Udgaver, af nyt anføres: Biskoppens, Stiftsovrighedens m. fl. Adresser og Tlf. m. m. angives foran hvert Stift. I København-Frederiksberg er tilføjet alle Gravere efter Ønske fra Graverforeningen. Færøerne samt Valg- og Frimenigheder er indarbejdet i Oversigten og omtales derfor ikke i særlige Artikler. Den personelle Del er udvidet med biografiske Oplysninger om Fødested, Faderens Stilling, Dimissionsaar og Hustruens Data. Forslag om en saadan Udvidelse var allerede fremme i 1927, men Red. betænkte sig, dels p. Gr. a. det stærkt forøgede Arbejde (hele dette Afsnit maatte omarbejdes), dels Vanskeligheden ved at skaffe disse Oplysninger, dels af principielle Grunde. Da Haandbogen 1931 skulde tilrettelægges, forespurgte jeg i Præsteforeningens Blad om Præsternes Syn herpaa, og da der kom en Række Ønsker om at faa disse Oplysninger med og ikke een udtalte sig derimod, er Oplysningerne medtaget, og Oplysningerne er affattet i Overensstemmelse med Skemaerne. — Denne Udvidelse af Stoffet forøger væsentligt Bogens Værdi som personalhistorisk Haandbog, selv om det ikke er lykkedes at skaffe Oplysninger om alle. Der er lagt særlig Vægt paa at fremskaffe Oplysninger om de Teologer, der er Præster. Den fuldstændige Præstefortegnelse følges af en fuldstændig Hedningemissionærfortegnelse, hvor Oplysninger gives i samme Form og Omfang som for Teologerne (tilsv. Oplysninger om tyske Frimenighedspræster). Vejviseren er udvidet betydeligt. Alle kirkelige Virksomheder og Institutioner er her samlet under eet og ført å jour. Desuden er indført en Række Adresser, der har Interesse for Præster og Menighedsraadsmedlemmer. Her er fuldstændig Fortegnelse med Data for alle Indremissionærer, KFUM og K-Sekretærer og faste Medarbejdere inden for de kirkelige Organisationer. Tillige er optaget Meddelelser om de 5 nordiske Landes Præsteforeninger. Efter Vejviseren er for den praktiske Oversigts Skyld indføjet et særligt Register: Hvor henvender man sig om Hjælp? I Bogens sidste Del er enkelte Afsnit, som det ikke skønnes nødvendigt at medtage i hver Udgave af Haandbogen, strøget.

Med Hensyn til Udgivelsesmaaden overgik Haandbogen i flg. Beslutning paa Præsteforeningens Repræsentantmøde 8. Nov. 1927 til Redaktionen.



Over 6000 Skemaer og Forespørgsler er udsendt, og det har været Red. en stor Lettelse og Opmuntring, at saa godt som alle Forespørgsler er blevet besvaret. Trykfejl, Forglemmelser, Fejllæsning, Inkonsekvenser og Gentagelser kan ikke undgaas, trods en meget nøjagtig Korrektur. Gennem Notitser i de kirkelige Blade har Red. opfordret til at indsende Meddelelser og Rettelser. Red. opfordrer til at give Meddelelse om alle fundne Fejl inden 1. December. Der skal saa i Præsteforeningens Blad blive givet en Rettelsesliste, hvorefter man kan rette i Haandbogen. Alle Oplysninger i Haandbogen gives uden Ansvar. Med Hensyn til Bogens å jour Førelse henvises til Kirkelig Lønmekalender, der hvert Aar bringer en å jour ført Præstefortegnelse og Kirkelig Vejviser. Alle signerede Artikler er korrekturlæst af vedk. Forfatter.

Under Udarbejdelsen har Kraks Bøger, Traps Danmark m. m. været til god Hjælp. For al Velvilje og Imødekommenhed fra Kirkeministeriet, Biskopper, Statistisk Departement, Landets Provster (som har korrigeret Embedsskrivelserne), og enhver, der har bidraget til Haandbogen, siger jeg hjertelig Tak.

For straks at kunne benytte Haandbogen med Lethed henvises til Afsnittet: Vejledning til Benyttelse af Haandbogen og Emneregistret.

Redaktionen er afsluttet den 1. September 1931.

Paul Nedergaard.

# INDHOLD

Emneregister. Vejledning til Benyttelse af Haandbogen. Forkortelsesliste.

<b>A. Oversigter</b> .....	13
I. Danmark.	
Biskop Dr. H. Ostenfeld: Oversigt over dansk Kirkeliv .....	13
Kirkelige Data 1927—31 .....	16
Kirkelig Litteratur 1927—31 .....	20
Statistik .....	23
II. Dansk Kirkeliv uden for Danmark .....	38
1. Grønland. 2. Dansk Kirke i Udlandet. 3. Sømandsmissionen. 4. Nordamerika. 5. Argentina.	
III. Den islandske Kirke .....	47
IV. Kirkelig Statistik for de øvrige nordiske Lande .....	48
V. Dr. Alfred Th. Jørgensen: Luthersk Kirkeliv uden for Danmark .....	51
<b>B. Vejledning for Præsten i hans Embedsgerning, ved Sognepræst N. J. Wamberg</b> ...	59
<b>C. Den danske Folkekirke</b> .....	100
1. Den danske Kirkes Administration .....	100
2. Oversigt over danske Præsteembeder .....	102
3. Lønningsbestemmelser m. m. ....	237
<b>D. Danske Teologer og Præster m. m.</b>	
1. Alfabetisk Fortegnelse over nulevende teologiske Kandidater .....	239
2. Danske Præster, der ikke har teol. Embedseksamen fra Københavns Universitet	333
3. Ydre Missionærer og Missionspræster .....	339
4. Afskedigede Præster .....	345
5. Afdøde Præster 1927—31 .....	349
<b>E. Vejviser</b> .....	351
<b>F. Stednavneregister</b> .....	398



# Emneregister.

	Pag.		Pag.
Afholdelsesforeninger	351	Finland	49, 53, 358
Afskedigede Præster	345	Folket, Statistik 1801—1930	34
Allgemeine evang. luth. Konferenz	53	Folket, Statistik 1801—1930	34
Alm. dansk Hjelpeforening	352	Forbrugsforen. f. Embeds- og Bestillingsmænd	364
Alm. dansk Præstekonvent	389	Foreningen for Fremme af Kirkegaardskultur	371
Amerikansk uddannede Præster i Danmark	335	Foreningen af 1843	364
Amies de la jeune fille, Les	352	Do. for unge Kvinders Opøjsning	365
Antmænd	100	Do. for Opførelse af smaa Kirker i København	365
Antimilitaristiske Præster, Dsk. Gruppe	356	Do. til Værn for enlig stillede Kvinder	365
Arabien, Missionen i	36, 340, 357	Do. for uheldig stillede Mødre	386
Arbejde adler	352	Frankrig	39, 56
Arbejdere, K. F. U. M.s Mission bl.	379	Fredehjem, Indre Missions	365
Arbejdshjem, Københavns	352	Fredsforbund, Kristeligt	365
Argentina	39, 46, 57	Frimenighedspræster, der har Præsteembede	336
Armenien, Missionen der	352, 367, 384	Frimenighedspræster, Danske og Tyske	338, 339
Belgien	56	Frivilligt Dreng-Forbund	365
Bibelselskab, Det danske	352	Fællesraadet for Folkeopdragelse	365
Bibelskole, Dansk	353	Fællesudvalg, Det kirkelige	365
Biskopper	100	Fængselshjælpen	366
Bispevalg	14, 18, 19	Færgerne	121
Bittmanns Mission	36, 339, 353	Født 1801—1930	33
Blaa Baand, Afholdelsesforening	352	Gamle	359, 363, 366, 390, 392
Blaa Kors, do.	352	Gamles Landophold	366
Blade, kristelige	397	Gamles Vel	366
Blinde	353	Graverforeningen	366
Brandforening, Danmarks gejstlige	353	Grundtvigs Hus	366
Borgerlig »Konfirmation«	365	Grundtvigsk Konvent	390
Brasilien	39, 57	Grønland	38, 237, 338
»Broen«	364	Gymnasiastarbejdet	379
Brødremissionen	36, 339, 353	Gæstehjem	382, 390
Buddhistmissionen	36, 339, 354	Hans Tavsens Fond	366
Bygningskonsulenter	101	Havnemissionen i København	374
Bymissionærer i København	372	Hedningemissionærer, der har faaet Præste-	334
Børnegudstjeneste, Udvalget for	355	embede i Danmark	366
Børnepension	238	Herregaardsmissionen	366
Børneplejestationer	390	Hjemløse Mænd, Missionen i København for	366
Børnesag og Børneværn	354	Hjælpe, hvor man henvender sig	396
Børnesagens Fællesraad	354	Holland	56
Canada	39, 43, 56	Hvide Baand	351
Censorer ved teol. Embedseksamen	102	Hospitalsmission	374
Centralforen. af Sygeplejeforen. udenfor Kbh.	392	Højskoleforening, Københavns	366
Chaufførmission	372	Ikke-Teologer, der har faaet Præsteudn.	337
Czechoslovakiet	55	Indenlandsk Sømandsmission	366
Danmarks Kirkehistorie, Selskabet for	391	Indre Bys krist.-soc. Arbejde i København	374
Danmarks Præstehistorie, Selskabet for	391	Indre Mission i Danmark, Kirk. Foren. for	372
Danmarks kr. Studenterforbund	355	Indre Mission i København, Kirk. Foren. for	374
Dannevirke, Forening	356	Indremissionærer	372
Dansk-amerikansk Mission, Udv. for	43	Industrimiss. i Armenien	36, 343, 367
Dansk-islandsk Kirkesag	356	Internat. Verband zur Verteid. des Protestantis-	367
Dansk Jødemission i Jerusalem	356	mus	367
Dansk Kirkefond	368	Islands Kirkeliv	47, 50, 53, 388
Dansk Kirke i Udlandet	38, 357	Israelsmissionen (Jødemission)	36, 343, 367
(Berlin, Flensborg, Slesvig, Stockholm, Paris m. m.)		Italien	56
Dansk Missionsraad	357	Japan	58
Danske Kvinders Velfærd	357	Jugoslavien	56
Danske Missionsselskab, Det	36, 340, 359	Jødemission	356
Danske Plejehjemsforeninger, De	357	Kirkefond, Dansk	368
Danske Ungdomsforeninger, De	358	Kirkefond, Københavns	368
»De stille Stuer«	359	Kirkegaardskultur, Foren. til Fremme af	371
»Derude«	358	Kirkekorforeningen	371
Data, Kirkelige	15	Kirkelig Centrums Sammenslutning	371
»Den gode Hensigt«	391	Kirkelig Foren. for Indre Mission i Danmark	372
Diakonissestiftelsen	362	Kirkelig Foren. for Indre Mission i København	374
Diakonissehuset Set. Lukas Stiftelse	362	Kirkelig Landsforbund	375
Diakoniskole, Indre Missions	361	Kirkelig Samfund af 1898	375
D. S. U. A.	351	Kirkelig Ungdomsforening i København	376
Døde 1801—1930	33	Kirkelig Verdensforbund	376
Døde Præster 1927—31	349	Kirkeministeriet	100
Døvsomme	363	Kirkens Korshær	377
Enhedsbestræbelser, Kirkelige	14, 56, 376	Kirkepolitisk Udvalg	16, 377
Englands luth. Kirkeliv	56	Kirkesagens Venner	369
Enkøpenion	238	Konfirmandstuegødtgørelse m. m.	237
Ensomme gamles Værn	363	Konfirmandudstyr	364, 387, 391
Estland	53	Kordegneforeningen	378
Evangelisk Alliance	363	Kredsformænd i Præsteforeningen	388
Evangelisk Afholdelsesforbund	351	Kristelig akademisk Forening	378
Fabrikmission	391	Kristelig Forening for Skole og Hjem	382
Faderløs Ungdom, Selskabet for	391	Kristelig Forening for unge Kvinder	378
Fakultet, Det teologiske	102	Kristelig Forening for unge Mænd	378
Fattige Børns Fodbeklædning	364	KFUM og KFUK Sekretærer	380
Fattiges Juleglæde	364	KFUM og K Spejdere	381
Fem Øre Foreningen	354	Kristelig Forening til Børns Redning	382
Filadelfia, Kolonien	364		

	Pag.		Pag.
Kristelig Lytterforening	382	Sabbatshvile	390
Kristelig Lægeforening	383	Samfundet for Vanføre	390
Kristeligt dansk Fællesforbund	378	Samvirkende Menighedsplejer, De	390
Kristeligt Gæstehjem	382	Sankt Lukas Stiftelsen	362
Kristelig Lærerforening	383	Santalmissionen	36, 343
Kristeligt Pressebureau	383	Schweitz	56
Kristeligt Samvirke f. arb.løse og hjemløse	383	Sekretærer, KFUM og KFUK	390
Kristeligt Sanatorieforening	383	Selskabet for Danmarks Kirkehistorie	391
Kristeligt-socialt Forbund	383	Selskabet for Danmarks Præstehistorie	391
Kvindehjem	383	Selskabet for kirkelig Kunst	391
Kvindehjælpen i Aarhus	383	Sikem	392
Kvindelige Arbejdere, Missionen blandt (M.K.A.)	386	Sindssygehospitaller, Statens	392
Kvindelig Missions Arbejdere (K. M. A.)	36, 343, 384	Skoleforening, Dansk	392
Kvindelige Teologer, Antal	30	Skoleforening, Sønderjydske	392
Københavns Højskoleforening	366	Skovly	392
Københavns Præstekonvent	389	Smaa Kirkers Opførelse i København, Foren. for	365
Københavns Understøttelsesforening	394	Soldatermission	392
Købstadtillæg til Præsteembeder	238	Spanien	56
Laaneforeninger	384	Spejdere, KFUM og KFUK	381
Landsforeningen af Menighedsraad	384	Statistik	23 flg.
Landsforeningen af resid. Kapellaner	384	Statsebedsmænds Samraad, Danske	392
Larsen, L. P.'s Mission i Indien	36, 384	Stedtillæg	238
Legater	384	Stiftamtmand	100
Letland	53	Stiftskasserere	101
Levendefødte, Statistik 1800—1930	33	Stiftsskriver	101
Liselund	385	Stiftsovrighederne	100
Litteratur, Dansk kirkelig	20	Storbritannien	56
Louiseforeningen	385	Studenterforbund, Danmarks kr.	355
Luthersk Kirkelig uden for Danmark	51	Studenterkredsen	392
Luthersk Missionsforening	385	Studenter Settlement, Kristeligt	383
Luthersk Verdenskonvent	52	Sudanmissionen	36, 340, 356
L. Y. M.	385	Sverige	39, 48, 53, 389
Lærerforening, Danmarks	385	Sygehjem	393
Lærerindernes Missionsforbund	385	Sygeplejevirks. uden for Kbhvn.s Centralf.	393
Lønningsraad	385	Sømandshjem i fremmede Havne	40, 393
Lønklasser, Præsteembedernes	237	Sømandsmission i Danmark	366
Løsladte Fangers Beskæftigelse, Foreningen for	364	Sømandsmissionen i fremmede Havne	393
Magdalenehjemmet	385	(London, Hull, Newcastle, Hamborg m. m.)	
Mariaforbundet	386	Sønderskovhjemmet	393
Menighedsbørnehaver i København	386	Søren Kierkegaard-Kredsen	393
Menighedsforbundet af 1898	386	Søsterlig Velgørenhedsselskab	393
Menighedskonventet af 1891	386	Talelidende, Statens Institut for	392
Menighedsplejer, De samvirkende	390	Teltmissionen	36, 343, 394
Menighedsraad, Landsforeningen af	384	Teologiske Fakultet i København, Det	102
Menighedsraadsvalg 1930	23 flg.	Do. i de nordiske Lande	49 f.
Miss. arb. bl. ind. Studenter (L. P. Larsen)	384	Teologisk Forening	394
Missionen blandt hjemløse Mænd i København	366	Teologisk Laboratorium	394
Missionen blandt kvindelige Arbejdere i Kbhvn.	386	Teologiske Kandidaters Antal gennem 100 Aar	34
Missionshuset Bethesda, København	374	Teol. Kandidater, samlet Antal	30
Missionsraad, Dansk	357	Tidhevervsbevægelsen	14, 394
Missionsstatistik	36	Tiendeafsløsningskommissioners Formænd	101
Missionærer, danske, og Præster u. f. Danmark	339	Traktatselskab, Dansk	394
Mændenes Hjem	366	Trossamfund 1921, Statistik	32
Mødrehjælpen	386	Trængendes Landophold	365
Møltrup	386	Tunghøres Vel	394
National Lutheran Counsil	53	Tyskland	39, 52, 54
Nordamerika, Luthersk Kirkelig i	56	Tysk uddannede danske Præster	333
Nordamerika, Dansk Kirke i	41 f.	Tyske Frimenighedspræster	339
Norge	49, 53, 388	Tænk selv	394
Nyborg Strand	387	Udvalget for dansk-amerikansk Mission	394
Nødhjælp til Europas nødlidende Kirker	387	Udvandrede, Statistik 1800—1930	33
Opdragelseshjem	387	Understøttelsesforening, Københavns	394
Organist- og Kantoreforening, Dansk	387	Ungarn	56
Organist- og Kantorsamfundet	387	Ungdomsforeninger, De danske	358
Oversættelse af Gl. Test. og Ny Test.	48	Ungdomsforening, Kirkelig	376
Paaskeberegning til 1950	37	Ungdommens Vel	395
Pastoralseminariet	102	Utah-Missionen	43, 394
Pastorater, Statistik	31	Vajsenhuset	395
Pension	238	Valdensermissionen	395
Plejhjemforeninger, De danske	357	Vanføre, Samfundet for	390
Polen	55	Velgørenhedsselskab, Det forenede	395
Porto Novo Missionen	36, 343, 387	Verdens Religioner	50
Propforeningen	387	Verdensforbund, Kirkeligt	376
Provsteforeningen	387	Videnskabeligt Præstekursus	395
Præsteenhjemmet	387	Vigilia	395
Præsteforening, Den danske	387	Værgeraad	395
Præsteforeninger, Nordiske	388	Værgeraadforening, Dansk	396
Præstegaardskonsulenter	101	Værneforen. for svagt begavet Ungdom	396
Præstekonemødet	389	Wærnske Institut	396
Præstekonventer	389	Ydre Mission, Oversigt	36
Præstekonvent, Alm. dansk	389	Ydre Missionærer, Oversigt	339
Præstekursus, Videnskabeligt	395	Ægteskaber, Statistik 1801—1930	33
Reguleringstillæg	237	Østerlandsmissionen	36, 344, 396
Religionslærerforeningen	390	Østrig	56
Residerende Kapellaner, Landsforen. af	384	Øst-Jeypore Missionen	36, 344, 396
Roskilde Konvent	390		
Rumænien	56		
Rusland	55		

## Emneregister til Afsnittet „Vejledning for Præsten i hans Embedsgerning“.

	Side		Side		Side
Adgang til Præsteembede .....	68	Gudstjenesten .....	71 f.	Navn ved Daab .....	76 f.
Adoption (Indførelse i Kirkeb.) .....	94	Helligdagsloven .....	72	Navngivning udenfor Daab ....	80
Afskedigelse .....	71	Hemmeligt Fødende .....	77	Navneforandring .....	95 f.
Aldersgrænse for Præster .....	71	Hjemmealtergang .....	84	Ordination .....	70
Altergang .....	81, 83 f.	Hjemmedaab .....	78 f.	Pastoralseminariet .....	69
Andenpræster .....	63, 70	Hjemmevielse .....	85, 87	Porto, Embeds .....	98
Anerkendte Trossamfund .....	61	Honorar for Tale i Hjemmet ..	92	Provstiuudvalg .....	68
Ansøgninger .....	69 f., 97	Indberetninger, pligtige .....	98 f.	Prædiken .....	72 f.
Attestudstedelse .....	94 f.	Indgangsbøn .....	72	Præsteembedet, Adgang dertil ..	68 f.
Avling, Præstegaardens .....	67	Indkaldelser, Præstens militære	68 f.	Præstegaard og -avling .....	67
Barnedaab .....	75 f.	Indsamlinger i Kirken .....	73	Præsten .....	68 f.
Begravelse .....	89 f.	Jordpaakastelse .....	90	Præstevielse .....	98
Bekendtg. fra Prædikestolen .....	73	Journal .....	98	Præstevielse Medhjælpere .....	70
Bekendelsesskrifter, Folkekir-		Kaldsbog .....	98	Regulativ f. Sogne m. flere Præ-	
kens .....	59	Kaldskapellaner .....	70	ster .....	62
Betingelse for Præstevielse ....	70	Kirken .....	65 f.	Rejsetilladelse .....	99
Bispeeksamen .....	70	Kirkebøger, deres Førelse .....	93 f.	Residerende Kapellaner .....	70
Brugen af Kirken .....	67 f.	Kirkelig Velsignelse efter borg-		Salmesang .....	72
Borgerlig Begravelse .....	90	Ægteforen. ....	88 f.	Selvkommunion .....	84
Daab .....	75 f.	Kirkers og Kirkegaardes Ved-		Separation .....	89
Daab af Hittebørn .....	76	ligeholdelse .....	66	Skifteretsattester .....	92
— navngivet Barn .....	76	Kirkers Bestyrelse .....	65	Skilsmisse .....	89
— 7—14-aarige .....	79	Kirkesprog i Sønderjylland ...	71	Skriftemaal .....	82
— Voksne .....	79 f.	Kirkestævne .....	73	Skudsmaalsbøger .....	97
Daabsattester .....	95 f.	Klokkeringning .....	71 f.	Sognebaandsløsning .....	64
Daabsritualer .....	75	Konfirmation .....	80 f.	Sognepræst .....	70
Distriktsdeling .....	62	Konfirmandstuegodtgørelse ....	81	Sognet .....	61 f.
Dødfødte .....	74, 92	»Kongebrev« .....	87	Stedbørn .....	96
Dødsattester .....	91 f., 97	Kontraministerialbog .....	94	Stiftsbaandsløsning .....	64
Embedsjournal .....	98	Korrespondance, Embeds .....	97 f.	Særkalke .....	83
Embedskorrespondance .....	97	Kundgørelse om Ægteskab ....	86 f.	Tekstrækker .....	72
Embedssegel .....	97	Leveattester .....	97	Telefon .....	71
Faddere .....	78	Ligbrænding .....	92 f.	Tiden for Gudstjenester .....	71
Faner ved Begravelse .....	92	Ligsyn .....	89 f.	Trangsattester .....	97
Ferie .....	71	Lysning til Ægteskab .....	73, 86 f.	Udtrædelse af Folkekirken ...	59
Folkekirken, dens Medlemmer	59 f.	— Fritagelse herfor .....	85	Uordinerede Prædikanter i Kir-	
Udtrædelse og Genoptagelse etc.		Lægdsrulleattester .....	95	ken .....	73
Forholdsattester .....	97	Lønligt Skriftemaal .....	82	Vakance .....	99
Fraskiltes Vielse .....	85	Menighedsraad .....	62 f.	Valgmenigheder .....	64
Fremstilling af hjemmedøbte		Messe .....	72	Vedligeholdelse af Kirken m.m.	66
Børn .....	79	Messefald .....	73	Vedlagsfri Attester .....	94 f.
Frimenighedspræster .....	73, 87, 90	Mægling .....	89	Vielse, kirkelig .....	87 f.
Fritagelse for Lysning .....	85	Mæglingsattester .....	89	Vielsesattester .....	97
Fødselsanmeldelse .....	74 f.	Nadverritualer .....	83	Vielsesritualer .....	87
Fødselsattester .....	94	Nadvere udenfor Kirken .....	84	Ægteskab og Indgaaelse i Æ. ...	84 f.
Grundloven om Folkekirken ...	59				

# Vejledning til Benyttelse af enkelte Afsnit i Kirkelig Haandbog.

1. **Oversigten over danske Præsteembeder.** Denne Oversigt er ordnet stifts- og provstivis, og indenfor de enkelte Provstier er Embederne som Regel ordnet alfabetisk efter Lønklasse efter Lønningsloven af 1931, dog er der gjort Undtagelser for Købstæder, for Øer eller særligt beliggende Embeder.

Som Grundlag for disse Embedsbeskrivelser er benyttet Spørgeskemaer, der er udsendt til alle Landets Præster. Tallene i Beskrivelserne svarer til Tallene paa Spørgeskemaerne, der lød saaledes:

- <sup>1)</sup> Folketal i hv. Sogn (Kirkedistr.)? Areal i ha?
- <sup>2)</sup> Altergæsternes Antal i hvert Kirkedistr.? Antal Siddepladser i Kirkerne? Er der Orgeler?
- <sup>3)</sup> Kirkegang, procentvis for hver Kirke? De kirkelige Forhold? Antal Missionshuse? Forsamlingshuse? Menighedssamfund eller I. M. Kredse? Medlemstal? Navn og Adresse for Formanden? Kredse af K. S. 98, Medlemstal? Navn og Adresse paa Formanden? Ungdomsforeninger (Art, Medlemstal)? Sognebaandsløserne? Sekter?
- <sup>4)</sup> Menighedsraadenes kirk. Sammensætning?
- <sup>5)</sup> Præsteboligens Stand? Opførelsesaar; Tag; Antal Værelser; Vandforsyning; Er der el. Lys; Telefon Nr.; Bemærkninger.
- <sup>6)</sup> Havens Størrelse (Td. Ld.) og Beskaffenhed?
- <sup>7)</sup> Avlingens Areal (Td. Ld.)? Bortforpagtet hvor længe?

<sup>8)</sup> Afstand til Kirkerne (i km)? Afstand til Station? Afstand til Købstad? Afstand til Real- og Latinskole?

<sup>9)</sup> Kørselsgodtgørelse? Konfirmandstuegodtgørelse? Dette Spørgsmaal Besvarelse er udgaaet i Beskrivelserne, da Nyordningen efter Lovene 1931 ikke var gennemført ved Red.s Afslutning.

<sup>10)</sup> Kommunal Skatteprocent?

<sup>11)</sup> Andre Oplysninger: Sociale Forhold? Herregaarde?

Uden for København angiver Beskrivelsen af Embederne først Sognets Navn (med Hensyn til Stednavnenes Stavemaade er som Regel benyttet det Princip, at stumt j og h er strøget, især for praktisk at lette den alfabetiske Oversigt). For Byer med ligelydende Navn er indført de i Traps Danmark anførte Tillæggsbetegnelser (Nørre, Søndre o. s. v.) for lettere at skelne ml. Navnene. Fialkirker er sat i Parentes med fed Type. Derefter Postadresse; hvor ingen Postadresse anføres, er Hovedsognets Navn Postadresse.

For København-Frederiksberg angives først Sognets Navn, dets Indbyggerantal; Kirkens Adresse; nyere Kirkers Indvielsesdag; Sognets Grænser; Antallet af Altergæster 1930. For Københavns Vedkommende har Spørgsmaalene iøvrigt kun vanskeligt ladet sig besvare, da Skaemaerne ikke var indrettet med specielt københavnske Forhold for Øje. —

Ad. <sup>1)</sup> Folketallet og Areal er opført efter Statistisk Departements Opgørelse af Folketællingen Nov. 1930.

Ad. <sup>2)</sup> og <sup>3)</sup>. I en til Spørgeskemaet knyttet Skrivelse hed det: „Efter Opgivelse af Kirkernes Siddepladser anføres, om der er Orgel eller Harmonium i Kirkerne. (Et enkelt O. betegner, at der er Orgel i alle Kirker, et enkelt H., at der er Harmonium i alle Pastoratets Kirker.)

Altergæsternes Antal opføres efter 5 Aars Genemsnit saa nøjagtigt som muligt. Siddepladserne i Kirken bedes ogsaa opgivet ganske nøjagtigt. Kirkegangen opgives gennemsnitlig procentvis for hele Aaret.

Enkelt lokale Adresser foruden Præsternes er ofte af Betydning. Derfor bedes et Par af de mest betydningsfulde anført.“

Under Punkt <sup>3)</sup> oplyses saaledes først om Kirkegangen, derefter om de kirkelige Forhold. Ved kirkelige Organisationer er jævnligt i Parentes tilføjet: først Medlemstal, derefter Formandens Navn og Adresse; naar Poststationen ikke opgives her, gælder Hovedsognets Postadresse ogsaa for denne lokale Adresse. Under hvert Pastorat forkortes Sogneens (Kirkedistrikternes) Navne til deres Forbogstav.

Ad. <sup>4)</sup>. I Oplysningerne om Præsteboligen betegner Udtrykket dyr at bebo. Vd. betegner, at Vand er indlagt. De øvrige korte Betegnelser vil antagelig let kunne forstaaes.

Derefter følger Oplysning om Embedets Lønklasse, Præstens Navn (sammensatte Navne sættes som Regel fuldt ud, selv om der ikke er Binde-streg) og Fødsels- og Ansættelsesaar samt Oplysninger om Valg- og Frimenigheder og disses Præster.

Hvor intet er anført, kan Præstens Personalial findes under Fortegnelsen over teologiske Kandidater fra Københavns Universitet. For de Præsters Vedkommende, der ikke er danske teologiske Kandidater, anføres med Romertal i Parentes, i hvilken Gruppe de er at finde i Fortegnelsen over Præster, der ikke er teologiske Kandidater fra Københavns Universitet.

Oplysningerne i dette Afsnit bygger paa de udsendte Spørgeskemaer. Det maa fremhæves, at Oplysningerne beror jo paa Skøn. Aandeligt Arbejde kan og skal ikke opgøres i Tal; men vil man udefra prøve at danne sig et foreløbigt Overblik over Forholdene i et Pastorat, maa man efter bedste Overbevisning søge at finde de mest praktiske Udtryk herfor. I de Tilfælde, hvor Præsterne ikke har svaret, er Oplysninger indhentet gennem Præsteforeningskredsformænd, Provst eller Kirkebylærer. Af praktiske Grunde opgives Kilderne til Oplysningerne ikke for hvert Embede. Som Helhed er de indkomne Svar aftrykt ordret — dog med de Forbehold, som Hensynet til Ensartethed og Pladshensyn i Beskrivelserne maatte medføre. Undertiden er de indkomne Besvarelser suppleret med Oplysninger andetsteds fra (Traps Danmark, Private Meddelelser om ledige Embeder i Præsteforeningens Blads senere Aargange) for at skaffe et lidt fyldigere Billede af Forholdene.

2. **Den alfabetiske Fortegnelse over nulevende teologiske Kandidater** angiver <sup>1)</sup> det fulde Navn, <sup>2)</sup> Fødselsdag og -aar, <sup>3)</sup> Fødested, <sup>4)</sup> Faderens Stilling. For alle Præstesønner er Faderens Dødsaar anført. <sup>5)</sup> Dimissionssted og -aar (anført i Parentes), <sup>6)</sup> Eksamensaar, <sup>7)</sup> Eksamenskarakter (egr. = egregie, l = laud, h<sub>1</sub> = haud prim, h<sub>2</sub> = haud secund, nc = non), <sup>8)</sup> Vielsesdato og -aar, <sup>9)</sup> Hustruens Fornavn og Døbenavn, Fødselsdag og -aar, <sup>10)</sup> Hustruens Fødested, <sup>11)</sup> Hustruens Faders Stilling (anført i Parentes), <sup>12)</sup> Ansættelser og Aarstal for disse. Annekssoignes Navne forkortes til Forbogstavet. Bestyrelsesman-



dater og udgivne Skrifter. Oplysningerne er som Regel indsendt fra vedk. Præst selv. Iøvrigt er Oplysningerne suppleret og korrigeret i flere Tilfælde ud fra Kraks blaa Bog, Dansk biografisk Haandlexikon, Studenterjubilæumsbiografier, de foreliggende Præstehistorier af Elwius og Hauch-Fausbøll, Magisterstaten og Boghandlerforeningens Litteraturfortegnelse m. m. Men som Hovedprincip er fulgt den Regel, at kun de Oplysninger er taget med, som Præsterne iflg. Spørgeskemaerne har ønsket medtaget.

Det følgende Afsnit omhandler Mænd, som uden Embedseksamen fra Københavns Universitet har modtaget dansk Præsteudnævnelse, anført i samme Form som det foregaaende Afsnit. For tysk uddannede Præster angives Stedet for Embedseksamen, ligeledes for amerikansk uddannede Præster, de enkelte amerikanske Staters Navne er forkortede til de første Bogstaver.

3. **Statistikken** over Embeder, Kirker og Præster i de enkelte Stifter og Provstier bygges som Helhed paa Oplysninger fra Statistisk Departement. Kirkerne regnes med til det Herred, hvori de ligger, selv om dette hører til et andet Provsti

end det Sogn, som det kirkeligt er forbundet med. Rubrikken „Andre Præster“ betegner: Stiftelsespræster, Fængselspræster, ordnede Medhjælperer eller andre fungerende Præster.

Statistikken over Afgang og Tilgang til Præstembederne er desværre blevet sat med for lille en Sats, men kan forhaabentlig tydes. Oversigt over hvert Aars Underskud eller Overskud faar man ved at sammenligne det samlede Antal af døde og afskedigede Præster med Antallet af nye teologiske Kandidater eller nyordnede Præster. Som yderligere Oplysning om Forholdet mellem Tilbud og Efterspørgsel opføres i den umiddelbart efterfølgende Kolonne Antallet af nye tilkommende Embeder. Statistikken over Folketal, Ægteskaber, Født, Døde samt over Befolkningens Fordeling efter Trossamfund er velvilligst overladt Haandbogen af Statistisk Departement.

Bogens øvrige Afsnit vil formentlig uden Vanskelighed kunne benyttes.

**Oplysning om fundne Fejl og Forslag til nye Ideer med Henblik paa en senere Udgave af Haandbogen bedes godhedsfuldt sendt til Redaktionen, Gl. Kongevej 80, København V.**

## Alfabetisk Fortegnelse

### over de i Haandbogen hyppigst forekommende Forkortelser.

a. = ansat.  
A. = Amt.  
Adj. = Adjunkt.  
Adv. = Adventister.  
Afh. = Afhandling.  
Alt. = Alterbesøg (-gæster).  
Arb. = Arbejde(re).  
B. M. = Bestyrelsesmedlem.  
Bef. = Befolkning.  
Bind. = Bindingsværk.  
bortf. = bortforpagtet.  
bortl. = bortlejet.  
Br. = Bryggers.  
c. = cand. (theol.).  
C. = Centrum (Kirk.).  
d. = død.  
D. d. U. = De danske Ungdomsforen.  
Dk. = Domkirke.  
D. K. U. = Dansk Kirke i Udlandet.  
DMS = Dansk Missionselskab.  
egr. = egregie.  
el. L. = elektrisk Lys.  
ev. = evangelisk.  
Ev. Lt. Mf. = Evangelisk luthersk Missionsforening.  
f. = født eller = for.  
F. = Forening (i de personalhist. Afsnit = Fader).  
f. i Slutn. af et Ord = Forening. (Kredsf., Ungdomsf. o. s. v.)  
F. D. F. = Frivilligt Drengforebund.  
Fh. = Forsamlingshus.  
Fm(d). = Formand.  
Forh. = Forhold.  
fortr. = fortrinlig.  
fris. = frisindt.  
g. = gift med.  
g.<sup>2</sup> = gift anden Gang med.  
Gd(e). = Gaard(e).  
gl. = gammel.  
Gmd. = Gaardmand, Gaardejer.  
gn. = gennem.  
Gr. = Grundtvigsk (Grundtvigianer)

H. = Harmonium.  
ha = hektar.  
h<sub>1</sub> = haud I { teologiske Eksamen-  
h<sub>2</sub> = haud II } karakterer.  
Hg. = Herregaard.  
Hjpr. = Hjælpepræst.  
i. = inde.  
I. M. = Indre Mission.  
Indremiss. = Indremissionær.  
int., Int. = interesseret, Interesse.  
K. = Kamre.  
K. C. = Kirkelig Centrum.  
Kkg. = Kirkegang.  
Kkp. = Kaldskapellan (bruges ogsaa som Betegn. for de tidl. Kap. pro loco).  
Kl. = Klasse (Lønklasse).  
Kr. og kr. i Slutn. af Ord = Kreds.  
KFUM og KFUK.  
K. S. = Kirkelig Samfund.  
Kld. = Kælder.  
km = Kilometer.  
l. = laudabilis (teol. Eksamen- karakter).  
l. i Slutn. af et Ord = Lærer (Høj- skolel., Kommunal.).  
Lt. Mf. = Luthersk Missionsforening.  
m. i Slutn. af Ord = -møder (Sam- fundsm., Ungdomsm.).  
M. = Mennesker.  
Mh. = Missionshus.  
Mgh. = Menighed.  
Mgh.h. = Menighedshus.  
n. = nærmest (Embedsbeskriv. Pkt. 3).  
n. = nede (Embedsbeskr. Pkt. 5).  
nc. = non contentendus (teol. Eks- amenkarakter).  
o. = oppe.  
O. = Orgel.  
ord. Kat. = ordineret Kateket.  
ord. Medhj. = ord. Medhjælper.  
Pgd. = Præstegaard.

Pkp. = personel Kapellan.  
pr. (under Punkt 3 i Embedsbe- skriv.) = præget.  
prstv. = præstevict.  
Rkp. = residerende Kapellan.  
S. = Side (Pagina).  
Sbl. = Sognebaandsløser.  
Sct. = Sanct.  
Sd. = Siddeplads.  
Sdsk. = Søndagsskole.  
Sk. = Skole.  
sm. = smuk.  
Smf. = Samfund.  
Soc. = Socialdemokrat.  
Sp. = Sognepræst.  
St. = Station.  
t. = til.  
Td. L. = Tønde Land.  
Tlf. = Telefon.  
tm. = temmelig.  
u. (udn.) = udmævnt.  
u. P. = uden Partipræg.  
udm. = udmærket.  
Uds. = Udsigt.  
V. = Værelser.  
Vd. = Vand.  
velst. = velstillet.  
Y. M. = Ydre Mission.  
Ø. M. = Østerlandsmissionen.  
Inden for hvert Pastorat forkortes Kirkebyernes og Postadressernes Navne til Forbogstavet i Embedsbeskrivelserne.  
For Ordensdekorationer anvendes de sædv. benyttede Forkortelser.  
Gymnasier og Latinskoler er forkortet, saa det antag. let forstaaes, f. Eks.: Mtrp. = Metropolitanskolen, Ø. Brgd. = Østre Borgerdydsskole, Hrlf. = Herlufsholm, Od. = Odense, Freder. = Fredericia, Frberg = Frederiksberg, Frborg = Frederiksborg o. s. v.



# A. OVERSIGTER

## I. DANMARK

### Oversigt over Dansk Kirkeliv.

Af H. O s t e n f e l d.

Der fortælles en Historie om to Præster, der sad i Samtale sammen; den ene spurgte: „Sker der noget ovre hos Dig?“ „Ja, svarede den anden, „jeg prædiker Guds Ord hver Søndag.“ Pointen her er jo, at det er Gud, som maa øve sin Gerning, om der skal blive nogen Gerning, men denne Gerning lader sig ikke konstatere ved Tal eller ydre Opstillinger. Dette maa man altid have in mente, naar man skriver Kirkehistorie og ikke mindst, naar man skal gøre en Smule Rede for sin egen Tids Kirkehistorie, og dette bedes ogsaa erindret af dem, som læser denne Oversigt.

Kirkeminister Bruun-Rasmussen gennemførte i sin Ministertid en mindre Ændring i Præstelønningsloven, hvorved de lavest lønnedes Kaar blev forbedret. Et andet kirkeligt Lovforslag blev i Rigsdagen indbragt fra konservativ Side, medens Ministeren stillede sig ret køligt deroverfor, nemlig om Nedsættelsen af et kirkeligt Udvalg angaaende Forholdet mellem Stat og Kirke. Forslaget gik imidlertid igennem, støttet af Socialdemokrater og Konservative, vel nok ud fra en noget forskellig Begrundelse. Udvalget blev nedsat og kom til at bestaa af 26 Medlemmer: 8 valgte af Rigsdagen, 8 af Landets Menighedsraad, 5 af forskellige kirkelige Institutioner og 5 valgte af Kirkeministeren. Det var vel almindelig ventet, at dette Udvalg ikke skulde have en særlig lang Arbejdsdag, men det har dog ikke tilendebragt sit Arbejde, og det er endnu paa det Tidspunkt, da denne Redegørelse gaar af Sted, ikke muligt nøjagtigt at sige, hvad Resultatet vil blive. Dog er det vel ikke for meget at sige, at der er en voksende Følelse af, at Kirken bør have større Selvstændighed og at her er et Omraade, som bør drages ud af den af ganske andre Hensyn bestemte politiske Kamp. Men det har hele Tiden været Forudsætningen, at man maatte indskrænke sig til at arbejde for Ændringer i det bestaaende Forhold indenfor Grundlovens Ramme, da en Grundlovsændring anses for noget umuligt. Foruden Hovedspørgsmaalet er en Del mindre kirkelige og kirkepolitiske Spørgsmaal blevne drøftede, og man kan vel nok sige, at det har haft sin Betydning, at her var en Plads, hvor en saadan Drøftelse kunde finde Sted; noget Resultat foreligger heller ikke i disse Enkeltspørgsmaal.

Ved Regeringsskiftet 1929 afløste Pastor Dahl Stiftsprovst Bruun-Rasmussen som Kirkeminister. Hans Ministertid har denne Gang ikke været saa stærkt optaget af Sognesammenlægning, som mødte stærk Modstand ude i Landet, men der klages fra mange Sider over, at det tager en meget lang Tid, inden Embederne bliver besatte. Ministeren har arbejdet stærkt med en Sogneomlægning i København. En saadan er i stærk reduceret Skikkelse gennemført i den gamle By og paa Østerbro, men det vilde være for meget at sige, at den har vundet Bifald i Menighederne og det er heller ikke let at se, hvad der er vundet ved den.

Ved Menighedsraadsvalgene i Efteraaret 1930 har der været en Del stærkere Deltagelse end før, og navnlig har de socialdemokratiske Vælgerforeninger interesseret sig en Del for at faa Tilmelding til Valglisten; der er i København kommen adskillige nye Medlemmer ind i Menighedsraadene, men man kan dog ikke sige, at disse som Helhed har skiftet Karakter. Denne Bevægelse har forøvrigt tidligere fundet Sted i de fleste af vore større Provinsbyer.

Den nuværende Kirkeminister har ogsaa overfor Menighedens frie Hjelpevirksomhed, Københavns Kirkefond, haft en Del Konflikter, der vel maa ende en Gang med en skarp afstukket Linie mellem det frie Arbejde og det officielle Kirkevæsen. Udviklingen har gennem mange Aar været præget af et venskabeligt Forhold, som har vakt fremmede Kirkemænds Beundring. Endnu kan man vel ikke sige, at der er kommen fuld Afklaring, selvom der i September 1930 er slutet et Slags Forlig, paa Basis af hvilket man nu vil arbejde videre. Af Hensyn til det spændte Forhold overfor Kirkeministeren, ændrede Kirkefondet sin Bestemmelse om, at Biskoppen skulde være født Formand til, at Formanden vælges frit af Bestyrelsen. Biskoppen ønskede ikke at vælges dertil, og Stiftsprovst Ussing er nu Formand. I det Tidsrum, som denne Oversigt spænder over, er der indviet 11 paabegyndte og fuldendte Kirker og Kirkesale i København, men det kan ikke nægtes, at Sognene i Byens Udkant vokser stærkt, et er naaet op til 25,000 Mennesker.

I Ribe og Aalborg har der fundet Bispevalg og

Bispeudnævnelser Sted. I Ribe blev Stiftsprovst Westergaard valgt (overfor Pastor. Dr. theol. L. J. Koch), i Aalborg Pastor Oldenburg (overfor Pastor Johs. Fog-Petersen), begge Steder den Kandidat, som havde faaet Flertal af Stemmerne.

Spørger man om Kirkens aandelige Liv, om dens Stilling og Arbejde i Folket, saa er det meget vanskeligt at sige noget afgørende. Kirkens officielle Anerkendthed er sikkert noget i Aftagende, men i saa Henseende deler Kirken vel Skæbne med alt andet, som er os overleveret fra Fædrene. Traditionen har ikke saa stor umiddelbar Autoritet som før; alt maa paa en Maade i Smeltediglen, Livets Ildprøve. Der har ikke været ført store kirkelige Debatter, af hvilke der har staaet Gny. Det er mit Indtryk, at Kirkerne søges mindst lige saa meget som før, selvom der ikke har været store Vækkelsesbevægelser, og det høres rundt om fra, at skal man samle Mennesker, maa det være i Kirkerne, ikke i Forsamlingshusene eller i Missionshusene. Paa to Punkter er der Tilbagegang at notere: de kirkelige Vielsers Antal i Forhold til de borgerlige — og saa det, man kalder „borgerlig Konfirmation“, en Fæst for Ungdommen, som skal erstatte den kirkelige Konfirmation. Ved denne unddrages et stort Antal Unge i København fra Konfirmationsforberedelsen. Paa den anden Side er der vel endnu mange, som gennem Radio hører Evangeliet, noget, som de ikke vilde falde paa, om de skulde begive sig til Kirke. Da et af vore store Blade for en Tid siden tænkte paa at ophøre med at have en Prædiken i Mandagsnummeret, kom der talrige Henvendelser om Fortsættelse.

Oversættelsen af det Gl. Testamente, som der nu har været arbejdet paa i ca. 10 Aar af en Komité under Biskop Gøtzsches Ledelse, er fulden og har vundet stor Anerkendelse, men er endnu ikke bleven autoriseret.

Tidhvervsbevægelsen, som er en Reaktion mod en vis færdig Form for Indremission og en vis ungdommelig glad K. F. U. M.-Forkyndelse, har i de forløbne Aar fortsat sin Virksomhed. Ved dens noget stærke Paagaen i Studentervedbundet, spaltedes dette og en stor Del udskilte sig som Kristelig akademisk Forening. Hvor meget denne Bevægelse nu har at sige indenfor Studentervedbunden er vanskeligt at sige. Den har hjulpet en Del yngre Præster, som ikke helt gaar med i dens theologiske Udviklinger, til større Realitetssans og skarpere Kritik overfor sig selv. Men ude i Menighederne er den absolut ikke vel anskrevet, hvad der maaske kan skyldes den bidske Tone i Retningens Blad og dens Aversion mod kristelig Aktivitet. Det vakte i Sommeren 1930 nogen Opsigt, at Diakonissestiftelsen traadte saa stærkt op mod Pastor Egede Schack, som var 2den Præst ved Stiftelsen, fordi han stod denne Retning temmelig nær. Ved hans Forflyttelse døde denne Strid dog hen. Med det samme kan noteres, at de to andre Diakonissestiftelser, St. Lukasstiftelsen og Filadelfia, har udvidet sig stærkt med nye Byggeforetagender.

Kirkens sædvanlige Arbejde baade i grundtvigske og indremissionske Former har været fortsat mere stilfærdigt og frofæst end med store Diskussioner; dette gælder ogsaa Arbejdet blandt de Unge og det social-filantropiske Grænseomraade, som omfatter baade Redningsarbejde og understøttende og bevarende Virksomheder. Under den

store Arbejdshedsløstperiode Vinteren 1930-31 indkom fra de københavnske Menigheder over 14,000 Kr. til at støtte de 5—6 Dagshjem, som „kristelig Samvirke“, en Sæmmenslutning under Sognepr. Eges Førerskab, holdt i Gang flere Maaneder for de Hjemløse, og man kan vel nok sige, at der i den danske Menighed er en voksende social Forstaaelse af, at de, som lever paa Livets Skyggeside, er vore Brødre og Søstre.

Af Spørgsmaal, som har været fremme i den kirkelige Drøftelse, kan nævnes Fredsspørgsmaalet — bl. a. fremkaldt af Regeringens Nedrustningsforslag, men vel ogsaa ved f. Eks. Kirkeligt Verdensforbunds Bestræbelser. Her er ikke naaet til et afklaret Standpunkt, men at Krigens romantiske Glorie ikke vurderes nær saa højt som i tidligere Generationer, er en afgjort Sag.

Det seksuelle Spørgsmaal har ogsaa været en Del fremme, først fremkaldt ved den amerikanske Dommer Lindsay's Bøger om Kammeratægteskab, men senere taget op til mere dybtgaaende Behandling af afdøde Domprovst Martensen-Larsen. Her har navnlig Talen om Børnebegrænsningen ved præventive Midler været et Modsigelsens Tegn.

Der har været ført en Del Diskussion om Religionsundervisningens Stilling til vor Folkeskole, men denne har for en meget væsentlig Del drejet sig om en enkelt Side af dette Spørgsmaal, nemlig om Tilsynet med Undervisningen i den offentlige Skole, Præsten som født Formand i Skolekommissionen. De fleste har vel opgivet denne Position, men forsvarer, at Præsten bør være født Medlem af det lokale Skolestyre. Undervisningsminister Borghjergs Forslag i Rigsdagen om Skolens Ordning fjerner ganske det fødte Medlem.

Stor Opsigt vakte det, da Københavns Skoleborgmester Dr. E. Kaper udgav en Katekisme til Brug ved Undervisningen i Børneskolen, og i Fortalen stærkt betonedede en Katekismeundervisnings Nødvendighed. Denne Bog har nu gennemgaaet adskillige Omarbejdelser, og er derefter bleven autoriseret; o: dens Anvendelse til Skolebrug er bleven tilladt. Man kan kun glæde sig over Dr. Kapers Energi, hvormed han har ført dette Arbejde igennem. Det er en brugelig Bog. I det personligste af alle Fag vil Lærebøger, som kun er et Middel, ikke spille den største Rolle. Her er det den Personlighed, Læreren, i hvis Haand Bogen ligger, som betyder mest. Men i en dygtig Lærers Haand vil denne Bog kunne gøre god Nytte.

Dansk Kirke i Udlandet har fortsat sit Arbejde og udsendt foruden til de tidligere Stationer ogsaa til Canada. Denne Forening led et smerteligt Tab, da gamle Biskop Wegener, dens første og højt skattede Formand døde i Sommeren 1930; han var en af den danske Kirkes fine Skikkelser.

Gennem Arbejdet for de kirkelige Enhedsbestræbelser under de forskellige Former er Forbindelsen plejet med Kristne i andre Lande og af andre Kaffessioner, og dette Arbejde har vel ogsaa tilført dansk Kirkeliv noget af Vidsyn og Bredkirkelighed i god Forstand. Under hjemlige Former er de samme Bestræbelser kommen frem ved evangelisk Alliances Arbejde, navnlig Sammenkomsterne i Bedeugen i København. Mere intimt har jo Samarbejdet været med Søsterkirkerne i Norden. Det

andet nordiske Præstemøde i Hillerød 1927, og det tredie i Trondhjem 1930 har været Udtryk derfor ligesom de nordiske Bispemøder, der har været afholdt i Norge 1927 og i Sverrig 1930.

Ved de Kursus for Præster, som afholdes skiftevis i København og Provinsen — som oftest paa en Højskole — har der ogsaa været Forelæsere fra Kirkerne i Sverrig og Norge, ja, paa sidste Efteraarskursus var der meget skattede tyske Professorer, der forelæste.

1929 saa vi et stort internationalt Møde samles i København, det andet lutherske Verdenskonvent, der havde talrige Deltagere fra lutherske Kirker fra hele Jorden. Mødet forløb til fuld Tilfredshed.

Naar man tænker paa Dødens Høst i de forløbne Aar, forekommer den mig stor. Fremfor alle vil jeg nævne Pastor Ricard, men der er mange andre: Domprovst Martensen-Larsen, Biskoperne Wegener, Ludwigs og Olesen. Provsterne Tobiesen, Helweg-Larsen og Fenger, Præsterne Stricher, Brücker, Jul. Iversen, Carl Moe, O. Rosenstand, H. P. Møllerup og N. Dalhoff, Professorerne C. V. Prytz og Nyholm og Komponisten Thomas Laub, og maaske den for Menneskeøjne mest uundværlige Mand Provst Knud Balle i Grønland.

Skøndt man ikke kan sige, at der i ydre Hen-

sende bydes danske Præster glimrende Kaar, er Tilgangen til det theologiske Studium temmelig stærk, saa der nu slet ikke kan tales om Præstemangel, og det vil kun være en sjælden Undtagelse, at en Mand, som ikke har taget theologisk Embedseksamen, kommer i Præsteembede. Set under et, maa det vel siges, at der arbejdes flittigt og godt af de danske Præster. Men Tiden har saa at sige ikke noget udpræget Ansigt. Dette kommer stærkest frem, naar der er Tale om Livssyn og Forstaaelse, men det, som der spørges mest om, er ikke den theoretiske Forstaaelse, men en Virkelighed, som kan forny i Livskampen, som i disse Depressionsaar er ret haard, hvad der føles stærkest af Ungdommen, som har en Følelse af, at der ikke er ret Plads til den, hvorfor den har ondt ved at komme ind i den Skure, i hvilken den, baade hvad de ydre og de indre Forhold angaar, kan leve sit Liv. For 40-50 Aar siden kunde en ung Mand med Virkelyst i sig sige: Der er 1000 Opgaver, som venter paa mig. Nu er det næsten omvendt, saa de Unge maa sige: Vi er 1000 om hver Opgave. — I en saadan Tid er det ikke saa let at leve, det gaar ikke af sig selv, men i en saadan Tid er der Trang til Budskabet om Frelse, Fornøjelse og Tilflugt hos Gud.

## Kirkelige Data

(fortsat fra Kirkelig Haandbog 1927).

1927.

**Juli:** Præstelønningsloven vedtages og underskrives af Kongen 8. Juli. — Blaa Kors Aarsmøde i Næstved. — Studentermøde paa Nyborg Strand. — Indre Missions Helliggørelsesmøder. — Kristelig socialt Forbunds Aarsmøde i Nykøbing F. — Vajsenhusets 200 Aars Fest. K. F. U. M.s store Idrætspark i København aabnes med et Verdens-Idrætsstævne. — Overretssagfører E. Staal dør.

**August:** Den kirkelige Verdenskonference i Lausanne. — Pastor O. Rothe rejser en Drøftelse om Præsternes Kaldelsesmaade. — Helligaandskirken i Flensborg indvies som den danske Menigheds Kirke. — Liselund-Mødet. — Seminaristmøde paa Nyborg Strand. — Videnskabeligt Præstekursus paa Ryslinge Højskole. Brødremenighedens 200 Aars Fest. — Nordisk Søndagsskolemøde i Helsingfors.

**September:** Nordisk Bispemøde paa Fritzoehus ved Larvik. — Nordisk Præstemøde i Hillerød 7.—9. September. — L. Y. M.s Aarsmøde paa Nyborg Strand. Nordisk Ydre Missions Møde i Kbh. — Kirkelig Centrums Aarsmøde. — Københavns Kirkefondets Sekretær, Pastor Ch. Nielsen udnævnes til Præst ved Krist Kirken, Kbh. — Taksigelseskirken, Kbh., indvies. — Blaa Kors' 50 Aars Fest. — Kirkefondets Hjelpeindsamlings Repræsentantmøde. — Missionær Blomberg dør.

**Oktober:** Rigsdagen aabnes. Sognepræst Axel Rosendal prædiker ved den forudgaaende Gudstjeneste. — De samvirk. Menighedsplejers 25 Aars Jubilæum. — F. D. F.s 25 Aars Jubilæum.

— Presse debat om Aftenbønnen i Anledning af Professor J. Jørgensens Foredrag paa Statens Lærerhøjskole. — D. K. U.s Aarsmøde i Randers. — Indre Missions Efteraarsmøde i Frederikshavn. — Kirkelig Samfunds Vennemøde i København. — Københavns Kirkefondets Aarsmøde. — Forf. Anker Larsen rejser en Debat om de fri-religiøse og Kirken. — Præsteforeningen kræver kirkelig Indflydelse paa de kommunale Kirkegaarde. — Kirkefondets Bestyrelsesmøde.

**November:** Valgmenighedspræst E. Marstrand angriber Kirkelig Samfund i Anledning af Vennemødet. — Den danske Kirke i Shanghai indvies. — Magdalenehjemmets 50 Aars Fest. — Stiftsprovst Helweg-Larsen dør. Præsteforeningens Repræsentantmøde. Spm. om de kommunale Kirkegaarde og om et Domus pastorum drøftes.

**December:** Provst Helweg-Larsen tiltræder Stillingen som Københavns Kirkefondets Sekretær. — Landstinget vedtager Lovforslag om Nedsættelse af et Udvalg til Overvejelse af Forholdet mellem Stat og Kirke. De radikale fremsætter Lovforslag om Ophævelse af Tilmeldelsespligten til Menighedsraadsvalglisterne og om friere Adgang til Benyttelse af Kirkerne. — Grundtvigskirken indvies. — Frederiksholm Kirkesal, Kbh., indvies. — Presse debat i Anledning af Pastor Fibigers Angreb paa Filmen „Kongernes Konge“. — Kirkekamp i England. Overhuset vedtager, Underhuset forkaster Forslaget om en ændret Common prayer book. — Joakim Skovgaard's Billede afsløres i Lunds Domkirke. — Pastor Dalhoff dør.

1928.

**J a n u a r:** Diskussion i de kirkelige Blade om Betimeligheden af et kirkeligt Udvalg. — Gunner Engberg besvarer i en Pjece de Angreb, som „Tidehverv“ har rettet mod Ungdomsarbejdet og I. M. — Præsteforeningens Bestyrelse genvælger Sognepræst A. Birke som Formand. — Pastor Carstensen, fh. Vartov, dør.

**F e b r u a r:** Menighedskonventet vælger Sognepræst Dr. C. I. Scharling til Formand. — De nord-slesvigske Menighedsraad kræver Præsterne indsat i Skolekommissionerne som i det øvrige Land. — Kristeligt socialt Forbund holder Aarsmøde i Kbh. og vælger Stiftsprovst Dreie, Nykøbing F., til Formand. — K. F. U. M.-Spejdernes Udstilling i Kbh. — Biskop Lindberg, Växjö, dør.

**M a r t s:** Professor Jens Warming fremsætter i en Pjece Forslag til Ændring af Københavns Kirkefonds Arbejdsmetoder. — Timotheus Kirken, Valby, indvies. — Højrup Kirkes Kor skrider i Havet, medens Autoriteterne stadig forhandler om Kirkens Sikring. — Menighedsbørnehaverne i København danner en selvstændig Organisation. — 24. Marts—8. April: Den store Missionskonference i Jerusalem. — Missionær Steinthal vender hjem fra Santalistan.

**A p r i l:** Blad-Debat om Konfirmationen. — Rigsdagen og de kirkelige Organisationer udpeger deres Repræsentanter i Kirkeligt Udvalg. — Københavns Højskoleforenings 50 Aars Fest. — Debat i Indre Missions Tidende om Bibelsynet. — Professor J. P. Bang drøfter Tidehvervsbevægelsen i Menighedsbladet. — Der begyndes Udsendelse af Radiogudstjeneste fra samtlige Domkirker. — Fhv. Kirkeminister Th. Povlsen foreslaar Sognekirkerne aabnet til Brug for alle, der kalder sig Kristne. M. Pontoppidan afviser det.

**M a j:** Menighedsraadsafstemning om Medlemmer til Kirkeligt Udvalg. Den socialdemokratiske Liste A fik 1301 St. (Kommunelærer Klarskov Jepsen indvalgt), Liste B (Indre Mission) fik 4980 St. (Sognepræst Holt, Gdr. P. Poulsen, Biskop Göttsche), Liste C (Den grundtv. Aalborg Liste) fik 2544 St. (Red. M. Holt), Liste D (Centrum) fik 1668 St. (Propr. Jespersen), Liste E (Den grundtvigske Odense Liste) fik 3408 St. (Fhv. Kultusminister J. Appel og Valgmenighedspræst O. Geismar), Færø-Listen og „Kirketanke“-Listen fik 196 og 851 St. og ingen valgt.

Metodistkirkens øverste Myndighed, Synoden i Kansas City, erklærer Biskop Bast skyldig. — Krav om Kirkens Indflydelse paa de kommunale Kirkegaarde fremsættes af Menighedsraadene. — Gunner Engberg bliver kirkelig Konsulent i Radioraadet. — D. K. U. udsender Pastor Max Mathiesen til Kanada. — Børnesagens 25 Aars Jubilæum og Jubilæumsudstilling. — Civilingeniør Arnfred afløser J. Appel som Forstander paa Askov Højskole. — Østerlandsmissionens Aarsmøde i Hillerød. — Israelsmissionens Aarsmøde i Holbæk. — Nordisk Indre Missions Kongres i Kbh. 31. Maj—3. Juni. — Valgene i Sydslesvig viser dansk Tilbagegang.

**J u n i:** Kirkeministeren udpeger 5 Medlemmer til Kirkeligt Udvalg. — Det store Nyborgmøde. — Indre Missions Aarsmøde i Kolding. — Indre Missions-Dagen i Kbh. — Sognepræst Ege protesterer mod en Negerdanserindes Optræden i Kbh. — Nyborg Kirkes 500 Aars Jubilæum. — Absalons 800 Aars Dag fejres. — Sømandsmissionen indvier sit Hus i Gent. — Professor C. V. Prytz, Pa-

stor Louis Blauenfeldt dør og Provst Balle, Grønland, dør. — K. F. U. K.s Verdenskonference i Budapest. Det svenske Missionsforbunds 50 Aars Fest. Kirkestrid i England om Revisionen af Common Prayer Book.

**J u l i:** Indre Missions Helliggørelsesmøder. — Friluftteatret i Dyrehaven opfører en Række bibelske Billeder: Jesu Liv. — De danske Ungdomsforeningers 25 Aars Jubilæum. Formanden, Pastor Ring, Næstved, træder tilbage og afløses af Skolebestyrer Skrivers, Glamsbjerg. — Liselund-Mødet. — Nordisk Studentermøde paa Nyborgstrand. — Teologkredsens Møde i Christiansfeld. — De jyske Friskolors Aarsmøde angriber det løvfæstede Skoletilsyn.

**A u g u s t:** Grundtvigsk Konvent af 1916 vælger Pastor Balslev, Vartov, til Formand. — Indre Missions Lærermøde. — „Tidehverv“s Møde paa Hindsgavl. — Ærkebiskop Davidson, Canterbury, afløses af Ærkebiskop Lang, York. — John Mott trækker sig tilbage fra U. S. A.s Ungdomsbevægelse for at hellige sig Jerusalems Mødets Program. — Kirkeligt Verdensforbund til Fremme af international Forstaaelse holder Møde i Prag. — Internationalt kristeligt Pressemøde i Köln. — Kellogg-Traktaten underskrives.

**S e p t e m b e r:** K. F. U. M.s 50 Aars Jubilæum i København. — Ekstraordinært Bestyrelsesmøde i Københavns Kirkefond drøfter den fremtidige Kurs i Arbejdet. — Landstingsvalg. — L. Y. M.s Aarsmøde i Nyborg vælger Installatør Christensen til Formand. — Efteraarsmødet i Nyborg. — Grundtvig-Musæet i Udby Prgd. indvies. — Den „midtjydske Bevægelse“ holder Møde i Frederikshavn og udsender en skarp Udtalelse mod Indre Mission. — Nordisk Missionskonference i Helsingfors. — Den svenske Præsteforenings 50 Aars Jubilæum.

**O k t o b e r:** Kirkeligt Udvalg begynder sit Arbejde med Departementschef V. Holbøll som Formand. — En Kreds af kirkelige Institutioner begynder med Sognepræst Ege som Leder et Arbejde for at oprette Dag hjem for Hjemløse. — Dronning Dagmar-Festen i Ringsted. — Præsteforeningens store Præstekursus 16. Okt.—2. Nov. — Kirkeligt Samfunds Aarsmøde i Herning. — Pastor Hvidbergs teologiske Doktordisputats. — Provst Fengers 50 Aars Jubilæum. — Teltmissionens 25 Aars Jubilæum. — Internat. Verband zur Verteidigung des Protestantismus holder Møde i Budapest. — Den engelske Kirkekongres. — Dr. E. Berggrav udnævnes til Biskop i Tromsø. — D. K. U.s Aarsmøde i København. — D. K. U.s Forretningsudvalg skifter Formand, Pastor Fibiger afløses af Pastor Nedermark. — Absalon-Fest i Sorø. — Selskabet for Danmarks Præstehistorie stiftes. Pastor P. Severinsen vælges til Formand.

**N o v e m b e r:** Dansk Missions Selskabs Repræsentantmøde i Aalborg, Overlæge, Dr. med. A. Johannesen og Lærerinde, Frk. O. Poulsen nyvælges til Bestyrelsen. 360,000 Kr. Underskud. — Tidsskriftet „Kirken“ begynder at udkomme. — En ekstraord. Generalforsamling i Studenterforbundet vælter Bestyrelsen Søe. — Kirkefondets Bestyrelsesmøde i København. Lektor H. O. Lange og Sognepræst Chr. Jensen indvælges i Forretningsudvalget. — Kristelig Lytterforening i København stiftes.

**D e c e m b e r:** Den danske Kirke i Berlin indvies. — Kr. Studenterforbund sprænges, en Del af Medlemmerne udtræder og danner Kristelig



akademisk Forening. — Professor, Dr. theol. J. C. Jacobsen afgaar. — Cand. theol. Bjørn Kornereups teologiske Doktordisputats. — Anna Kirken, København, indvies. Grændals Kirke, København, indvies. — 19 Præster udsender en Opfordring til Præsterne om at underskrive en officiel Henvendelse om Afrustning. Opfordringen vækker en Del Debat. — Esajaskirkens 25 Aars Jubilæum. — Klokkespillet i Vor Frelzers Kirke, det første i sin Art i København, indvies. — Presse-debat om Spørgsmaalet Jomfrufødslen i Anledning af Pastor O. Rothes Udtalelser. — Mathilda Wrede, Fangernes Ven, dør.

## 1929.

**J a n u a r:** Indre Missionstid. skifter Redaktør. Pastor Westergaard-Jacobsen afløser Pastor Aschenfeldt-Hansen. — Redaktørskifte ved Præsteforeningens Blad. — Liselund-Mødet 13.—26. Jan. — Det ny Tidsskrift: Øst og Vest begynder. — Debat om Bekendelsestroskab i kirk. Blade. — Ansgars Kirke, Aalborg indvies. — Præsterne Vilh. Brücker og Vilh. Gregersen dør. Professor H. V. Nyholm dør.

**F e b r u a r:** Det kirkepolitiske Udvalg afslutter Generaldebatten og offentliggør Hovedindholdet af 3 Lovforslag, som derefter skal drøftes i Underudvalg. — Stiftsprovst Barsøe rejser en Debat om Menighedsraad og Præstevalg. — Kønsmorale og Indvies. — Kristelig akademisk Forening begynder sit Arbejde. — Vanskeligheder for Ø. M. i Damaskus. — Forlig mellem Pavestolen og den italienske Stat. — Docent Aa. Bentzen udnævnes til Prof. theol.

**M a r t s:** Ministerkrise. — Pastor Kold besvarer Angrebene paa I. M.; de „stærke“ udsender Bladet „De gamle Stier.“ — Kristelig Lytterforening starter Bladet „Lytterposten“. — Uro i Friskolerne. — D. M. S. vedtager Nedsækning af Arbejdet som Følge af svigtende Indtægter. — Isvinteren hindrer en Del af det kirkelige Arbejde. — Biskopperne udsender en Skrivelse til Menighedsraadene i Anl. af disses 25-aarige Bestaaen. Den følges af flere Artikler om Kirkens Tjeneres Frimandskaar.

**A p r i l:** Folketingsvalg. Kirkeminister, Stiftsprovst F. C. Bruun-Rasmussen afløses af Pastor N. P. L. Dahl. — Universitetet udpeger Æresdoktorer i Anl. af Universitetsjubilæet. — Sognepræst C. Bartholdy og Indremiss. Sørensen, Odense, indtræder i I. M.s Bestyrelse. — I. M.s Foraarsmøde i Fredericia. Forhandling med K. F. U. M. — Tysk Teolog-Besøg i København. — Stiftsmøde for Haderslev Stifts Præster i Hoptrup. — Frimenighedspræster angriber Præstevielsesritualet. — Pastor, Dr. Hvidberg udnævnes til Docent i Gl. Test.

**M a j:** Præsteforeningens Repræsentantmøde (bl. a. om § 8 for Præster og 3. Tekstrække). — Møde i Roskilde om 3. Tekstrække. — Alm. dansk Præstekonvent 13.—16. Maj (i Nyborg); Biskop V. Aamundsen vælges til Formand. — Menighedsraadsforeningens Aarsmøde i Slagelse 7. Maj. — K. F. U. M. og K.s Landsledermøde i Nyborg 22.—24. Maj. — Universitetsjubilæet. — Pastor Nøjgaard's Doktordisputats. — Luthers lille Katekismus 400 Aars Jubilæum. — I. M. i Danmark udsender Protest mod dem, der udtaler sig for Børnebegrensning. — Pastor Heje bliver Formand i Studenterforbundet. — Det store Nyborg-Møde. — Provst Tobiesen dør.

Kirkelig Haandbog 1931.

**J u n i:** Vor Frue Kirke, Kbh., fejrer 100 Aars Fest. — Krav om mere ensartet Liturgi rejses i „Kirken“ og Prf. Blad. — De sønderjydske Menighedsraad kræver udvidet Selvstyre. — Det lutherske Verdenskonvent 26. Juni —4. Juli. — Købstaddelegeretmødet kræver de kirk. Udgifter nedsat. — Debat om Forsoningen i Anl. af Missionær Knud Langes Bog: Tro kun. — Afholdsbevægelsens 50 Aars Jubilæum. — Danske Præsters Studiebesøg i Sønderjylland 17.—20. Juni. — Rejektioner ved Teol. Embedseksamen. — Kirkeministerens Tale i Viborg om de kirk. Udgifters Stigning. — Olfert Ricard dør.

**J u l i:** Kirkens Korshær bliver selvstændig i sit Forh. t. Kbhvns. I. M. — Den katolske Domkirke paa Island indvies. — Komtesse H. Knuth afløses af Frk. K. Ræder som Formand for K. F. U. K. i Danmark. — Indre Missions Aarsmøde i Odense 1.—4. Juli i Overvær. af Gæster fra U. S. A. — Kirkeministeren genoptager Sammenlægningsplanerne. — Provst Hans Kochs Angreb paa Kr. Dbl. — Pastor Busch holder 25 Aars Jubilæum som D. M. S. Formand. — Studentermøder, Helliggørelsesmøder. — De danske Ungdomsforeningers Aarsmøde. — Ørebro-Mødet. — Domprovst H. Martensen-Larsen dør.

**A u g u s t:** Liselund-Mødet 1.—14. August. — Religionslærerforeningens 25 Aars Jubilæums-møde i Vestbirk. — Store Skolemøder. — Udnævnelserne til Roskilde Domkirke og Garnisons Sognekald. — L. Y. M.s Aarsmøde paa Nyborgstrand 31. Aug.—2. Sept. — Videnskabeligt Præstekursus i Ryslinge 22.—28. August. — Karl Nielsen bliver Frimenighedspræst i Aagaard. — H. P. Møllerup dør.

**S e p t e m b e r:** Østerlandsmiss. Aarsmøde i Ribe 3.—5. Sept. — Københavns Skoledirektør foreslaar at reducere Religionstimetallet i de 5 nederste Klasser med 38 %. — Debat om Pastor Johan Geismars Artikler „Præster“. — Stiftsprovst H. Ussing forsvare Kirken ved en Grundstensnedlæggelse i Valby. — Pastor Otto Rosenstand dør. — En Mindesten for Vilhelm Beck afløres paa Himmelbjerg.

**O k t o b e r:** Rigsdagen aabnes. Gudstj. ved Provst Hans Koch. — Det grundtvigske Vennemøde i Kbh. 16.—17. Okt. — Kirkefondets Bestyrelsesmøde. Kirkeministeren fremsætter sine Synspunkter, der gaar imod Kirkefondets. — Menighedskonventets Møde. — Kirkelig Debat i Folketinget. — D. K. U.s Aarsmøde i Fredericia. — Professor J. Oskar Andersen bliver Universitetsrektor. — Debat om Bibelhistorieundervisningen (Gl. Test.). — Viborg søndre Sogns Kirkes 400 Aars Jubilæum. — Pastor L. Glahns Doktordisputats. — Stiftsprovst, Dr. Ussing afløser Biskop, Dr. Ostenfeld som Kirkefondets Formand. — Skotlands Frikirke og Statskirke genføres.

**N o v e m b e r:** Vækkelsesmøder i 38 københavnske Kirker. — Debat om Barthianismen og Tidehvervsbevægelsen. Diskussion i Studenterforeningen med Pastor Heje som Indleder. — Roskilde Konvent 12. Nov. — Planer om Sogne-regulering i Kbh. — Roskilde Højskole sælges til Arbejdernes Oplysningsforening. — Fyens Stiftskonvent drøfter Ritual-Reformer. — Lytterafstemningen viser Tilslutning til de kirkelige Udsendelser. — Kirkeministeren indl. om Kirkeskat v. et Menighedsraads-møde i Kbh. — Reduktion af Religionstimerne i Kbh. gennemføres. — Møde om „Kirketanken“ i Roskilde.



**D e c e m b e r:** Bestyrelsesvalg i Den danske Præsteforening. — Frimenighedspræst Karl Nielsen angriber Valgmenighedspræst A. Nørgaards Bog: Kirkemarken. — Vilhelm Becks 100 Aars Dag fejres i Ørslev og i Eliaskirken, Kbh. — Indenrigsministeren fremsætter Lovforslag om ny Købstadlov, hvorved Præsterne fjernes fra Skoletilsynet, og Byraadene repræsenteres i Kirkebestyrelserne for at føre Kontrol med Kirkeligningen.

1930.

**J a n u a r:** Biskop Fønnesbech-Wulff indleder i Præsteforeningens Blad en Drøftelse om Københavns Kirkefunds Kurs. — Det kirkelige Fællesudvalg slaar til Lyd for Kirkens Selvstændiggørelse. — Menighedsraadsforeningen udtaler sig om Kirkeministerens Sammenlægningsplaner. — Biskopperne udsender et Begravelsesritual. — Nordisk Studentermismissions-Konference i Lund 28.—31. Jan. — Liselund-Mødet. — Biskop Ullmann fh. Strängnäs, dør.

**F e b r u a r:** Kirkeministeren holder Foredrag om „Folkekirke-Menighedskirke“ i Kr. akad. Forening. — Biskop V. Ammundsens Angreb paa Kr. Dbl. og dettes Svar. — Alvorlige Kristenforfølgelser i Rusland. — Kirkeligt Verdensforbunds Freds-Resolution. Debat herom. 6 af Biskopperne tager Forbehold over for et enkelt Punkt deri. — 10 Aars Dagen for Genforeningen fejres 10. Febr. — Dansk Bibelskole omorganiseres.

**M a r t s:** John Motts Møder i Kbh. — Borgmester, Dr. E. Kaper udsender sin Lærebog som Manuskript. Diskussion herom og om Religionsunderv. paa Møder, i kirk. Blade og i Dagspressen. — Kristelig Lytterforening faar 2 Repræs. i Radioraadet. — Menighedsraadsforeningens 10 Aars Jubilæum. — Biskop Ludwigs angriber Købstadloven. — Sekretær Mads Lind dør. — Professor Edv. Lehmann dør.

**A p r i l:** Straffeloven vedtages. Dødsstraffen afskaffes. — Frihavnskirkens 25 Aars Fest. — Uro i Indien, Gandhi. — Statsministeren holder borgerlig „Konfirmation“ i Horsens. — Indenlandsk Sømandsmismissions 25 Aars Fest 28. April. — Dr. Kapers Lærebog udkommer officielt. — Biskop O. Olesen, Ribe, dør.

**M a j:** Rygter fra Det kirkepol. Udvalg om en § 8 for Præster. Debat herom. — Bispevalg i Ribe Stift: Stiftsprovst S. M. Westergaard: 810 St., Pastor, Dr. theol. L. J. Koch 706 St., Provst Biering 6 St., Valgmenighedspr. O. Geismar 4 St. — Almindeligt dansk Præstekonvent 19.—22. Maj. — Ekstraord. Repræsentantmøde i Præsteforeningen om Lønningssagen 9. Maj. — Grundstenen til den ny Sct. Lukas Stiftelse nedlægges. — Sct. Mariæ Kirke, Helsingør, fejrer sin 500 Aars Dag. — Diskussion om „3. Slægtled“ i Kr. Dbl.: Hvor skal vi gaa hen? — Det store Nyborg-Møde 29.—31. Maj. — Ærkebiskop Davidsohn, Canterbury, dør. — Prof. Ad. Harnack dør.

**J u n i:** Augsburg-Festlighederne samler sig om Konfessionsdagen 25. Juni. — Kirkelig Centrums Landsmøde paa Hindsgavl 11.—13. Juni. — Hans Egedes Kirke, København, indvies. — Omfattende Regulering af Sognegrænserne i den indre By, Kbh. — Olfert Ricards Buste afsløres ved Garnisons Kirke 20. Juni. — Socialdemokratisk Ungdomsforbund overtager Roskilde Højskole. — Børnesagsmøde paa Nyborgstrand 24.—26. Juni. — Stiftsprovst S. M. Westergaard udnævnes til

Biskop over Ribe Stift. — 1100 Aars Mindet om Ansgars Komme til Sverige 24. Juni. — Tusind-aarsfesterne paa Island 26. Juni. — Biskop Wegener dør. Missionær O. Høyer dør.

**J u l i:** Lambeth-Conferencen i London 7. Juli —8. August. — Norges Kirkes 900 Aars Fest i Nidaros 29. Juli. — Søndagsskolernes 150 Aars Jubilæum. — Nordisk Bispemøde i Sigtuna. — Præsteforeningens Lønningsforslag debatteres i Prf. Blad. — De danske Ungdomsforeningers Aarsmøde i Hillerød 19. Juli. — K. F. U. M. Spejdernes Lejr paa Fænø. — Planer om et kirkeligt Mindegalleri i Vor Frue Kirke, Kbh. — Provst, Dr. H. M. Fenger dør. — Provst M. C. B. Nielsen dør. — Ærkebiskop G. Johansson, Finland, dør.

**A u g u s t:** Domprovst Skovgaard-Petersen bliver Formand for Sømandsmismissionen i fr. Havne. — Lærerforeningen fremsætter sit Forslag om Skolens Tilsyn og Styrelse. — Kirkens Korshær omorganiseres, Kaptajnløjtnant Hammerich bliver Chef, Pastor Mygind Korshærspræst. — Sommermødet paa Liselund 1.—14. Aug. — Dr. C. I. Scharling udnævnes til Stiftsprovst i Ribe. — Der nedsættes et Udvalg til at foretage ny Oversætt. af Ny Test., Fmd.: Biskop J. Gøtzsche. — Sogne-reguleringen i Kbh.s indre By træder i Kraft. Slotskirkens Sogn oprettes. — Frimenighedspræst Karl Nielsen fratræder sin Stilling som Brückers Efterfølger i Aagaard Frimgh. — Biskop C. Ludwigs dør.

**S e p t e m b e r:** Det nordiske Præstemøde i Nidaros 2.—5. Sept. — Nye Bibelhistorier, præget af den moderne Videnskabs Principper, udkommer (v. K. E. Nielsen og Dr. M. N. Neiiendam), Diskussion herom. — Københavns Kirkefond vedtager paa et ekstraord. Bestyrelsesmøde 11.—12. Sept. at opgive Klausul og halv Brugsret og gaa ind under alm. folkekirkelig Lovgivning, med Ret til at ansætte Andenpræsten. Ejendomsretten bibeholdes. — Det teol. Studenterraad drøfter Spm. om en virkelig Studiedeling. — Pastor H. G. Hornbeck udnævnes til Kgl. Konfessionarius. — Præstekonemøde paa Nyborgstrand 16.—19. Sept. — Diakonissestiftelsens Aarog meddelelser, at Biskopperne Ostenfeld og Gøtzsche er udraadt af Bestyrelsen. Stærk Pressedebat i Andledn. heraf og i Anl. af, at Bestyrelsen havde fragtaget Pastor E. Schack hans Undervisningstimer. — Pastor S. udnævnes til Sp. i Hvidovre i Okt. — Konference i Augsburg. — Professor Ingman bliver Finlands Ærkebiskop. — Biskop Støylen, Kristianssand, søger Afsked.

**O k t o b e r:** Københavns Kirkefunds 40 Aars Jubilæum. — Hjælpeindsamlingen afsluttes. — Bispevalg i Aalborg Stift: Sognepræst P. Oldenburg 1035 St.; Sognepræst Johs. Fog-Petersen: 961 St. — Menighedskonventets Møde 7.—8. Oktober. — Lærerforeningens Urafstemning om Skoletilsynet. — Sognepræst P. Oldenburg udnævnes til Biskop over Aalborg Stift. — Planer om Nedlæggelse af Stiftskassererembederne. — Kirkeligt Samfunds Aarsmøde i Esbjerg 20.—22. Oktober. Sognepræst Johs. Monrad til Formand i St. f. Biskop Rud. — Præsteforeningens videnskabelige Præstekursus i Kbh. 21. Oktober—6. November. — Socialminister Steincke fremsætter sin store Socialreform 28. Oktober. — D. K. U. vælger Biskop H. Ostenfeld til Formand ved Aarsmødet 30. Oktober.

**N o v e m b e r:** Teologisk Forenings 25 Aars Jubilæum 3. November. — Sct. Matthæus Kirkes

50 Aars Jubilæum. — Undervisningsminister Borgbjerg fremsætter 4. November sit Lovforslag om Skolens Tilsyn i Folketinget. Det gejstlige Tilsyn ophæves fuldstændigt deri. — Biskop Ostenfeld vælges til Formand for Grønlands Kirkesag. — Vækkelsesmøder i Kbh. 16.—23. November. — Københavns Kirkefond nægter ved et ekstraord. Bestyrelsesmøde 19. November at udlevere Kildevældskirken til Indvielse, før Reguleringen af Sognegrænserne paa Østerbro er sket paa en kirkelig forsvarlig Maade. Truende Brud mellem Min. og Kirkefondet. — Docent H. Fuglsang-Damgaard's Doktordisputats. — Debat i Folketinget om Skoletilsynet. — Lønningskommissionens Betænkning 26. November. — Menighedsraadsvalg. — Ærkebiskop N. Søderblom faar Nobels Fredspræmie. — Domprovst Maroni, Oslo, udnævnes til Biskop i Kristianssand. — Pastor Steffensen, Jebjerg, forulykker ved Automobilulykke paa Vej til sin Annexkirke.

**D e c e m b e r:** Det kirkepolitiske Udvalg afslutter Aarets Arbejde med Vedtagelse af et Præstelønningslovsforslag og Flertal for Præstens Plads i Skolekommissionen. — „Kirkesagens Venner“ organiseres som Aflesning for Kirkefondets Hjælpeindsamling. — Ledere af kirk. Organisationer henvender sig til Regering og Rigsdag med Krav om, at Forbindelsen mellem Kirke og Skole opretholdes. — Det meddeles, at 7 af de 9 Landemoder har udtalt for Autorisation af Dr. Kapers Katekismus (dog enkelte med Forbehold), 2 imod. — De arbejdsløse Organisation danner et Udvalg for kirkelig Aktion, som bl. a. afbryder Gudstjenesten i Eliaskirken 14. December, i Garnisons Kirke 28. December, og udsender og oplkæber Plakater paa Kirkedørene. — Arkitekt Jensen-Klint dør. — Fhv. Kirkeminister J. C. Christensen dør.

## 1931.

**J a n u a r:** Biskopperne udsender en Udtalelse, der kræver Forbindelsen mellem Kirke og Skole opretholdt. — Det kirkelige Fællesudvalg udtaler sig i samme Retning. — Socialministeren nedsætter en Komité til Hjælp for Arbejds- og Hiemløse. Flere Møder herom. Sognepræst Ege og Sekretær Aage Falk-Hansen leder det kirkelige Arbejde herfor. — Frimenighedspræst A. Drewsen-Christensen, Lemvig, begynder Udsendelsen af Bladet „Dansk Folkeliv“. — Professor O. Hallesbys Møder i Kbh. 8.—11. Januar. — Præsteforeningens ekstraord. Repræsentantmøder i Anl. af Lønningssagen.

**F e b r u a r:** Kvindehjælpen i Aarhus fejrer 25 Aars Jubilæum 6. Febr. — Præsterne Willer, Ulstrup, og Berthelsen, Skanderup, indtræder i I. M.s Bestyrelse, Pastor Otto Moe udtræder. — Undervisningsministeren foreslaar 4 Seminarier nedlagt. — Omfattende Sogneregulering paa Østerbro. Kildevælds Sognegrænser omreguleres paany. — Otto Møllers 100 Aars Dag. — Københavns Præstekonvent opfordrer Landstinget til at vedtage Kriselovforslaget til Hjælp for de Arbejdsløse. — Pastor C. Baun antages som Generalsekretær for K. F. U. M. — Biskop Ponnesech-Wulff rejser Tanken om et evangelisk Kloster. — Dr. Kapers Lærebog autoriseres.

**M a r t s.** Morgenandagterne fra Kbhv.n.s Domkirke transmitteres fra 16. Marts. — Den danske Gruppe af antimilitaristiske Præster dannes. —

Kbhv.n.s Kirkefonds Ledelse vedtager 21. Marts at støtte en Henvendelse om, at Simon Peters Kirke indvies som Valgmenighedskirke. Kirkeministeren giver derefter Tilladelse til, at den indvies som Hjælpekirke i Filips Sogn. — Præstelønningsforslagene fremsættes i Folketinget 25. Marts. — Sogneregulering paa Frederiksberg. — Religionsforfølgelser i Rusland. — Professor A. Hjelt, Finland, dør. Professor Ph. Bachmann, Erlangen, dør.

**A p r i l.** Det nye kirkelige Blad „Vejen frem“ udsendes. — Drøftelse om Præsternes Forflyttelsesforhold. — Simon Peters Kirke indvies 6. April. — Præstelønningslovene vedtages og underskrives af Kongen 28. April.

**M a j.** En Kreds af Præster afholder „Stille Dage“ i Helsingør 4.—7. Maj. — Alm. dansk Præstekonvent 18.—21. Maj. — Den danske Kirke i Buenes Aires indvies 10. Maj. — Frk. Ulla Fugl bliver Formand for K. M. A. — Der nedsættes et Udvalg til Oversættelse af Apokryferne. — Israelsmiss. Aarsmøde i Assens 19.—20. Maj. — Folkekirkeligt filantropisk Forbund dannes. — Spørgsmaalet om Præsters Aldersgrænse drøftes i Anledn. af Rygter om, at Kirkemin. vil afskedige en Række Præster over 75 Aar. — Lem Sydsogns Kirke indvies. — Chr. Richardts 100 Aars Dag. — Pastor Otto Moe dør. Pastor Adam Dan, Chicago, dør. — Revolution i Spanien, hvor Romerkirken ophæves som Statskirke.

**J u n i.** De antimilitaristiske Præsters Fredsmøde i Kbhv.n. 2.—4. Juni. — K. C.s Landsmøde 2.—4. Juni paa Hindsgavl. Stiftsprovsterne Barsøe og Lützhøft udtræder af Best. — I. M.s Aarsmøde i Viborg 9.—12. Juni. — Menighedsraadsforeningens Aarsmøde i Viborg 2. Juni. — Menighedsplejerne i Kbhv.n. fejrer 25 Aars Festen for Arbejdet bl. Gamle ved en stor Fest i Forum. — Biskop T. Schiøler, Aarhus, søger Afsked. — Santalmissionens Aarsmøde i Rudkøbing 9.—11. Juni. — Blaa Kors Aarsmøde i Naksvod 28.—29. Juni. — Præsteforeningens Formand, Pastor A. Birke, dør. — Konflikt mellem Paven og Fascisterne i Anl. af Pavens Encyklica Urbi et orbi.

**J u l i.** Ærkebiskop N. Søderblom, Uppsala, dør. — De danske Ungdomsforeningers Aarsmøde. Lærer R. Nielsen, Vivild, afløser Forstander Skrivers som Formand. — Debat om Radiogudstjenesterne i Anl. af Planer om Omlægning af disse Udsendelser. — I. M.s Helliggørelsesmøder, talr. Sommermøder. — Professorerne Althaus og Hirsch udsender en Skrivelse, der udtrykker Bitterhed over for den kirkelige Fredsbælgelse i Anl. af den økonomiske Krise i Tyskland. Prof. Ad. Deissmann svarer. — Landbrugskrise i Danmark; den mærkes særligt i Sønderjylland tillige i det kirkelige Indsamlingsarbejde. — Valgmenighedspræst Hejlesen ansættes som Valgmenighedspræst i København. — Prof. Harald Hoffding dør.

**A u g u s t.** Videnskabeligt Præstekursus paa Hoptrup Højskole 6.—12. Aug. — Sommermøde paa Liselund 2.—15. Aug. — K. F. U. M.s Verdenskongres i Toronto og Cleveland <sup>27</sup>/<sub>7</sub>—<sup>9</sup>/<sub>8</sub>. — Bispevalg i Aarhus Stift. Stiftsprovst Bruun-Rasmussen: 1347 St., Sognepræst Axel Rosendal: 862 St., Sognepræst Ryge-Jensen: 14 St., Sognepræsterne J. C. Balslev og F. P. Fog-Petersen: 1 St. hver. — Stiftsprovst Bruun-Rasmussen udnævnes. — Lærerforeningens Aarsmøde kræver

Kirkens Tilsyn med Religionsundervisningen op-  
hævet. — Nordisk Skolemøde i Kbh. 6. Aug. fig.  
— Kvækerkonference paa d. internat. Højskole,  
Helsingør. — Ruinerne af Sct. Laurentii Kirke,  
Roskilde, fremgraves. — Klosterpræst T. Tomas-  
son dør.

## Kirkelig Litteratur m. m.

1927.

**Teologisk og videnskabelig:** Ed. Geismar: Søren Kierkegaard, III-V. — Dr. Poul Helms: Jesus og Nutiden. — R. B. Baden: Sagn og Virkelighed i Gl. Test. — Harald Høffding: Religiøse Tanketyper. — L. Bergmann: Kirkehistorie og Den kr. Lære i ny, ændrede Udgaver.

**Prædikensamlinger, opbyggelige Bøger, Ungdomsbøger:** V. Kold: Forsoningen og dens Plads i Livet og Forkyndelsen. — Carl Moe: De gamle Stier, en Aarg. Præd. — Morten Larsen: I Skumringen. — H. Ostenfeld: Omkring Julen. — Olfert Ricard: Drag Jesus mig. — Chr. Ludwigs: Strengen er af Guld. — J. Kjær Carlsen: Fra Dødnings-Hjem til de levendes Land, fire klassiske Salmer af Grundtvig. — Olfert Ricard og Henry Ussing: Hvad Jesus er kommet for. — Gunner Engberg: Dansk Hjemliv. — Knud Hee Andersen: Aaret i min Have. — Chr. Fledelius: En Kvinde, som frygter Herren. — J. D. Jersin: Troens Kamp og Sejr. — Taler ved Vækkelsesmøder i Garnisons Kirke. A. C. Andersen: Brande: Livssammenhæng. — Holger Rosenstand: Nadveren, 12 Breve, samt H. Martensen-Larsen: Om Døden og de døde III: Paa Evighedens Kyst.

**Skrifter om Bibelen:** Morten Pontoppidan: Første Thessalonikerbrev, udlagt for Menigheden. — P. C. Davidsen: Guds Frelsesveje i Israels Historie III.

**Praktisk-kirkelig:** H. Ostenfeld: Fra Dagens Arbejde, Spørgsmaal, jeg mødte paa min Vej, og Forsøg paa at udrede dem. — Axel Rosendal: De gamle Veje. — Anton Pedersen: Aandskraft og Kristenliv. Pro Christo et ecclesia. — Dr. C. I. Scharling: Kirken og det humane Aandsliv. — Helge Rode: Den sjette Dag. — K. E. Nielsen: Det store Problem, samt H. Ussing: V. Ammundsen og Johs. Hoff: Kristus og Verden i Nød. — L. T. Arnskov: Kirkelig Frihed og Selvstyre.

**Kirkehistorisk Litteratur.** Biografier og Levneds-skildringer: Dr. M. Nøiendam: Frikirker og Sekter. — Stig Bredstrup: Jørgen Herman Monrad, Liv og Gerning. — Johannes Gøtzsche: Frederik Zeuthen, et Livsbillede. — Holger Begtrup: Af Grundtvigs Saga. — Anders Nørgaard: Udsigt over den kristne Menigheds Levnedsløb, Kirkehistorie. — T. S. Rørdam: Pastor Johannes Munck, Møltrup. — A. Bobberg: Det grundtvigske Livsrøre i Silkeborgnegnen sidst i Halvfjerdserne. — C. Asschenfeldt-Hansen: Smaa Mindeblomster. — A. Th. Jørgensen: Af Menighedsplejens Historie, Festskrift. — Carl Hornbeck: Lad os da bruge den kastbare Tid, Minder om Pastor A. C. Overgaard. — Jens Thybo: Kun god er Gud, Skildringer fra Menighedslivets Opvaagen i Thy.

— Minder fra gamle grundtvigske Hjem VII (v. H. Begtrup). — Hans Kau: Sønderjyden N. P. Ahlmann. — Gunnar Schnieker-Petersen: Pascals Kamp mod Jesuiterne. — F. Rønning: B. S. Ingemann. — F. Rønning: Grundtvig som Tænker. — Lis Jacobsen: Peder Palladius' danske Skrifter.

**Missionslitteratur:** Alb. Schweitzer: fra min Barndom og Ungdom. — Chr. Siegmundfeldt: Østerlandsmissionen II. — Minna Frantzen: Set og oplevet. — J. Fauerholdt: Blandt Jøder i Østeuropa. — Hans Koch: En Krise paa Missionsmarken. — Søster Sara: Af Guds Fodspor paa min Vej. — H. O. Juhl: Chinas Kirke. — C. Bindsløv og J. Nyholm: Mission, Kirke og Skole i Indien samt flere Oversættelser (se disse).

**Haandbøger og Aarbøger:** V. Holbøll: Teologisk Stat. — Kirkelig Haandbog 1927 ved Paul Nedergaard. — Dansk Kirkeliv, mens Tiderne skifter, Red.: Johs. Nordentoft. — Kirkelig Samfunds Aarbog. — Magdalenehjemmets 50 Aars Festskrift.

**Pjecer:** H. O. Frimodt Møller: Dansk Botsættelse i Canada. — O. Ricard: Om at følge Jesus. — A. Fibiger: Det store Hav — den lille Baad. — H. I. F. C. Matthiesen: To Taler i Vor Frue Kirke i Haderslev. — H. Martensen-Larsen: Husmødrene og Kirkens Prædikanter. — M. N. Randkær: Alkohol og Ungdom. — H. Fuglsang Damgaard: Hvorfor beder vi. — F. Torm: Israel og Guds Riges Komme. — Taarnets Fuldførelse, udg. af Københavns Kirkefond.

**Skønlitteratur:** Carl Berthelsen: Sange og Fortællinger. — Vilhelm Dankau: En gammel Kamphane. — Axel Beck: Gennem Bølger og Brænding. — Johs. Vibe Petersen: Der blive Lys. — Jørgen Falk Rønne: Den stille Magt. — Carl Christensen: Alvor og Smil, Fortællinger og Skitser. — J. Voldum: Var hun den rette? samt Oscar Geismar: Skilderier og Jenny Bjerg Nielsen: Fra en Præstekones Skrivebord og Niels Jeppesen: Salmer og Sange.

**Digte:** Paul Hedemann: Italienske Anemoner. — Vilhelm Esmann: Sange fra Præstegaarden. — Sv. Alsinger: Vintersol. — S. Noë-Nygaard: I Trøj å Træske samt Mads Nielsen: De gamle Gaarde.

Af Oversættelser nævnes bl. a.: Knud Hee Andersen har oversat: Galloway: Din store Dreng. — Basil Mathews: Idræt og Aand. F. D. Walker: Indien — Land og Folk. — Basil Mathews: Sorte Skatte. — H. Haar og H. Koch: H. Holmquist: Kirkehistorie I—III. — William Nielsen: Sundar Singh: Efter Døden. — Knud Larsen: E. Renans Barndoms- og Ungdomserindringer. — H. G. Moule: Lønkammerbøn (v. I. Lindhardt). — Manfred Bjørkqvist: Ny Ungdom.

— Gerda Mundt: E. Beskow: Ols Barbro. — H. Helweg: Galsworthy: Karavanen. — H. I. F. C. Matthiesen: F. Clark: Krøblingen fra Nürnberg. K. Svømmø-Thomsen: H. Gray: Mand, Kvinde og Gud. — F. Brøndsted: W. Cacht: Den moham. Verden i Revolution. — W. Halliday: Forsoning og Virkelighed (Forord af E. Geismar).

1928.

Teologiske og videnskabelige: E. Geismar: Søren Kierkegaard (Værket afsluttet). — Aage Bentzen: Jahves Tjener. — To teol. Doktordisputater (F. F. Hvidberg: Menigheden af den nye Pagt i Damascus, B. S. Kornerup: Biskop Hans Poulsen Reesen). — F. Form: Nytestamentlig Hermeneutik. — J. S. Nørregaard: Augustins Vej til Kristendommen. — H. Fuglsang Damgaard: Karl Barth og hans Teologi, Kirkeleksikon for Norden, er ført frem til Ø. — Aage Morville: Israels Historie.

Prædikensamlinger. Opbyggelige Bøger: L. P. Larsen: Kraften fra det høje. — Knud Lange: Tro kun. — Olfert Ricard: Guds Riges Vaar, bibelske Studier. — J. P. Bang: Den sejrende Tro. — Johan Geismar: Synd og Soning. — Oscar Geismar: Jesus, Guds Søn. — J. Falk Rønne: Prædikener fra Slotskirken. — Niels Dael: 22 Prædikener. — Morten Larsen: Vejen ind, hvor Dagen gryr, Prædikener. — C. Asschenfeldt-Hansen: Fra Dag til Dag. — J. C. Christensen: Ad Kirkesti og Kirkevej, Søndagslæsning. — H. Martensen-Larsen: De Dødes Plads i vor Bøn.

Skrifter om Bibelen: C. Skovgaard-Petersen: Hvorledes det nye Testamente blev til, Evighedsordet i Slægternes Gang. I. — Olfert Ricard: Enfoldig Vejledning til Frelse, Romerbrevet udlagt for Lægfolk samt: T. Løgstrup: Det danske Bibelselskabs Ordbrug til det nye Testamente. — P. C. Davidsen: Guds Frelsesveje i det gl. Test. (afsluttet). — Chr. III's Bibel i Facsimilieudgave.

Ungdomslitteratur: K. Hee Andersen og H. Ødum: Paa Opdagelse i Naturen. — Chr. Gad: Da vi var unge, Billeder fra KFUM.s første 25 Aar. — Aage Falk Hansen: Borgen. — Gunner Engberg: Den kristelige Ungdomsbevægelse, som den er og som den burde være. — Sv. Rehling: Lykkens Børn, Digte.

Kirkehistorisk Litteratur, Biografier osv.: E. Marstrand: Pontus Wikner. — H. F. Petersen: Claus Harms. — J. K. Carlsen: Chr. Richardt, hans Liv og Digtning. — C. I. Scharling: H. L. Martensen, hans Tanker og Livssyn. — Anders Nørgaard: Udsyn over den kristne Menigheds Levnedsløb II. — F. Rønning: Dansk Salmesang gennem Tiderne. — J. H. Bernov: Hollandsk Kirke- og Menighedsliv. — Minder fra gamle grundtvigske Hjem, sidste Bd. — J. I. Soetmann: Vor Frue af Aalborg. — Peter Schindler: Liturgien (1. Hefte). — Hans Jørgen Nielsen: Fra Halvfjerdserne. Grundtvigs Venner og det forenede Venstre. — Vilhelm Madsen: Biskop Absalon, Fædrelandets Fader.

Missionslitteratur: Niels H. Brønnum: Skjulte Kræfter. — Astrid Prip: Skitser fra Syrien. — S. A. Ellerbek: Fra Lægskolen i Mukden. — J. Nyholm: Fra D. M. S.' Lægmission i Sydindien. — D. M. S.' Missionær-Album. R. W. Winkel: D. M. S. China-Mission gennem det første Slægtled. — Ellen Nielsen: Kostskolen i Takushan gennem 25 Aar.

Praktisk-kirkelig m. m.: E. Geismar: Strejflys over Vanskeligheder. — N. J. Heje: Ungdomslovn eller Kristentro, et Blad af den saakaldte nye kirkelige Retnings Historie. — Gustav Brøndsted: Kristendom og Kristentro. — Gunner Engberg: Den nye kirkelige Retning i dens Angreb paa Ungdomsarbejdet og Indre Mission. — J. Nordentoft: I Tjeneste, talt og skrevet. — H. Begtrup: Folkelige Foredrag. — E. Lund: Tre Rækker Tekster. — Axel Rosendal: Stenbro og Paaskelilje. — T. Tomasson: Dagry, smaa Oplevelser. — Oluf Rothe: Blinde ser. — C. Norlev: Retfærdig Socialøkonomi.

Skønlitteratur: Kaj Munk: En Idealist, historisk Skuespil, Indtryk fra en Konges Liv. — Jørgen Falk Rønne: Taagerens Ø, Roman fra Nordhavet. — Endv.: Helge Rode: Det sjælelige Gennembrud. — Edvard Egebjerg: Fra Kirkens Port. — H. Martensen-Larsen: Breve fra Fr. Paludan-Müller til Broderen Caspar og Vennen P. E. Lind, samt: Louise Birke: Familien Mynge, en Slægtsroman, og A. Fibiger: Henrik Ibsen, en Studie over Guds-Linien i hans Liv.

Pjecer: H. Høgsbro: Jesu Opstandelse og de 40 Dage. — E. Eilschou Holm: Stille Stunder. — Søren Holm: Synkronistisk Aarstalsliste til Kirkehistorien. — M. Stenfeldt Mathiasen: Hvad betyder vor Daab? — A. Fibiger og Paul Nedergaard: Elias-Minder fra Elias-Kirken. — Niels Miskow: Navnebog.

Arbøgen: Dansk Kirkeliv medens Tiderne skifter. Indre Missions Almanak Det nye Aar har 1928 faaet Pastor P. Nedergaard til Redaktør.

Oversættelser: Amy Carmichael: Røveren (overs. af H. Helweg). — V. Chakkarai: Jesus Avaraten (overs. af Sv. Fenger). — A. Murray: Bi efter Herren (overs. af I. Lindhardt). — E. Beskow: Fader og Søn (G. Mundt). — J. O'Griffith: John Bunyan (overs. af S. C. Eriksen). — Edm. H. Sears: Zattu eller Jesus (overs. af M. C. Jensen). — Ikke forgæves, af en ung Piges aandelige Liv (overs. af Johs. Larsen). — John Galsworthy: En Forsythes Frelse (overs. af H. Helweg). — Sherwood Eddy og Kirby Page: Krig, Moral og Kristendom (overs. af K. Svømmø-Thomsen). — M. Lenk: Borgfrøkenen (overs. af H. I. F. C. Matthiesen). — O. Centerwall: Helliggørelse (overs. af A. Berthelsen). — Harris, et Nutidseventyr fra Elfenbenskysten (overs. af H. I. F. C. Matthiesen). — K. Papke: Blandt russiske Bønder (overs. af samme). — A. J. Appasamy: Evangeliet og indisk Mystik (overs. af Aksel J. Knudsen). — Rosenius' Skrifter i Udvalg. — Pascals Tanker om den kristne Religions Sandhed (overs. af Knud Ferlov). — Mary Jones og hendes Bibel. — Adolf Keller: Kirkerne og Freden, m. Forord af Biskop V. Ammundsen. — E. Ludwig: Menneskesønnen m. m.

1929.

Teologisk og videnskabelig: N. M. Plum: Dogmatik.

To Doktordisputater: N. Nøjgaard: Om Begrebet Synd hos Luther. L. Glahn: Hjemkomstprofeten. — Holger Mosbech: Apostlenes Gerninger, indl. og fortolket. — Aage Bentzen: Det Gamle Testamente. — Endv. E. Geismar: Kristendommen og vor Tids Kultur. — Skat Hoffmeyer: Tilværelsens Sammenhæng, belyst af britisk Tænkning.



Bibelen, Skrifter om Bibelen: Bibelselskabets ny Overs. af Gl. Test. — Aa. Morville: Det nye Testaments Skrifter. — P. C. David: Guds Frelsesveje i Gl. Test. — Do.: Om Bibelen. — Dorés Billedbibel (m. Skriftst. v. Oluf Rothe). — O. C. Krarup: Klagesangene.

Opbyggelige Bøger, Prædikener o. lign.: Olfert Ricard: Efterklang, Prædikener. — Otto Geismar: Den evige Sang. — L. P. Larsen: Kristus-Vejen. — Morten Larsen: De levende Vandstrømme. — Niels Dael: Nye Prædikener. — Johannes Larsen: Saulus fra Tarsus. — Paul Nedergaard: Elias, en Guds Profet ogsaa for vor Tid. — S. H. Sørensen: Dersom du tror. — Carl Christensen: Fadervor. — Anders Malling: Guds fulde Rustning.

Kirkehistorie, Biografier o. lign.: Jørgen Falk Rønne: De første Blade af I. M.s Historie. — Holger Begtrup: Levned. — Holger Begtrup: Grundtvigske Hjem i 19. Aarh. — Gunner Engberg: Olfert Ricards Eftermæle i Presse og Radio. — Villads Christensen: Pastor Jeansson. — do.: Vilhelm Beck og hans Værk. — Sigurd Madsen: Mads Samuel Jørgensen. — Edv. Lehmann: Grundtvig. — H. Lawaetz: Otto Lawaetz. — Johannes Malmstrøm: Olfert Ricard. — Præstehistoriske Samlinger. — B.: Liv af Død (Pastor Bachevold). — Arne Møller: Jon Vidalin og hans Postil. — Borup og Schrøder: Haandbog i Grundtvigs Skrifter. — E. Larsen: John Wesley og Metodismen. — B. Kornerup: Vor Frue Kirkes og Menigheds Historie. — F. Weilbach: Garnisons Kirke. — Werner, Heilskov og Lemche: Gentofte Kirkesogn. — Viborg Sdr. Sogns Kirke — samt: M. F. Blichfeld: De forenede Staters Historie. — P. Schindler: Liturgi. — do.: Benedict af Nursias Munkeregul.

Kirken og Tiden, praktisk kirkelig Litteratur: Alfred Th. Jørgensen m. fl.: De lutherske Kirker Verden over. — Kirkefondets Aarbog. — P. Larsen: Kirken og det soc. Spørgsmaal. — Anders Nørgaard: Kirkemarken. — Karl Nielsen: Et aabent Angreb (i Anl. af A. Nørgaards Bog). — C. J. Holt: Hvad er Indre Mission? — Johs. Nordentoft: Aarbogen Dansk Kirkeliv — samt: H. Martensen-Larsen: Ægteskab og Børnebegrænsning. — C. Frimodt-Møller: Moderne Kønsproblemer.

Ydre Mission: J. M. Jensen: Albert Schweitzer. — H. I. F. C. Matthiesen: A. Busch i Kina og Indien. — Henrik Møller: Landsbydoktor i Syrien. — Dagmar Jensen: Et hjemløst Folk (Armenierne) — samt det nye Tidsskrift: Øst og Vest. — C. Frimodt Møller og Axel Malmstrøm: Et Udsyn fra Oliebjerget.

Skønlitteratur, Fortællinger og lign.: Ellen Gøtzsche: Livets Lykke. — Axel Beck: Som Sød, saa Høst. — J. Paludan-Müller: De Par Aar. — Olaf Jessen: Hjorddrenge og andet Godtfolk fra Land og By. — P. Blomberg: Som Juveler. — Carl Christensen: Maanedrosen. — Jenny Becker: Et Fristed. — A. Fibiger: Iøvrigt. — Thordur Tomasson: Lønlig iblandt os. — Uffe Birkedal: Den gamle Ørn (Chr. II). — Kaj Munk: I Brændingen, Skuespil.

Digte: H. Rosen: Ved Paasketid. — Karl Jespersen: Sti og Stjerne. — J. Kj. Carlsen: Brombær. — Anders Malling: Mellem salige Kyster. — P. Ommerbo: Orgeltoner. — C. Ludwigs: Sang i Lænker. — H. P. Møllerup: Sange.

Pjecer: Hans Koch: Dommer Lindsey og

Kammeratægteskabet. — K. L. Aastrup: En Kirke indvendig. — Olfert Ricard: Verdens Lys i Syndens Mørke. — P. J. Munch: Vor lutherske Arv. — Laust Bruun: Oplevelser. — Knud Hoppe: Diakonissestiftelsen. — Hilbert: Hvorledes faar jeg en naadig Gud? — Luther: En enfoldig Maade at bede paa.

Oversættelser: E. Melander: Lyndrengen (v. Sv. Rehling). — Rauanheimo: En Moders Afskedsbreve (v. Astrid Frederiksen). — M. Björkquist: Kærlighedslivet og Personligheden. — Sundar Singh: Søgende Sjæle. — Andrew Murray: Mod dig, mod dig alene, Forord af Henry Ussing. — Em. Hirsch: Hvad er Bøn? (v. E. Geismar). — E. Fogelberg: Kamp og Hvile. — E. Beskow: Røster (ved G. Mundt). — do.: Skiftende Belysninger. — A. Gomard: I Havn. — Hillis Grane: Da de unge kom til (v. H. I. F. C. Matthiesen). — J. Oterdahl: En af os (v. G. Mundt). — J. C. Keyte: Minsan. — Moodys Fortællinger. — Marzinkowsky: Under Sovjets røde Flag (v. Johs. Larsen). — Helen Keller: Min Religion. — W. Grenfell: Nordlandets Høvding.

1930.

Teologisk-videnskabelig: H. Fuglsang Damgaards Disputats om Pariserskolens Teologi. — Aa. Bentzen: Israels Historie. — E. Geismar: Religionsfilosofi (ny Udg.). — F. Torm: Hermeneutik overs. til Tysk.

Bibelen, Skrifter om Bibelen: J. Gøtzsche: Min Tillid til Biblen. — C. A. Skovgaard-Petersen: Bibelen gennem 1000 Aar. — Johs. Jørgensen: 12 af Jesu Lignelser. — Bibelselskabets Fortolkning til Ny Test. I. — Pragtværket: Jesus af Nazaret m. Tekst af Joh. Lunde.

Opbyggelige Bøger, Prædikener etc.: O. Ricard: Paaskeminder. — Axel Rosendal: Giv Agt. — Tidehvervs Forlag: Livet tro. — Morten Larsen: Kristus i os. — Otto Møller: Fra Gylling Kirke. — E. Prip: Er Herren nær? — G. Krohn: Juleglæde — Nytaarshaab. — Kirkens Korshær: Strømme fra Helligdommen.

Kirkehistorie, Biografi etc.: F. C. Krarup: Fra Romantisme til Realisme. — L. Bergmann: Kirkehistorie, Ny Udg. — Fr. Nielsens Kirkehistorie og Kirkeleksikon for Norden sluttet. — Bjørn Kornerup: H. F. Rørdam. — T. Tomasson: Islands Kirke. — H. I. F. C. Matthiesen: Mathilda Wrede. — M. Neiiendam: Erik Pontoppidan. — C. Asschenfeldt-Hansen: Naade over Naade. — Carlsen-Skiødt: Det aandelige Liv paa Vestfyn. — H. G. A. Jørgensen: Ribebispen Gabriel Koch. — A. Fibiger: Guds Vandringmænd. — R. Winkel: Banede Veje. — S. Kierkegaard: Papirer. — P. Frederiksen og L. Larsen: Dagen gryr (Vækkelsen i Vestsjælland). — H. Begtrup: Grundtvigske Hjem i 19. Aarh. — Haandbog i Grundtvigs Skrifter II (v. E. Borup og Fr. Schrøder). — Bjørn Kornerup: Vor Frue Kirkes og Menigheds Historie II. — Thyra Jensen: Fra gamle Præstegaarde. — Søndagsmissionens Jubilæumsskr.: Under Dueflaget. — H. Pjeturssons Passionssalmer (v. Th. Tomasson).

Religionsundervisning: K. E. Nielsens og Dr. M. N. Neiiendams Bibelhistorier. — Dr. Kapers Lærebog. — Johs. Loft: De 10 Bud.

Ungdomsbøger: Gunner Engberg: Løft dit Hoved (om Bjørnson). — Olfert Ricard: Gulnede Blade. — Samme: Kerneord. — K. Hee Ander-



sen og Jens K. Jørgensen: Blomster ved Alfavej. — K. E. Nielsen: Personlig Udvikling.

Kirken og Tiden, praktisk kirkelig: Johan Geismar: De engiftes Lykke. — A. Nørgaard: Mellem Drøm og Dag. — Aarbogen: Dansk Kirkeliv (Red. Joh. Nordentoft). — Chr. Ludwigs: Kirkepolitiske Breve. — Hans Thyge Jacobsen og Johs. Schepelern: Diakonissestiftelsen, Dokumentation og Indlæg. — Hvor skal vi gaa hen? Artikler og Kroniker i Kr. Dbl. — Liselundbogen. — Alfred Bindlev: Kristentro og Statsstyre. Meningen i Tiden. — J. C. Willesen: Folkeforbundet. — M. Storch: Strejfslys over Grønland.

Ydre Mission: Alfr. Nielsen: Mohammedansk Tankegang. — C. E. Ørberg: Kilder i Ørkenen. — H. F. Jørgensen: Dansk Ydre Mission. Skønlitteratur: E. M. Favrholt: Emigranter. — O. Nyholm: Som den gyldne Sol. — O. Geismar: Kirkemænd og Digtere. — J. Falk Rønne: Pigen fra Hellnæs. — A. C. Andersen: Henrik Ibsen.

Digte: R. Glarman: Dagenes Stemmer. — Sv. Rehling: Et Aar i Digt og Sang. — S. Noe-Nygaard: Præst å Dejnn.

Melodier til Ungdomssange af H. Houmand: Ung Sang.

Pjecer: C. Asschenfeldt-Hansen: Stille for Herren. — N. H. Søb: Er Jesu Undere sket. — T. Rendtorff: Niels Storbjerg. — F. Friis Berg: Den Augsburgske Konfession.

Oversættelser: Karl Barth og Thurneysen: Kom Skaber Aand (v. H. Helweg og V. Nielsen). — Stanley Jones: Helligaanden og vor Slægt (v. Kn. Hee Andersen). — R. Bultmann: Jesus (v. H. B. Davidsen). — Kn. Hee Andersen: Striden og Freden, eng. Digte. — K. Cramer:

Et Nødsskrik fra russiske Kristne (v. F. Beyer). — H. Haahti: Længslernes Land (v. Johs. Larsen). — Milton: Den stærke Samson (v. U. Birkedal). — Charles Gore: Jesus af Nazareth (v. Kn. Hee Andersen). — Helene Christaller: Hendes Guddatter (v. Johs. Larsen). — H. Haahti: Det forjættede Land (v. Johs. Larsen). — J. C. Winsløw: Narayan Vaman Tilah, en indisk kristen Digter (v. Kn. Heiberg).

1931.

Bibelselskabets Fortolkning til Ny Test. II. — Johs. Sejersen: Paa Smerternes Vej. — T. Tomasson: H. Pjeturssons Passionssalmer. — A. Garboe: Arvelighedsforskning. — Stanley Jones: Den lidende Kærlighed (oversat). — G. Miro: Skikkelser paa Jesu Vej (oversat). — Ejnar J. Povlsen: Fast og Fri. — P. C. Davidsen: Israels Historie. — O. E. Thuner: Salme-Lexikon. — Otto Sommer: Slægten Sommer. — H. Bøgrup: Dansk Menighedsliv i Grundtvigske Kredse. — Kirkens Korshær: Arbejdssyn og Arbejdsmark. — S. B. Helms: Herrens Bøn. — H. I. F. C. Matthiesen: Alt for intet. — P. Dominicus Johner: Gregoriansk Korale (overs. af Johs. Bruun). — Ed. Geismar: Religionsfilosofi, 2. Udg. — Aage Bentzen, Th. Glahn og K. Frigast Hansen: Ny Bibelhistorie for Mellemskolen. — Aarboeg for Menighedsraadene (v. C. Krarup). — J. P. Bang: Otto Møller. — N. M. Plum: Symbolik. — P. C. Brodersen: Gudsbegrebet i nyere eng. og amer. Litt. — L. J. Koch: H. A. Bronson. — A. Fibiger: Kmhr. S. Barner. — H. I. F. C. Matthiesen: En Sognepræst (A. Busch). — T. Tomasson: Da tændte sig Lyset.

## Statistik.

### Stiftsoversigter.

I de følgende kortfattede Stiftsoversigter gives en Redegørelse for Folketal, Kirkeindvielser 1927—1931, nye Embeder, Embedsledighed og afdøde Præster, større Møder og særlige Begivenheder, alt for Tidsrummet 1927—31. Statistikken er beregnet fra 1. April 1927 til 1. Juli 1931.

En sammenfattende Statistik for hele Landet viser (se iøvnr. den detaljerede Statistik Side 34), at de 9 Stifter omfatter 91 Provstier med ialt 1289 Sognekald (1280 i 1927), 124 Rkp., 61 Kkp. Der er ialt 2193 Kirker (2175 i 1927) og 1564 fung. Præster i Folkekirken (1526 i 1927).

Menighedsraadsvalgene er søgt opgjort saa godt, som det lod sig gøre paa Grundlag af de indkomne Skemaer. Man skal være meget forsigtig med at drage for vidtgaaende Slutninger af de anførte Opgivelser. Betegnelserne beror i høj Grad paa Meddelerens Skøn. Grænserne er mange Steder udflydende, f. Eks. mellem dem, der betegnes som Kirk. Centrum og „uden for Partiernes“. Ligeledes er der ofte føjet et „nærmest“ til Betegnelsen Indre Mission eller Grundtvigsk. Statistisk set er de vage Opgivelser et Minus, kirkeligt set vel et Plus, da det er et Vid-

nesbyrd om, at Partiskellene ikke er videre skarpe. I flere Tilfælde er de samme Menighedsraadsmedlemmer det ene Aar opgivet som K. C., det andet Aar som u. P., og saadanne Tilfælde vil i Statistikken medføre store Forskydninger, der ikke hører hjemme i Virkeligheden. Kun hvor Betegnelserne holdes ens og fast gennem flere Indberetninger, kan der gives Holddepunkter, og tydeligst for de mest udprægede: Indre Mission og Socialdemokraterne. Oplysningerne vil altsaa kun i meget store Træk søge at give et Billede.

Hvis man vil prøve at opgøre, hvilke Forskydninger Valget 1930 medførte, vil det ses, at Tallet paa dem, der betegnes som Indre Mission og Grundtvigianere er gaaet en Del tilbage saa godt som alle Steder.

Ganske tydelig er derimod Socialdemokraternes Fremgang. De har i flere Stifter (Københavns, Roskilde, Haderslev) fordoblet deres Mandattal, og i alle Stifter har de Fremgang, i Københavns og Aarhus Stifter ligger Tallet omkr. 250—300.

For at give et praktisk Overblik skal anføres en statistisk Oversigt over Valgene 1922, 1926 og

1930, hvor Hovedfraktionernes Tal er anført, men med Tilføjelse om, at det alt jo er skønsmæssigt. | Se iøvrigt nærmere under de enkelte Stiftsoversigter.

	Antal Mghr medl. ca.	n. Indre Mission ca.			n. Kirk. Centr. ca.			n. Grundtv. ca.			Social- demokrater ca.			Uden Partipræg ca.		
		1922	1926	1930	1922	1926	1930	1922	1926	1930	1922	1926	1930	1922	1926	1930
1. Københavns Stift	1815			754			142			173			275			474
heraf: Kbh.-Fr.berg	850			580			80			98			9			80
Det øvr. Stift	965	193	186	174			62	84	73	75	42	77	140			394
2. Roskilde St. ....	2050	408	401	389	250		151	497	466	404	37	51	102			750
3. Fyens St. ....	1550	224	211	186			245	469	409	385	69	80	120			435
4. Lolland-F. St. ..	650	60	66	52			29	109	74	68	73	78	119			263
5. Aalborg St. ....	1950	582	600	564			164	468	418	394	58	63	101			570
6. Viborg St. ....	1600	611	654	624			45	385	376	330	35	41	46			540
7. Aarhus St. ....	2150	398	388	378			70	675	642	525	153	196	300			770
8. Ribe St. ....	1450	405	409	420			50	644	636	604		27	47			232
9. Haderslev St. ..	1050	253	263	247			93	248	248	214	21	34	74			340

### Københavns Stift.

1. April 1927 til 30. Juni 1931.

**København-Frederiksberg:** Folketallet er steget fra 691,359 til 721,629. Denne Del af Stiftet omfatter 4 Provstier med tils. 75 Kirker (69 i 1927), 63 Sognekald (59 i 1927) og 160 fung. Præster.

Der er indviet flg. Kirker:  $\frac{26}{100}$  27: Taksigelses K., Kbh.,  $\frac{11}{12}$  27: Grundtvigs Mindekirke,  $\frac{18}{12}$  27: Frederiksholms K.,  $\frac{25}{100}$  28: Timotheus K.,  $\frac{30}{100}$  28: Husum K.,  $\frac{2}{12}$  28: Anna K.,  $\frac{23}{12}$  29: Grøndals K.,  $\frac{25}{100}$  30: Hans Egedes K.,  $\frac{21}{100}$  30: Lindevangs K.,  $\frac{1}{3}$  31: Kildevælds K.,  $\frac{9}{100}$  31: Simon Peters Kirkesal.

Flg. nye Embeder er oprettet:  $\frac{11}{12}$  27: Sp. Grundtvigs Mindekirke,  $\frac{1}{4}$  28: Rkp. Jesus K. (omd. Kkp.),  $\frac{1}{10}$  28: Sp. Husum,  $\frac{5}{100}$  28: Sp. Kildevælds Sogn,  $\frac{22}{100}$  28: Kkp. Sct. Matthæus K. (omd. ord. Kat.),  $\frac{9}{100}$  29: Rkp. Lindevangs K. (omd. Kkp.),  $\frac{24}{100}$  29: Sp. Daniels Sogn (ikke traadt i Kraft),  $\frac{20}{100}$  29: Kkp. Sct. Stefans K.,  $\frac{20}{100}$  29: Rkp. Filips K. (omd. Kkp.),  $\frac{20}{100}$  29: Kkp. Apostel K. (omd. Rkp.),  $\frac{19}{100}$  30: Sp. Slotskirken,  $\frac{11}{100}$  30: Rkp. Citadels K.,  $\frac{10}{100}$  30: Kkp. Helligkors K.,  $\frac{1}{3}$  31: Rkp. Grøndals K.,  $\frac{10}{100}$  31: Rkp. Vanløse (omd. Kkp.). Desuden er  $\frac{1}{4}$  30 Rødovre udskilt fra Vanløse. Omfattende Sognereguleringer fandt Sted i den indre By 1930, paa Østerbro og Frederiksberg 1931. Embederne ved Slotskirken, 1. Rkp. Holmens K., Rkp. Gethsemane K., Kkp. Anna K. har staaet ledige i længere Tid. Kkp. Absalons K. og Kingos K. er nedlagt.

Embedsledigheden har været flg.:

1927: 6 Sp., 3 Rkp., deraf 3 led. v. Afsk., 5 v. Forfl., 1 v. Nyopr., samt 3 Kkp., ialt 12.

1928: 2 Sp., 3 Rkp., heraf 1 v. Dødsf., 3 v. Afsk., 1 v. Forfl., ialt 5.

1929: 2 Sp., 2 Rkp., heraf 1 v. Dødsf., 1 v. Afsk., 2 v. Forfl., ialt 4.

1930: 9 Sp., 5 Rkp., heraf 2 v. Dødsf., 2 v. Afsk., 10 v. Forfl., ialt 14.

De afdøde Præster var flg.: 1928: Nissen, Mariendals K. (Provst K. Balle, Grønland). 1929: Ricard, Garnisons K. 1930: Provst Fenger, Holmens K., Storm, Citadels K. 1931: Grünfeld, Hans Egedes K.

Bl. afd. afsk. Præster nævnes: 1927: Præsterne Dalhoff, Carstensen, fh. Vartov, Jens Laursen,

Sct. Markus K. 1929: Schneekloth, fh. Sundby, Møllerup, fh. Frihavns K. 1931: Provst Rasmussen, fh. Sct. Jakobs K.

Ny Provster: 1930: Hornbeck, Holmens Provsti, der tillige udnævntes til kgl. Konfessionarius.

Foruden de sæd. Landemoder og aarlige I. M.s Møder og Gr. Vennemøder har bl. a. flg. større Møder været afholdt 1927: Nordisk Ydre Missions Møde, Kirk. Samfunds Aarsmøde, Blaa Kors' 50 Aars Fest, F. D. F.s 25 Aars Fest. 1928: Kr. soc. Fhds. Aarsmøde, Menighedsraadsforen. Aarsmøde, Nordisk I. M. Kongres, Præsteforeningens Præstekursus, D. K. U.s Aarsmøde. 1929: Det Lutherske Verdenskonvent, Blaa Kors Aarsmøde, Vækkelsesmøder i 38 Kirker. 1930: John Motts Møder, Præsteforeningens Præstekursus, D. K. U.s Aarsmøde i Kbh.

Af særlige Begivenheder kan nævnes: 1927: Menighedsplejernes 25 Aars Jubilæum, Sekretærskipte i Kirkefondet. 1928: Kbh.s Højskoleforenings 50 Aars Fest, KFUM.s 50 Aars Fest, ekstraordinær Best.møde i Kirkefondet drøfter Fremtidens Kurs, Kristelig Studenterforbund sprænges og Kr. akademisk Forening dannes, Pastor O. Rothes Udtalelser om Jomfrufødelsen vækker Debat. 1929: Universitetsjubilæet, Vor Frue Kirkes 100 Aars Fest, Kirkens Korhær omorganiseres, Religionstimetallet i Kommuneskolerne reduceres, Stiftsprovst Ussing afløser Biskep. Ostenfeld som Fmd. for Kirkefondet, Debat om Tidehvervsbev. i Anl. af Pastor Hejes Foredrag i Studenterforeningen. 1930: Dr. Kapers Lærebog udsendes og debatteres, Kirkefondet opgiver sin Klausul og halve Brugsret, nægter at udlevere Kildevælds Kirke til Indvielse i Anl. af Kirkemin. Fastsættelse af Sognets Grænse. De Arbejdsløse afbryder Gudstjenesterne i Kbh., Kirkeligt Samvirke virker for de Hjemløse, Simon Peters Kirke tages i Brug som Prædikelokale, Kirkeministeren nægter foreløbig Tilladelse til dens Indvielse, Kirkens Korshær omorganiseres paany, Pastor Hauge overtager de homiletiske Øvelser paa Pastoralministeriet. Kirkefondet har indkaldt en Række Præster fra Provinsen og ansat dem ved Kirkefondets Kirker. Iøvrigt er der kommet nye Sognepræster ved flg. Kirker: 1927: Brorsons K., Davids K., Grundtvigs K., Blaa-gaards K. 1928: Mariendals K., Sundby K. 1929:

Frihavns K., Garnisons K. 1930: Vanløse, Kingos K., Frederiksholm, Holmens K., Grøndals K., Allehelgens K., Citadels K., Sct. Thomas K. 1931: Valby.

Menighedsraadsvalget 1930. De 63 Sogne har tilsammen ca. 850 valgte Medlemmer. I 35 Sogne opgives blot Fællesliste, opstillet af Menighedssamfund eller betegnet som kirkelig eller grundtvigsk. I 5 Sogne er Menighedsraadsmedlemmerne ved Valg eller ved Opstilling paa Fællesliste betegnet efter forskellig Fraktion (Helligaand S.: 9 Gr., 3 u. P., Sct. Johannes S.: 10 af Smf., 5 fris., Blaagaards S. (11 af 1. Distr., 4 af 2. Distr.), Sct. Jakobs S. (10 n. I. M., 5 n. højk.), Gethsemane S. (6 n. I. M., 9 n. kr.-soc.), Socialdemokraterne, der i 1926 kun fik faa Mandater i Menighedsraadene, fik 1930: 135 Mandater. De har absolut Flertal i Brønshøj, Husum, Sions S., Krist K., Jesus K., Timotheus K. Socdem. har iøvrigt 3 eller flere Mandater i Kapernaums S., Grøndals S., Bispebjerg, Frihavns S., Luther K., Sundby, Nathanaels S., Philips S., Mariendels S., Allehelgens S., Vanløse. I Aldersro og Kildevælds Sogne er der ikke afholdt Valg før Maj 1931, i Aldersro Sogn fik den kirkelige Liste Flertal, her var der socdem. Flertal 1926. Efter Opgivelserne er ca. 580 betegnet som Menigheds-samfundsmedl. i Tilsl. til Kirkefondet eller Indre Mission, ca. 98 som Grundtv., 135 som Socialdem., ca. 80 som K. C., Højk. ell. u. P.

#### Allergæsternes Antal:

1920:	150,090.
1921:	166,309.
1922:	160,595.
1923:	167,400.
1924:	173,328.
1925:	171,987.
1926:	176,522.
1927:	182,595.
1928:	191,420.
1929:	190,492.
1930:	188,872.

**Udenfor København-Frederiksberg** er Folketallet vokset fra 278,248 til 303,363.

Denne Del af Stiftet omfatter 8 Provstier med tils. 184 Kirker (181 i 1927 — heraf 45 paa Færøerne), 100 Sognekald (95 i 1927) og 124 fung. Præster.

Flg. Kirkeindvielser har fundet Sted:  $\frac{10}{4}$  27: Gentofte (genindv.),  $\frac{30}{9}$  28: Kristiansø (genindv.),  $\frac{19}{8}$  29: Hareskov K., Værløse.

Flg. ny Embeder er oprettet:  $\frac{1}{4}$  28: Sp. Egebæksvang (omd. Rkp.),  $\frac{28}{2}$  28: 2 Rkp. Gentofte,  $\frac{26}{4}$  28: Kkp. Asminderød-G.,  $\frac{24}{6}$  28: Sp. Næs, Færøerne,  $\frac{24}{6}$  28: Sp. Fuglebjerg, Færøerne,  $\frac{25}{8}$  28: Rkp. Nordøerne, Færøerne,  $\frac{11}{11}$  28: Kkp. Søllerød,  $\frac{25}{4}$  29: Sp. Usseø,  $\frac{14}{6}$  29: Kkp. Glad-sakse,  $\frac{20}{2}$  31: Sp. og Rkp. Vangede (1. Rkp. Gentofte nedlægges samt Sp. Rødovre udskilt).

Embedsledigheden har været flg.:

1927: 2 Sp., 1 Rkp., deraf 1 v. Dødsf., 1 v. Afsk., 1 v. Forfl., ialt 3.

1928: 5 Sp., 2 Rkp., deraf 4 v. Afsk., 3 v. Ny-1929: 8 Sp., deraf 1 v. Dødsf., 3 v. Afsk., 4 v. Forfl., ialt 8.

1930: 5 Sp., deraf 4 v. Afsk., 1 v. Forfl., ialt 5.

De afdøde Præster var flg.: 1927: Dystrup, Rkp., Hellerup, 1929: Tølbøll, Ballerup-M. — 1931: Frøkjær, Nyker, Mathorne, L. Lyngby. —

Blandt afd. afsk. Præster nævnes 1930: Stricker, fh. Græsted.

Ny Provst er udnævnt i Grønland 1929: Vestergaard og Storch (Viceprovst).

Ny Præstegaarde er opført 1927: Magle-gaards Sogn, 1928: Græsted, 1929: Esbønderup, 1930: Rødovre, 1931: Hvidovre.

Foruden de sædv. Landemoder, Menigheds-raads møder o. s. v. har bl. a. flg. større Møder været afholdt: 1927: Det store nordiske Præste-møde i Hillerød, 1928: Østerlandsmissionens Aars-møde i Hillerød, 1929: I. M.s Efteraarsmøde i Rønne, 1930: I. M.s Foraarsmøde i Helsingør. D. d. U.s Aarsmøde i Hillerød.

Af særlige Begivenheder kan nævnes: 1927: Magdalenehjemets 50 Aars Fest, Lyngby 1930: Grundstenen til Den ny Sct. Lukas Stiftelse i Hellerup nedlægges. Sct. Mariæ Kirke i Helsingør fejrer sin 500 Aars Dag. En Kreds af Præster holder „Stille Dage“ i Helsingør Maj 1931.

Menighedsraadsvalget 1930: De 7 Provstier paa Sjælland og Bornholm har tilsammen 91 Pastorater med ialt ca. 965 valgte Menighedsraadsmedlemmer. Af disse opgives ca. 174 som I. M., ca. 62 som K. C., ca. 75 som Gr., ca. 140 som Socialdem., 19 som frisindede, 11 som Rad., 5 som konservative, 24 som Lt. Mf., 14 som Evg. Lt. Mf., 10 som kirkelige, ca. 394 u. P., 29 er ikke oplyst, i 1922 havde I. M. ca. 193 Mandater, i 1926: 186, Grundtv. havde 1922 ca. 84 og 1926 ca. 73 Mand., Socialdem. havde 1922: 42 Mand., 1926: 77 Mand. I. M. har flest Mandater i Sokkelunds og Holbo-Strø Herr. (41 og 37), færrest i Horns-Øst. L.-F. og Smørum Herr. (13 og 19), Grundtv. har flest Mandater i Smørum Herr. (20), Socialdem. flest i Sokkelunds Herr. (37). Horns m. fl. Herreders Provsti har flest u. P. (ca. 127). Socialdem. har abs. Flertal i Glad-sakse, Søborg, Kastrup, Brøndbyerne, Usseø, Frederikssund, Kregme-Vinderød. — Færøerne er ikke medregnet i denne Oversigt.

Tilsammen viser Opgivelserne for hele Stiftet, at der er ca. 1815 valgte Menighedsraads-medl. Deraf opgives ca. 754 som n. I. M., ca. 170 som Grundtv., ca. 275 som Socialdem., ca. 100 som K. C., ca. 450 u. P., Resten (ca. 100) er mindre Fraktioner, betegnet paa særlig Maade.

#### Roskilde Stift.

Folketallet er vokset fra 407,631 til 409,974.

Stiftet omfatter 11 Provstier med tils. 320 Kirker (319 i 1927), 196 Pastorater (196 i 1927) og 219 fung. Præster (218 i 1927).

Flg. Kirkeindvielse har fundet Sted:  $\frac{9}{12}$  28: Alleshave, K., Bregninge.

Flg. Sognekald har staaet ledig i længere Tid med Smlægning for Øje: Værslev (fra  $\frac{4}{4}$  28).

Flg. nye Embeder er oprettet:  $\frac{1}{7}$  27: Kkp. Bregninge-B. (Kkp. Følleslev S. nedlægges),  $\frac{3}{6}$  28: Rkp. Korsør T. (omd. Kkp.),  $\frac{1}{11}$  28: Kkp. Kalundborg (Kkp. Raklev nedlægges),  $\frac{3}{6}$  29: Rkp. Vordingborg (omd. Kkp.).

Embedsledigheden har været flg.:

1927: 6 Sp. v. Dødsf., 6 v. Afsk., 4 v. Forfl., ialt 16 — 7,9 pCt. af Stiftets Embeder.

1928: 4 v. Dødsf., 3 v. Afsk., 8 v. Forfl., ialt 16 — 7,9 pCt. af Stiftets Embeder.

1929: 1 v. Dødsf., 4 v. Afsk., 3 v. Forfl., ialt 8 — 3,9 pCt. af Stiftets Embeder.

1930: 2 v. Dødsf., 8 v. Afsk., 6 v. Forfl., ialt 16 — 7,9 pCt. af Stiftets Embeder.

De afdøde Præster var flg.: 1927: Kastrup, Ørslev-S. — Højme, Uggerløse — Lundby, Vemmelev — Lind, Ringsted — Gjevnøe, Grevinge — Ifversen, Bregninge B., 1928: Begtrup, Holtug — Nyegaard, Grevinge — Provst Hansen, Fuglede — Provst Petersen, Karise A., 1929: Domprovst Martensen-Larsen, Roskilde. — 1930: Provst Lichtenberg, Valløby — Pontoppidan, Spjellerup S. — 1931: Birke, Terslev-Ø., Rosendal, Hellested, Herling, Karlslunde, Tomasson, Vemmetofte. — Blandt afd. afsk. Præster nævnes: 1929: Provst Repsdorph, fh. Stege, 1930: Provst M. C. B. Nielsen, fh. Vemmelev, 1931: G. Heiberg, fh. Kirke Helsing.

Ny Provster er udnævnt: 1928: Holm, Arts-Løve Herr., 1929: Also, Fakse-Bjerskov-Stevns Herr., Domprovst Skovgaard-Petersen, Roskilde, 1930: Balslev, Merløse-Tudse Herr., Ramsø-Tune H., Slagelse Provsti er vakante.

Ny Præstegaarde er opført 1927 i Uby, 1928 i Borre, Nidløse, Svallerup og Eskebjerg, 1930 i Finderup.

Større Møder foruden de sædv. Landemoder, Menighedsraads møder og Liselund møder nævnes: 1927: Blaa Kors Aarsmøde i Næstved, 1928: I. M.s Foraarsmøde i Slagelse, Israelsmiss. Aarsmøde i Holbæk, 1929: Møde i Roskilde om 3. Tekstrække, Menighedsraadsforeningens Aarsmøde i Slagelse, Santalmissionens Aarsmøde i Holbæk, 1931: I. M.s Efteraarsmøde i Ringsted.

Afsærlige Begivenheder kan nævnes: 1928: 800 Aars Mindet om Absalon fejres, Grundtvigmusæet i Udby indvies, 1929: Roskilde Højskole sælges til Socialdem. Oplysningsforbund, Vilhelm Bechs 100 Aars Dag fejres ved Mindestensafsløring i Ørslev.

Menighedsraadsvalget 1930: De 11 Provstier har tilsammen 196 Pastorater med ca. 2050 valgte Menighedsraadsmedlemmer. Af disse opgives ca. 389 som I. M. (ca. 401 i 1922, ca. 408 i 1926), ca. 151 som K. C. (ca. 250 i 1926), ca. 404 som Gr. (ca. 497 i 1922, ca. 466 i 1926), ca. 102 som Socialdem. (ca. 37 i 1922, ca. 51 i 1926), ca. 750 som u. P., 19 som frisindede, 12 som „kirkelige“, 27 som „ikke I. M.“, 9 Venstre, 12 Rad., 25 blot som politiske, 3 som Repr. f. Ligbrændingsforen., 8 „alle Retn.“, ca. 70 er ikke oplyst.

Indre Mission har talmæssigt og forholdsmæssigt flest Mandater i Arts-Løve Herr. (70), K. C. har flest Mandater i Arts-Løve Herr. (27), Grundtv. har flest Mandater i Fakse-Bjerskov-Stevns Herr. (67), Socialdem. har flest Mandater i Ringsted-Alsted Herr. (27); Fakse m. fl. Herr. har flest u. P. (118).

Indre Mission har absolut Flertal i: Uby, Rerslev-Rudsvedby, Tersløse S., Ørslev S., Bregninge B., Grundtv. har absolut Flertal i: Kornerup S., Rorup G., Stenmagle S., Tjustrup H., Højelse L., Fuglede, Aaby, Tølløse, Grevinge, Egebjerg, Odden, Pedersborg K., Vemmelev H., Sørbymagle K., Fodby, Ørslev B., Karise A., Hellested, Magleby, Stevns, St. Hedinge, Sædder, Vejle V. E., Mern, Udby Ø., Ø. Egesborg, Keldby.

De frisindede har abs. Flertal i St. Peders S., Næstved, Socialdem. i Stege, Socialdem. har iøv. fortr. sine Mandater i: Køge, Borup K., Viskinde A., Ringsted, Lyngby B., Herlufsholm, Fakse, St. Hedinge, Aversi T. (ca. 4 ell. derover).

Politiske Valg har særlig fundet Sted paa Møen og i enk. Sogne i Ringsted-Alsted Herreders Provsti samt i flere Købstæder: Nykøbing, Ringsted, Næstved, Præstø, Vordingborg, Stege.

### Fyens Stift.

Folketallet er gaaet frem fra 339,654 til 345,023.

Stiftet omfatter 11 Provstier med tils. 248 Kirker (247 i 1927), 155 Sognekald (156 i 1927) og 180 fung. Præster (183 i 1927).

Flg. Kirkeindvielse har fundet Sted: <sup>23</sup>/<sub>11</sub> 30: Hans Tavsens Kirkesal, Odense.

Flg. ny Embeder er oprettet: <sup>14</sup>/<sub>2</sub> 28: Rkp. Vor Frue K., Svendborg (omd. Kkp.), <sup>16</sup>/<sub>2</sub> 29: Kkp. Thomas Kingos K., Odense, <sup>9</sup>/<sub>4</sub> 30: Orte lægges fra Skydebjerg til Ørsted, <sup>19</sup>/<sub>8</sub> 30: Hillerslev og Ø. Hæsingelægges sammen, <sup>11</sup>/<sub>2</sub> 31: Drigstrup lægges fra Kerteminde til Munkebo. — Flg. Sognekald har staaet ledig i længere Tid med Sammenlægning for Øje: Sandager H., Munkebo, Kærum, Ørbæk, som senere er besat.

Embedsleddigheden har været flg.:

1927: 1 v. Dødsf., 7 v. Afsk., 4 v. Forfl., ialt 12 — 7,2 pCt. af Stiftets Embeder.

1928: 0 v. Dødsf., 7 v. Afsk., 1 v. Forfl., ialt 8 — 4,7 pCt. af Stiftets Embeder.

1929: 3 v. Dødsf., 6 v. Afsk., 3 v. Forfl., ialt 12 — 7,2 pCt. af Stiftets Embeder.

1930: 4 v. Dødsf., 5 v. Afsk., 7 v. Forfl., ialt 15 — 9,8 pCt. af Stiftets Embeder.

De afdøde Præster var flg.: 1927: Schram, Turø, 1929: Ebbesen, Vigerslev, Gjerulff, Sdr. Næraa, Rasmussen, Helnæs, 1930: (Valgmghpr. Ingerslev, Odense), Møllerup, V. Frue K., Odense, Petersen, Lindelse, Tvenge, Kærum, Sørensens, Ryslinge. — Bl. afd. afsk. Præster nævnes: 1927: Provst Knudsen, fh. Middelfart, 1929: Provst Tobiesen, fh. Flemløse, 1930: Provst Vaieur, fh. Paarup, Provst P. G. Hansen, fh. Nr. Broby.

Ny Provster: 1928: Hansen, Baag Herr., Clausen, Sunds Herr., Fonager, Langeland. — Gudme-Vinding H. Provsti er vakant.

Nye Præstegaarde er opført 1927 i Fjelsted, 1929 i Lunde, 1930 i Guldbjerg og Bøstrup.

Foruden de sædv. Landemoder, Menighedsraads møder, de forsk. store Møder paa Nyborgstrand og Hindsgavl (K. C. Tidehvervsbev.), er bl. a. afholdt flg. Møder: 1927: Vidensk. Præstekursus paa Ryslinge Højsk. 1928: D. d. U.s 25 Aarsfest i Ollerup, Nordisk Studentermøde i Nyborg. 1929: Indre Missions Aarsmøde i Odense, Sudan Missionens Aarsmøde i Odense, K. S. Møde i Ryslinge, Vidensk. Præstekursus i Ryslinge. 1930: KFUM Spejder-Lejr paa Fænø, Indenlansk Sømandsmissions Aarsmøde i Svendborg. 1931: Israelsmiss. Aarsmøde i Assens.

Af særlige Begivenheder kan nævnes: 1928: Nyborg Kirkes 500 Aars Fest, 1929: Fyens Stiftskonvent drøfter Ritualreformer, Selmer-Sagen i Gudme, Faaborg Kirkes 450 Aars Fest.

Menighedsraadsvalget 1930. De 11 Provstier har tilsammen 155 Pastorater med ca. 1550 valgte Menighedsraadsmedlemmer. Af disse opgives ca. 186 som I. M. (ca. 224 i 1922, ca. 211 i 1926), 245 som K. C., ca. 385 som Grundtv. (ca. 469 i 1922, ca. 409 i 1926), ca. 120 som Socialdem. (69 i 1922, 80 i 1926), ca. 435 som u. P., 19 som



Venstre, 20 Rad., 2 Kons., 19 blot polit., 14 „blandede“, 3 „frisindede“.

Indre Mission har talmæssigt flest Mand. i Vends Herr. (31), forholdsvis flest paa Ærø (15), talmæssigt og forholdsvis færrest i Gudme-Vinding Herr. og paa Langeland. — Grundtv. har flest i Vends (65) og Bjerge-Aasum Herr. (46). Socialdem. er talvis og forholdsvis stærkest i Odense (33). Salling Herr. opgiver flest u. P. (81). Indre Miss. har absolut Flertal i Vejlbj. Kirk. Centrum har absolut Flertal i Brendekilde-B., Korup-U., Sanderum, Fraugde, S. Næraa, Lumby, Kerte, Svendborg Sct. Nicolai K., Svingdunge, Aunslev-B., Sdr. Højrup-A., Tullebølle, Ærøskøbing. Grundtv. har Flertal i: Kølstrup, Nr. Lyndelse-H., Rønninge-R., Sørslev, Køng, Tanderup, Nr. Aaby-I., Asperup-R., Brænderup, Kauslunde, Ollerup-K., Ø. Skerninge-H., V. Skerninge-U., Hillerslev-Ø. H., Nr. Broby, Ringe, Bøstrup, Bregninge, Ærø. Socialdem. har fortrinsvis deres Mandater i Odense (abs. Flertal i Vor Frue Sogn og Sct. Hans Lands. og Rudkøbing), Dalum, Kerteminde, Lumby, Bogense, Køng, Middelfart, Svendborg, Sct. Jørgens-S., Nyborg. Politiske Menighedsraad iøv. i 4 Past. i Lundeskov-Skovby Herr., 3 Past. i Vends Herr., 4 Past. i Gudme-Vinding Herr.

#### Lolland-Falsters Stift.

Folketallet er gaaet frem fra 134,835 til 135,687.

Stiftet omfatter 6 Provstier med tils. 104 Kirker (104 i 1927), 68 Sognekald (68 i 1927) og 73 fung. Præster (76 i 1927).

Flg. Sognekald har staaet ledige med Sammenlægning for Øje: Vindeby (fra <sup>22</sup>/<sub>5</sub> 29), Askø (fra <sup>7</sup>/<sub>11</sub> 30). Desuden Købelev som senere er besat.

Ingen Kirkeindvielser har fundet Sted. 1927 lagdes Hillested til Skjærringe.

Embedsledigheden har været flg.:

1927: 0 v. Dødsf., 2 v. Afsk., 5 v. Forfl., 1 v. Nyopr., ialt 8 — 11,2 pCt. af Stiftets Embeder.  
1928: 3 v. Dødsf., 2 v. Afsk., 1 v. Forfl., ialt 6 — 8,7 pCt. af Stiftets Embeder.  
1929: 0 v. Dødsf., 2 v. Afsk., 2 v. Forfl., ialt 4 — 5,6 pCt. af Stiftets Embeder.  
1930: 1 v. Dødsf., 2 v. Afsk., 2 v. Forfl., ialt 5 — 7,0 pCt. af Stiftets Embeder.

De afdøde Præster var: 1928: Samson, Fuglse-K., Møller, V. Ulslev, Svendsen, Rkp. Nakskov. 1930: Wegener, Radsted. 1931: Kryger, Fuglse-K., Bang, Nysted. — Bl. afd. afsk. Præster nævnes 1928: Provst Meulengracht, Nr. Ørslev. 1930: Biskop Wegener.

Ingen ny Provster er udnævnt. Loll. nørre Herreds Provsti staa ubesat.

Ny Præstegaarde er opført 1927 i Sandby, 1930 i Hillested og V. Ulslev, 1931 i Fuglse.

Foruden de sædv. Møder, Landemoder, Menighedsraads møder osv. har været afholdt flg.: 1927: Kr. soc. Forbunds Aarsmøde i Nykøb. F., 1931: Blaa Kors Aarsmøde i Nakskov.

Menighedsraadsvalget 1930. De 6 Provstier har tilsammen 68 Pastorater med ca. 650 valgte Menighedsraadsmedlemmer. Af disse opgives ca. 52 som I. M. (60 i 1922, 66 i 1926), 29 som K. C., 68 som Gr. (109 i 1922, 74 i 1926), 2 Lt. Mf., 119 som Socialdem. (73 i 1922, 78 i 1926), 9 som Ikke-Soc., 11 som kirk., 20 „Fællesliste“, 29 „politiske“, 9 Venstre, 11 Radikale, 6

„alle Retn.“, 263 som u. P., 12 ej oplyst. I. M. har flest Mandater i Fuglse Herr., Grundtv. i Falster-Nr. Herr., Socialdem. i Fuglse Herr., Grundtv. har Flertal i Horslunde-N., Birket, Søllested, Tor-kilstrup-L., Vaalse, Idestrup. Socialdem. har Flertal i Nakskov, Maribo, Fuglse-K., Holeby-B., Hunseby, Stubbekøbing, Nykøbing. Socialdem. har i Aar iøv. deres Mandater i alle Pastorater i Fuglse Herr. (undt. de 3 Øer), Saksøbing, Dølle-fjelde, Ønslev-E., Tingsted, Nr. Vedby, Skelby-G. (over 3). Politisk sammensatte Menighedsraad iøv. i Rødby, Bandholm, Errindlev-O., Østofte, Nysted, V. Ulslev, Ø. Ulslev-G., Gundslev, Nr. Alslev.

Uden for Partierne opgives flest i Musse Herr. (70).

#### Aalborg Stift.

Folketallet er gaaet frem fra 375,195 til 385,420.

Stiftet omfatter 12 Provstier med tils. 302 Kirker (300 i 1927), 148 Sognekald (147 i 1927) og 171 fung. Præster (163 i 1927).

Flg. Kirkeindvielser har fundet Sted: <sup>23</sup>/<sub>6</sub> 28: Lønstrup, <sup>20</sup>/<sub>1</sub> 29: Ansgars K., Aalborg, <sup>10</sup>/<sub>2</sub> 30: Rørdal K., Nr. Tranders.

Flg. ny Embeder er oprettet: <sup>27</sup>/<sub>7</sub> 27: Kkp. Dronninglund, <sup>19</sup>/<sub>11</sub> 28: Sp. og Rkp. Ansgar K., Aalborg, 2 Rkp. Budolfi K. nedl., Hjpr. smst. oprettes, <sup>6</sup>/<sub>1</sub> 29: Kkp. Volstrup-H., <sup>31</sup>/<sub>6</sub> 29: Rkp. Vejgaard, <sup>9</sup>/<sub>11</sub> 29: Rkp. Brønderslev-S., desuden <sup>20</sup>/<sub>10</sub> 30: Valgmgh. Taars.

Flg. Sognekald har staaet ledig i længere Tid med Sammenlægning for Øje: Vang (siden <sup>22</sup>/<sub>5</sub> 30).

Embedsledigheden har været flg.:

1927: 1 v. Dødsf., 3 v. Afsk., 8 v. Forfl., ialt 12 — 7,7 pCt. af Stiftets Embeder.

1928: 1 v. Dødsf., 1 v. Afsk., 4 v. Forfl., 1 v. Nyopr., ialt 7 — 4,5 pCt. af Stiftets Embeder.

1929: 0 v. Dødsf., 3 v. Afsk., 6 v. Forfl., 2 v. Nyopr., ialt 11 — 7 pCt. af Stiftets Embeder.

1930: 3 v. Dødsf. (samt Bispeemb.), 1 v. Afsk., 2 v. Forfl., ialt 7 — 7 pCt. af Stiftets Embeder.

De afdøde Præster var flg.: 1927: Iversen, Aarestrup-H., 1928: Bisgaard, Nørhaa, 1929: (Frimenighedspr. Anker Møller, Klim), 1930: Dinsen, Vang, Thygesen, V. Hassing, Jensen, Horsens-H. samt Biskop Ludwigs. 1931: Christensen, Lerup, Skovsborg, Tolstrup, Bay, Sønderholm, Folner, Nykøbing M., P. K. Nielsen, Nr. Sundby. — Bl. afd. afsk. Præster nævnes: 1928: Provst Kjær, fh. Vraa. 1931: Christiani, fh. Nibe.

1930 afholdtes Bispevalg: Sognepræst Oldenburg, Valby, fik 1035 St., Sognepræst J. Fog-Petersen, Kbh., 961 St. Sognepræst P. Oldenburg udnævntes.

Ny Provster: 1928: Becker, Hellum-Hindsted Herr.

Ny Præstegaarde er opført i Vadum, Romdrup, Skørping, Rold, Vrensted, Volstrup og Sindal.

Foruden de sædv. Landemoder og Menighedsraads møder er bl. a. flg. større Møder blevet afholdt: 1927: I. M.s Efteraarsmøde i Frederikshavn, 1928: Dansk Missionsselskabs store Repræsentantmøde i Aalborg, I. M.s Efteraarsmøde i Hvidbjerg, 1929: Israelsmiss. Aarsmøde i Frederikshavn, 1930: I. M.s Efteraarsmøde i Skagen, 1931: I. M.s Foraarsmøde i Fjerritslev.

Af særlige Begivenheder kan nævnes: 1928: Den midtjydske Bevægelse udsender fra et



Møde i Frederikshavn skarpe Udtalelser mod Indre Mission, 1930: Planer om Stiftskassererembedets Nedlæggelse.

Menighedsraadsvalget 1930. De 12 Provstier har tilsammen 148 Pastorater med ca. 1950 valgte Menighedsraadsmedlemmer. Af disse opgives ca. 564 som I. M. (582 i 1922, 600 i 1926), ca. 164 som K. C., ca. 394 som Grundtv. (468 i 1922, 418 i 1926), 101 som Socialdem. (58 i 1922, 63 i 1926), ca. 570 som u. P., 16 som „kirkelige“, 11 som „upolitiske“, 4 Venstre, 4 borgerlige, 1 Rad., 1 Lt. Mf., 7 „Ikke I. M.“, 104 er ikke oplyst.

Indre Mission har forholdsvis flest Mandater i Refs-Hassing Herr. (98) og Horns Herr. (68), og forholdsvis færrest i Aalborg og Himmerland. Grundtv. har forholdsvis flest Mandater i Børglum-Hvetbo Herr. (87) og Vennebjerg Herr. (53).

Indre Miss. har abs. Flertal i Albæk, Horne-A., Flade-G., Tversted-U., Tolne-H., Torslev-S., Hundborg-J., Rær-H-V., Hvidbjerg-L., Vestervig-A., Søndbjerg-O., Helligsø-G., Jegindø, Harring-S., Hvidbjerg-Ø.-L., Nørhaa, Sønderhaa-H., Ejerslev-J., Boddum-Y., Sæby, Voer.

Grundtv. har abs. Flertal i Sulsted-A., Hals, V.-Brønderslev, Jerslev-H., Vrejlev-H., Tolstrup-S., Vrensted-T., Jetsmark, Torslev-L., Skallerup-V., Ugilt, Aasted-S., Øland, Skjoldborg-K., Tæbring-O.-R., Vejerslev-B.

Socialdem. har deres Mandater i alle 4 Sogne i Aalborg, desuden (mere end 3) i Vejgaard, N. Sundby, Skørping-F., Skelund-V., Hadsund, V. Brønderslev, Hjerring, Frederikshavn, Thisted, Nykøbing M., men intet Sted absolut Flertal.

Udenfor Partier opgives flest i Fleskum-Hornum (141) og Hellum-Hindsted Herr. (131).

### Viborg Stift.

Folketallet er gaaet frem fra 238,999 til 247,734.

Stiftet omfatter 10 Provstier med tils. 256 Kirker (256 i 1927), 124 Sognekald (124 i 1927) og 141 fung. Præster (138 i 1927).

Ingen Kirkeindvielse har fundet Sted. Flg. ny Embeder er oprettet:  $\frac{10}{10}$  27: Rkp. Struer-G.,  $\frac{18}{10}$  28: Rkp. Ikast (omd. Kkp.),  $\frac{22}{10}$  28: Kkp. Sevel.

Embedsledigheden har været flg.:

1927: 0 v. Dødsf., 5 v. Afsk., 12 v. Forfl., 1 v. Nyopr., ialt 18 — 14 pCt. af Stiftets Embeder.  
1928: 1 v. Dødsf., 2 v. Afsk., 4 v. Forfl., ialt 7 5.4 pCt. af Stiftets Embeder.

1929: 1 v. Dødsf., 1 v. Afsk., 13 v. Forfl., ialt 15 — 11,6 pCt. af Stiftets Embeder.

1930: 2 v. Dødsf., 2 v. Afsk., 6 v. Forfl., ialt 10 — 7,7 pCt. af Stiftets Embeder.

De afdøde Præster var flg.: 1928: Gad, Taarup-K., 1929: Lauritsen, Overlade-H., 1930: Estrup, Strandby-F., Steffensen, Jebjerg-L., 1931: Larsen, Mejrup, Borregaard, Taanum-H. Bl. afd. afsk. Præster nævnes: 1927: Stiftsprovst Helweg-Larsen, 1928: Provst Fich, fh. Løgstør, 1929: Provst Nyegaard, fh. Gudum-F., Willer, fh. Aulum, 1930: Ammitzbøll, fh. Ø. Velling.

Ingen ny Provster er udnævnt.

Ny Præstegaarde er opført 1928 i Junget, 1929 i Bording, 1930 i V. Hornum, Sevel Kkp. og Harbøre Kkp., 1931: Ulstrup.

Foruden de sædv. Landemoder, Menighedsraadsmoder osv. er bl. a. flg. større Møder af-

holdt 1928: Kirkeligt Samfunds Aarsmøde i Herning. 1930: I. M.s Aarsmøde i Holstebro, D. M. S. Repræsentantmøde i Herning, Blaa Kors Aarsmøde i Lemvig, 1931: I. M.s Aarsmøde i Viborg, Menighedsraadsf. Aarsmøde smst.

Af særlige Begivenheder kan nævnes: 1929: Kirkeministerens Tale om de kirkelige Udgifter ved et Mghsrøde i Viborg; Viborg Sdr. Sogns Kirkes 400 Aars Jubil.

Menighedsraadsvalget 1930. De 10 Provstier har tilsammen 124 Pastorater med ca. 1600 valgte Menighedsraadsmedlemmer. Af disse opgives ca. 624 som I. M. (611 i 1922, 654 i 1926), ca. 45 som K. C., ca. 330 som Grundtv. (385 i 1922, 376 i 1926), 46 som Socialdem. (35 i 1922, 41 i 1926), ca. 540 som u. P., 4 som „frisindede“, 5 som „stærke“, 20 ej oplyst.

Indre Mission har forholdsvis flest Mandater i Hjerm-Ginding Herr. (122) og Vandfuld-Skodborg Herr. (102), færrest i Fjends Herr. og Salling Provsti.

Grundtv. har forholdsvis flest Mandater i Salling Herr. (78) og Fjends Herr., færrest i Viborg By og Slet Herred.

Indre Mission har absolut Flertal i Asmild-T., Bjerring-M., Bjerringbro, Ørum-V.-V., Vesterbølle, Fuur, Strandby-F., Gislum-V., Tisted-B.-D., Næsborg-K., Overlade-H., Holstebro-M., Hjerm, Ølby-A.-F., Vejrum, Sahl, Haderup, Ejsing, Ryde-H., Harbøre-E., Hygum-H., Lemvig-N., Bøvling-F., Gudum-F., Møborg-N., N. Nissum, Lomborg-R., Herning, Aulum-H., Vibjerg-N., Sdr. Felling, Studsgaard-H., Sunds, Timring.

Grundtv. har absolut Flertal i Østerbølle, Brøndum-H., Lem-V., Grinderslev-G., Jebjerg-L., Hjer-H., Nautrup-V., Gørding-V.-B., Dybe-R., Fjaltring-T., Rind, Arnborg, Skarild, Ørre-S.

Socialdem. har deres Mandater i Viborg, Skive, Aars, Holstebro, Struer, Lemvig og Herning samt enkelte spredte i alle Provstier undtagen Slet Herred.

Uden for Partierne opgives flest i Middelsom-Sønderlyng Herr. (124) og i Salling (110).

### Aarhus Stift.

Folketallet er gaaet frem fra 441,061 til 456,000.

Stiftet omfatter 13 Provstier med tils. 332 Kirker (330 i 1927), 178 Sognekald (179 i 1927) og 210 fung. Præster (206 i 1927).

Flg. Kirkeindvielser har fundet Sted:  $\frac{1}{12}$  29: Alderslyst K., Balle.  $\frac{6}{12}$  29: Rye K. (omb.),  $\frac{30}{11}$  30: Havndal Kirkesal, Udbynder.

Flg. ny Embeder er oprettet:  $\frac{15}{3}$  28: Døvsommepræsteemb., Aarhus,  $\frac{20}{8}$  28: Kkp. Sct. Johannes K., Aarhus. Vistoft Sognekald er nedlagt.

Embedsledigheden har været flg.:

1927: 0 v. Dødsf., 2 v. Afsk., 7 v. Forfl., ialt 9 — 4,9 pCt. af Stiftets Embeder.

1928: 3 v. Dødsf., 5 v. Afsk., 6 v. Forfl., ialt 14 — 7 pCt. af Stiftets Embeder.

1929: 1 v. Dødsf., 2 v. Afsk., 9 v. Forfl., ialt 12 — 6,2 pCt. af Stiftets Embeder.

1930: 0 v. Dødsf., 5 v. Afsk., 9 v. Forfl., ialt 14 7 pCt. af Stiftets Embeder.

De afdøde Præster var flg.: 1928: Jensen, S. Onsild, Blauenfeldt, Tamdrup, Johansen, Levring-H., 1929: Provst Larsen, Torning, 1931: Herskind, Mariager. — Bl. afd. afsk. Præster nævnes: Provst Thorbjørnsen, fh. Haslund, 1929:

Vilh. Gregersen, fh. Hornslet, Provst Sørensen, fh. Skanderborg, 1930: Laursen, fh. Domkirken, 1931: Provst Henningsen, fh. Koldby.

Biskop Schiøler tog Afsked Juni 1931. Bispevalg i August (Stiftsprovst Bruun-Rasmussen: 1347 St., Sognepræst A. Rosendal: 862 St.). Stiftsprovst Bruun-Rasmussen udnævntes til Biskop. Stiftsprovsteembedet stod ubesat i Stiftsprovst Bruun-Rasmussens Minister-tid 1926—29.

Ny Provster: 1927: Thomsen, Samsø, 1929: Clausen, Vor-Nim Herr., Sparsø, Tyrsting-Vrads Herr., Andersen, Lysgaard-Hids-Houlbjerg Herr., Gad, Ø. Lisbjerg-Mols Herr., 1931: Exner, Nørhald-Onsild-Gerlev Herr., Hillgaard, Sabro-Framlev-V. Lisbjerg Herr., Rougsø-Sdhald er vakant.

Ny Præstegaarde er opført 1928 i Vær, Adslev og Hald, 1929: Randers Sct. Mortens.

Foruden de sædv. Landemoder og aarl. Menighedsraads møder er bl. a. flg. Møder afholdt: 1927: D. K. U. s Aarsmøde i Randers, 1928: Sudanmissionens Aarsmøde i Randers, 1929: Religionslærerforeningen fejrer 25 Aars Jubl. v. et Møde i Vestbirk, Vilh. Bechs Mindesten paa Himmelbjerget afsløres, 1930: Østerlandsmissionens Aarsmøde i Aarhus, Santalmissionens Aarsmøde i Randers, 1931: D. M. S. Repræsentantmøde i Aarhus, Ø. M. s Aarsmøde i Silkeborg.

Af særlige Begivenheder kan nævnes: Statsminister Stauning indleder de borgerlige „Konfirmationer“ ved en „Konfirmation“ i Horsens 1930, Diakonkolens 10 Aars Jubilæum, Kvindehjælpen 25 Aars Jubilæum 1931.

Menighedsraadsvalget 1930. De 13 Provstier har tilsammen 178 Pastorater med ca. 2150 valgte Menighedsraadsmedlemmer. Af disse opgives ca. 378 som I. M. (398 i 1922, 388 i 1926), ca. 70 som K. C., 525 som Grundtv. (ca. 675 i 1922, ca. 642 i 1926), ca. 300 som Socialdem. (153 i 1922, 196 i 1926), ca. 770 som u. P., 12 som „folkekirk.“, 10 som Bredek., 43 som „politiske“, 8 som Venstre, 2 Konserv., 6 „frisindede“, 4 „Borgerlige“, 27 „Fællesliste“.

Indre Mission har forholdsvis flest Mandater i Djursl. Nr. og Sdr. Herr. (65) og Lysgaard-Hids-Houlbjerg Herr. (62), færrest i Hads-Ning og Sabro-Framlev-V. Lisbj. Herr.

Grundtv. har forholdsvis flest Mandater i de 2 samme Provstier som I. M. (61 og 92), færrest i Aarhus By og Ø. Lisbjerg-Mols Herr.

Indre Miss. har Flertal i Endelave, Vrads, Ørum-G., Anholt, Feldballe-N., Vivild-V., Grønbæk-S., Hinge-V., Engesvang, Tunø.

Grundtv. har Flertal i: Gylling, Hundslund, Storning-S.-G., Vær-N., Østbirk-Y., Hvirring-H., Tamdrup, Fruering-V., Tørring-H., Voldum-R., Ødum-H., Tvede-L., Gerlev-E., Udbynder-K., Mørke, Hyllested-R., Voer-E., Torning, Frederiks-K., Sjørsl. V., Gødvad-B., Sejling-S., Haurum-S., Tranbjerg, Besser.

Socialdem. har Flertal i Domsognet, Frue, Sct. Johannes og Lukas Sogn i Aarhus, i Aaby, Silkeborg, Horsens Kloster K., Sct. Mortens og Sct. Peders Sogne i Randers. Mere end 3 Mandater har de iøv. i Sct. Pauls S., Aarhus, Brabrand, Vejby, Odder, Viby, Holme-T., Vitten-H.-H., Lyngaa-S., V. Frelers S., Horsens, Dover, Skanderborg-S.-S., Linaa-V., Alling-T., Rye, Ring-F., Galtén-V., Hobro, Hornslet, Thorsager-B., Hjortshøj-E., Todbjerg M., Ebeltoft-D., Grenaa, Kristrup, Mariemalene-K., Gødvad-B., Vejerslev-A.-T.

Uden for Partierne opgives flest i Sabro-Framlev-V. Lisbj. Herr. (115) og Hads-Ning Herr. (85).

### Ribe Stift.

Folketallet er gaaet frem fra 267,843 til 276,261.

Stiftet omfatter 9 Provstier med tils. 220 Kirker (217 i 1927), 141 Sognekald (140 i 1927) og 152 fung. Præster (152 i 1927).

Flg. Kirkeindvielser har fundet Sted: <sup>23</sup>/<sub>100</sub> 28: Holsted Stationsby, <sup>22</sup>/<sub>100</sub> 29: Agerbæk K., Faaborg Sogn, <sup>7</sup>/<sub>100</sub> 31: Lem Sydsogns Kirke.

Flg. nye Embededer er oprettet: <sup>10</sup>/<sub>100</sub> 27: Rkp. Jerne-S., <sup>1</sup>/<sub>100</sub> 28: Rindum lagt fra Ringkøbing til Velling som Annex, <sup>5</sup>/<sub>100</sub> 29: Egvad Sognekald (Kkp. Lønborg-E. nedlagt), <sup>18</sup>/<sub>100</sub> 29: Hvidding-Rejsby udsk. som selvst. Sognekald fra V. Vedsted, <sup>18</sup>/<sub>100</sub> 30: Hjarup Sognekald lagt som Annex til Seest.

Flg. Sognekald har staaet ledige i længere Tid med Sammenlægningsplan for Øje: Seest, Spandet, Arrild.

Embedsledigheden har været flg.:

1927: 1 v. Dødsf., 1 v. Afsk., 7 v. Forfl., 1 v. Nyopr., ialt 10 — 6,8 pCt. af Stiftets Embeder. 1928: 2 v. Dødsf., 1 v. Afsk., 3 v. Forfl., ialt 6 — 4,1 pCt. af Stiftets Embeder.

1929: 2 v. Dødsf., 2 v. Afsk., 14 v. Forfl., 1 v. Nyopr., ialt 19 — 13,6 pCt. af Stiftets Embeder. 1930: 1 v. Dødsf. (samt Bispeemb.), 1 v. Afsk., 5 v. Forfl., ialt 7 — 5 pCt. af Stiftets Embeder.

De afdøde Præster var flg.: 1927: Sort, Blaaehøj, 1928: Ravn, Henne-L., Richter, Vejen, 1929: Rosenstand, V. Vedsted, Rasmussen, Mandø, 1930: Biskop Olesen, Løbner, Arrild, 1931: Møller, Bramminge, Provst O. Boeck, fh. Lønborg.

1930 afholdtes Bispevalg. Stiftsprovst S. M. Westergaard, Ribe, fik 810 St., Førstepræst Dr. theol. L. J. Koch, Diakonissestiftelsen, fik 706 St. Stiftsprovst S. M. Westergaard udnævntes.

Ny Stiftsprovst udnævntes 1930 (Dr. phil. C. I. Scharling). Bølling-Nr. Horne Provsti er vakant.

Ny Præstegaarde er opført 1928 i Brørup, 1929 i Tarm.

Foruden de sædv. Landemoder, Menighedsraads møder osv. er bl. a. afholdt flg. større Møder: 1929: Østerlandsmis. Aarsmøde i Ribe, 1930: Kirkeligt Samfunds Aarsmøde i Esbjerg. Pastor Monrad nyvalges som Formand.

Menighedsraadsvalget 1930: De 9 Provstier har tilsammen 141 Pastorater med ca. 1450 valgte Menighedsraadsmedlemmer. Af disse opgives ca. 420 som I. M. (405 i 1922, 409 i 1926), ca. 50 som K. C., ca. 604 som Grundtv. (644 i 1922, 636 i 1926), 47 som Socialdem. (27 i 1926), 24 Tyske (18 i 1922, 25 i 1926), 16 Luth. Missf., 232 u. P., 6 som „højk.“, 2 som gl. kirk., 61 ikke oplyst.

Indre Miss. har forholdsvis flest Mandater i Ulfborg-Hind Herr. (71) og Bølling-Nr. Horne Herr. (69), forholdsvis færrest i Ribe-Gørding Herr. og Tønder Provsti. Grundtv. har flest i Ulfborg-Hind Herr. (93), Malt-Andst-Slæng Herr. (90) og V.-Ø. Horne Herr. (90).

I. M. har Flertal i: Skanderup, Vamdrup, Andst, Grindsted, Vorbasse, Hejnsvig, Seest-H., Andsager, Skern, Vorgod, Dejbjerg, Hanning, Egvad, Nr. Felding, Husby-S.-N., Vinding-V., Ringkøbing, Breining, Abild, Nr. Løgum.

Grundtv. har Flertal i Bramminge, Aastrup-S., Darum, Hjortlund-K., Jernved, Obbekær, V. Vedsted, Malt-F., Vejen-L., Brørup, Føvling, Holsted, Lindknud, Lejrskov-J., Veerst-B., Jerne-S., Sneum-T., Øsse-N., Grimstrup-N., Guldager, Hodde-T., Torstrup-H., Janderup-B., Lunde-O., N. Nebel-L., Lem-Ø., Stauning, S.-N. Bork, Aadum, Hoven, Ulfborg, Idum-R., Holmsland, Hee-N., N. Omme, Stadil, Tim-M., Torsted-H., Velling, Brande, Give, Nørup, Tyregod-V., Gadbjerg-L., Blaa-høj-F., Givskud, Ø. Nykirke, Randbøl, Ringgive, Spandet.

Socialdem. har deres Mandater væs. i Ribe, Vejen, Esbjerg, Varde og Tønder, men alle Steder i Mindretal.

Uden for Partierne opgives flest i Tønder Provsti (86).

#### Haderslev Stift.

Folketallet er gaaet frem fra 259,730 til 265,209.

Stiftet omfatter 7 Provstier med tils. 152 Kirker (152 i 1927), 116 Sognekald (116 i 1927) og 133 fung. Præster (132 i 1927).

Ingen Kirkeindvielser har fundet Sted. Flg. ny Embeder er oprettet:  $\frac{9}{16}$  29: Rkp. Bov, <sup>17/11</sup> 30: Kkp. Krist K., Kolding.

Embedsledigheden har været flg.:

1927: 3 v. Dødsf., 3 v. Afsk., 4 v. Forfl., ialt 10 — 8,1 pCt. af Stiftets Embeder.

1928: 1 v. Dødsf., 4 v. Afsk., 3 v. Forfl., ialt 8 — 6,5 pCt. af Stiftets Embeder.

1929: 0 v. Dødsf., 3 v. Afsk., 3 v. Forfl., ialt 6 — 4,8 pCt. af Stiftets Embeder.

1930: 2 v. Dødsf., 5 v. Afsk., 3 v. Forfl., ialt 10 — 8,1 pCt. af Stiftets Embeder.

De afdøde Præster var flg.: 1927: Tolderlund-Hansen, Fjelstrup, Provst Hey, Almind-V., Wied, Herslev, 1928: Moe, Skjold, 1930: Geismar, Vejle, Hansen, Dybbøl. Bl. afdøde afsk. Præster nævnes: 1927: Pastor Carl Moe, 1928: Provst Henningsen, fh. Grejs, 1930: Kiørboe, fh. Kolding, 1931: O. Moe, fh. Bjert.

Ny Provster: 1927: Roesen, Brusk-Nr. Tyrstrup Herr., 1931: Rørdam, Elbo-Holmans-Jerlev Herr.

Foruden de sædv. Landemoder, Menighedsraads møder osv. har bl. a. flg. Møder været afholdt: 1927: Brødremenighedens 200 Aars Fæst i Kristiansfeld, 1928: Indenl. Sømandsmission i

Vejle, Indre Missions Aarsmøde i Kolding, Blaa Kors Aarsmøde i Fredericia, 1929: Indre Missions Foraarsmøde i Fredericia, D. K. U.s Aarsmøde i Fredericia, Blaa Kors Aarsmøde i Fredericia, Stiftsmøde for Stiftets Præster paa Hoptrup Højskole, 1931: Vidensk. Præstekursus paa Hoptrup Højskole.

Af særlige Begivenheder kan nævnes: 1928: Menighedsraadene kræver Præsten indsat i Skolekommissionen. 1929: Danske Præsters Studiebesøg i Sønderjylland, Menighedsraadene kræver Selvstyre. Karl Nielsen bliver Frimenighedspræst i Aagaard efter Brücker. Fratræder 1 Aar derefter, tiltræder igen 1931 for en Del af Mgh. 1930: 10 Aars Dagen for Genforeningen fejres.

Menighedsraadsvalget 1930: De 7 Provstier har tilsammen 116 Pastorater med ca. 1050 valgte Menighedsraadsmedlemmer. Af disse betegnes ca. 247 som Indre Mission (253 i 1922, 263 i 1926), ca. 93 som K. C., ca. 214 som Grundtvigianere (248 i 1922 og 1926), 74 som Socialdem. (21 i 1922, 34 i 1926), 25 som Tyske (26 i 1922, 27 i 1926), 340 uden for Partierne, 9 som „stærke Jyder“, 4 polit., 4 Rad., 5 Venstre, 2 Gl. Budsk., 4 „Forsamlingshuset“, 1 Lt. Mf., 37 ej oplyst.

Indre Mission har forholdsvis flest Mandater i Elbo-Holmans-Jerlev Herr. (55) og Brusk-Nr. Tyrstrup Herr. (49), hvor Grundtv. ogsaa har flest Mandater (47 i hver). Færrest har begge Retn. i Aabenraa og Sønderborg Provstier.

Indre Mission har Flertal i: Bedsted, Krist K., Kolding, Stenderup, Bjert, Michaelis K., Fredericia, Taulov, Smidstrup, Sct. Nicolai K., Vejle, Ø. Snede.

Grundtv. har Flertal i Fjelstrup, Skodborg, Vedsted, Vilstrup, Ø. Løgum, Lysabild, Kegnæs, Harte-B., Nr. Bjert, Ødis, Vinding-S., Egtved, Højen-J., Grejs-S., Bredsten, Uldum-L., Kollerup-V., Skjold, Hatting.

Socialdem. har intet Sted Flertal. 3 Mandater ell. derover har de i Haderslev, Vojens, Graasten, Sønderborg, Broager, Ulkebøl, Kolding, Trinitatis K., Fredericia, As-K., Urlev-S., Tyrsted-U.

Tyskerne har Flertal i Sønderborg. Deres Mandater fordeler sig saaledes i de 3 sønderjydske Provstier: 5—12—8.

Politiske Valg er iøv. afholdt i Nybøl og Glud-H.

Uden for Partierne opgives flest i Bjerre-Hatting Herr. (74) og Aabenraa Provsti (74).

**Endvidere:** Ialt har der været Personskifte eller Forandringer ved 492 af Landets 1474 faste Præstestillinger siden Kirkelig Haandbog udkom 1927. (1923—27: 526 Forandringer.) I 15 Sognekald og Rkp. har der i denne Tid været Præsteskifte 2 Gange: Rkp. Sct. Pauls K., Kbh., Sp. og Rkp. Sct. Thomas K., Frberg, Rkp. Godthaabs K., Grevinge, Rkp. Vissenbjerg, Fuglse-K., Askø, Rkp. Læsø, Nykøbing M., Sebber-A., Møborg-N., Rkp. Grenaa, Mejrup, Rkp. V. Frelsers K., Vejle.

11 Herreder er ganske uforandrede i de 4 Aar: Ølstykke, Holbo, Mønbø, Lunde, V. Hanh., Viborg, Middelsom, Hjelmslev, Djursland, søndre, Houlbjerg, Ulfborg Herreder.

Antallet af nulevende teologiske Kandidater var 1. Juli 1931: 2257, heraf 1496 fung. Præster, 309 fhv. Præster og 452 ikke ordinerede, af Kandidaterne er: 14 Kvinder. 1. Juli 1927 var Tallet 2225, 1. Juli 1923: 2166.

De mindste Pastorater i Areal.		De største Pastorater i Areal.					
	ha		ha				
1. Kristiansø	39	1. Brande	15464	21. Dalum	5317	43. Aars-H.	3959
2. Tunø	348	2. Dronningld.	14052	22. Vedbæk	5303	44. Ballerup-M.	3942
3. Askø	366	3. Ejstrup	14002	23. Kastrup	5205	45. Vissenbjerg	3874
4. Omø	451	4. Grindsted	13315	24. Broager	4743	46. Ringe	3873
5. Aaby	447	5. Borris-F.	13253	25. Glostrup	4877	47. Taars	3852
6. Gilleleje	469	6. Ho-O.	12526	26. Vejen-L.	4866	48. Sulsted-A.	3847
7. Nyord	510	7. Tem	12491	27. Vejlbj v. Aarh.	4819	49. Jerslev-H.	3809
8. Strynø	583	8. Vinding-V.	12348	28. Jelling-H.	4837	50. Skern	3786
9. Avernakø	599	9. Læsø	11640	29. Taarnby	4814	51. Volstrup-H.	3770
10. Manø	603	10. Sunds	11580	30. Torslev-L.	4743	52. Fakse	3769
11. Lyø	614	11. Ikast	11315	31. Brande	4684	53. Hørsholm	3734
12. Baagø	619	12. Rind	11291	32. Marstal	4632	54. Grindsted	3722
13. Turø	739	13. Ølgod-S.	11100	33. Gødvad-B.	4586	55. Holme-T.	3677
14. Alrø	756	14. Mou	11003	34. Aaby v. Aarh.	4455	56. Sindal-A.	3627
15. Aggersø	722	15. Sevel	10856	35. Gaverslund	4426	57. Vig-A.	3668
16. Jegindø	796	16. Klim-T.-V.	10733	36. Flade-G.	4397	58. Toreby	3665
17. Drejø	822	17. Volstrup-H.	10707	37. Bov	4131	59. Kregme-V.	3662
18. Vallensbæk	882	18. Aulum-H.	10668	38. Ikast	4098	60. Højby	3635
19. Simmerbølle	888	19. Grove-S.	10576	39. V.-Ø. Hassing	4074	61. Herlufsholm	3594
20. Agedrup	954	20. Aastrup-S.	10513	40. Gl. Haderslev	4031	62. Vorup	3532
21. Snodstrup	976	21. Vorbasse	10440	41. Jetsmark	4004	63. Taastrup Ny K.	3516
22. Hvilsted	991	22. Gudum-F.	10223	42. Ølgod-S.	4002	64. Hammel-S.-V.	3508
23. Veggervlev-V.	1013	23. Henne-L.	10073				
24. Ejlbjby-Melby	1084	24. Haderup	9934				
25. Nørre Ørslev	1088	25. Ansager	9909				

## Størst

i Københavns Stift ...	Asminderød-Gr.	7050 ha
i Roskilde Stift .....	Højby	6593 -
i Fyens Stift .....	Brahetrolleb.-Kr.	6245 -
i Lolland-Falst. Stift ..	Toreby	7049 -
i Aalborg Stift .....	Dronninglund	14052 -
i Viborg Stift .....	Sunds	11580 -
i Aarhus Stift .....	Ejstrup	14002 -
i Ribe Stift .....	Brande	15464 -
i Haderslev Stift .....	Bov	9090 -

## Pastorater med mere end 15.000 Indb.

(Nov. 1930.)

1. Sct. Johannes S., Kbhvn.:	24,688.
2. Sundby S., Kbhvn.:	24,818.
3. Vor Frue S., Aarhus:	23,259.
4. Filips S., Kbhvn.:	20,344.
5. Sct. Knuds S., Odense:	18,977.
6. Frederiksberg Sogn:	18,024.
7. Aarhus Domsogn:	17,603.
8. Vor Frue S., Aalborg:	17,470.
9. Kapernaums S., Kbhvn.:	17,216.
10. Klostersogn, Horsens:	17,193.
11. Sct. Stefans S., Kbhvn.:	16,492.
12. Sct. Peders S., Randers:	15,741.
13. Nakskov-Branderslev:	15,614.
14. Sct. Markus S., Kbhvn.:	15,412.

## Danske Landsogne

## med mere end 3500 Indbyggere.

(Nov. 1930.)

1. Kg.s Lyngby	13343	11. Odder	6212
2. Hellerup	11769	12. Viby v. Aarh.	6086
3. Gentofte	9632	13. Haslev-F.	6063
4. Ordrup	8088	14. Gladsakse	6004
5. Vejgaard	7913	15. Skovshoved	6003
6. Søborggaard	7745	16. Asminderød-G.	5961
7. Jerne-S.	6882	17. Rødovre	5836
8. Vangede	6660	18. Birkerød	5717
9. Dronninglund	6638	19. Maglegaards S.	5596
10. Hvidovre	6523	20. Søllerød	5478

43. Aars-H.	3959
44. Ballerup-M.	3942
45. Vissenbjerg	3874
46. Ringe	3873
47. Taars	3852
48. Sulsted-A.	3847
49. Jerslev-H.	3809
50. Skern	3786
51. Volstrup-H.	3770
52. Fakse	3769
53. Hørsholm	3734
54. Grindsted	3722
55. Holme-T.	3677
56. Sindal-A.	3627
57. Vig-A.	3668
58. Toreby	3665
59. Kregme-V.	3662
60. Højby	3635
61. Herlufsholm	3594
62. Vorup	3532
63. Taastrup Ny K.	3516
64. Hammel-S.-V.	3508

## Pastorater med mindre end 1000 Indb.

1. Kristiansø	123	48. Ejerslev-J.	658
2. Manø	176	49. Aastrup, Sdj.	668
3. Vemmetofte	213	50. Rømø	671
4. Nyord	221	51. Kornerup-S.	672
5. Askø	224	52. Gimming-L.	672
6. Tunø	256	53. Agedrup	682
7. Baagø	261	54. Arninge	694
8. Venø	279	55. V. Tørslev-S.	702
9. Obbekær	284	56. Døjbjerg	714
10. Alrø	292	57. Dragstrup-S.	720
11. Omø	300	58. Visby	722
12. Avernakø	338	59. Vejrum	726
13. Lyø	375	60. Værsløv	729
14. Vignæs	386	61. Aller	729
15. Aggersø	404	62. Halk	734
16. Anholt	415	63. Nautrup-V.	735
17. Hjørdemaal	418	64. Vindeby	738
18. Snodstrup	435	65. Skrave	745
19. Ubjerg	453	66. Tørring-H.	748
20. Skovlænge-G.	486	67. Herslev	751
21. Sønderho	534	68. Skrydstrup	754
22. Jordløse	538	69. Sandager-H.	754
23. Helnæs	540	70. Taarup-K.	754
24. Mjolden-R.	543	71. Herridslev	756
25. Vallensbæk	550	72. Hejls	958
26. Østrup	551	73. Veggervlev-V.	762
27. Øland	557	74. Alsted-S. D.	764
28. Drejø	558	75. Skjold	764
29. Fol	561	76. Refsnæs	770
30. Hvilsted	568	77. Tjele-V.	771
31. Nørholm	581	78. Havrebjerg-G.	772
32. Endelave	596	79. Nørhaa	775
33. Daler	597	80. Fjaltring-T.	778
34. Vrads	601	81. Oddense-O.	780
35. Spandet	604	82. Bedsted	780
36. Strø	605	83. Jegindø	781
37. Simmerbølle	614	84. Yang	783
38. Vedersø	621	85. Husby	784
39. Strynø	623	86. Nøddebo	787
40. Tise	623	87. Brøndum-H.	787
41. Vonsbæk	632	88. Lunde	788
42. Femø	635	89. Hjortlund-K.	788
43. Magstrup	636	90. Stadil	789
44. Tanderup	644	91. Nybøl	792
45. Græse-S.	649	92. Svindinge	794
46. Ejlbjby-M.	655	93. Guldbjerg-N.S.	794
47. Uge	655	94. Oksenvad	794



95. Herredskir.-L.	800	150. Sejling-S.	909	1870	40	86	45	02	70	18	59
96. Vaalse	805	151. Rø	910	71	37	87	35	03	59	19	35
97. Stadager-N.K.	807	152. Næsberg-K.	912	72	48	88	73	04	44	1920	59
98. Sønderhaa-H.	808	153. Kyndby-K.	912	73	39	89	64	05	39	21	71
99. Tranderup	815	154. Barløse	914	74	42	1890	59	06:	37	22	55
100. Arrild	816	155. Ø. Linnet	915	75	44	91	60	07	33	23	70
101. Rorup-G.	817	156. Sæby-G.	916	76	41	92	74	08	35	24	64
102. Hørby	818	157. Bylderup	917	77	43	93	64	09	49	25	75
103. Helligsø-G.	822	158. Adsløv-M.	918	78:	28	94	89	1910	26	26	58
104. Dalbynder-O.	823	159. Vallensved	919	79	37	95	78	11	30	27	50
105. Borup	824	160. Føns-Ø.	919	1880	35	96	74	12	28	28	70
106. Farup	824	161. Søllested-V.	921	81	35	97	65	13	33	29	61
107. Elsted-E.	825	162. Rimsø-K.	921	82	35	98	71	14	37	1930	50
108. Døllefeldje-M.	826	163. Vettterslev-H.	924	83	39	99	84	15	33	31	71
109. Fodby	828	164. Voer-E.	924	84	33	1900	68	16	27		
110. Borum-L.	828	165. Haasum-R.	924	85	37	01	61	17	36		
111. Ketting	828	166. Rubjerg-L.	929								
112. Kousted-R.	833	167. Darum	929								
113. Moltrup-B.	837	168. Elmelunde	930								
114. Branderup	840	169. Kollerup-V.	931								
115. Højrup, Sdj.	841	170. Visby-H.	934								
116. V. Ulslev	840	171. Sønderby	936								
117. Hune	840	172. Glyngøre-S.	940								
118. Vejlbj-S.	841	173. Hvidbjerg-Ø.L.	941								
119. Skersie-S.	844	174. Engum	942								
120. Skørpinge-F.	845	175. Uggerslev-N.H.	945								
121. Taps	847	176. Frøslev-M.	945								
122. Stauning	848	177. Sebber-A.	946								
123. Brøns	851	178. Balling-V.	946								
124. Hammelev-E.	852	179. Lønborg	946								
125. Magleby, Flakkebj.-H.	853	180. Borris-G.	947								
126. Sdr. Kirkeby- S. A.	853	181. Sennels	951								
127. Sandby-V.	858	182. Lundby	953								
128. Sjelle-S.	860	183. Ørbæk	955								
129. Asserballe	860	184. Fjelstrup-H.	956								
130. Havnbjerg	860	185. Hjadstrup	956								
131. Hem-S.	866	186. Hassing-V.	957								
132. Helgenæs	876	187. Vejlbj.-H.	959								
133. Hoven	877	188. Næsby-T.	961								
134. Gaarslev	885	189. Saksild-N.	962								
135. Ourø	885	190. Skjoldborg-K.	972								
136. Tranekær	886	191. Bølling-S.	975								
137. Understed-K.	888	192. Hølst	975								
138. Tvede-L.	893	193. Søllinge-H.	979								
139. Aagerup	894	194. Valløby-T.	982								
140. Allerup-D.	895	195. Augustenborg	982								
141. Glenstrup	895	196. Hjerk-H.	985								
142. Sejere	896	197. Koldby	986								
143. Søby-S.-H.	897	198. Ho-O.	987								
144. Agri-E.	901	199. Støvring-M.	990								
145. Ullits-F.	902	200. Hygum-H.	992								
146. Romdrup-K.	903	201. Staby	992								
147. V. Hornum-F.	903	202. Sædder	995								
148. Kegnæs	905	203. Oksbøl	996								
149. Ø.-V. Alling	906	204. Hvornum-S.	996								
		205. Tønning-T.	997								

### Oversigt over Afgang og Tilgang til Præsteembederne m. m.

	Afløede thv. Præster	Afgang			Tilgang			Ledige Sogne-Rald	Nye Embeder	Udnævnelser		Udn. Ikke-Teol.		Uden Udn.
		v. Dødsf.	v. Afsk.	Ialt	Ny teol. kand.	Ny ord. Præster	Ledige Sogne-Rald			Nye Embeder	Ialt	Forflyttede Segnepræst.	Danak amrk. Præster	
1912	17	22	29	51	28	41	89	6	128	42				
13	18	12	30	42	33	29	96	10	121	55				
14	24	15	24	39	37	29	104	9	140	65				
15	9	14	22	36	33	40	92	6	127	52				
16	21	15	15	30	27	25	80	9	114	48				
17	21	18	18	36	36	35	96	9	131	60				
18	9	15	20	35	59	44	89	9	133	46				
19	16	18	22	40	35	44	72	2	104	36				
1920	18	15	39	54	59	29	101	11	108	42	5	2		
21	18	10	48	58	71	73	199	90	262	102	10	8		
22	14	21	42	63	55	47	160	14	216	98	8	4		4
23	24	15	39	54	70	69	139	13	182	75	3	1		5
24	28	18	41	59	64	52	122	12	158	65	4	0		2
25	22	23	26	49	75	65	102	10	150	47	3	2		0
26	22	15	29	44	58	38	78	7	98	36	2	1		1
27	18	13	34	47	50	53	107	5	152	57	1	1		2
28	34	17	33	50	70	64	85	11	133	32	0	0		3
29	27	11	31	42	61	57	100	9	144	58	0	2		1
30	34	20	35	55	50	53	106	3	128	53	2	1		2

### Statistik over Befolkningens Fordeling efter Trossamfund i 1921.

(Den sidst optagne Statistik af denne Art.)  
Af Danmarks 3,267,831 Indbyggere er 3,200,372 efter Opgivelserne paa Folketællingslisterne af 1921 henførte til Folkekirken. I dette Tal er medregnet de Personer, for hvilke Rubrikken om Trosbekendelse var udfyldt. Der er altsaa kun 64,459 Personer eller 21 Promille af Befolkningen, der udtrykkelig har angivet, at de staar uden for Folkekirken. Af disse tilhører godt 21,000 andre protestantiske Trossamfund end Folkekirken, medens ca. 23,000 har sluttet sig til ikke-protestantiske Samfund indenfor den kristne Kirke, og ca. 10,000 Medlemmer af ikke-kristne Trossamfund. Endelig har ca. 13,000 Personer angivet sig som staaende udenfor ethvert Trossamfund. Den nærmere Fordeling paa de enkelte Kirkesamfund indenfor disse Hovedgrupper fremgaar af omstaaende Tal:

Ved Vurderingen af disse Tal maa det erindres, at Folketællingens Opgørelse af Befolkningens Fordeling efter Trossamfund er af rent formel Natur. Det er ikke en Statistik over, hvor mange Personer, der efter deres Overbevisning tilhører denne eller hin religiøse Anskuelse, men over hvor mang der slutter sig til de forskellige kirkelige Trossamfund. Dette faar navnlig Betydning over-

### De teologiske Kandidaters Antal gennem 100 Aar.

1822:	41	34	54	46	72	58	39
23	45	35	50	47	51	59	29
24	54	36	93	48	36	1860	19
25	48	37	72	49	36	61	35
26	51	38	64	1850:	42	62	34
27	48	39	68	51	30	63	33
28	50	1840	104	52	13	64	36
29	57	41	94	53	18	65	30
1850	59	42	62	54	49	66	33
31	57	43	83	55	38	67	21
32	68	44	73	56	29	68	30
33	62	45	65	57	32	69	53

# Folketal, Ægteskaber, Født, Døde og Udvandrede 1801—1930.

Aar	Folketal 1. Juli	Til- vækst pCt.	Ægte- skaber	Levende- født	Død- født	Døde	Over- søisk Udvan- dring	Pr. 1000 Indbyggere					
								Ægte- ska- ber	Leven- defødt	Død- født	Døde	Ud- van- drede	
1930	3 546 000	0,68	28 974	66 303	1 588	38 174	3 348	8,2	18,7	0,5	10,8	0,9	
1929	3 518 000	0,60	27 725	65 297	1 519	39 486	6 277	7,9	18,6	0,5	11,2	1,8	
1928	3 497 000	0,63	27 300	68 516	1 636	38 484	7 699	7,8	19,6	0,5	11,0	2,2	
1927	3 475 000	0,67	26 199	68 024	1 598	40 190	7 996	7,5	19,6	0,5	11,6	2,3	
1926	3 452 000	0,79	25 733	70 734	1 643	38 093	5 804	7,5	20,5	0,5	11,0	1,7	
1925	3 425 000	1,06	25 786	71 897	1 737	37 083	4 578	7,5	21,0	0,5	10,8	1,3	
1924	3 389 000	0,98	26 482	73 836	1 803	38 891	6 319	7,8	21,8	0,5	11,2	1,9	
1923	3 356 000	1,02	26 842	74 827	1 839	37 903	7 601	8,0	22,3	0,5	11,3	2,3	
1922	3 322 000	1,13	26 354	73 899	1 817	39 452	4 094	7,9	22,2	0,5	11,9	1,2	
1921	3 285 000 <sup>1)</sup>	1,33	26 768	78 815	2 001	36 215	5 309	8,1	24,0	0,6	11,0	1,6	
1921—30 gnsstl.	3 426 000	0,76	28 816	71 215	1 728	38 215	5 903	7,8	20,8	0,5	11,2	1,9	
1920	3 079 000	1,25	26 991	78 230	1 997	39 841	6 300	8,8	25,4	0,6	12,9	2,0	
1919	3 041 000	1,16	25 073	68 722	1 716	39 590	3 341	8,2	22,6	0,6	13,0	1,1	
1918	3 006 000	1,14	22 976	72 505	1 883	39 038	793	7,6	24,1	0,6	13,0	0,3	
1917	2 972 000	1,23	20 810	70 306	1 783	39 224	1 614	7,0	23,7	0,6	13,2	0,5	
1916	2 936 000	1,21	21 071	71 559	1 794	39 265	4 265	7,2	24,4	0,6	13,4	1,5	
1915	2 901 000	1,22	18 985	70 192	1 775	33 174	3 302	6,5	24,2	0,6	12,8	1,1	
1914	2 866 000	1,16	10 757	73 294	1 729	35 921	6 203	6,9	25,6	0,6	12,5	2,1	
1913	2 833 000	1,11	20 463	72 475	1 735	35 364	8 846	7,2	25,6	0,6	12,5	3,1	
1912	2 802 000	1,16	20 537	74 659	1 754	36 486	8 636	7,3	26,6	0,6	13,0	3,1	
1911	2 770 000	1,21	19 879	73 933	1 751	37 236	8 303	7,2	26,7	0,6	13,4	3,0	
1911—20 gnsstl.	2 921 000	1,19	21 654	72 588	1 792	37 914	5 160	7,4	24,9	0,6	13,0	1,8	
1910	2 737 000	1,30	19 986	75 297	1 783	35 184	8 890	7,3	27,5	0,7	12,9	3,2	
1909	2 702 000	1,27	19 944	76 301	1 815	35 837	6 782	7,4	28,2	0,7	13,3	2,5	
1908	2 668 000	1,25	20 011	76 233	1 845	39 072	4 558	7,5	28,6	0,7	14,6	1,7	
1907	2 635 000	1,23	20 103	74 324	1 829	37 275	7 890	7,6	28,2	0,7	14,1	3,0	
1906	2 603 000	1,13	19 358	74 217	1 718	35 231	8 516	7,4	28,5	0,7	13,5	3,3	
1905	2 574 000	1,10	18 479	73 082	1 781	38 598	8 051	7,2	28,4	0,7	15,0	3,1	
1904	2 546 000	1,07	18 225	73 691	1 771	35 903	9 034	7,2	28,9	0,7	14,1	3,5	
1903	2 519 000	1,12	17 926	72 348	1 742	36 945	8 214	7,1	28,7	0,7	14,6	3,3	
1902	2 491 000	1,18	17 649	72 795	1 762	36 409	6 823	7,1	29,2	0,7	14,6	2,7	
1901	2 462 000	1,23	17 599	73 211	1 812	38 786	4 657	7,1	29,7	0,7	15,7	1,9	
1901—10 gnsstl.	2 594 000	1,19	18 928	74 150	1 786	36 924	7 342	7,3	28,6	0,7	14,2	2,8	
1900	2 432 000	1,22	18 498	72 129	1 748	40 891	3 570	7,6	29,7	0,7	16,8	1,5	
1899	2 403 000	1,36	17 937	71 355	1 771	41 477	2 799	7,5	29,7	0,7	17,3	1,2	
1898	2 371 000	1,38	17 897	71 670	1 839	36 671	2 340	7,5	30,2	0,8	15,5	1,0	
1897	2 338 000	1,39	17 464	69 576	1 800	38 744	2 260	7,5	29,8	0,8	16,6	1,0	
1896	2 306 000	1,34	16 823	70 271	1 721	36 090	2 876	7,3	30,5	0,7	15,7	1,2	
1895	2 276 000	1,22	16 147	68 871	1 725	38 573	2 607	7,1	30,3	0,8	16,9	1,6	
1894	2 248 000	0,99	15 687	68 300	1 677	39 508	4 105	7,0	30,4	0,7	17,6	1,8	
1893	2 226 000	0,72	15 739	68 520	1 750	42 295	9 150	7,2	30,8	0,8	19,0	4,1	
1892	2 210 000	0,67	15 039	65 468	1 694	43 079	10 422	6,8	29,6	0,8	19,5	4,7	
1891	2 195 000	0,74	14 941	67 937	1 727	43 954	10 382	6,8	31,0	0,8	20,0	4,7	
1891—1900 gnsstl.	2 301 000	1,10	16 617	69 411	1 745	40 128	5 051	7,2	30,2	0,8	17,5	2,2	
Gnsstl. <sup>2)</sup>	1881—90	2 087 000	0,98	15 314	66 616	1 915	38 718	8 162	7,3	31,9	0,9	18,5	3,9
	1871—80	1 888 000	0,98	14 806	59 320	1 998	36 696	3 858	7,8	31,4	1,1	19,4	2,1
	1861—70	1 714 000	1,08	12 757	52 713	2 107	34 079	—	7,4	30,7	1,2	19,9	—
	1851—60	1 523 000	1,24	13 453	49 385	2 276	31 312	—	8,9	32,4	1,5	20,6	—
	1841—50	1 363 000	1,00	10 716	41 483	1 880	27 794	—	7,9	30,4	1,4	20,4	—
	1831—40	1 246 000	0,64	9 780	37 786	1 708	28 792	—	7,9	30,3	1,4	23,2	—
	1821—30	1 167 000	0,98	9 548	36 180	1 438	25 671	—	8,2	31,0	1,2	21,9	—
	1811—20	1 041 000	0,97	9 260	32 900	1 237	22 787	—	8,9	31,6	1,2	22,0	—
	1801—10	964 000	0,79	7 891	30 128	1 385	22 991	—	8,2	31,3	1,5	23,9	—

<sup>1)</sup> I Folketallet <sup>1</sup>/<sub>2</sub> 1921 indgaar de sønderj. Landsdele med 164,500; ved Udregningen af Tilvækstprocenten 1920-21 er der bortset fra disse.

<sup>2)</sup> For de enkelte Aar se Statistisk Aarbog.

# Statistik

med Oversigt over Kirker, Embeder, Præster i de enkelte Stifter og Provstier (1. Juli 1931).

## Københavns Stift.

Provsti		Provstiets Folketal	Antal Kirker	Antal Sognepr.	Rkp.	Kkp.	Valgm.	Andre Pr.	Ialt Præster
1	Kbh. Vor Frue	234.745	30	22	13	14	1	11	61
2	Kbh. Holmens	256.859	22	22	16	7	»	4	49
3	Kbh. Vestre	123.774	12	11	7	4	»	4	26
4	Frederiksberg	106.251	11	8	8	2	1	5	24
Ialt..		721.629	75	63	44	27	2	24	160
5	Sokkelund	115.776	21	18	5	3	»	2	28
6	Smørum	27.187	18	11	»	»	»	2	13
7	Lynge-Kronborg	47.177	20	11	2	1	»	»	14
8	Horns m. fl.	37.747	29	17	1	1	»	»	19
9	Holbo-Strø	29.792	28	17	»	1	»	1	19
10	Bornholms V.	26.421	11	8	1	»	»	»	9
11	» Ø.	19.263	12	9	»	»	2	»	11
12	Færøerne	»	45 <sup>1)</sup>	9	1	1	»	»	11
Ialt for hele Stiftet..		1.025.092	259	163	54	34	4	29	284

<sup>1)</sup> Kirkerne paa Færøerne ikke medregnet i Totalsummen af Kirker.

## Roskilde Stift.

1	Sømme-Voldborg	37.935	28	14	»	»	1	3	18
2	Ramsø-Tune	26.214	25	13	»	1	»	»	14
3	Arts-Løve	38.812	33	20	»	1	1	2	24
4	Tudse-Merløse	43.077	31	20	»	»	»	»	20
5	Ods-Skippinge	33.346	25	15	»	4	1	»	20
6	Ringsted-Alsted	46.891	36	19	2	»	»	1	22
7	Slagelse	37.768	19	11	1	»	»	»	12
8	V.-Ø. Flakkebjerg	29.979	33	22	1	»	»	»	23
9	Faxe-Bjev.-Stevns	41.013	38	24	»	»	»	»	24
10	Hammer-Tybjerg	32.081	27	18	1	»	»	»	19
11	Baarse-Møenbo	42.858	25	20	2	»	»	1	23
Ialt..		409.974	320	196	7	6	3	7	219

## Fyens Stift.

Provsti		Provstiets Folketal	Antal Kirker	Antal Sp.	Rkp.	Kkp.	Valgm.	Andre Pr.	Ialt Præster
1	Odense Købst.	69.596	11	7	6	1	1	»	15
2	Odense Herr.	23.718	15	10	1	»	»	»	11
3	Bjerger-Aasum	23.505	27	15	»	»	2	1	18
4	Lunde-Skam-Sk.	29.057	34	21	»	»	»	»	21
5	Baag	26.477	25	18	1	»	»	»	19
6	Vends	28.885	21	13	1	»	»	»	14
7	Sunds	38.089	22	16	1	»	»	»	17
8	Salling	31.182	29	16	»	2	»	»	18
9	Gudme-Vinding	42.579	38	20	1	»	3	2	26
10	Langeland	20.749	19	13	»	1	»	»	14
11	Ærø	11.186	7	6	1	»	»	»	7
Ialt..		345.023	248	155	12	4	6	3	180

## Lolland-Falster Stift.

1	Loll. Sdr. Herr.	15.434	16	11	»	»	»	»	11
2	Loll. Nr. Herr.	25.859	13	8	1	»	»	»	9
3	Fuglse	23.740	22	14	»	»	»	1	15
4	Musse	24.774	21	15	»	»	»	»	15
5	Falster Nr. Herr.	17.619	17	11	»	»	»	»	11
6	Falster Sdr. Herr.	28.261	15	9	2	»	1	»	12
Ialt..		135.687	104	68	3	»	1	1	73

## Aalborg Stift.

1	Aalborg Købst.	60.651	9	7	5	»	»	1	13
2	Kær	36.892	17	9	1	2	»	»	12
3	Fleskum-Hornum	26.507	30	15	»	»	»	»	15
4	Hellum-Hindsted	29.223	32	14	»	»	»	»	14
5	Børglum-Hvetbo	37.916	30	15	1	»	1	»	17
6	Dronninglund	31.557	21	10	»	3	»	»	13
7	Vennebjerg	33.747	24	12	1	»	1	»	14
8	Horns	35.189	24	10	2	»	»	1	13
9	Hanherr.	20.214	25	11	»	1	»	»	12
10	Hundborg-Hill.	23.965	26	13	»	»	»	»	13
11	Refs-Hassing	23.373	31	16	»	»	1	»	17
12	Morsø	26.186	33	16	1	1	»	»	18
Ialt..		385.420	302	148	11	7	3	2	171

### Viborg Stift.

Provsti	Provstiets Folketal	Antal Kirker	Antal Sp.	Rkp.	Kkp.	Valgm.	Andre Pr.	Ialt Præster
1 Viborg Købst. ....	18.340	5	3	2	»	»	»	5
2 Middelsom-Sønderlyng ....	21.927	32	14	»	»	»	»	14
3 Rinds-Nørlyng ....	22.042	31	13	»	»	»	»	13
4 Nørre-Hindborg m. fl. ....	33.839	38	20	1	»	1	»	22
5 Fjends ....	12.029	19	8	»	»	»	»	8
6 Aars-Gislum ....	22.870	28	12	»	»	»	»	12
7 Slet ....	12.097	15	8	»	»	»	»	8
8 Hjerm-Ginding ....	38.302	32	16	2	1	»	1	20
9 Vandfuld-Skodborg ....	24.617	26	14	»	1	2	1	18
10 Hammerum ....	41.671	30	16	2	»	2	1	21
Ialt..	247.734	256	124	7	2	5	3	141

### Aarhus Stift.

1 Aarhus K.-Hasle ....	97.096	19	10	7	1	1	2	21
2 Hads-Ning ....	34.302	27	17	»	1	2	»	20
3 Sabro m. fl. ....	16.515	25	13	»	»	»	»	13
4 Vor-Nim ....	48.278	24	13	4	1	»	1	19
5 Hjelmslev-Gern ....	41.203	28	14	2	»	1	»	17
6 Tyrsting-Vrads ....	22.814	22	13	»	»	1	»	14
7 Støvring-Galten ....	45.647	26	13	2	»	1	1	17
8 Nørhald m. fl. ....	30.364	34	18	»	»	»	»	18
9 Ø. Lisbjerg-Mols ....	19.974	20	11	»	1	»	»	12
10 Rougse-Sønderh. ....	24.644	27	14	»	»	»	»	14
11 Djursl. Nr.-Sdr. ....	29.850	33	17	1	»	»	»	18
12 Lysgaard m. fl. ....	37.790	39	19	»	»	1	1	21
13 Samsø ....	7.523	8	6	»	»	»	»	6
Ialt..	456.000	332	178	16	4	7	5	210

### Ribe Stift.

1 Ribe-Gørding ....	22.386	20	14	»	»	»	»	14
2 Malt m. fl. Herr. ....	39.812	31	17	»	»	2	»	19
3 Ø.-V. Horne ....	30.453	24	12	1	2	»	1	16
4 Skads ....	50.364	20	12	3	»	»	»	15
5 Bølling-Nr. Horne ....	25.414	29	16	»	»	1	»	17
6 Ulfborg-Hind ....	26.448	30	17	»	»	»	»	17

Provsti	Provstiets Folketal	Antal Kirker	Antal Sp.	Rkp.	Kkp.	Valgm.	Andre Pr.	Ialt Præster
7 Nørvang-Tørrild V. ....	23.982	18	11	1	»	»	»	12
8 Tørringlen ....	26.892	24	20	1	»	»	»	21
9 Tønder ....	30.510	24	22	»	»	»	»	22
Ialt..	276.261	220	141	6	2	3	1	153

### Haderslev Stift.

1 Haderslev ....	41.148	28	23	»	»	»	1	24
2 Aabenraa ....	39.740	20	19	1	»	»	1	21
3 Sønderborg ....	39.406	21	21	1	»	»	1	23
4 Brusl-Nr. Tyrstrup ....	39.311	20	15	2	1	»	»	18
5 Elbo m. fl. H. ....	39.786	17	12	1	»	»	2	15
6 Nørvang-Tørrild Ø. ....	41.115	18	11	2	»	1	»	14
7 Bjerre-Hatting ....	24.703	28	15	1	1	»	1	14
Ialt..	265.209	152	116	8	2	1	6	133

### Samtlige Stifter.

	Folketal	Antal Kirker	Antal Sp.	Antal Rkp.	Kkp.	Valgm.	Andre Pr.	Ialt Præster	Antal Provstier
1 København ....	1.025.092	259	163	54	34	4	29	284	12
2 Roskilde ....	409.974	320	196	7	6	3	7	219	11
3 Fyen ....	345.023	248	155	12	4	6	3	180	11
4 Lolland-Falster ....	135.687	104	68	3	»	1	1	73	6
5 Aalborg ....	385.420	302	148	11	7	3	2	171	12
6 Viborg ....	247.734	256	124	7	2	5	3	141	10
7 Aarhus ....	456.000	332	178	16	4	7	5	210	13
8 Ribe ....	276.261	220	141	6	2	3	1	153	9
9 Haderslev ....	265.209	152	116	8	2	1	6	133	7
Ialt..	3.546.400	2193	1289	124	61	33	57	1564	91



# Missionsstatistik.

## De danske ydre Missioner 1929—30.

	Grundlæggelsesaar	Missionærer				Indfødte Missionsarbejdere	Antal Hovedstationer	Antal Nadverberettigede	Antal Døbte 1929	Skoler				Sygeluse og Klinikker	Antal Patienter 1929	Indtægt i Ga-ver fra Hjemlandet 1929 i Kr.	Organ	
		Mænd	Ugifte Kvinder	Gifte Kvinder	Ialt					Højere	Elevor her	Lavere	Elevor her					
Arabermissionen (Arabien) .....	1904	2	3	2	7	1	1	»	»	»	2	95	1	8000	55700	Fra Arabien 2500 Eks.		
Bittmanns Mission .....	1923	1	»	1	2	»	»	»	»	»	»	»	»	»	9184	Meddelelser 1300 Eks.		
Brødremenighedens danske Miss., Unjamvesi, Østafrika	1847	6	6	4	16	36	9	1550	2100	2	39	24	764	5	7993	75476	Brødrem. Missbl. 5700 E.	
Buddhistmissionen <sup>1)</sup> , Nanking, Kina .....	1922	2	»	»	2	5	1	»	22	»	»	1	10	»	»	54000	Buddhistmiss. 1500 Eks.	
Dansk Missionselskab																		
A. Indien .....	1863	16	13	15	54	374	11	2054	4936	2	509	?	4941	2	1270+	18387 <sup>2)</sup>	1359000	} Dansk Missionsblad 15000 Eks.
B. Kina .....	1895	21	27	18	66	257	11	3150	4617	3	85	30	1654	3	1734+	12574 <sup>2)</sup>		
Industrimissionen i Armenien (Hjælp til Selvhjælp)																		
Grækenland .....	1922	1	2	1	4	11	2	»	»	»	»	2	150	»	»	102428	Industrimiss. i Armenien 6000 Eks.	
Israelsmissionen .....	1885	2	4	»	6	»	3	»	»	»	»	»	»	»	»	»	Israelsmiss. 3200 Eks.	
Kvindelige Missions Arbejdere (Syrien, Indien) .....	1900	»	13	»	13 <sup>3)</sup>	30	3	»	»	»	»	3 <sup>3)</sup>	285	2	200	158000	Bring Lys 1000 Eks. Flyveblad 2000 Eks.	
L. P. Larsens Mission, Indien .....		1	»	1	2	»	»	»	»	»	»	»	»	»	»	13909	Meddelelser 1000 Eks.	
Porto Novo Missionen .....	1927	1	1	1	3	1	»	»	»	»	»	1	»	»	»	25031	Porto Novo 1600 Eks.	
Santalmissionen, Santalistan og Assam .....	1867	19	13	17	40	460	19	»	16166	3 <sup>4)</sup>	547	123	2372	2	22645	200000	Santal-Posten 6000 Eks.	
Sudan-Missionen (Britisk Vestafrika) .....	1911	11	4	11	26	23	8	102	134	1	10	10	282	4	3739	160517	Sudan 6700 Eks.	
Teltmissionen .....	1903	1	6	1	8	2	1	30	11	1	75	»	»	2	1082	49177	Fra Teltmiss. 2000 Eks.	
Østerlandsmissionen (Syrien) .....	1898	6	8	6	20	35	3	180	3	180	»	7	450	4	5073	130486	Østerlandsmiss. 6500 E.	
Øst Jeypore Missionen <sup>5)</sup> .....	1928	3	»	2	2	3	2	16	56	»	»	»	»	»	»	36000	Den lille Missionsklokke	

<sup>1)</sup> Tallene opgives samlet for de danske og norske Komiteer. <sup>2)</sup> Det første Tal betegner: Liggende Patienter, det andet Patienter i Poliklinikker. <sup>3)</sup> Heraf ydes Tilskud til 3 Missionærer. <sup>4)</sup> Disse tre er: 2 Børnehjem samt en Aftenskole f. unge Piger. <sup>5)</sup> Nyorganiseret 1928.

	1921			I alt 1921
	1911	Danmark u. sydl. Jyll.	sydl. Jylland	
Folkekirken .....	2 715 187	3 039 151	161 221	3 200 372
Reformerte .....	1 142	1 153	11	1 164
Anglikanere .....	192	400	9	409
Metodister .....	4 284	4 838	20	4 858
Irvingianere .....	2 778	3 396	63	3 459
Baptister .....	5 664	6 882	107	6 989
Kvækere .....	65	13	—	13
Adventister .....	1 282	2 542	80	2 622
Unitarer .....	147	195	—	195
Hernhuter .....	—	255	208	463
Andre protestantiske Trossamfund .....	1 101	1,185	114	1 299
Romersk-katolske ...	9 821	20 843	1 294	22 137
Græsk-katolske ...	256	478	57	535
Forsk. andre kristne Trossamfund .....	153	196	—	196
Jøder .....	5 164	5 924	23	5 947
Mormoner .....	797	482	5	487
Andre Trossamfund ..	925	3 685	257	3 942
Udenf. Trossamfund..	8 118	12 591	153	12 744
	2 757 076	3 104 209	163 622	3 267 831

for dem, der efter deres egen Angivelse staar udenfor Trossamfundene („Fritænkere“, „Ateister“ o. i.); Tallet omfatter kun dem, der positivt har betegnet sig som saadanne. — Opgørelse over Befolkningens Fordeling efter Trossamfund foreligger i Folketællings-Statistikken kun saa langt tilbage i Tiden som til 1840. (Det maa erindres, at den ældre Lovgivnings — Kongelovens og Danske Lovs — Grundsætninger om Trostvang og Forbud mod fri Religionsøvelse med visse Undtagelser formelt var gældende indtil Grundloven af 1849, selv om de derhen hørende Lovbestemmelser ikke haandhævedes med nogen stor Streghed.) Antallet af Personer, der opførtes som staaende udenfor Folkekirken, var i 1840 ca. 5600 (4,4 Promille af Befolkningen), i 1860 ca. 13,000 (8,1 Promille), i 1880 17,000 (8,8 Promille), i 1901 ca. 33,000 (13,5 Promille), i 1911 ca. 42,000 (15,2 Promille) og i 1921 ca. 67,500 (20,6 Promille). — Det Trossamfund i Danmark, som næst efter Folkekirken har de fleste Tilhængere, er det romersk-katolske. Dette Kirkesamfund, som i 1845 kun havde ca. 600 Medlemmer, har navnlig siden 1890 været i meget betydelig Fremgang, idet Antallet af Medlemmer steg fra ca. 3600 i 1890 til ca. 5400 i 1901 og ca. 9800 i 1911. Ogsaa det sidst forløbne Tiaar viser en meget betydelig Fremgang, idet der ved Folketællingen 1921 optaltes over 22,000 romerske Katolikker, deraf ca. 1300 i de sønderjydske Landsdele, eller mere end dobbelt saa mange som i 1911. Det romersk-katolske Trossamfund er stærkest repræsenteret i Hovedstaden og dennes nærmeste Omegn (København, Frederiksberg og Gentofte tilsammen ca. 6300) samt i forskellige af de større Provinsbyer. Den meget stærke Stigning i det sidste Tiaar falder dog for en meget væsentlig Del paa Landdistrikterne (ca. 600 i 1901, ca. 3200 i 1911 og ca. 11,300 i 1921) og skyldes bl. a. fremmede Landarbejdere („Polakker“), som har bosat sig her i Landet. — Baptisterne var i ret stærk Fremgang fra 1880 til 1901, hvilken Periode deres Antal steg fra 3700 til 5000, men i Tiaaret 1901—11 synes dette Trossamfund nærmest at have stagneret, idet Medlemstallet i 1911 kun var steget til ca. 5700. I det sidst forløbne Tiaar har dette Trossamfund imidlertid atter haft en ret stor Fremgang, idet der ved Folketællingen 1921 fandtes ca. 7000 Baptister, hvoraf 4300 i Landdistrikterne. I det sydlige Jylland fandtes godt 100 Baptister. — Jøderne var indtil Midten af det 19. Aarhun-

drede det eneste Trossamfund udenfor Folkekirken, som talte et større Antal Medlemmer. Jødernes Antal holdt sig i de 40 Aar fra 1850 til 1890 omkring 4000. Fra 1890 til 1901 var der en ret betydelig Nedgang i Tallet (til 3500), men den stærke Indvandring til Hovedstaden af russiske Jøder bragte atter Fremgang i dette Trossamfunds Medlemstal, som i 1911 var henimod 5200. Det sidste Tiaar opviser derimod en betydelig mindre Fremgang. Ved Tællingen 1921 optaltes nemlig kun ca. 6000 Jøder, deraf 23 i de sønderjydske Landsdele. Bortset fra nogle smaa Menigheder i enkelte Provinsbyer, er Jøderne i Danmark saa godt som alle bosatte i Hovedstaden og dennes nærmeste Omegn. — Metodisterne, som navnlig siden 1880 har haft stærk Fremgang, talte i 1911 ca. 4300 (i 1901 ca. 3900), og i 1921 ca. 4900. — Irvingianerne havde indtil 1870 kun nogle faa Hundrede Tilhængere i Danmark, men derefter steg Tallet stærkt, indtil det i 1901 naaede 3800. I Tiaaret 1901—11 var der derimod stærk Tilbagegang, idet der i 1901 kun taltes ca. 2800, men det sidst forløbne Tiaar har atter bragt Fremgang til ca. 3500, hvoraf 63 i de sønderjydske Landsdele. — Adventisterne, som indtil 1890 ikke registreredes særskilt, talte i 1911 ca. 800, i 191? ca. 1300 Medlemmer. Ved den nu afholdte Folketælling optaltes ca. 2600, altsaa dobbelt saa mange som i 1911. Langt den største Trossamfund i Danmark, som næst efter Folkekirken har de fleste Tilhængere, er det romersk-katolske. Dette Kirkesamfund talte Del findes i Landdistrikterne, og 80 i det sydlige omkring Midten af det 19. Aarhundrede ca. 1300 Medlemmer. Derefter steg Tallet til ca. 1800 i 1860, men har siden da været nedadgaaende eller stagnerende; i 1901 og 1911 fandtes der kun lidt over 1100 Reformerte i Danmark, og i 1921 optaltes kun lidt over 1500, altsaa en meget ringe Fremgang. De Reformerte fandtes særlig i Hovedstaden (ca. 600) og i Fredericia (ca. 400). — Af Hernhuter, som ikke før har været registreret særskilt, optaltes ved denne Tælling 463, deraf i de sønderjydske Landsdele (væsentlig Kristiansfeld) fandtes 184 Hernhuter. — Antallet af dem, der erklærede sig for at staa udenfor Trossamfundene, er navnlig steget stærkt i de sidste 40 Aar: fra ca. 1100 i 1880 til ca. 3600 i 1901 og ca. 8100 i 1911 (hvoraf ca. 5300 i Hovedstaden), for endelig i 1921 at udgøre ca. 13,000 (hvoraf ca. 8000 i Hovedstaden).

### Paaskeberegning

Paaske dag falder indtil 1950:

1932: 27. Marts.
1933: 16. April.
1934: 1. April.
1935: 21. April.
1936: 12. April.
1937: 28. Marts.
1938: 17. April.
1939: 9. April.
1940: 24. Marts.
1941: 13. April.
1942: 5. April.
1943: 25. April.
1944: 9. April.
1945: 1. April.
1946: 21. April.
1947: 6. April.
1948: 28. Marts.
1949: 17. April.
1950: 9. April.

(Strømgrens Lærebog i Astronomi, S. 344).

## II. Dansk Kirkeliv uden for Danmark.

### Grønland.

Den grønlandske Kirke er en Del af den danske Folkekirke, men har i flere Henseender en særegen Ordning paa Grund af de fra Danmark forskellige Forhold. Den nu gældende Ordning hviler paa Lov af 18. April 1925. — Den grønlandske Kirke og Skole hører sammen og er underlagt det danske Kirkeministerium, dog saaledes at en Del af Sagerne ekspederes gennem Direktøren for Grønlands Styre, som især hører under Indenrigsministeriet. Det kirkelige Overtilsyn er hos Biskoppen over Københavns Stift. Som sagkyndig Konsulent for de overordnede Myndigheder i Danmark er ansat en Lektor. — Der er (fra 1927) een Provst for hele Grønland med Bopæl i Godthaab og desuden en Viceprovst for Nordgrønland. Provsten samler regelmæssigt Præsterne til Konventer, som har en lovhjemlet raadgivende Karakter i kirkelige Sager. — Der er i Vestgrønland 10 Præstegæld samt 4 Distrikter med egen Præst. I Østgrønland er der to beboede Omraader med hver sin Præst. Ved Kap York er der endelig en Missionsvirksomhed, baa- ret af Udvalget for den grønlandske Kirkesag. — Der er for Tiden i Grønland 6 danske og 15 indfødte Præster. Af disse er 12 Førstepræster, heraf 5 danske, og 9 præstevedte Medhjælpere, een dansk. Præsterne lønnes efter Lønningsloven, §§ 866—880. De danske Præster skal have teologisk Embedseksamen eller „have været“ Præster i den danske Folkekirke. De antages i Reglen som teologiske Studenter efter de forberedende Prøver som Alumner paa det grønlandske Seminarium i København, for hvilket Lektor er Forstander, oppebærer Kommunitets- og Regenssstipendiet og undervises i grønlandsk Sprog, indtil de efter endt Eksamen ansættes i Grønland. — Et grønlandsk Præstegæld er ofte af en betydelig Udstrækning (20—30 danske Mil) og omfatter en Koloni (med 2—500 Beboere) og en Række Bygder af forskellig Størrelse. Foruden regelmæssig Virksomhed i Kirke og Skole paa det Sted, hvor han bor, skal Præsten berejse Præstegældet og besøge alle Pladser, prædike, holde Altergang, forrette kirkelige Handlinger og høre paa Skolebørnene. Det daglige Arbejde paa disse Steder varetages især af Kateketer med forskellig eller ingen Uddannelse. — Der er almindelig Skolepligt fra 7 til 14 Aar, og der holdes ved hver Byplads Skole af Kateketen eller en Lærer. Der findes to Efterskoler (ved Egedesminde og Julianehaab) med videregaaende Undervisning i et toaarigt Kursus under en dansk Lærers Ledelse. De flinkere Elever kan herfra faa Undervisning i to Aar paa Højskolen ved Godthaab, og endelig fortsættes der med en toaarig Uddannelse paa Seminariet ved Godthaab af dem, der vil være Kateketer og Lærere. Enkelte indfødte Kateketer er uddannede i Danmark i 2—3 Aar og faar derefter Ordination som Præster eller en særlig Lærerstilling ved de højere Skoler. — Der er Kirker (Kapeller) ved de fleste større Pladser, næsten alle af Træ, de nyeste ganske kønne. Anseelige er Godthaabs, Jakobshavns og Julianehaabs Kirker. Ved mindre Bygder holdes der om Hverdagen Skole i Kapellet eller i et afskildret Rum deri. Paa de ganske smaa Bopladsler samles man

til Gudstjeneste i et Hjem. — Kirkesproget er Grønlandsk. Der findes en grønlandsk Bibeloversættelse, en grønlandsk Salmebog med baade oversatte og originale Salmer og et Ritual, der er en Oversættelse af det danske. Der udgives et Blad for Kateketer, nogle Steder smaa Menighedsblade, og der er i Tidens Løb udgivet en hel Del opbyggelige Skrifter paa Grønlandsk. — Den danske Folkekirke er helt alene om Arbejdet i Grønland. De indfødte, der tilhørte Brødreminighedens Mission, gik, da denne ophørte 1900, helt ind i Folkekirkens Rammer. En kirkelig Vækkelse, der begyndte 1907, har haft stor Betydning for det grønlandske Kirkeliv. Mange Steder er der dannet Menighedskredse (pekatingniat) og ved enkelte Kolonier organiseret et Ungdomsarbejde.

**Den grønlandske Kirkesag og Kap York Missionen.** I 1906 dannedes Udvalget for den grønlandske Kirkesag med det Formaal at opretholde en levende Forbindelse mellem den danske og den grønlandske Menighed. Udvalget støttes i Danmark af Medlemmer, der yder mindst 2 Kr. aarlig, og Kredse, der yder mindst 1 Kr. for hvert Medlem. Der udsendes til Medlemmerne „Meddelelser“, indtil nu 57 Hefter. Udvalget yder Støtte til frivilligt kirkeligt Arbejde i Grønland, sender Gaver fra Kredsen, ogsaa Sykredsene. Det har i Østgrønland givet Tilskud til en indfødt Missionærs Løn. Dets Hovedopgave blev sammen med det danske Missionselskab at begynde Missionen ved Kap York 1909 og opretholde den indtil nu.

Der er i 1930 opført en Kirke ved Thule i Kap Yorkdistriktet.

Udvalget bestaar af: Biskop H. Ostfeld, Kbh., Fmd.; Provst Schultz-Lorentzen, Kbh., Næstfmd.; Provst Fr. Balle, Østerbrog. 138, Sekr.; Læge N. Chr. Schmidt, Kbh.; Sognepræst Ostermann, Greve; Lektor Frk. Sophie Petersen, Kbh.; Dr. med. Harald Larsen, Kbh.; Direktør Daugaard Jensen, Kbh.; Fru Cathrine Binger, Kbh.; Kasserer er Frk. Westermann, St. Kongensgade 60, Giro 21146.

**Præster i Grønland,** se Side 237.

C. Schultz-Lorentzen.

### Dansk Kirke i Udlandet.

En lille Kreds af Mænd i Danmark, hvis Navne har Vægt i den danske Kirke, modtog i Aaret 1919 en Henvendelse om Hjælp fra den danske Menighed i Berlin, hvilken var blevet stiftet i 1912. Derved blev Begyndelsen gjort til Dannelsen af D. K. U. Det kom til at staa klart for flere og flere, at vore Landsmænd rundt om i det fremmede var i stor aandelig Nød, og at der kun var blevet udrettet meget lidt fra den danske Menigheds Side for at afhjælpe denne. I Sommeren 1919 blev D. K. U. stiftet med det Formaal at arbejde paa evangelisk-luthersk Grund og i Tilslutning til den danske Folkekirke blandt Danske i Udlandet for Troslivets Vækkelse og Vækst og for kristeligt Fællesskab i fast ordnede Menigheder. Som Formand blev valgt Biskop Wegener, der virkede indtil sin Død i Sommeren 1930. (Se især Kirkelig Aarbog 1923, Pag. 189, og 1927, Pag. 32.)

**Malmö.** Ved Begyndelsen af Aaret 1927 danndes „Dansk Menighedsamfund i Malmö under Dansk Kirke i Udlandet“, Fmd.: Kyrkoherde Ljungdahl, Trelleborg. Sekr.: Konsulatssek. Jul Radich, Klostergatan 1, Malmö. Der afholdes 4 danske Gudstjenester i St. Petri Kirke og desuden 6 „Danske Aftener“ om Aaret ved forskellige Medlemmer af D. K. U.s Bestyrelse eller Venner. Tilslutningen er jævnt stigende.

**Stockholm.** Der afholdes 3 danske Gudstjenester aarlig i St. Clara Kirken. Stor Hjælp giver en Komite, dannet af Koloniens Medlemmer, ved at ordne og bekendtgøre Gudstjenesterne. Hidtil har disse hovedsagelig været holdt af Pastor C. h. N e d e r m a r k. Gennemsnitsbesøg ca. 300. Efter Gudstjenesten frit Samvær.

**Helsingfors.** 2 Gudstjenester afholdes aarlig med Gennemsnitsbesøg af ca. 125. Ogsaa her er en stedlig Komite en stor Hjælp i Arbejdet.

**Riga.** Enkelte Gudstjenester er blevet holdt af Pastor Nedermark i Rigas engelske Kirke. Gennemsnitsbesøg ca. 80. Man haaber at kunne fortsætte. Der bor ca. 200 Danske i Riga.

**Berlin.** Med den højtidelige Indvielse den 2. December 1928 af den danske Kirke, Christianskirken, i Berlin, havde Menigheden der naaet et stort Maal. Hidtil havde man benyttet en lille lejet Bedesal, som kun rummede godt 60 Siddepladser. Nu ejer D. K. U. selv en Bygning, i hvilken findes en rummelig Kirkesal, Præstebolig, Kirketjenerbolig, Læsestue, Skolestue m. m. Menigheden tæller 382 indskrevne, voksne Medlemmer. Der afholdes 52 Gudstjenester aarlig med et gennemsnitligt Besøg af ca. 50. Altergæsternes Antal ca. 200. Der afholdes regelmæssige Menigheds møder, „Danske Aftener“ med Foredrag og selskabeligt Samvær, Søndagsskole, som om Sommeren sender sine Elever paa Ferieophold i Danmark, Menighedspleje (Budget 1100 Rmk.), Møder for unge Mænd, K. F. U. K. Menighedsbladet „Kirkeklokke for Danske i Berlin“. Menighedens Budget ca. 8000 Rmk.

Præst: H. N. B l a u e n f e l d t, ansat af D. K. U. Marts 1931. Adr. Stresemannstrasse 57 C, Berlin, S. W. 11.

Lærer: cand. phil. T h o r k i l F i n s e n, ansat 1. Sept. 1928. Adr. Babelsbergerstrasse 47, Gartenhaus III, Berlin Wilmersdorf.

**Flensborg.** Over 3000 indskrevne Medlemmer. Gudstjeneste 2 Gange hver Søndag i den gamle, danske Kirke, Helligaandskirken, der er lejet for et længere Lejemaal. Det meste af Flensborg Bys danske Menighedsarbejde foregaar i D. K. U.s Menighedshus „Ansgar“, Toosbygade 7. Ca. 1100 Nadvergæster. Børnegudstjeneste hver Søndag, ugentligt Menigheds møde. Stor Menighedspleje med 3 danske Sygeplejersker, deriblandt en udsendt Lukassøster. Maanedssblad „Kirkeklokken“. Udenfor Flensborg holdes regelmæssige Gudstjenester i: Slesvig, Harreslev, Tarup, Jaruplund og Kobbermøllen. Desuden holdes Møder i Hjem og Forsamlingshuse mange forskellige Steder i Syd-slesvig. Præsterne: C a r l W u l f f N o a c k, indsat den 26. Juni 1921, Adr. Wrangelgade 14, Flensborg. H. F. P e t e r s e n, ansat 1. Januar 1926, Adr. Grænsegade 10, Harreslev Mark, Flensborg.

**Paris.** Gudstjeneste i en lejet Kirke, St. Jean, Rue de Grenelle, hver Søndag undtagen de to varmeste Sommermaaneder. Gennemsnitlig besøg af 60. 266 Altergæster. „Danske Aftener“, Bibel-

timer, dansk Skole. „Menighedsbladet for Danske i Paris“ sendes til 800 Familier. Lidt over 1000 Danske bosiddende i Paris. Menigheden skaffer selv 15000 Francs tilveje aarlig. Præsten: O l a f L y n g e, indsat 16. December 1928, Adr. 41. Avenue de Roule, Neuilly s/Seine, Paris.

**Buenos Aires.** Der har været holdt Gudstjeneste hver Søndag i en lille lejet Kirkesal, indtil den nye, smukke, rummelige danske Kirkebygning med Menighedssal, Bibliotek, Læsestue og Skolestue den 10. Maj 1931 blev indviet. Derved har Menigheden skaffet sig langt bedre Kaar at arbejde under. Menigheds møder, Ungdomsmøder, Søndagsskole, Sømandsmission, dansk Skole. Et 8-sidet Blad „Dansk Kirke“ sendes til danske Familier i Republikken i mere end 1000 Eksemplarer en Gang om Maanednen. Paa Grund af de mægtige Afstande tillader Tid og Penge ikke Præsten at besøge Kolonierne Eldorado og Bonpland Norte mere end en Gang om Aaret. Et saadant Besøg varer en Uge og samler Folk fra fjern og nær til Gudstjeneste med Daab og Altergang samt til en Række Menigheds møder, og nu og da holdes der Konfirmation. Ligeledes besøges Kredsen Santiago del Estero og Santa Fe lejlighedsvise.

Præsten: S v e n N i e l s e n, ansat i D. K. U. den 1. Maj 1924. Adr. Carlos Calvo 255, Buenos Aires, Argentina.

**Rio de Janeiro.** Gudstjenester afholdes regelmæssigt. Selvom der er faa Danske i Brasilien, samles dog en lille Flok til Gudstjeneste og Møder. Forskellige Vidnesbyrd foreligger om, at de Danske derovre er taknemmelige over at kunne høre Guds Ord forkyndt paa Modersmaalet og at kunne faa Børnene døbt efter dansk Ritual. Et Arbejde er i Gang for at skaffe den danske Menighed sin egen Kirke eller Kirkesal; forhaabentlig lykkes det at naa Maalet inden ret længe. Et stort og opofrende Arbejde gøres af Præsten for at opsøge de enkelte. Præsten: A n d r é J e n s e n, ansat 1923 af D. K. U. Adr. Rua Pessoa de Barros No. 31, Estacio de Sá, Rio de Janeiro, Brazil.

**Canada.** D. K. U.s Arbejde blandt vore Landsmænd i Canada udføres i nøje Forbindelse med „Den Forenede“ og „Den Danske“ Kirke i U. S. A. Derfor har D. K. U.s Opgave for en stor Del bestaaet i at give Tilskud dels til Opførelse af Kirkebygninger (Winnipeg, Calgary, Ostenfeld og Pass Lake) og dels til Præsters Løn og Menighedsarbejde i det hele taget.

**Edmonton, Alberta.** Arbejdet i Kolonien, der tæller højst 200 voksne Danske, var begyndt af „Den Forenede Kirke“. Fra Juni 1928 forpligtede D. K. U. sig til at betale Præstens Løn. En lille Kirke lejes, i hvilken der holdes Gudstjeneste hver Søndag med et Gennemsnitsbesøg af 75. Menigheds møder, „Danske Aftener“, Ungdomsforening, Kvindeforening, Sangkor. Præsten maa bruge meget af sin Tid som Raadgiver og Hjælper for Emigranter, og der lægges stor Beslag paa hans Gæstfrihed. Regelmæssige Gudstjenester holdes i Kolonierne: Lloydminster, Camrose og Edgewater, hvilke ligger fra 75—200 Miles fra Edmonton. Pastor: M a x M a t t h i e s e n, der var ansat 1923, rejser i Efteraaret 1931 til Danmark som Sp. Nyker.

**Rejsepræst i Alberta.** Provinsen Alberta har en Størrelse som Danmark, Holland, Belgien og Frankrig tilsammen, men har færre Indbyggere end København. Ca. 18000 Danske bor spredt over det vældige Omraade. For at opsøge og samle de



ensomme Danske til Gudstjeneste og Møder har D. K. U. sammen med „Den Forenede Kirke“ i U. S. A. ved Begyndelsen af Aaret 1931 ansat en fælles Rejsepræst: Paul Nyholm, Adr. Dickson, Alta, Canada.

**Emigrantpræst i Winnipeg.** D. K. U. giver endvidere Tilskud til den Løn, som tildeles den af den canadiske Regering ansatte skandinaviske Emigrantpræst Niels Damskov, der i Kraft af sin Stilling paa mangfoldige Maader har Lejlighed til at komme vore Landsmænd til Hjælp. Pastor Damskov betjener desuden den lille danske Koloni Ostenfeld, der bebos af knap 100 Danske. Adr. 123 Luxton Avenue, Winnipeg, Man., Canada.

**Vancouver.** D. K. U. yder Hjælp til Menighedsarbejdet. Menigheden tæller ca. 35 bidragydende Medlemmer, men mange flere deltager i Gudstjenesterne og Bibelmøderne. Der kræves megen Gæstfrihed af Præsten. Embedet er for Tiden vakant, men betjenes af Præsten for „Den Danske Kirke“s Menighed i Seattle, Wash., U. S. A.

**Shanghai.** Ca. 400 Danske i Kolonien. Arbejdet paabegyndtes 1927 støttet af L. Y. M. og „Derude“. En dansk Menighedskreds, en Kirke og en Skole findes. Gudstjeneste hver Søndag med et Gennemsnitsbesøg af ca. 60. Dansk Lørdagsskole med ca. 20 Elever. Dagsskole, Søndagsskole, Menigheds møder. Nu og da holdes Gudstjenester for de Danske i Peking og Tientsin. Præsten: N. H. Søe, udsendt August 1930. Adr. 455, Rue Lafayette, Flat 32, Shanghai, China.

**Brisbane.** Arbejdet, som blev begyndt 1880, har faaet megen Støtte fra „Den forenede danske Kirke i U. S. A.“. 1923 blev det opgivet, Kirken solgt, Menigheden opløst. I 1924 paatog D. K. U. sig at skaffe Penge til Præstens Løn og Menighedsarbejdet. Gudstjeneste afholdes hver Søndag, Gennemsnitsbesøg 31, 100 Altergæster. 4 Radio-Gudstjenester aarlig, Radio-Morgenandagt hveranden Fredag. Menigheds møder, Kvindekreds, Ungdomsmøder, Sømandsmission. Præsten rejser aarlig ca. 100,000 km for at holde Gudstjenester i afsides liggende danske Bebyggelser. 650 Eksemplarer af Menighedens Blad „The Messenger“ udsendes overalt til Danske i Queensland. Præsten: Peter C. Ligeard, Adr. 108, George Street, Brisbane, Queensland, Australia.

**New Zealand.** De gamle danske Menigheder paa New Zealand har længe været selvunderholdende. Imidlertid bliver de mindre og mindre, idet de unge ofte søger til de engelske Kirker. For at de gamle vedblivende kan deltage i danske Gudstjenester hjælper D. K. U. med at betale Løn til Præsten: J. J. Legarth, Adr. South Norsewood Road, Hawkes Bay, New Zealand.

**D. K. U.,** som arbejder i Forstaaelse med „Den skandinaviske Sømandsmission i fremmede Havne“ og „Derude“, modtager Statsunderstøttelse, men opretholdes ellers ved frivillige Gaver — for en stor Del Aarsbidrag — fra alle Kredse indenfor den danske Menighed. Budget: over 100,000 Kr. Hveranden Maaned udsendes Virksomhedens Organ: „Dansk Kirke i Udlandet“, hvilket redigeres af Sekretæren og sendes frit til alle Aarsbidragydere. Selskabets Bestyrelse tæller 80 Medlemmer, hvoraf 7 danner Forretningsudvalget. Formanden er Biskop, Dr. theol. H. Ostenfeld, Kbh. K. Forretningsudvalgets Formand: Sognepræst Ch. Nedermark, Glostrup. Kasserer: Emigrantsekretær P. Poulsen, Skindergade 24, Kø-

benhavn K. Sekretær: Pastor Niels Overgaard, Jeppest Allé 1, København L. D. K. U.s Postkonto: 1395.

D. K. U.s Kollektidag: Allehelgens Søndag.

N. Overgaard.

### Dansk Sømandsmission i fremmede Havne.

Stiftelsesaar den 12. November 1867. Hovedbetingelser siden 1927: Indvielse af det store og smukke Sømandshjem med Kirkesal i Gent. 19. Juni 1928. Landsindsamling November 1928. Sømandspræst i Hull A. Busch antages som Rejsepræst i Danmark 1929. 2 nye Sømandspræster udsendes: Pastor E. Gad til Newcastle, og Pastor C. E. Møller til Hull 1929.

1930 døde Sømandsmissionens mangeaarige Fmd., kgl. Konf. Holmens Provst, Dr. theol. H. M. Fenger samt dens mangeaarige Sekretær Pastor A. V. Storm. Til ny Formand valgtes Domprovst C. Skovgaard-Petersen.

Bestyrelsen: Fmd.: Domprovst C. Skovgaard-Petersen, Roskilde. Sekretær: Pastor Axel Busch, Strynø. Kasserer: Højesterets-sagf. J. F. Fenger, Holbergsg. 4, Kbh. K. Postgiro 3660. Pastor Engsig-Karup, Marstal, Kapt. G. Matthiassen, Kbh., Landsdommer V. Rønnenkamp-Holst (Revisor), Kbh., Kontradmiraal Topsøe-Jensen, Kbh., Skibsrheder A. P. Møller, Kbh., Grosserer H. Prior, Kbh., V. Rasch (Sekretær for I. S. M.), Aarhus, Admiralinde Rechnitzer, Stiftsdame Frk. I. Skeel, Sognepræst A. Teiler, Viborg.

Udgifter 1930: 64,371 Kr.

Stationer og Medarbejdere: London. Sømandspræst samt Præst for den derværende danske Menighed Pastor Joh. Fr. Kászner (f. 1896, a. 24), 21 Gloucester Road, Wanstead, London E. 11. Assistent: Axel Hansen.

Dansk Kirke og Læseværelse, Adr. Danish Church, King St., Poplar E. 14. Gudstjeneste hver Søndag Kl. 11 samt i Marlborough Slotskapel, St. James Palace Kl. 4. Ugentlige Møder og Sammenkomster for Sømand.

Hull med Grimsby og Goole. Sømandspræst samt Præst for den derværende danske Menighed, Pastor C. E. Møller (f. 00, a. 29), 108 Sunny Bank. Vagtmester: Ole Knudsen. Dansk Kirke og Læseværelse i Osborne St. Gudstjeneste hver Søndag Kl. 7 Eftn. Ugentlige Møder og Sammenkomster for Sømand. 1 maanedlig Gudstjeneste i Grimsby.

Newcastle-on-Tyne (med Hartlepool). Sømandspræst samt Præst for den derværende danske Menighed, Pastor E. Gad (f. 97, a. 29), Sailors Bethel, Quayside. Dansk Kirkesal og Læseværelse i Sailors Bethel. 1 Gang maanedlig Gudstjeneste, ugentlige Møder og Sammenkomster for Sømand.

Hamborg (med Altona). Sømandspræst samt Præst for den derværende danske Menighed, Pastor E. Jessen (f. 96, a. 24), Bernhard Nachtstrasse 1. Assistent: Kaptajn Johansen. Dansk Kirke og Læseværelse i Bernhard Nachtstrasse. Gudstjeneste hver Søndag, ugentlige Møder og Sammenkomster for Sømand.

Libau (med Riga). Kirken for Tiden lukket. Gent. Kaptajn A. F. A. Hansen, Boulevard Port Arthur 10. Dansk Kirke og Læseværelse. Lejlighedsvis Gudstjenester ved Sømandspræsten

i London. Ugentlige Møder og Sammenkomster for Sømænd.

New York-Brooklyn. Pastor, Dr. phil. A. T. Dorf (f. 75, a. 30), 193 9th Str., 3 Avenue, Brooklyn.

San Francisco. Pastor Lund (a. 30), 152 Church St.

Reykjavik. Læsestue.

(De 3 sidste Stationer i Tilknytning til Sø-missionsmissionen).

Organ: „Havnen“. Redaktør: Pastor A. Busch, Stryne. Abonnement 1 Kr. aarlig. A. Busch.

## U. S. A.

### A. Den danske evangelisk-lutherske Kirke i Amerika.

1. Aarene 1927—30 har for Den danske evangelisk-lutherske Kirke været en stille Arbejdstid uden større indre Brydninger. Den danske Kirke havde paa sine Aarsmøder, i Des Moines, Ia. 1927, i Clinton, Ia. 1928, i Racine, Wis. 1929 og i Seattle Wash. 1930, gode og frugtbringende Forhandlinger, og under Enstemmighed blev betydningsfulde Bestemmelser vedtagne.

I 1927 blev et af Kirkesamfundets Børn, Søn af en af dets gamle Præster, Erling Østergaard, M. D., udsendt som Lægmissionær i Santalmissionen. Han var efter et Ophold i Danmark og en forberedende Tid i Indien naaet at blive taget rigtig i Brug som Hospitalsleder, da han i 1930 blev syg af Tyfus; han er dog nu helt helbredet. Paa samme Missionsmark virker et andet „Menighedsbarn“, Lærerinde Miss Dagmar Møller fra Hampton, Ia. Kirkesamfundets Ungdomsforeninger har hjertelig taget det op som en Opgave at støtte disse Udsendinge. Paa samme Aarsmøde udsendtes Rev. Hans Juhl og Hustru som Immigrantmissionær til Canada. I November 1927 blev en stor Arbejdsmark aabnet for Kirkesamfundet. I mere end et halvt Aarhundrede var „Lille Danmark Menighed“ ved Greenville, Mich., med 6 Kirker og ca. 1500 Mennesker blevet betjent af den norske Præst Ole Amble; Menigheden havde ikke haft Tilknytning til noget Kirkesamfund. I 1927 trak Pastor Amble sig tilbage; hans Eftermand blev en Præst af Den danske Kirke, Rev. A. C. Kildegaard. Nu i 1930 vedtog Menigheden at indmelde sig i Kirkesamfundet, og i 1931 skal dettes Aarsmøde holdes i Greenville.

I 1928 fandt et Fremstød paa Immigrantmissionens Omraade Sted, idet Pastor E. M. Favrholt som Fællesudsending for Den danske Kirke og Dansk Kirke i Udlandet rejste til Vancouver. B. C. Efter alles Vidnesbyrd passede Pastor Favrholt udmærket til sin Gerning blandt de mange nødlidende Danske, der var strandede i det yderste Vesten; hans Bog „Emigranter“, udgivet paa Kirkeligt Samfunds Forlag i 1930, vidner ogsaa herom. Han har imidlertid i Efteraaret 1930 følt sig nødsaget til at bryde op og tage mod et Kald nede fra De forenede Stater. Virksomheden i Vancouver opretholdes ved Besøg af Nabopræster fra Staten Washington, idet Den danske Kirkes to andre Canadamissionærer, Rev. P. Rasmussen, Wayne, Alta og Rev. H. Juhl, Saskatoon, Sask, bor alt for langt borte.

I 1929, d. 3. Maj, opstod der Brand paa Grand View College, Kirkesamfundets Præste- og Lærerskole. Det vakte stort Røre rundt i Samfundet,

og paa det kommende Aarsmøde vedtoges det at genrejse Skolen i udvidet og forskønnet Skikkelse. En Indsamling med dette for Øje indbragte 30,000 Dollars. Der byggedes saa en ny Fløj med tiltrængte Klasseværelser og en udmærket Bibliotekssal.

Kirkesamfundet omfatter ca. 100 Menigheder; der er godt 6500 bidragydende Medlemmer, knap 15,000 konfirmerede Medlemmer og omtrent 20,000 Mennesker ialt i Menighederne. Menighedernes lokale Udgifter har i de sidste Aar gennemsnitlig været ca. 150,000 Dollars aarlig. Til Kirkesamfundets Gøremaal er indsamlet mellem 25 og 30,000 Dollars aarlig. Det siger sig selv, at det sidste Aars haarde Tider har voldt Samfundet Pengevanskeligheder. Paa Landet har der været daarlig Høst mange Steder og smaa Priser. Byerne er særlig blevet ramt af Priskald i Værdipapirer og af Arbejdsloshed. Da de lokale Menigheder har Brug for saa store Beløb, har det været svært for Kirkesamfundet at faa det fornødne ind til Fællesformaalene. Man har maattet ty til den daarlige Udvej at laane sig frem for at bestride de af Aarsmøderne vedtagne Udgifter. At de lokale Menigheder har fast Ejendom til en Værdi af over 100,000 Dollars og Kirkesamfundet fast Ejendom og Fonds til Værdi af mindst 400,000 Dollars hjælper vel paa Sagen, men raader ikke Bod derpaa. Det er dog at haabe, at Kærligheden til Den danske Kirke vil vise sig stærk nok til, selv i trange Tider, at holde Kirkens Arbejder i Gang i samme Omfang som hidtil.

2. Den danske Kirkes Styrelse: Rev. Hakon Jørgensen, Newell, Ia., Fmd.; Rev. J. C. Aaberg, 3149, 35th Ave. So; Minneapolis, Minn., Sekretær; O. C. Olsen, 2416 So. 10th St., Omaha, Neb., Kasserer; P. L. Lund, Hampton, Ia.

3. Præsterne i Den danske Kirke: J. C. Aaberg, 3149, 35th Ave., So. Minneapolis, Minn.; A. W. Andersen, 2846, Cortez St., Chicago, Ill.; J. P. Andreasen, Flaxton, N. Dak.; E. M. Back, 1101, So. Madison St., Ludington, Mich.; K. C. Bodholdt, 1701, Boyd Ave., Racine, Wis.; J. L. J. Dixen, Rt. 1, Lindsay, Neb.; A. Th. Dorf, 193, 9th St., Brooklyn, N. Y.; O. H. Dyreborg, 414 Comp-ton Ave., Perth, Amboy, N. J.; E. M. Favrholt, Junction City, Ore.; A. E. Frost, Askov, Minn.; N. P. Gravengard, 792 E., 46th St., Los Angeles, Calif.; N. P. Hald, D. S. R., El Campo, Tex.; L. Hansen, 919, Grand View St., Des Moines, Ia.; Viggo Hansen, 1500, Deane Blvd., Racine, Wis.; G. S. Hasle, Ringsted, Ia.; J. A. Holst, Marquette, Neb.; C. P. Højbjerg, Nysted, Neb.; Ole Jacobsen, 551, 3rd Ave., N. Troy, N. Y.; Alfred Jensen, Cordova, Neb.; K. Jensen-Hansen, Lake Benton, Minn.; H. O. Jensen, D. S. R., El Campo, Tex.; Rasmus Jensen, 25, Merrill Ave., Muskegon, Mich.; V. S. Jensen, 170, Russ. St., Hartford, Conn.; Hans Juhl, 1540 Ave. B, N. Saskatoon, Sask., Canada; Hakon Jørgensen, Newell, Ia.; Holger P. Jørgensen, 508, 7th Ave., N. Troy, N. Y.; J. Jørgensen, Kimballton, Ia.; Ottar Jørgensen, 1410 Main St., Cedar Falls, Ia.; Svend Jørgensen, 2020 Caroline St., Detroit, Mich.; A. C. Kildegaard, 907 N. Lafayette St., Greenville, Mich.; Svend Kjær, 325 W. Chippewa St., Dwight, Ill.; Thor-

vald Kjær, 300 Walnut St., Manistee, Mich.; P. Kjølhede, Grayling, Mich.; K. Knudsen, Hurley, Jackson Co.; Holger J. Koch, R. 3, Luck, Miss.; Holger J. Koch, R. 3, Luck, Wis.; Evald Kristensen, Solvang, Calif.; Marius Krog, 213 Church St., Salinas, Calif.; A. H. Kyhl, Seattle, Wash.; Marius Larsen, Reserve, Mont.; J. J. Lerager, 30 Adams St. S., Hutchinson, Minn.; F. O. Lund, Box 101, Badger, S. Dak.; S. Marckmann, 17 N. Oak Ave., Pasadena, Calif.; Michael Mikkelsen, Withee, Wis.; E. Mortensen, 510 E., 61 St., Chicago, Ill.; J. Mortensen, Brush, Colo.; Aage Møller, Ashland, Mich.; E. N. Nielsen, 209 Maple St., Bridgeport, Conn.; Holger O. Nielsen, Denmark, Kans.; Jørgen Nielsen, Enumclaw, Wash.; N. C. Nielsen, 1320 9th St., Marinette, Wis.; P. H. Pedersen, 730 So. 50th St., Omaha, Neb.; Henrik Plambeck, Rt. 1, Atlantic, Ia.; Carl C. Rasmussen, Viborg, S. Dak.; P. Rasmussen, Box 106, Wayne, Alta, Canada; S. D. Rodholm, Grand View College, Des Moines, Ia.; P. Chr. Stockholm, Rt. 3, Cedar Falls, Ia.; Holger Strandskov, Tyler, Minn.; H. C. Strandskov, Hampton, Ia.; F. Støttrup, Askov, Minn.; Alfred E. Sørensen, 2406 E. Spruce St., Seattle, Wash.; A. J. Tarpgaard, 1179 Hoe Ave., New York, N. Y.; Henry Wulff, Alden, Minn.; Kr. Østergaard, Tyler, Minn.

Missionærer: Miss Dagmar Møller, Haraputa Mission, Gossaegaon P. O., Goalpara Dist., India; Erling Østergaard, M. D. Benagaria, Santal Parganas, India.

Den danske Kirke har et Præste- og Præstedenkensionsfond paa for Tiden godt 36,000 Dollars.

4. Virksomheder indenfor de enkelte Menigheder. a) Børneskolearbejdet. I Askov, Minn., gives i den offentlige Skole 1 Time daglig Undervisning i Dansk og Bibelhistorie. I Tyler, Minn., findes en dansk-engelsk privat Hverdagsskole. Lørdagsskole holdtes i 1929 5 Steder i Kirkesamfundet for ialt 67 Børn. — Søndagsskole holdtes for godt 3300 Børn, deraf undervistes dog ca. 1850 paa Engelsk og godt 1450 paa Dansk. Dansk Ferieskole holdtes paa 37 Steder for 978 Børn. — Desuden holdtes flere Steder, saaledes i Dagmar, Mont, og Marquette, Neb., dansk-engelsk Ungdomsskole for den konfirmerede Ungdom. — b) Ungdomsarbejdet udføres ved Møder, Gudstjenester og andre Sammenkomster i 53 Ungdomsforeninger, der er delt i 9 Kredse af „Dansk Sammensluttede Ungdom“ under en Hovedstyrelse (Fmd.: Rev. Valdemar S. Jensen, 170 Russ. St., Hartford, Conn.). Sammenslutningen udgiver et 14 Dages Blad „Ungdom“ med Mag. art. Johannes Knudsen, Grand View College, Des Moines, Ia., som Redaktør. 5 af Kredsene har Ungdomshjem: 212 17th St., Brooklyn, N. Y. — 3620 E. 42nd St., Minneapolis, Minn. — 1100 Boyd Ave., Des Moines, Ia. — 810 E 46th St. Los Angeles, Cal. og 211 23rd Ave. Seattle, Wash. e) I Kirkesamfundet findes 81 Kvindeforeninger med 3751 Medlemmer.

5. Fællesforetagender. a) Danske Kvinders Missionsfond. Fmd.: Mrs. Karoline B. Kjølhede, Grayling, Mich., støtter forskellige Missionsforetagender. Santalkomiteén arbejder for Santalmissionen. Dens

Fmd. er Rev. J. C. Aaberg, 3149, 35th Ave., So., Minneapolis, Minn. Der er 2 Missionærer i Santalistan (se under 3). Immigrantmission drives i Canada ved Præsterne P. Rasmussen, Wayne, Alberta, og Rev. Hans Juhl, 1540 Ave. B., N. Saskatoon, Saskatchewan. I Vancouver B. C. er Stillingen som Missionspræst for Tiden ledig. I New York tager Rev. A. J. Tarpgaard, 1179 Hoe Ave., New York, N. Y., sig af Indvandrerne. Sømandsmission drives i New York ved Rev. A. Th. Dorf, 193 9th St., Brooklyn, N. J. b) Kirkesamfundet ejer og driver Børnehjemmet i Chicago, Ill., 3320 Evergreen Ave. Det oprettedes 1884, har Plads til 48 Børn, dets Forstander er Rev. A. W. Andersen, 2846 Cortez St., Chicago, Ill. Børnehjemmet i Tyler, Minn., blev oprettet i 1906, har Plads til 24 Børn. Forstander er Rev. Holger Strandskov, dersteds. Børnehjemmet i Perth Amboy, N. J., blev paa Grund af manglende Tilgang nedlagt 1929 og Ejendommen solgt til den derværende Menighed af Den danske Kirke. c) Kirkesamfundet ejer og driver Grand View College i Des Moines, Ia., der oprettedes i 1896. Skolen uddanner danske Præster og Lærere til Ferieskolerne, den giver junior college og high school Undervisning samt videregaaende Højskoleundervisning for nyindvandrede. Dens Forstander er Rev. S. D. Rodholm, dersteds. Til Støtte for Skolen er indsamlet et Fond paa 146,000 Dollars. Dettes Renter samt en aarlig Indsamling i Kirkesamfundet giver det til Skolens Drift nødvendige Tilskud. Indenfor Den danske Kirke findes følgende Højskoler, der støttes af dette: Danebod Højskole, Tyler, Minn., oprettet i 1888. Atterdag Højskole, Solvang, Cal., oprettet i 1911. Skolerne er for Tiden lukkede. Dalum Højskole, Wayne, Alta, Canada, oprettedes 1921. Forstander er Rev. P. Rasmussen, dersteds. Ashland Højskole, Grant Mich., oprettet 1882, har siden 1920 været lukket som dansk Højskole. Nysted Højskole, Nysted, Neb., oprettet i 1887, Forstander Rev. C. P. Højbjerg, Nysted, Neb. d) Kirkesamfundet ejer og driver Alderdomshjemmet „Valborgsminde“, 919 Grand View St., Des Moines, Ia. Det har Plads til 24 gamle; det ejer et Grundfond paa ca. 24,000 Dollars og et Reservefond paa 22,600 Dollars samt et Byggefond paa 5800 Dollars. e) Kirkesamfundets Blad „Kirkelig Samler“, oprettet i 1872, ledes af Rev. P. H. Pedersen, 730 So. 50th St., Omaha, Neb. „Børnevennen“ med engelsk Udgave „Childs Friend“ ledes af Mrs. Rev. P. H. Pedersen, Omaha, Neb. Sønderjyden Martin Holst ejer og leder det indenfor Kirkesamfundet meget benyttede Ugeblad „Dannevirke“, Cedar Falls, Ia. Det blev oprettet i 1880. f) Dansk Folkesamfund blev oprettet i 1887 ved Præsten og Digteren Frederik Lange Grundtvig som en national Forening til Modersmaalets og dansk Folkelivs Bevarelse. Den har indlagt sig blivende Fortjeneste ved at yde Støtte til de danske Højskoler, ved at udgive en fortrinlig Sangbog og ved at oprette de danske Kolonier Danevang, Tex. i 1894, Askov, Minn. i 1906 og Dalum, Alta, Canada, i 1917. For Tiden arbejdes paa at danne en Koloni i Peters, Neb. Et Forsøg paa at danne en Koloni ved Walton, Nova Scotia, Canada, synes ikke at ville lykkes. Formand er Mr. Anton Gravesen, Askov, Minn. — I 1887 oprettedes en Afdeling i



af „Dansk Folkesamfund“ i Danmark. Dens Formand er Sognepræst H. Hansen, Stege, der tillige udgiver Afdelingens Aarsskrift. Afdelingen har sammen med Udvalget for den dansk-amerikanske Mission i en Række af Aar holdt et Sommerstævne paa en dansk Højskole, hvor besøgende Dansk-Amerikanere indbødtes til Møde sammen med interesserede herhjemme fra. Der har dog været saa ringe Tilslutning i de sidste Aar, at Stævnernes Afholdelse vist foreløbig stilles i Bero.

6. I Danmark er „Den danske evangelisk-lutherske Kirke repræsenteret af Udvalget for den dansk-amerikanske Mission. Dets Medlemmer er: Sognepræst Eilif Wagner, Taastrup, Fmd.; Magister Erik Appel, Ellehus, Jejsing, Kasserer; Højskoleforstander Jacob Appel, Askov pr. Vejen; Valgmenighedspræst Th. Knudsen, Ryslinge; Sognepræst B. Nordentoft, Kolding; Fru Dorthea Stevns, Voldby St.; Sognepræst R. R. Vestergaard, Elling pr. Frederikshavn.

Dansk-amerikansk Kvindeforening i Kbhvn. Fmd.: Frk. M. Vaaben, Vodroffsvej 52 A<sup>2</sup>, Kbh. V.

Den danske Kirke har i disse Aar haft Besøg af Præster fra Danmark, der har foretaget Rundrejse til Menighederne: i 1927 Pastor M. F. Blichfeld, Kbh., i 1929 Pastor Th. Knudsen, Ryslinge, i 1930 Pastor B. Nordentoft, Kolding. I 1929 foretog ogsaa Magister J. Rosenkjær efter Indbydelse af Ungdomsforeningerne en Rundrejse. Saadanne Besøg er uden Tvivl til stor Berigelse og Hjælp for Den danske Kirke i dens Bestræbelser paa at bevare dansk Sprog og Kristenliv blandt de udvandrede og deres Efterkommere. Bestræbelserne for at fastholde det danske møder store Vanskeligheder, den standsede Indvandring og den under Krigen vaagne amerikanske Nationalisme; men der er stadig en trofast Flok i Kirkesamfundet, som ikke vil give Slip paa Fædrenes Aandsliv og Sprog.

E. Wagner.

## B. Den forenede danske evangelisk-lutherske Kirke i Amerika.

I Perioden siden 1927 har Tilgangen fra Danmark til „Den forenede Kirke“ gennem de danske Canadaudvandrere naaet sin foreløbige Kulmination. Canadaudvandringen naaede op til 5 å 6000 paa et Aar, men er for Tiden ved den canadiske Lovgivning og Administration praktisk talt bleven bragt til Ophør, i hvert Fald for de helt ubemidlede Udvandreres Vedkommende. Denne af de vanskelige Tider fremkaldte Standsning maa dog nærmest betragtes som gunstig for det kirkelige Arbejde, der derved faar Tid til en Udbygning af de forhaandenværende Virksomheder, som var meget paakrævet. Mange nye Arbejdscentre er bleven tilvejebragt, og Tallet paa Arbejdere i Canada under „Den forenede Kirke“ er vokset. Fra forskellige Kolonier høres om Tilflytning af Landsmænd, hvem det er lykkedes at løsger sig fra Forhold, som de ved en planløs Udvandring var kommet i, og som var utilfredsstillende for dem.

Paa en hel Række Steder bygges der i Øjeblikket danske Kirker i Canada.

I selve U. S. A. er der i „Den forenede Kirke“ i Periodens Løb sket en Stigning i Brugen af det engelske Sprog. Dels staar man nu alle Vegne

overfor andet og tredje, stundom fjerde Slægtled, dels er den stadige Strøm af Emigranter fra Danmark, som kun kan Dansk, ophørt. Under disse Omstændigheder er det unaturligt at ville tvinge det danske Sprog igennem og vilde kun føre til kirkeligt og kristeligt Tab og drive mange ud blandt Amerikanere og andre fremmede, som ellers vilde foretrække at blive i Kredse, hvor man er sig bevidst at være af dansk Rod og søger stærkest mulig Tilknytning til dansk Kirkelighed og Kultur. Det store Besøg fra „Den forenede Kirke“ i Sommeren 1929 er et godt Bevis paa, hvor stærke Ønskerne om at bevare Forbindelsen med Fædrelandets Folk og Kirke trods de i Tidernes Løb ændrede Forhold i Virkeligheden stadig er.

I 1930 er „Den forenede Kirke“ traadt i Samarbejde med en Sammenslutning af en Række amerikansk-lutherske Samfund „American Lutheran Conferentse“. Under fuld Bevarelse af D. f. K.s nationale og øvrige Ejendommelighed er Kirkesamfundet hermed traadt ind i en Forbindelse til gensidig Hjælp og til Guds Riges Arbejdes Fremme, som i mange enkelte Tilfælde nok skal vise sig gavnlig til at vække og fremme ev.-luth. Kirkeliv i U. S. A. Den skal ogsaa nok komme „Den forenede Kirke“s eget Arbejde blandt vore Landsmænd til Gode.

Udvalget i Danmark for „D. f. K.“ bestaar af Sognepræst Kold, Taulov, Fmd.; Forretningsfører Corfitzen, Kasserer, Frederiksborggade 5<sup>1</sup>, Kbh.; Pastor Fridmodt Møller, Sekretær, Kirkehelsingør pr. Gørløv; Sognepræst Kent, Frederikshavn, Præsterne S. C. Erikson, Øster Snede, L. Jensen, Hanning pr. Sædding, og M. N. Andreassen, Ulsted.

**Styrelse for „Den forenede dansk-evangelisk-lutherske Kirke i Amerika“.** („Den forenede Kirke“.) Styrelse (Kirkeraad): Pastor N. C. Carlsen, Royal, Ia., Fmd og Ordinator; Pastor E. R. Andersen, Racine, Wis., Pastor Carl M. Olsen, 810-20 St., Sioux City, Iowa; Otto Hansen, Blair, Nebr., Kasserer.

**Virksomheder under „Den forenede Kirke“:** Skoler: Trinitatis theologiske Seminarium, Blair, Nebr. (Professor J. P. Nielsen, Forstander), hvormed er sammenhørende Dana College, Forstander for den hele Skole i Blair er Professor Erland Nielsen. — Dana Højskole, 322, 1. Ave. N. E. Calgary, Alberta, Canada (Pastor J. Knudsen, 530, 10. Ave. N. E. Calgary, Alta, Canada, Forstander). — Børnehjem: Bethany Danish Orphans Home, Waupaca, Wis. — Elim Børnehjem, Elk Horn, Nebr. — Alderdomshjem: Eben-Ezer, Brush, Colo. — Bethany Old Peoples Home, Minden, Nebr. — Alderdomshjemmet, Edmore, Mich. — Brystsygesanatorium og Diakonisseanstalt: Eben-Ezer, Brush, Colo. (Pastor J. Madsen, R. af Dbg., Forst.). — Forlags- og Trykkeri: Danish Lutheran Publishing House, Blair, Nebr. — „Den forenede Kirke“ udgiver følgende Blade: „Luthersk Ugeblad“, et stort 16-sidet Ugeblad med rigt holdigt Stof og mange Efterretninger fra Danmark og de danske Kolonier i Amerika og Canada. Bladet kan i Danmark bestilles hos Pastor M. N. Andreassen, Ulsted, og koster 9 Kr. pr. Aar, Porto iberegnet. „D. f. K.s engelske Samfundsblad hedder „The Ansgar Lutheran“ og udgaa ogsaa fra Publishing House i Blair. — „Børnebladet“ og „Little Lutheran“.



**Hjem for Emigranter:** Dansk Missionshjem, 130 Prospect Ave, Brooklyn, N. Y. (Alfred P. Nielsen, Bestyrer).

**Emigrantpræster:** Præsten ved Salems Kirke, Danish Mission House, 130 Prospect Ave, Brooklyn N. Y. — Pastor N. Damskov, Pastor John M. Jensen, 4713 Western Ave, 123 Luxton Ave., Winnipeg, Man., Canada. — Montreal Que., Canada.

**Adresser paa „Den forenede Kirke“s Præster.**

A. M. Andersen, R. af D., Past. emer., Box 14, Beresford, So. Dak.; Arnold Andersen, Geneva, Minn.; Axel M. Andersen, Graettinger, Iowa; St. Paul D. E. L. Church, Graettinger, Iowa; A. P. Andersen, East Ave., Selma, California; Pella D. E. Luth. Church, Selma, Calif.; Fritz Andersen, Exira, Iowa; Danish Ev. Luth. Church, Exira, Iowa; Danish Ev. Luth. Church, Hamlin, Iowa; E. R. Andersen, 1130 Mound Ave., Racine, Wisconsin; Emmaus Danish Ev. Luth. Church, Racine, Wis.; H. P. Andersen, Osakis, Minnesota; First English Lutheran Church, Osakis, Minn.; Trinity English Lutheran Church, Nelson, Minn.; Elmdale Lutheran Church, Elmdale, Minn.; Ingward M. Andersen, 6533 — 22nd Ave., Kenosha, Wisconsin; St. Mary's Ev. Lutheran Church, Kenosha, Wis. — Theo. P. Beck, Trufant, Michigan; St. Thomas Danish Ev. Lutheran Church, Trufant, Mich.; Vilh. Beck, 72 Inkster Blvd., Winnipeg, Manitoba, Canada; First Danish Ev. Lutheran Church, Winnipeg, Man., Canada; N. Bentsen, 407 Fairview Ave., Webster Groves, Missouri; Bethany Danish Ev. Lutheran Church, Webster Groves, Mo.; H. Berthelsen, Box 54, Penn Yan, New York; St. Paul Danish Ev. Lutheran Church, Penn Yan, N. Y.; Holger Berthelsen, 169 Jefferson Ave., Oshkosh, Wisconsin; Our Saviours Ev. Lutheran Church, Oshkosh, Wis.; M. P. Bollesen, Route 3, Plainview, Nebraska; Bethany Lutheran Church, Plainview, Nebr.; Bethesda Lutheran Church, Winnetoon, Nebr.; H. W. Bondo, 905 Frank St., Albert Lea, Minnesota; Trinity Lutheran Church, Albert Lea, Minn.; Our Saviour's Lutheran Church, Myrtle, Minn.; Sherman Bondo, Evan, Minnesota; St. Matthew Lutheran Church, Evan, Minn.; Bethany Lutheran Church, Gilfillan, Minn.; V. W. Bondo, Toronto, Canada. — N. C. Carlsen, Royal, Iowa; Bethlehem Danish Ev. Lutheran Church, Royal, Iowa; Ansgar Christensen, Palmerston, North, New Zealand; Chr. Christensen, Laurens, New York; Elmer Christensen, 710 Buchanan St., Des Moines, Iowa; Bethesda Ev. Lutheran Church, Des Moines, Iowa; Our Saviours Danish Ev. Lutheran Church, Jewell, Iowa; John Christensen, Washington Island, Wisconsin; Trinity Ev. Lutheran Church, Washington Island, Wis.; James P. Christensen, 523 Custer St., Brush, Colorado; First English Lutheran Church, Brush, Colo; Matthias G. Christensen, 1505 So. 7th St., Harlin, Iowa. — Aaron E. Christiansen, West Branch, Iowa; Danish Ev. Lutheran Church, West Branch, Iowa; Axel Christiansen, Albert Lea, Minnesota; J. P. Christiansen, 369 Seventh Ave., Salt Lake City, Utah; Tabor Danish Ev. Lutheran Church, Salt Lake City, Utah. — Niels Damskov, 123 Luxton Ave., Winnipeg, Manitoba, Canada; Ostfeld Danish Ev. Lutheran Church, Ross, Man., Canada.

— M. C. Jensen Engholm, Past. Emer., 96 W. Mendocino, St., Altadena, California. — E. L. Erlander, Oregon, Wisconsin; Oregon Ev. Lutheran Church, Oregon, Wis. — Chr. Falck, Past. Emer., Cordova, Nebraska. — I. Gertsen, Poy Sippi, Wisconsin; Lazarus Ev. Lutheran Church, Poy Sippi, Wis.; St. John's Ev. Lutheran Church, Saxeville, Wis. — William Goldbeck, 316 No. Plum St., Northfield, Minnesota; St. Peter's Danish Ev. Lutheran Church, Northfield, Minn.; St. John's Danish Ev. Lutheran Church, Farmington, Minn.; Immanuel Ev. Lutheran Church, Hazelwood, Minn. — Ernest Th. Grill, Route 2, Luck, Wisconsin; St. Paul Lutheran Church, Bone Lake, Wis. — M. C. Hagedorn, Scranton, Iowa; Danish Ev. Lutheran Church, Scranton, Iowa; Coon Rapids Lutheran Church, Coon Rapids, Iowa. — Anders Hansen, Ruskin, Nebraska; Bethania Danish Ev. Lutheran Church, Ruskin, Nebraska; Bethel Danish Ev. Lutheran Church, Abdal, Nebr.; Atlef J. Hansen, Marcus, Iowa; Nazareth Danish Ev. Lutheran Church, Marcus, Iowa; Danish Ev. Lutheran Church, Oyens, Iowa; Erik Hansen, 3900 So. Lipan St., Route 4, Englewood, Colorado; Fred. C. M. Hansen, 026 Burleigh St., Milwaukee, Wis.; Kingo E. L. Church, Meinecke & Hubart St., Milwaukee, Wis.; H. M. Hansen, 3407 Morrison St., Oakland, California; Our Saviour's Lutheran Church, Oakland, Calif.; Henry N. Hansen, Waupaca, Wisconsin; Our Saviour's Lutheran Church, Waupaca, Wis.; H. P. K. Rødhjelm-Hansen, Staplehurst, Nebraska; Our Saviour's Lutheran Church, Staplehurst, Nebr.; Zion Ev. Lutheran Church, Basin, Custer Co., Nebr.; I. M. Hansen, Past. Emer., Blair, Nebraska; L. C. Hansen, Route 1, Kenmare, North Dakota; Trinity Danish Ev. Lutheran Church, Kenmare, No. Dak.; Zion Danish Ev. Lutheran Church, Norma, No. Dak.; Niels B. Hansen, 515 E. 4th St., Fremont, Nebraska; First Lutheran Church, Fremont, Nebr.; Trinity Lutheran Church, Fremont Bluffs, Nebr.; Pohocco Lutheran Church, Fremont, Nebr.; Samuel J. Hansen, Crow Stage Route, Eugene, Oregon; Bethesda Lutheran Church, Eugene, Ore.; Theodore M. Hansen, Denmark, Brown Co., Wisconsin; Trinity Lutheran Church, New Denmark, Wis.; Calvary English Lutheran Church, Denmark, Wis. — Thorvald M. Henningsen, Westby, Montana; Daneville Danish Ev. Lutheran Church, No. Dak.; Emmaus Danish Ev. Lutheran Church, Coalridge, Mont.; Bethel Danish Ev. Lutheran Church, Fertile, No. Dak. — E. A. Hjortsvang, Past. Emer., 1607 Langley Ave., St. Joseph, Mich. — A. Hofgaard, Minden, Nebraska; Bethania Lutheran Church, Minden, Nebr. — Henry Iversen, McBrides, Michigan; Immanuel Danish Ev. Lutheran Church, Sidney, Mich.; Salems Ev. Lutheran Church, McBrides, Mich.; Our Saviour's Ev. Lutheran Church, Edmore, Mich. — Alfred Jensen, Cushing, Wisconsin; The Ev. Lutheran Church, Cushing, Wis.; A. H. Gyde-Jensen, Caruthers, California; Our Saviour's Danish Ev. Lutheran Church, Caruthers, Calif.; Harold C. Jensen, Dannebrog, Nebraska; Dannebrog Lutheran Church, Dannebrog, Nebr.; Danish Lutheran Church, Dry Creek, Nebr.; H. L. Jensen, Route 4, Audubon, Iowa; Bethania Danish Ev. Lutheran Church, Audubon, Iowa; H. P. Jensen, Past. Emer., 2632 Juliet St.,

Los Angeles, California; J. K. Jensen, Box 665, Buffalo, Wyoming; St. Luke's Danish Ev. Lutheran Church, Buffalo, Wyo.; John M. Jensen, 4713 Western Ave., Montreal, Quebec, Canada; St. Ansgar Danish Ev. Lutheran Church, Montreal, Que., Can.; M. Th. Jensen, Hampton, Nebraska; Immanuel Danish Ev. Lutheran Church, Hampton, Nebr.; P. C. Jensen, Sidney, Montana; Pella Danish Ev. Luther. Church, Sidney, Mont.; Brorson Danish Ev. Lutheran Church, Sidney, Mont. — C. Jeppesen, 809 So. Noble St., Indianapolis, Indiana; Trinity D. E. L. Church, Indianapolis, Ind., Cor. McCarty & So. Noble St. — Hans C. Jersild, Trinity Seminary, Blair, Nebraska. — M. Jørgensen, 115—74 St., Brooklyn, New York; Salem Danish Ev. Lutheran Church, Brooklyn, N. Y.; Harold Jørgensen, Underwood, Iowa; Underwood Lutheran Church, Underwood, Iowa. — Christian Justesen, 2211—28th Ave. So., Minneapolis, Minnesota; Immanuel Danish Ev. Luther. Church, Minneapolis, Minn. — Valdemar Jørgensen, Cordova, Nebraska; Our Savior's Ev. Lutheran Church, Cordova, Nebr. — S. S. Kaldahl, Wolbach, Nebraska; Scandinavian Lutheran Church, Wolbach, Nebr.; St. Peter's Church, Logan, Nebr.; St. John's Church, Cushing, Nebr. — A. Kirkegaard, Past. Emer., Laurens, New York; Martin L. Kirkegaard, 2721 No. 301th St., Omaha, Nebraska; Pella Danish Ev. Lutheran Church, Omaha, Nebr. — L. H. Kjær, 142—30 St., Ogden, Utah. — L. H. Kjoller, Rolfe, Iowa; Nain's Danish Ev. Lutheran Church, Rolfe, Iowa; Roland Danish Ev. Lutheran Church, Callender, Iowa. — C. C. Kloth (Falmouth, Me.) P. O. Address: Portland, Me., Rt. 4; Emmaus Danish Ev. Lutheran Church, Falmouth, Me. — Scriver Kloth, Shelby, Iowa; The United Ev. Lutheran Church, Shelby, Iowa. — C. H. M. Krogh, Route 2, Flaxton, North Dakota; Ebenezer Danish Ev. Lutheran Church, Flaxton, No. Dak. — J. Knudsen, 530 — 10th Ave. N. E., Calgary, Alberta, Canada; Saron Danish Ev. Lutheran Church, Calgary, Alta., Can.; St. Paul's Lutheran Church, Olds, Alta., Can. — N. P. Lang, 2528 N. Mozart St., Chicago, Illinois; Gethsemane Ev. Lutheran Church, Chicago, Ill. — Chr. B. Larsen, Trinity Seminary, Blair, Nebraska; Knud Larsen, Laurel, Nebraska; Laurel Danish Ev. Lutheran Church, Laurel, Nebr.; St. Paul Lutheran Church, Pilger, Nebr.; Lewis C. Larsen, 1457 West Fifth Ave., Eugene, Oregon; Emaus Lutheran Church, Eugene, Ore. — S. S. Loft, Standard, Alberta, Canada; Nazareth Ev. Lutheran Church, Standard, Alta., Can.; Emmaus Ev. Lutheran Church, Chancellor, Alta., Can. — Chr. Ludvigsen, Pass Lake, Ontario, Canada; Salem Danish Ev. Lutheran Church, Petaluma, Calif.; James N. Lund, Route 2, Neola, Iowa; St. Paul's Ev. Lutheran Church, Neola, Iowa; J. Th. Lund, 152 Church St., San Francisco, California; Angar Danish Ev. Lutheran Church, San Francisco, Calif. — H. S. Madsen, 324 Walnut St., Sleepy Eye, Minnesota; St. John's Lutheran Church, Sleepy Eye, Minn.; J. Madsen, R. of D., Eben-Ezer, Brush, Colo.; All Saints Church, Eben-Ezer, Brush, Colo.; Fredsminde Lutheran Church, Brookville, Minn. — J. P. M. Magnusen, 606 Bluff St., Council Bluffs, Iowa; Our Saviours Lutheran Church, Council Bluffs, Iowa. — K. M. Matthiesen, Waupaca, Wisconsin; Holy Ghost Church, Waupaca, Wis.; Max Matthiesen, 10904 — 123 St., Edmonton, Alberta, Canada. — Ludvig Mehr, Redvers, Saskatchewan, Canada; Dannevirke Danish Ev. Lutheran Church, Redvers, Sask., Can. — C. C. Mengers, 430 N. 60th Ave., W. Duluth, Minnesota; St. Luke's Danish Ev. Lutheran Church, W. Duluth, Minn.; Ethan Mengers, 215 West 5th Ave., Denver, Colorado; Bethany Danish Ev. Lutheran Church, Denver, Colo.; Viggo Mengers, 801 Centre St., Boston, Massachusetts; Bethany Danish Ev. Lutheran Church, Boston, Mass. — J. P. Naarup, Past. Emer., 888 N. Madison Ave., Pasadena, Calif. — Carl A. Nelson, Box 368, Avoca, Iowa; English Lutheran Church, Avoca, Iowa. — N. T. Nesgaard, 13121 Cherry Lawn, Detroit, Michigan; Messiah Ev. Lutheran Church, Detroit, Mich. — A. V. Neve, Beresford, South Dakota; Nazareth Lutheran Church, Beresford, So. Dak.; St. Paul Lutheran Church, Rockfield, So. Dak. — And. Nielsen, 4627 Cleveland Ave., Lincoln, Nebraska; A. M. Nielsen, 1642 N. Richmond St., Chicago, Illinois; Ebenezer Danish Ev. Lutheran Church, Chicago, Ill.; A. S. Nielsen, Ferndale, California; Our Saviour's Danish Ev. Lutheran Church, Ferndale, Calif.; Carl E. Nielsen, Luverne, North Dakota; Luverne Lutheran Church, Luverne, No. Dak.; E. M. Nielsen, Viborg, South Dakota; Bethany Scan. Ev. Lutheran Church, Viborg, So. Dak.; Maple Grove Danish Ev. Lutheran Church, Irene, So. Dak.; Hans Nielsen W. Jackson St., Blair, Nebraska; First Lutheran Church, Blair, Nebr.; Frank Nielsen, 1146 Racine St., Racine, Wisconsin; Our Saviours Danish Ev. Lutheran Church, Racine, Wis.; J. P. Nielsen, Trinity Seminary, Blair, Nebraska; N. L. Nielsen, Past. Emer., Elk Horn, Iowa; N. P. J. Nielsen, Milltown, Wisconsin; Scandinavian English Lutheran Church, Milltown, Wis.; N. P. Nielsen, Luck, Wisconsin; The First English Lutheran Church, Luck, Wis.; St. Peter's Danish Ev. Lutheran Church, North Luck, Wis.; Otto Nielsen, 904 Bluff St., Cedar Falls, Iowa; Nazareth Danish Ev. Lutheran Church, Cedar Falls, Iowa; N. S. Nielsen, Past. Emer., 2845 B. St., Selma, California. — Emil E. Nommensen, Salmonhurst, New Brunswick, Canada; St. Peter's Ev. Lutheran Church, New Denmark, N. B., Can. — K. Nygaard, 493 E. 6th St., Spencer, Iowa; Bethany Danish Ev. Lutheran Church, Spencer, Iowa. — Paul Nyholm, Dickson, Alberta, Canada; Bethany Danish Ev. Lutheran Church, Dickson, Alta., Can.; Immanuel Danish Ev. Lutheran Church, evisville, Alta., Can. — Carl M. Olsen, 810 — 20th St., Sioux City, Iowa; Danish Ev. Lutheran Church, Sioux City, Iowa. — P. C. Paulsen, 5740 So. May St., Chicago, Illinois; Golgotha Dan. Ev. Luth. Church, 5931 Morgan St., Chicago, Ill. — Gudmund C. Pedersen, Shennington, Wisconsin; St. Peter's Ev. Lutheran Church, Shennington, Wis.; St. Stephen Ev. Lutheran Church, Orange, Wis.; Danish Ev. Lutheran Church, Warrens, Wis.; Roche-A-Cree, Wisconsin; J. Chr. Pedersen, Dannebrog, Nebraska; Laurits Pedersen, Ringsted, Iowa; St. Paul Lutheran Church, Ringsted, Iowa. — A. R. Petersen, Box 101, Fresno, California; Immanuel Danish Ev. Lutheran Church, Easton, Calif.; Irving Petersen, Route 2, Viborg, South Dakota; Spring Valley, Danish Ev. Lutheran Church,

Viborg, So. Dak.; Turkey Valley, Danish Ev. Lutheran Church, Irene, So. Dak.; P. M. Petersen, Del Rey, California; Pella Lutheran Church, Del Rey, Calif.; Ebenezer Lutheran Church, Reedley, Calif.; James C. Peterson, 232 LeRoy St., Audubon, Iowa; Danish Lutheran Church, Audubon, Iowa; Sigurd D. Petersen, Clinton, Wisconsin; Pella English Ev. Lutheran Church, Clinton, Wis.; Salem Danish Ev. Lutheran Church, Woodstock, Ill.; Spener S. Petersen, 642 Union Ave., North Portland, Oregon; Bethany Danish-English Lutheran Church, Portland, Ore. — Past. Emer. A. Rasmussen, Route 3, Blair, Nebraska; Franklin Rasmussen, Coulter, Iowa; Nazareth Lutheran Church, Coulter, Iowa; Joseph Rasmussen, Route 1, Lindsay, Nebraska; Bethany Ev. Lutheran Church, Lindsay, Nebr.; Bethlehem Ev. Lutheran Church, Genoa, Nebr.; Past. Emer. P. Rasmussen, St. Paul, Oregon. — Einer Romer, Rutland, Iowa; Trinity Danish Ev. Lutheran Church, Rutland, Iowa; Trinity Danish Ev. Lutheran Church, Iowa; John C. Romer, Route 1, Box 1, Minden, Nebraska; Fredericksburg Lutheran Church, Minden, Nebr. — A. Th. Schultz, 520 Lafayette Ave, Racine, Wisconsin; Immanuel Danish Ev. Lutheran Church, Racine, Wis. — Lawrence Siersbeck, 701 Poplar St., Atlantic, Iowa; St. Pauls Ev. Lutheran Church, Atlantic, Iowa. — Johannes Simonsen, 4314 Cortland St., Cragin Sta., Chicago, Illinois; Siloam Danish Ev. Lutheran Church, Chicago, Ill.; N. P. Simonsen, Laurens, New York; St. Matthew Danish Ev. Lutheran Church, Laurens, N. Y. — A. N. Skanderup, Tilley, Alberta, Canada. — Christian L. Spear, 113 Pearl St., Greenville, Michigan; St. Paul Ev. Lutheran Church, Greenville, Mich. — H. A. Svendsen, Hutchinson, Minnesota; Danish Ev. Lutheran Church, Hutchinson, Minn. — V. R. Staby, 10 School St., Cumberland Mills, Maine; First Ev. Lutheran Church, Westbrook, Maine. — N. P. Sørensen, Hartland, Wisconsin; Danish Ev. Lutheran Church, Hartland, Wis. — Anders Steensen, Eben-Ezer, Brush, Colorado; Ebenezer Lutheran Church of Lincoln Co., Nebr. — Fr. Petersen Taler, 2238 N. St., Lincoln, Nebraska; Our Saviour's Lutheran Church, Lincoln, Nebr.; Nazareth Ev. Lutheran Church, Davey, Nebr. — J. H. Tennesen, Moorhead, Iowa; Bethesda Ev. Lutheran Church, Moorhead, Iowa. — Harry Thomsen, 223 E. Rose St., Owatonna, Minnesota; Our Saviour's Lutheran Church, Owatonna, Minn.; Brorson Ev. Lutheran Church, Bixby, Minn.; St. Ansgar Ev. Lutheran Church, Summit, Minn.; Bethany Ev. Lutheran Church, Havana, Minn. — P. L. Thorslev, Route 2, Harlan, Iowa; Bethlehem Ev. Lutheran Church, Jacksonville, Iowa. — C. A. Vammen, Oaks, Oklahoma; Ebenezer Ev. Lutheran Church, Oaks, Oklahoma; J. H. Vammen, 2274 W. 22nd St., Los Angeles, California; Bethel Danish Ev. Lutheran Church, Los Angeles, Calif.; Peter J. Vammen, 611 West Mason St., Green Bay, Wisconsin; Bethel Ev. Lutheran Church, Green Bay, Wis.; Immanuel Ev. Lutheran Church, Oconto, Wis. — C. M. Videbeck, Elk Horn, Iowa; Elk Horn Lutheran Church, Elk Horn, Iowa. — A. C. Weismann, McNabb, Illinois; Emmaus Danish Ev. Luth. Church, McNabb, Ill. — Carl Vilhelmsen, 315 Ferger Ave., Fresno,

California; Bethel Danish Lutheran Church, Fresno, Calif.; Our Saviour's Lutheran Church, Winton, Calif.; Karl J. Vilhelmsen, 2610 N. 12th St., Kansas City, Kansas; Our Saviour's Danish Ev. Lutheran Church, Kansas City, Kans. — H. C. Østergaard, Ferndale, California.

#### Missionærer:

D. G. M. Bach, 388 Shinyashiki, Kumamoto, Japan. — J. M. Girtz, Dist. Goalpara Assam, P. O. Dingdinga, India, India. — H. Inadomi, Kyushu Gakuin, Kumamoto, Japan. — P. C. Liigaard, 108 George St., Brisbane, Queensland, Australia. — L. Miura, 921 Shimo Saginomiya, Nogata-machi, Tokyo, Japan. — J. M. T. Wintther, Kurume, Japan. — Tsunekichi Yonemura, Kyoto, Japan.

H. O. Frimodt-Møller.

#### Argentina.

Der findes kun Kirkebygninger i Tandil og Necochea. Der paatænkes opført Kirke i Cascallares. Gudstjeneste holdes iøvrigt i Hjemmene i de forskellige Kredse, hvor man samles fra Afstande paa indtil 10 danske Mil. Hver Præst har flere Kredse. Der er Børneskole i Tandil og Necochea, Børneskole og Ungdomsskole (Højskole) i M. Cascallares, disse drives af eller i Tilslutning til de resp. Menigheder. Præsterne lønnes af de resp. Menigheder. Der er ingen hjemlig Komité i Danmark, om Præster har Menighederne gerne henvendt sig til Biskop Dr. Ostenfeld. Frimenighedspræst N. Dael, Liselund, Slagelse, Provst Ovnbøl, Ærø, eller Højskoleforstander Bækkehøj, Ollerup. — I Argentina virker endv. i Buenos Aires Pastor Sv. Nielsen, udsendt af D. K. U.

Menighederne er følgende:

Tandil: Det protestantiske Selskab, st. 1866. Kirken byggedes 1877. — Oscar Meulengracht, Præst for Menigheden 1876—82; Niels Dael, Præst 1886—97; R. J. Th. Andresen, Præst 1898—1926; O. E. Helms, Præst 1926—1930; Th. Bisgaard, fhv. Gmd., udd. paa Liselund, ord. Kbh., Præst 1930. — Fmd. for Menigheden: Lars P. Larsen; Sekretær: Juan Kiehr, Chicabuco 242; Kasserer: Edv. Christensen. Der er dansk Børneskole i Tandil, ca. 70 Børn.

Necochea. Under sin Præstetid i Tandil (1886—97) begyndte N. Dael at holde Gudstjeneste i Hjemmene (Jordhytter den Gang). Kirken bygget 1918, fra 1926 selvstændig Menighed. R. J. Th. Andresen, Præst fra 1926 til sin Død 1930, siden betjenes Menigheden af Kapellanen C. J. Plesner fra Tres Arroyos. — Fmd.: Anders Kl. Andersen, Casilla Corres 9, Necochea, Argentina; Sekretær: Thorvald Holgeresen; Kasserer: Ingustinus Kristjansen. Der er dansk Børneskole, ca. 20 Børn.

Tres Arroyos. Under sin Præstetid i Tandil (1886—97) begyndte N. Dael at holde Gudstjenester i Hjemmene, der den Gang var Jordhytter. Fra 1901 selvstændig Menighed. Chr. Jensen Ovnbøl, Præst 1900—1910; H. Vimtrup, Præst 1910—1915; S. K. Sunesen, Præst fra 1916. Fra 1927 Kapellaner: Markvar Petersen (1927—30); C. J. Plesner fra 1930. — Præsternes Adresse: Colegios danieses Cascallares, R. C. S., Argentina. — Fmd.: Povl Chr. Larsen, Apasicio. Der er dansk Højskole siden



1917 og Børneskole siden 1919 med henholdsvis 20 Elever og ca. 60 Børn.

Buenos Aires. Under sin Præstetid i Tandil (1886—97) begyndte N. Dael at prædike først i den skotske Kirke, senere i den norske Sømandsmissions Kirke i Buenos Aires. En Tid

var det en Gang i Maanednen. Dansk Kirke i Udlandet sendte en Præst Sven Nielsen til Buenos Aires i 1924. Menighedens Fmd. er Johannes Bennike, Vedia 2048, Buenos Aires; Kasserer Carl Christensen, Maipu 231, Bs. As. Dansk Kirke indviet Maj 1931.

Niels Dael.

### III. Den islandske Kirke 1927—31.

Ved Thordur Tomasson.

Fire forholdsvis begivenhedsrige Aar.

Med Styrke og Klarhed har Kirken givet Udtryk for voksende Bevidsthed om sin Særstilling i Forholdet til Statsstyrelsen foranlediget ved et Par formentlige Overgreb dels overfor en selvejende Kirkes Ret til at raade over sine Midler, dels ved Nedlæggelsen af et hidtilværende Præsteembede. Efter Indbydelse af Domkirken's Menighedsraad i Reykjavik (Formd.: Redaktør S. A. Gíslason) endes i Oktober 1928 en talrig Forsamling af Repræsentanter for Præstestanden, Menighedsnævn, det teologiske Fakultet og kirkelige Foreninger om en Henvendelse til Regeringen, sigtende til Nedsættelsen af et „Kirkenævn“ til Overvejelse og Forberedelse af en fri Folkekirke. Kort efter Nytaar 1929 svarede Kirkeministeren, Jónas Jónsson, at han havde imødekommet dette Ønske og beskikket tre Præster og to Lægmand som Medlemmer af et saadant Nævn. Til at føre Forhandlinger med dette nedsattes der paa det aarlige Præstestævne i Sommeren 1929 et Udvalg, bestaaende af fem Præster. En anselig Række Spørgsmaal vedrørende de forskellige Sider af Kirkens institutionelle Liv er derefter taget op til Drøftelse. Men Sindenes Optagethed af Forberedelserne til og Gennemførelsen af Altingets Tusindaarsfest i Sommeren 1930 maatte ganske naturligt virke hæmmende paa Forhandlingerne. Et af Hovedkravene fra Kirkens Side: Opgivelsen af den yderligere Indskrænkning af Præsteembedernes Antal, som har været praktiseret siden Vedtagelsen af Lov af 1907, synes Regeringen dog alt nu at have imødekommet.

Det kirkelige Mødeliv har været i frodig Udvikling, hvilket begunstiges af Samfærdselsforholdenes Forbedring. Den islandske Præsteforening har oprettet Filialer for de forskellige Landsdele for at lette Adgangen til Deltagelse for fjernereboende Præster. Arbejdet for Børnesagen, Oprettelsen af Alderdomshjem, Sømandsmissionen, den kristelige Ungdomsbewægelse og Hedningsmissionen er i kendelig Fremgang. I sidstnævnte Henseende har et Besøg af den islandskfødte Kinamissionær (i norsk Tjeneste) Ólafur Ólafsson og hans Hustru i 1928—29 baaret god Frugt. Flere nye Kredse er oprettet og har sluttet sig sammen i en Art Kredsforbund. I forskellige Købstæder er der optaget et Arbejde for ved frivillige Gaver at skaffe Midler til Udvidelse af Kirkebygningen, og Hovedstaden Reykjavik, som nu tæller godt 26,000 Indvaanere, har faaet sin „Kirkesag“, som sigter imod en Sognedeling og Opfø-

relsen af en ny, anselig Kirkebygning. Den i 1929 i København afdøde islandske Historiker, Magister Bogi Th. Melsted, har givet Stødet til Stiftelsen af et Par „Præstelønningsfonds“, knyttede til Kirker, som har Ry i Islands Historie. Det er Tanken derigennem at muliggøre, at disse engang i Fremtiden kan blive betjent af Præster, der har Evne til videnskabelig og litterær Syssel, uden at de skal besværes af økonomiske Bekymringer.

Det lykkedes i 1928 at faa gennemført, at Præstestanden blev ligestillet med de øvrige Embedsmænd i Henseende til Dyrtidstillæg (mod tidligere  $\frac{2}{3}$ ). Hvor nye Kirker opføres, holdes der nu paa, at Materialet er Sten eller Beton, ikke Træ. Af Landets 275 til Folkekirkens 111 Pastorater hørende Kirkebygninger er nu op mod 50 af Sten eller Beton. Over 200 Kirker er selvejende, undergivne Menighedsnævnenes Administration. — 1928—29 var de afholdte Gudstjenesters Antal 4407 (mod 4326 det foregaaende Aar), Nadvergæsternes Antal 5614 (mod 5858 Aaret forud).

Den Kreds af „frisindede“, navnlig yngre Præster og Teologer, der samler sig om Maanedsskriftet „Straumar“, har paa forskellig Maade ladet høre fra sig uden dog at vinde yderligere Terræn. I Sommeren 1929 udsendte „Straumar's Redaktion et „Aabent Brev“ til alle islandske Præster med 41 Samvittighedsspørgsmaal vedrørende de mest grundlæggende Trossætninger. Man nærer indenfor disse Kredse Ønsket om, at Kirken skal befri sig for sin Benævnelse af evangelisk-luthersk, ophøre at bruge den apostoliske Trosbekendelse ved Daaben og a. lign. Disse Krav er bleven myndigt tilbageviste af Præstestævnet 1930 og paa forskellige andre Møder, bl. a. Præste- og Menighedsnævnsmødet i Reykjavik i Oktober 1930, hvor der var mødt Repræsentanter for fem Provstier.

Den rom-kat. Kirke, som tæller højt regnet 200 Medlemmer, har i 1929 paa opsigtsvækkende Maade forsøgt et Fremstød. En ny, anselig Kirkebygning er bleven rejst i Reykjavik, og samtidig med dennes Indvielse blev den hidtilværende Præfekt, Meulenbergh, ordineret til Biskop af Kardinal van Rossum, som bistodes af de rom-kat. Biskopper i Danmark og Sverige.

I August 1927 afgik „Ordinationsbiskoppen“ for det gamle Nordstift (Hólar), Geir Sæmundsson, ved Døden; i hans Sted valgte Sognepræsten for Sauðárkrúkur, Provst for Skagafjordsprovstiet, Hálfdán Guðjónsson. I Marts 1928 døde den knap 60aarige Professor i Teologi ved Universitetet i Reykjavik, Haraldur



Nielsson. Hans Efterfølger blev Kirkehistorikeren, hidtilværende Docent Magnús Jónsson. Præsten og Skolemanden Ásmundur Guðmundsson blev Docent i hans Sted. — I November 1929 døde den højtbegavede tidligere Præstelærer (ved Præsteseminariet), Deltager i Bibeloversættelsen af 1912, Professor Erikur Briem. — I Marts 1930 døde Salmedigteren, Ordinationsbiskop for det gamle Syd-stift (Skálholt), Valdimar Briem, 82 Aar gl. Til hans Efterfølger som Ordinationsbiskop blev Professor theol. ved Universitetet i Reykjavik Sigurður P. Sivertsen, valgt, ord. 1931.

Af islandsk teologisk-kirkelig Litteratur, som er fremkommen siden 1927, kan nævnes Biskop, Dr. theol. Jón Helgason: Kristnisaga Íslands II (1927; første Del udkom i 1925). Samme Forf.: Almenn kristnisaga IV (1930; første Bind udkom 1912). Hermed er disse to omfattende kirkehistoriske Værker afsluttede. — 1927 udgav Præsteforeningen en Vejledning til Hjemmeandagt, „Heimilisguðrækt“, ved Ásmundur Guðmundsson, Sigurður P. Sivertsen og Þorsteinn Briem, som har vundet meget vid Udbredelse. — Om den navnlig i Norge kendte „Søster Ólafía“ (Jóhannsdóttir d. 1924) er der udgivet et Mindeskrift: „Í skóla

trúarinnar“ (1927; ved Redakt. S. Á. Gíslason). — Prof. theol. Magnús Jónsson: Páll postuli (1928). — Prof. theol. S. P. Sivertsen: Samanburður samstofna guðsjallana (1929; en synoptisk Evangelieharmonie). Af Prof. Haraldur Nielssons efterladte Arbejder er udgivet: anden Del af Prædikensamlingen „Árin og eilífðin“ (1928) og „Kristur og kirkjumennigarnar hans“ (1929; Foredrag og Afhandlinger) samt „Kristur og friðþægingarkenningarnar“ (1930; seks Taler om Forsoningslæren). — Pastor Friðrik Hallgrímsson har udgivet: Píslarsagan (1929; med Forklaringer og syv Fastepredikener) og: Kristin fræði (1930; en Lærebog til Brug ved Konfirmandundervisningen). — „Dansk-islandsk Samfund“ har i 1927 paa Islandsk udsendt en lille Bog om N. F. S. Grundtvig af Holger Begtrup. — Af Litteratur paa Dansk kan nævnes: Dr. Arne Møller: Jón Vídalín og hans Postil (1929). — Thor-dur Tomasson: Hallgrímur Pjeturssons Passionssalmer. Oversættelse og Indledning (1930). — „Træk af islandsk Kirke- og Menighedsliv i Nutiden“ (1930).

P. S. Sekretæren, Klosterpræst T. Tomasson er afgik ved Døden 21. August 1931.

Se iøvnr. Præsteforen. Blad, 1931, Side 453 flg.

## IV. Kirkelig Statistik og Oversigt over Biskopper og teologiske Fakulteter i de øvrige nordiske Lande.

### 1. Sverige.

	Areal km <sup>2</sup>	Folketal 1. Jan. 1930	Provstier	Pastorater <sup>1)</sup>	Sogne	Biskop
Uppsala Ærkest. . .	32627	636512	25	160	255	Vakant.
Linköping Stift . .	18774	444742	21	197	211	E. Aurelius, f. 74, u. 27.
Skara — . . .	12725	390484	16	117	375	H. Danell, f. 60, u. 05.
Strängnäs — . . .	13014	404630	16	108	169	S. Stadener, f. 72, u. 27.
Västerås — . . .	38970	441114	16	103	129	E. M. Billing, f. 71, u. 20.
Växjö — . . .	24500	477952	19	145	252	E. H. C. Reuterskiöld, f. 72, u. 28.
Lunds — . . .	14325	900916	25	227	437	E. M. Rohde, f. 78, u. 25.
Göteborgs — . . .	15012	706896	14	126	276	C. E. D. Block, f. 74, u. 29.
Karlstads — . . .	24412	361490	12	74	141	J. A. Eklund, f. 49, u. 07.
Härnösands — . . .	77266	411812	12	90	133	E. T. Lönegren, f. 62, u. 09.
Luleå — . . .	164454	399480	7	55	62	O. Bergquist, f. 62, u. 04.
Visby — . . .	3159	57380	3	35	93	V. E. Rundgren, f. 69, u. 20.
Stockholms By . . .	138	486672		20	20	N. Widner, Pastor primarius.
Ialt. . .	439381	6120080	186	1395	2553	

<sup>1)</sup> Garnisonsmgh. ikke medregnet.

**Befolkningen fordelt** efter Trossamfund <sup>1/1</sup> 1930: Evg. lutherske: 6096551; Metodister: 5452; Baptister: 7265; Jøder: 6470; Romersk-kat.: 3432; Græsk-kat.: 281; Reformerte: 130; Adventister: 37; Nye kirk.: 88; andre: 374, ialt 23529 Ikke-Lutheranere.

### De teologiske Fakulteter (Nytaar 1931).

#### A. Uppsala Universitet.

Professorer: J. E. Linderholm, 72; 19 (Kirkehistorie). G. V. Lizell, 74; 21 (Prakt. Teol.). A. Runestam, 87; 23 (Dogmatik og Moralteologi). S. W. Linder, 87; 27 (Eksegetik). T. J. Andræ,

85; 28 (teol. Prenotioner og teol. Encyklopædi). A. J. Fridrichsen, 88; 28 (Eksegetik). T. B. Bohlin, 89; 29 (Dogmatik og Moraltologi). K. B. Westman, 81; 30 (Missionshistorie og Religionshistorie).

Direktør for Prakt.-teol. Institut. A. H. Anderberg, 93; 28. Assistent N. G. Lindberg, 83; tf. 24. Lærer i Kirkesang. C. F. Mellander, 78; 12.

Docenter ved det teol. Fakultet. J. S. V. von Engeström, 89; 20 (Teol. Etik). N. G. Lindberg, 83; 23 (Prakt. Teol.). J. O. Cullberg, 95; 26 (Religionsfilosofi). A. H. J. Lindroth, 93; 26 (Religionsfilosofi). K. F. A. Dahlbom, 84; 27 (prakt. Teol.). H. Odeberg 98; 28 (Eksegetik). P. G. Westin, 90; 30 (Kirkehistorie).

### B. Lunds Universitet.

Professorer: H. F. Holmquist, 73; 09 (Kirkehistorie og Symbolik). G. E. H. Aulén, 79; 13 (Syst. Teol.). A. Th. S. Nygren, 90; 24 (Syst.

Teol.). E. Eidem, 80; 28 (Eksegetik). Y. T. Bri-lioth, 91; 28 (Prakt. Teol., Kirkeret). O. E. Briem, 90; 28 (Teol. Encyklopædi og teol. Prenotioner). C. J. Lindblom, 82; 30 (Eksegetik).

Lærer i liturgisk Sang. B. Anrep-Nordin, 88; 23. Docenter ved det teol. Fakultet. C. E. D. Fehrman, 74; 07 (Symbolik og Kirkehist.). G. W. Lindeberg, 78; 19 (Miss.-Hist.). C. H. Rosén, 87; 19 (Dogmatik). G. E. Hylmö, 78; 20 (G. T.s Exeg.). H. A. Pleijel, 93; 25 (Kirkehist.). J. G. Boström, 01; 28 (G. T.). A. E. R. Bring, 95; 29 (System. Teol.).

### C. Stockholms Højskole.

Lærer i alm. Relig.-Hist.: Doc. T. J. E. Andræ, 85; 23.

### D. Göteborg Højskole.

Docent i svensk Kirkehistorie: O. W. Hippel, 81; 28.

## 2. Norge.

	Areal km <sup>2</sup>	Folketal 1/1 29	Provstier	Pastorater	Sogne	Biskop
Oslo Bispedømme..	26673	910806	15	121	204	J. L. Lunde, f. 66, u. 22.
Hamar — ..	52741	307804	12	61	115	M. Bjønness-Jacobsen, f. 63, u. 22.
Agder — ..	31784	281571	13	74	139	J. Maroni, f. ?? u. 30.
Stavanger — ..	9135	175293	6	31	60	J. C. Petersen, f. 78, u. 25.
Bjørgvin — ..	39260	346857	15	85	201	Vakant.
Nidaros — ..	50974	434951	15	73	173	J. N. Støren, f. 71, u. 28.
Hålogaland — ..	113223	363920	15	72	126	E. Berggrav, f. 84, u. 28.
Ialt..	323793	2827202	91	517	1018	

**Befolkningen fordelt** efter Trossamfund Dec. 1920: Statskirken 2578713. Romersk-kat.: 2612; Græsk-kat.: 372; Reformerte m. m.: 567; Metodister: 11455; Baptister: 7214; Adventister: 1928; Kvækere: 73; Lutherske Frimenigheder: 18,204; Gendøbere: 2031; Mormoner: 464; Jøder: 1457 m. m., ialt 71,062 u. f. Statsk.

**Det teologiske Fakultet** ved Universitetet i Oslo: Professorer: S. T. Michelet, 63; 96 (Gl. Test.); J. L. Brun, 70; 97 (Ny Test.); A. Brandrud, 68; 97 (Kirkehistorie); C. Ihlen, 68; 06 (Syst. Teol.); N. O. Kolsrud, 85; 20 (Kirkehistorie); S. O. P. Mowinkel, 84; 22 (Gl. Test.). Stipendiater: R. K. Asting, 97 (Ny Test.); H. Birke-land, 04 (G. T.).

Det praktisk teologiske Seminarium. P. E. Marstrander, 83; 26 (Homil. Li-

turg. og Past.-Teol.). S. Bretteville-Jensen, 69; 30 (Katek.). O. B. Meyer, 28 (Missionskudskab). R. Eriksen, 69; 29 (ev.-krist. Pædag.); H. K. Hansen, c. jur., 95; 29 (Kirkeret). O. M. Sandvik, 76; 16 (Kirkesang).

**Menighedsfakultetets Professorer:** O. Hallesby, 79; 09 (Syst. Teol.); O. Moe, 76; 16 (N. T.); K. L. Vold, 75; 16 (G. T.); D. A. Frøvig, 70; 18 (N. T.). Vakant: Kirkehistorie. Docent: A. P. Seierstad, 90; 21.

**Menighedsfakultetets praktisk teologiske Seminarium.** G. Skagestad, 79; 26 (Homil. Liturg. og Past.-Teol.). A. E. Leere, 69; 26 (Kat. Pædag., Homil. og Past.-Teol.). M. Sandvik, 76; 26 (Kirkesang). K. F. Robertstad, 74; 29 (Kirkeret).

## 3. Finland.

	Areal km <sup>2</sup>	Folketal 1/1 29	Provstier	Pastorater	Sogne	Biskop
Åbo Ærkestift	38396	753027	10	140	151	L. J. Ingman, f. 68, u. 30.
Tammerfors Stift	39963	820950	12	117	120	J. Gummerus, f. 70, u. 20.
Uleåborg —	183889	612709	8	101	109	J. R. Koskimies, f. 59, u. 00.
Viborg <sup>1)</sup> —	66294	885682	14	113	122	E. Kaila, f. 67, u. 25.
Borgå <sup>2)</sup> —	15087	425357	8	85	92	M. von Bonsdorff, f. 82, u. 23.
Ialt	343599	3497725	52	556	594	

1) Tidl. Nyslott Stift. 2) Svensk.

**Befolkningen fordelt** efter Trossamfund  $\frac{1}{2}$ : 29: Lutheranere: 3,497,725; Metodister: 2455; Baptister: 3435; Frikirkelige: 2686; Græsk-katolske: 61,220; Romersk-katolske: 701; Russisk-evang.: 18; Jøder: 1769; Muhammedanere: 232; indført i Civilregister: 41,550, ialt 114,066 Ikke-Lutharere.

Den græsk-katolske Kirke i Finland bestaar af 2 Stifter og 37 Menigheder.

Det teologiske Fakultet ved Helsingfors' Universitet. Professorer: A. J. Pietilä, 78; 19 (Dogmatik og Moral). M. J. Ruuth, 70; 22 (Kirkehist.). A. F. Puukko, 75; 27 (Gl. T.).

R. G. Gyllenberg, 29 (sv. Prof. i Exeg.). Professoratet i prak. Teologi vakant, bestrides af Docent Lehtonen. Tillige Prof. i N. T.s Exeg. Adjunkt: A. Voipio, 91; 22 (Teol. Pren.). Docent: A. E. Lehtonen, 91; 22 (Prak. Teol.).

Teologisk Fakultet ved Åbo Akademi. Professorer: G. O. Rosenquist, 93; 30 (Prak. Teol.). Prof. i Exegetik vakant, bestrides af Dr. theol. E. G. Gulin, 93. E. C. Newmann, 89; 30 (Kirkehistorie). Prof. i Systemat. Teologi vakant, bestrides af Docent R. Bring. Docent: A. Takolander, 75; 30 (Kirkehistorie).

#### 4. Island.

Biskop: Dr. theol. J. Helgason, f. 66, u. 17.

Ordinationsbiskopper: H. Gudjonsson, Herredsprovst, f. 63, u. 28, og Prof. theol.

S. P. Sivertsen, f. 74, u. 30.

#### Island udgør eet Stift.

Landsdele	Areal km <sup>2</sup>	Folke- mæng- de 1929	Prov- stier	Pasto- rater
Sydvestlandet ..	10685	44282	5	23
Vestfjordene ...	9473	13131	4	19
Nordlandet ....	35469	24413	5	32
Østlandet .....	15422	10620	3	17
Sydlandet .....	31797	13904	3	18
Hele Landet	102846	106350	20	109

#### Befolkningens Fordeling efter Trosbekendelse 1920

Ev. luth. (Folkekirke og Frimenighed) ..	94227
Adventister .....	167
Andre prot. Samfund .....	25
Katolikker .....	67
Uden angivet Trossamfund .....	204
Ialt	94690

Det teologiske Fakultet i Reykjavik: S. P. Sivertsen, f. 68, u. 17 (Syst. Teol. og Pastoralteol.); M. Jonsson, f. 87, u. 28 (Kirkehist. og N. T. Exeg.); A. Gudmundsson, Doc., f. 88, u. 28 (G. og N. T. Exeg.).

#### Verdens Religioner. (Efter Whitaker's Almanak 1927.)

	Europa	Asien	Afrika	N. Amerika	S. Amerika	Oceanien <sup>1</sup>	Ialt
<i>Kristne:</i>							
Katolikker:							
Rom.-katolske .....	220,000,000	7,000,000	2,000,000	40,000,000	61,000,000	1,500,000	331,500,000
Græsk-katolske ....	120,000,000	20,000,000	3,000,000	1,000,000	—	—	144,000,000
Protestanter .....	115,000,000	7,000,000	3,000,000	75,000,000	900,000	6,000,000	206,900,000
Ialt ..	455,000,000	34,000,000	8,000,000	116,000,000	61,900,000	7,500,000	682,400,000
<i>Ikke Kristne:</i>							
Jøder .....	10,000,000	1,000,000	500,000	4,000,000	100,000	30,000	15,630,000
Mohammedanere ..	5,000,000	160,000,000	44,000,000	20,000	—	—	209,020,000
Buddhister .....	—	150,000,000	—	180,000	—	—	150,180,000
Hinduister .....	—	230,000,000	—	150,000	—	—	230,150,000
Konfutsianister o. Taoister .....	—	350,000,000	—	600,000	—	—	350,600,000
Shintoister .....	—	25,000,000	—	—	—	—	25,000,000
Animister .....	—	45,000,000	90,500,000	50,000	—	100,000	135,650,000
Andre .....	5,000,000	18,000,000	—	25,000,000	2,000,000	870,000	50,870,000
Ikke-Kristne, ialt ..	20,000,000	979,000,000	135,000,000	30,000,000	2,100,000	1,000,000	1,167,100,000
Totalantal ..	475,000,000	1,013,000,000	143,000,000	146,000,000	64,000,000	8,500,000	1,849,500,000

<sup>1</sup> Oceanien omfatter foruden Australien og Stillehavets Øgrupper tillige Sudanerne m. fl. nærliggende asiatiske Øgrupper.

## V. Luthersk Kirkeliv udenfor Danmark.

Af. Dr. theol. Alfred Th. Jørgensen.

Hvor mange Lutheranere findes der i Verden? Det er umuligt at give et bestemt Svar. For de nordiske Landes Vedkommende samt for enkelte andre Lande foreligger der nøjagtig kirkelig Statistik. Men allerede i Tyskland møder vi statistiske Vanskeligheder. Den unerede Kirke i Preussen og andetsteds omfatter jo nemlig baade Reformerte og Lutheranere, men en nøjagtig Angivelse af, hvor mange hver Konfession tæller, fattes. I Virkeligheden er Forholdet indenfor den unerede Kirke, at det kan være vanskeligt i mange Tilfælde at afgøre, om en Person er luthersk eller reformert. Kun saa meget kan siges, at Lutheranerne indenfor Unionen er i stor Majoritet. Der er forøvrigt stille Kræfter i Virksomhed for at skabe en vis luthersk Samling indenfor Unionen og indenfor Tyskland. I Frankrig, England og forøvrigt i en Række andre Lande i Europa har man vel indregistreret et Antal Lutheranere, men mange Lutheranere lever isoleret uden fast Tilknytning til nogen Menighed. I Belgien, Spanien og enkelte andre Lande er de evangeliske Konfessioner trængt sammen under haardt Tryk fra Staten og især fra den romersk-katolske Kirke, saaledes at Fællesmøde og Fællesarbejde udsletter Konfessionsforskellene. En Udenforstaaende vil have vanskeligt ved at bestemme, om den konfessionelle Karakter har en luthersk Ejendommelighed. I Nordamerika er kun en ringe Del af Lutheranerne indmeldt og indregistreret i organiserede Kirker, og det samme gælder Lutheranerne andetsteds i Amerika, Afrika, Asien og Australien. Det nyeste Forsøg paa en luthersk Statistik foreligger i „The Lutheran World Almanac 1929—1930“. Ifølge denne er der forholdsvis flest Lutheranere i de nordiske Lande og i Estland, idet ikke mindre end 98 pCt. af Befolkningen i disse Lande er Lutheranere. I Tyskland og Letland er noget over 50 pCt. af Befolkningen Lutheranere. Enkelte Steder i Amerika og Afrika er 15—50 pCt. af Befolkningen Lutheranere. I Kanada, U. S. A., Polen, Jugoslavien, Tjecoslovakiet, en Del af Sydafrika og Madagaskar og enkelte andre Steder er Lutheranere fra 1—15 pCt., medens de i Asien, Australien, Sydamerika og den største Del af Afrika udgør mindre end 1 pCt. af hele Befolkningen. Man anslaaer det samlede Tal paa Lutheranere i Europa til omkring 60 Millioner, i Nordamerika 20 Millioner, i Sydamerika 1 Million, Asien og Afrika har hver knapt  $\frac{1}{2}$  Million Lutheranere, og Australien op mod 50,000.

Siden Beretningen om luthersk Kirkeliv udenfor Danmark i Kirkelig Haandbog 1927 har der været en stærk Fremgang i Interessen for at skabe Forbindelse mellem de mange spredte smaa og store lutherske Kirker Verden over. Svagest er Interessen stadig i de nordiske Kirker, hvilket hænger sammen med, at man her ikke kender andre Konfessioner end den lutherske og endnu ikke har faaet fat paa de Vanskeligheder, hvorunder Lutheranere mange Steder i Verden lider, ej heller paa den aandelige Rigdom, som Lutheranerne i andre Lande vil være i Stand til at tilføre de nordiske Kirker. Dertil kommer, at Interessen for det kirkelige „økekumeniske“ Arbejde, alt-

saa Forbindelsen mellem alle kristelige Kirker, i visse Kredse, navnlig i Sverige, er stærkere end Interessen for Forbindelsen mellem Lutheranerne. Imidlertid har det „økekumeniske“ Arbejde i den allersidste Tid været hemmet af finansielle og politiske Vanskeligheder, ligesom den første Begejstring synes at være svækket, og Interessen for konfessionel Sammenlutning er samtidig blevet stærkere. Ikke blot den romersk-katolske Kirke, som jo aldrig har villet gaa med til Samarbejde med andre Kirker, arbejder energisk paa at styrke Forbindelsen mellem de romerske Kirker i de forskellige Lande og paa at fremme sin Propaganda, men de Reformerte, Metodisterne, Baptisterne og andre Kirkesamfund er stærkt optaget af international Samling af deres egne Trosfæller, og selv indenfor den ulykkelige spredte ortodokse Kirke er der Samlingsbestræbelser. For Lutheranernes Vedkommende har Aarene 1929—30 været særlig betydningsfulde, og vi maa dvæle et Øjeblik ved Begivenhederne i disse to Aar.

1929, fra 26. Juni til 4. Juli, fandt det 2. lutherske Verdenskonvent Sted. Man samlede i København. Den Eksekutivkomité, som var nedsat paa det første Verdenskonvent i Eisenach 1923, og som bestod af Professor, Dr. J. Morehead (Præsident) og Professor, Dr. L. W. Boe fra Amerika, Landsbiskop, Dr. L. Ihmels og Friherre v. Pechmann fra Tyskland samt Provst, Dr. Per Pehrsson fra Sverige og Dr. Alfred Th. Jørgensen fra Danmark, havde lagt Programmet. En dansk Komité under Forsæde af Biskop, Dr. H. Ostfeld ordnede Indkvartering og Møder. Gudstjenesterne holdtes i Vor Frue Kirke, Møderne og Forhandlingerne i Bethesda, som velvilligst var stillet til Raadighed. Det første lutherske Verdenskonvent i Eisenach talte ca. 150 Deltagere fra 30 Lande, og kun enkelte Kirker var officielt repræsenteret. Det andet Verdenskonvent i København talte 147 officielle Repræsentanter fra bogstavelig alle lutherske Kirker Verden over paa Rusland, Missourierne og endnu et Par enkelte Kirker nær. Men desuden var der c. 1000 andre Deltagere, og ved de offentlige Gudstjenester og Møder var Tallet endnu langt større. Særlig betydningsfuldt var det, at Kirkerne gennemgaaende var officielt repræsenteret, og saa at sige alle ledende Kirkemænd indenfor de betydeligste lutherske Kirker kom til Stede i København. Den danske Konge deltog i Aahningsgudstjenesten og hilste paa Eksekutivkomitéen. Københavns Kommune indbød til Fest en Aften paa Københavns Raadhus, hvor Borgmester Anthon Pedersen bød de Fremmede velkommen paa Engelsk. Blandt de fremmede Talere, som svarede, gjorde særlig Japaneeren Inadom i Indtryk. Han talte paa Dansk og fremhævede, hvad H. C. Andersen og de danske Salmer havde betydet for ham. De Ferslewskke Blade indbød Konventets Deltagere til en Kirkekoncert med dansk Program i Vor Frue Kirke. Berlingske Tidende førte Konventets Deltagere i Automobiles rundt i Nordsjælland. Og Direktør Hjerl-Hansen og Frue



indbød de officielle Delegerede til et Haveselskab. Københavns Indre Mission havde sin Missionsdag i Søndermarken under Konventet, og adskillige af dets Deltagere talte ved Festen. Søndag den 30. Juni talte et stort Antal af de fremmede Præster i københavnske Kirker. Den danske Komité indbød de officielle Delegerede samt Gesandterne fra de Lande, der var repræsenteret, og en Række danske Autoriteter til en Banket i Hotel d'Angleterre. Dette var Verdenskonventets mere udvortes Side. Selve Konventet var præget af en dyb Interesse for de fælles aandelige Skatte. Man mærkede ikke noget til nationale eller politiske Modsætninger. Derimod voldte naturligvis Sprogforskellen nogen Vanskelighed. Alle Taler og Indlæg var med enkelte Undtagelser paa Engelsk eller Tysk. Ved Aabningsgudstjenesten Onsdag Formiddag den 26. Juni prædikede Biskop Ostenfeld. Senere paa Dagen fandt den egentlige Aabningshøjtidelighed Sted i Kirken. En Række af de fremmede Talere havde Ordet, og Ærkebiskop Söderblom talte om Luther som kristelig Personlighed og hans Betydning for Norden. I Bethesda organiserede Konventet sig samme Dag med Professor Morehead som Præsident. Hver Dag indlededes med en Morgenandagt. Her skal nu ikke gives noget Referat. Konventet har udsendt en Beretning baade paa Engelsk og paa Tysk, nemlig: „The second Lutheran World Convention“ (The United Lutheran Publication House, Philadelphia, P. A., 1930) og „Lutherischer Weltkonvent zu Kopenhagen“ (Dörrfling & Franke, Leipzig, 1929). Dog skal Hovedemnerne nævnes: „Luthers store og lille Katekismus, deres Oprindelse og deres Betydning“ (Professor J. M. Reu, Amerika), „Hvad kan og maa den nulevende Slægt gøre for at overgive næste Slægtled Fædrenes Trosarv“ (Landsbiskop Marahrens, Hannover), „Kirkens Tro og Bekendelse i Lyset af Marburg og Augsburg“ (Professor W. Elert, Erlangen), „Hvad har Lutherdommen i sin Egenart at give Kristenheden paa Jorden“ (Biskop Stadenher, Strängnäs), „I hvilken Henseende maa vi kæmpe for en indre Fornyelse af vor Kirke“ (Landsbiskop Ihmels, Sachsen), „Den lutherske Kirke og den sociale Nød“ (Domprovst Maroni, Oslo), „Hvad kan der gøres for at fremme den indbyrdes Forbindelse mellem de lutherske Kirker“ (Dr. Alfred Th. Jørgensen), „Beretning om Eksekutivkomitéens Arbejde siden det første Verdenskonvent“ (Professor Morehead), „Omsorgen for vore nødlidende Trosfæller“ (Professor Ulmer, Erlangen), „Hvilke Hovedproblemer frembyder den nuværende Situation for den lutherske Hedningemission“ (Præsident F. H. Knubel, Amerika). Foruden Fællesmøderne holdtes der en Række Gruppemøder for Sømandssagen, Indre Mission, den lutherske Presse, Hedningemissionen, Kvindernes Opgave overfor Trosfæller i fremmede Lande. Endnu skal tilføjes, at Det Københavnske Kirkefond foreviste en Række af sine Kirker, og at Mandagen den 1. Juli blev tilbragt i Lund og Malmö. Det vedtoges at genvælge Eksekutivkomitéens 6 Medlemmer for Tidsrummet indtil det tredje Verdenskonvent. Friherre v. Pechmann har senere trukket sig tilbage og er blevet afløst af Landsbiskop Marahrens fra Hannover. Eksekutivkomitéen valgte Morehead til Præsident. Fremdeles vedtoges der en Række Resolutioner, men navn-

lig var der Enighed om at lade hver Kirke vælge et særligt Udvalg, som skulde arbejde for Verdenskonventets Sag indenfor sit Land og være Landets Repræsentant overfor Verdenskonventet under Samarbejde med Eksekutivkomitéen. Saa-danne Udvalg er da ogsaa senere nedsat i de forskellige Kirker. For Danmarks Vedkommende bestaar Udvalget af Biskop Dr. H. Ostenfeld, Sognepræst A. Fibiger, Sognepræst C. Holt, Provst Chr. Winther, Forlagsboghandler O. Lohse, Stiftsprovst Dr. H. Ussing, Professor Dr. J. Oskar Andersen og Dr. Alfred Th. Jørgensen. Meget indtrængende blev det lagt alle Deltagerne i Konventet paa Sinde at arbejde for at hjælpe nødlidende Trosfæller. Eksekutivkomitéen samledes 1930 i September i Uppsala og Stockholm, drog derfra efter Indbydelse til Finland, hvor man besøgte Åbo, Helsingfors og Tammerfors og havde Lejlighed til at deltage i Forhandlinger med ledende Mænd indenfor den finske Kirke. Derefter deltog Eksekutivkomitéens Medlemmer efter Indbydelse i det nordiske Præstemøde i Trondhjem, og endelig holdt Komitéen selv Møde i Oslo, hvor den ligeledes forhandlede med Repræsentanter for den norske Kirke og blev modtaget af Kong Haakon.

Aaret 1929 var Fire-Hundredaaret efter Fremkomsten af Luthers lille Katekismus. Og denne Begivenhed fejredes overraskende interesseret rundt om i alle lutherske Kirker. Ved Gudstjenester og Møder, Tidsskrifter og Aviser og ved Udsendelse af særlige Skrifter blev den lille Katekismus hyldet som den enestaende Lærebog i Kristendom, den er. Jubilæet gav Anledning til, at i Kirker, hvor Katekismens Betydning var ved at blegne, fik den nyt Liv, men førte ogsaa til oget Forstaaelse for de fælles lutherske Aandsskatte og bidrog derfor til at styrke Verdenskonventsbevægelsen.

Hvad der her er sagt om Katekismen og dens Jubilæum maa imidlertid siges endnu stærkere om det store Fire-Hundredaars Jubilæum 1930 for den augsburgske Konfession. Fra katolsk Side var der kort i Forvejen udtalt, at Konfessionen kun havde Betydning for en lille Kreds ortodokse Lutheranere. Begivenhederne i 1930 viste, at hvad der end kan skille Lutheranere nationalt og teologisk, det fælles aandelige Grundlag vil ingen af dem vige fra. Og til dette fælles Grundlag hører den augsburgske Konfession. I alle lutherske Kirker Verden over, selv i den forfulgte lutherske Kirke i Rusland, fejredes Mindet om den store Bekendelse 1530. Aldrig nogensinde i Historien har den augsburgske Bekendelse fundet en saa almindelig og oprigtig Tilslutning, som den fandt 1930, et Vidnesbyrd om, at den gamle Lutherdom ikke blot har Livskraft, men Fremtidsopgaver. Allermærkeligst var det maaske, at Konfessionen fejredes eller dog mindedes af andre Protestanter end Lutheranerne. Da de Evangeliske i Konfessionens Hjemland beredte sig til at holde Mindefest i Augsburg i Konfessionens Maaned Juni, erklærede den øverste Ledelse af de evangeliske Kirker i Tyskland med Unionsmanden Dr. Kapler i Spidsen, at den ønskede at forestaa og ordne Festlighederne. Og da disse fandt Sted til angiven Tid, forøvrigt under gripende Former og under Tilslutning af Titusinder fra hele Tyskland, lød der ogsaa fra Unionsmændenes og fra de Reformertes Side varme Lovord om Lutheranernes Bekendelse.

Konfessionen blev i Virkeligheden paa sin Fire-Hundredaarsdag fejret ikke som en luthersk, men som en fælles evangelisk Bekendelse. Endnu skal tilføjes, at Festlighederne i Augsburg frembød en Ejendommelighed. Augsburgs katolske Befolkning, som er i stor Majoritet, stod alt andet end afvisende og uforstaaende, Katolikkerne illuminerede deres Huse og Kirker i Anledning af Festen, og den katolske Borgmester bød i hjertelige Ord de Evangeliske velkommen til den for Augsburg saa store historiske Fest.

I Tyskland og blandt Tysklands Venner i Europa har Allgemeine evangelisch-lutherische Konferenz i disse Aar virket energisk for luthersk Samling. Lutherischer Bund, som 1908 havde udskilt sig fra Konferenzen, opløste sig 1930, idet de fleste Medlemmer havde søgt tilbage til Konferenzen. Denne har ikke blot støttet det lutherske Verdenskonvent, men afholdt selv i September 1930 en stor og ren luthersk Fest til Minde om den augsburgske Konfession og Apologien. I Nordamerika har alle de lutherske Kirker og Synoder med Undtagelse af Missouri støttet Arbejdet for Fællesskab mellem Lutheranerne Verden over. Og deres Fællesrepræsentation National Lutheran Council har godtgjort Interessen i Handling ved stadig at støtte lidende Trosfæller i Europa.

Ved Siden af de store kirkelige Mindefester har Medfølelsen med vore lidende Trosfæller i høj Grad bidraget til at knytte Lutheranerne sammen. De to sidste Aar har opvist en stærk Stigning i Gavernes Antal, idet flere og flere lutherske Kirker er traadt ind i Hjælpernes Rækker. Fra dansk Side er det „Nødhjælpen til Europas evangeliske Kirker“, der har forestaaet Indsamlingen, og Nødhjælpen havde 1930 en samlet Indtægt paa 95,000 Kroner. Stadig er det dog Lutheranerne i Nordamerika, som fører an i Barmhjertighedsarbejdet overfor de nødlidende lutherske Kirker.

Vi gaar nu over til en Gennemgang af de enkelte lutherske Kirker Verden over i Tilknytning til Artiklen i Kirkelig Haandbog af 1927. Der er i Mellemtiden paa Foranledning af det lutherske Verdenskonvent paa Engelsk, Tysk og Dansk udgivet en Bog „De lutherske Kirker Verden over“ af P. Fleisch, Abdel Ross Wentz og Alfred Th. Jørgensen, som paa Basis af Indberetninger fra ledende Mænd i de forskellige lutherske Kirker giver en ret indgaaende Skildring med udførlig Statistik af hver eneste luthersk Kirke Verden over.

Nordeuropa er den mest udpræget lutherske Del af Verden. Vi regner hertil Danmark, Island, Norge, Sverige, Finland, Estland og Letland. I Danmark er 98,5, i Island 99,5, i Norge 98,5, i Sverige 99,5, i Finland 97, i Estland 83 og i Letland 57 Procent af Befolkningen Lutheranere.

Island har 273 Menigheder med 112 Præster og 273 Kirker, 20 Provstier og en Biskop, Dr. Jon Helgason i Reykjavik. De geografiske Forhold gør det kirkelige Arbejde meget vanskeligt, men der er dog en voksende religiøs Interesse. I Reykjavik er man begyndt at indsamle til en ny Kirke, da Byens Vækst kræver en saadan.

Norge har ca. 1200 Menigheder og ca. 700 Gejstlige, ca. 1500 Kirkebygninger og 7 Bispestifter med ialt 91 Provstier. Den norske Kirkes Primas er Biskop J. Lunde i Oslo. Kirkestriden er

ikke saa voldsom som tidligere, idet de Liberale ikke er saa fremtrædende som tidligere, medens paa den anden Side Menighedsfakultetet har en stadig voksende Tilgang af Studerende, saaledes at disses Tal langt overgaar Statsfakultetets.

Sverige har 1402 Pastorater med 2572 Menigheder, ca. 2800 Kirkebygninger, ca. 2550 Præster og 12 Bispestifter. Efter lang Tids Nedgang er Kirkebesøget i Byerne nu i Stigning. Paa Landet er Forholdene meget forskellige paa de forskellige Steder. Den nuværende Kirkeminister, Biskop Stadener, hører til de gammelkirkelige, hvis Indflydelse i de senere Aar er vokset betydeligt. Den ungkirkelige Retning har Biskop Billing og Rektor Bjørkquist som Førere, og de økumeniske Bestræbelser har deres Udgangspunkt i Ærkebispergaarden i Uppsala. De Frikirkelige har knap saa stor Betydning og Indflydelse som tidligere. Söderbloms Død 1931 var et Slag for hele Norden.

Finland har ca. 589 Menigheder, ca. 1056 Præster, 587 Kirker og 5 Bispestifter. Primas er Ærkebiskop L. Ingman i Turko (Åbo). Den finske Kirke har større Selvstændighed end de øvrige nordiske Kirker og arbejder med stor Energi. Ca. 90 pCt. af Lutheranerne taler Finsk, og ca. 10 pCt. Svensk. De svensktalende Menigheder er samlet i et eget Stift, Borgå, med egen Biskop. De Ortodokse (græsk-katolske) tæller ca. 60,000, og Forholdet mellem dem og den lutherske Kirke er godt. Lutheranerne har paa forskellig Maade støttet de Ortodokse. 1930 var et bevæget Aar i Finland. Som Følge af Kommunismens Overgreb rejste pietistiske Bønder sig mod dem, og denne Modbevægelse, Lappobevægelsen, bredte sig over hele Landet og fik Tilslutning i saa at sige alle kirkelige Kredse. Desværre blev der i Bevægelsens Navn begaaet adskillige Overgreb, men Førerne rejste Modstanden mod Kommunisterne ud fra religiøse Motiver og opnaaede, at Rigsdagen blev renset for Kommuniste, og at der blev vedtaget skarpe Lovbestemmelser mod fremtidige kommunistiske Overgreb. Ærkebiskop Ingman skrev en Piece „Die Lappobewegung“ til Vejledning for Udlandet.

Estland har 153 Sogne med 136 Præster, 870,000 døbte Medlemmer, 142 Sognekirker og 34 Annexkirker. Kirkens øverste Embedsmand er Biskoppen i Tallinn (Reval) Jakob Kukk. Estland lider endnu under Verdenskrigens Hjemsegelser, og Kirken er fattig, Præstelønningerne smaa, Evangelisationsarbejdet og især Barmhjertighedsarbejdet derfor vanskeligt at gennemføre. Fra dansk Side som fra anden Side ydes der hvert Aar Estland Hjælp.

Letland har 246 lettiske, 47 tyske og 2 estniske Menigheder, ialt 295, fremdeles 140 lettiske, 51 tyske og 2 estniske Præster, ialt 193. Der er 246 Kirker. Den lettiske Biskop er Karl Irbe i Riga, den tyske Poelchau. Verdenskrigens Hærgninger og den nuværende Regerings Landbrugspolitik har tilføjet Kirken store økonomiske Tab. I Riga aabnedes 1924 et Præsteseminarium, der imidlertid som andet kirkeligt Arbejde lider under økonomiske Vanskeligheder. Letland understøttes fra dansk Side.

Mellemeuropa, til hvilket vi regner Tyskland, Danzig, Østrig og Czekoslovakiet, er præget af 3 Konfessioner, Katoliker, Reformerte og Lutheranere, som hver tæller anseelige Styrker. I Tyskland er de to protestantiske Konfessioner

omtrent dobbelt saa talrige som Katolikkerne, i Østrig og Czekoslovakiet er Katolikkerne i Flertal.

Tyskland, Reformationens Moderland, har gennem fire Hundrede Aar været det Land, hvor de store Opgr mellem Rom og Evangeliets Tilhængere har fundet Sted. Statsomvæltningen i Tyskland 1918 blev ogsaa en Kirkeomvæltning. Art. 137 i den nye Rigsforfatning siger: „Der bestaar ikke nogen Statskirke. Ethvert Religions-samfund ordner og forvalter sine Anliggender selvstændigt indenfor Grænserne af den for Landet gældende Lov. Det besætter sine Embeder uden Medvirken af Staten eller Kommunen“. — Fremdeles: „Religionssamfundene er Samfund med offentlige Rettigheder i samme Udstrækning som hidtil“, altsaa samtlige Landskirker. „Andre Religionssamfund kan efter Ansøgning opnaa samme Rettigheder“. Denne Bestemmelse har givet de lutherske Frikirker Mulighed for at blive Samfund med offentlig Ret. Den offentlige Anerkendelse er af stor Betydning, fordi de Religions-samfund, som har den offentlige Anerkendelse, er berettiget til paa Basis af de borgerlige Skatelisten at opkræve Skat. Art. 149 bestemmer, at Religionsundersøgning er fast Lærefag i Skolen og skal gives i Overensstemmelse med Religions-samfundets Grundsetninger. For at varetage de fælles Interesser overfor Staten sluttede alle de evangeliske Landskirker sig sammen i det „Tysk-evangeliske Kirkeforbund“ 1922. Indenfor dette Forbund har der været drøftet en Plan om en særlig Sammenslutning mellem de lutherske Kirker. Som foreløbigt Resultat er der dannet en tysk-luth. Bispekonferenz, der holder regelmæssige Møder.

Af Tysklands Befolkning er 20 Mill. Katolikker, 1 Mill. Religionsløse, medens det samlede Antal Medlemmer af alle lutherske, reformerte og unerede Kirker (derunder Frikirkerne) udgør ca. 40½ Mill. Af disse staa 19½ Mill. indenfor den gammel-preussiske Unions evangeliske Kirke, medens ca. 80,000 tilhører Frikirkerne. Vi behandler ikke her den gammel-preussiske Unions evangeliske Kirke, da vi kun gennemgaar de rent lutherske Kirker, men gør opmærksom paa, at Lutheranerne indenfor denne Kirke er i Flertal. Lutheranerne støtter ogsaa flere fællesprotestantiske Foretagender som Gustav Adolf-Foreningen. — Af de teologiske Fakulteter er Rostock, Leipzig, Göttingen og Erlangen udpræget lutherske, men ogsaa ved de andre teologiske Fakulteter er Lutherdommen mere eller mindre kraftigt repræsenteret.

Vi gennemgaar nu de lutherske Landskirker i Tyskland.

Den evg.-luth. Kirke i Bayern paa højre Side af Rhinen tæller 1½ Mill. Medlemmer eller 21,3 pCt. af hele Bayerns Befolkning i 969 Menigheder med 1157 Præster og 1247 Kirker. Øverste Myndighed er Landssynoden, og øverste Embedsmand den gejstlige Præsident, Fr. Veit.

Den evg. Landskirke i Württemberg har 1,007,000 Medlemmer eller 66,7 pCt. af Befolkningen med 1172 Menigheder, 1163 Præster og ca. 1600 Kirker. Øverste Myndighed er Landskirkeledagen, og øverste Embedsmand Kirkepræsidenten.

Den evg.-luth. Landskirke i Fristaten Sachsen har 4½ Mill. Medlemmer eller

89,24 pCt. af Befolkningen, 3839 Sogne med 1531 Præster og 1742 Kirker. Øverste Myndighed er Landssynoden og øverste Embedsmand Landsbiskoppen, L. Ihmels.

Thüringens evg. Kirke omfatter 7 tidligere Landskirker og tæller omtrent 1½ Mill. Medlemmer eller 92 pCt. af Befolkningen i 1396 Menigheder med 754 Præster og 1416 Kirker. Øverste Myndighed er det udvidede Landskirkeraad, og øverste Embedsmand Landsførstepresten Reichhardt, Eisenach.

Den evg.-luth. Kirke i Reuss ældre Linie har 65,000 Medlemmer, 95 pCt. af Befolkningen, i 27 Menigheder med 27 Præster og 30 Kirker. Øverste Myndighed er Kirkeledagen, øverste Embedsmand Overkirkeraad Jahn, Greiz.

Braunschweigs evg.-luth. Landskirke har 448,000 Medlemmer eller 90 pCt. af Befolkningen i 341 Menigheder med 245 Kirker og 231 Sognepræster. Øverste Myndighed er Landskirkeledagen, øverste Embedsmand Landsbiskoppen, Bernewitz, Braunschweig.

Hannovers evg.-luth. Landskirke har 2,400,000 Medlemmer eller ¾ af Befolkningen med 1162 Menigheder og 1192 Præster. Øverste Myndighed er Landskirkeledagen, øverste Embedsmand Landsbiskoppen, Marahrens, Hannover.

Den evg.-luth. Landskirke Schaumburg-Lippe har 47,000 Medlemmer eller 97 pCt. af Befolkningen i 19 Menigheder med 22 Præster og 19 Kirker. Øverste Myndighed er Landssynoden, øverste Embedsmand Landssuperintendenten, H. Törnau, Bückeburg.

Den evg.-luth. Kirke i Oldenburg har 321,000 Medlemmer eller 72 pCt. af Befolkningen i 89 Menigheder med 98 Præster og 101 Kirker. Øverste Myndighed er Landssynoden, øverste Embedsmand den gejstlige Præsident, Tilemann, Oldenburg.

Slesvig-Holstens evg.-luth. Landskirke tæller omtrent 1½ Mill. Medlemmer eller 94 pCt. af Befolkningen i 361 Menigheder med 470 Præster og 367 Kirker. Øverste Myndighed er Landssynoden. Øverste Embedsmænd er en Biskop for Slesvig, en Biskop for Holsten og en Landssuperintendent for Lauenburg. Kirkestyrelsens Formand er Biskop Mordhorst, Kiel.

Den evg.-luth. Kirke i den hamburgske Stat har omtrent 1 Mill. Medlemmer eller 85 pCt. af Befolkningen i Hamburg i 40 Menigheder med 129 Præster og 50 Kirker. Øverste Myndighed er Synoden, øverste Embedsmand Senior, Dr. Horn.

Den evg.-luth. Kirke i Lübeck tæller 122,000 Medlemmer eller 95 pCt. af Befolkningen i 15 Menigheder med 28 Præster og 14 Kirker. Øverste Myndighed er Kirkeledagen, øverste Embedsmand Senior Evers.

Den evg.-luth. Landskirke i Landsdelen Lübeck indenfor Fristaten Oldenburg har 50,000 Medlemmer, 99 pCt. af Befolkningen i 15 Menigheder med 17 Præster og 15 Kirker. Øverste Myndighed er Synoden, øverste Embedsmand Landsprovsten, Rahtgens.

Den evg.-luth. Kirke i Mecklenburg-Schwerin har 630,000 Medlemmer eller 94 pCt. af Befolkningen i 318 Menigheder med 310 Sognepræster og 475 Kirker. Landssynoden er



øverste Myndighed. Menighederne er samlede i 7 Kirkekredse med hver sin Landssuperintendent. Øverste Embedsmand er Landsbiskoppen, Rendtorff.

Den evg.-luth. Kirke Mecklenburg-Strelitz har 104,000 Medlemmer eller praktisk talt hele Befolkningen i 150 Menigheder med 67 Præster og 153 Kirker. Øverste Myndighed er Kirkedagen, øverste Embedsmand Landsbiskoppen, Tolzien, Neustrelitz.

Den evg.-luth. Kirke i Lippe har 16,500 Medlemmer i 6 Menigheder med 6 Præster og 6 Kirker. Kirken udgør den lutherske Klasse af den lippeske, reformerte og lutherske Landskirke. I alle Bekendelsesspørgsmaal er den lutherske Kredssynode øverste Myndighed. I de ydre Ting er den fælles reformert-lutherske Landssynode øverste Instans. Øverste Embedsmand er Superintendenten, Peters (Bad Salzuflen).

Vi kommer nu til de lutherske Frikirker i Tyskland.

Den evg.-luth. Kirke i Preussen tæller 54,000 Medlemmer i 177 Menigheder med 75 Præster og 163 Kirker. Øverste Myndighed er Generalsynoden, øverste Embedsmand Kirkeraad G. Nagel, Breslau.

Den evg.-luth. Kirke i Baden tæller 1850 Medlemmer i 4 Menigheder med 4 Præster og 3 Kirker. Øverste Myndighed er Synoden, øverste Embedsmand Senior, Pastor Lepper, Freiburg.

Den evg.-luth. Frikirke i Hermannsburg-Hamburg har 3200 Medlemmer i 4 Menigheder med 5 Præster og 4 Kirker. Leder er Superintendenten, Ehlers, Hermannsburg.

Den hannoverske evg.-luth. Frikirke har 4200 Medlemmer i 20 Menigheder med 14 Præster og 19 Kirker. Øverste Myndighed er Synoden, øverste Embedsmand Superintendent Böttcher, Molzen.

Den renitente Kirke af den uforandrede augsburgske Konfession i Hessen har 1700 Medlemmer i 17 Menigheder med 7 Præster og 8 Kirker. Menighederne udgør et Konvent, som ledes af 3 Præster.

Den selvstændige evg.-luth. Kirke i Hessen har 3400 Medlemmer i 11 Menigheder med 11 Præster og 11 Kirker. Øverste Myndighed er Seniorkonventet, øverste Embedsmand Superintendent H. Martin, Marburg.

Den frie evg.-luth. Bekendelseskirke „St. Anschar“ i Hamburg har 1000 Medlemmer i 2 Menigheder med 2 Præster. Formand er L. A. Roger.

Den evg.-luth. Frikirke i Sachsen og i andre Stater har 13,000 Medlemmer i 78 Menigheder med 50 Kirker. Hver Menighed er selvstændig. Der findes en raadgivende Synode. Dens Præsides er Pastor Nickel, Hamburg.

De fleste af de nævnte Frikirker tilhører „Foreningen af evg.-luth. Frikirker i Tyskland“.

Der findes en Række fælles lutherske kirkelige Foretagender, som strækker sig over flere Landskirkers og Frikirkers Omraade, saaledes den evg.-luth. Mission i Leipzig, den evg.-luth. Centralforening for Israelsmission, „Gotteskasten“, der støtter lutherske Diasporamenigheder i og udenfor Tyskland, den evg.-luth. Skoleforening m. fl.

Danzig har een rent luthersk Menighed med ca. 600 Medlemmer med 3 Præster og 2 Kirker,

desuden en evangelisk Kirke under den gammel-preussiske Union.

Østrig har ca. 250,000 Medlemmer eller 3,7 pCt. af Østrigs Befolkning i 114 Sognemenigheder med 156 Præster og 96 Kirker. Øverste Myndighed er Generalsynoden, øverste Embedsmand en Lægmand, Overkirkeraadets Præsident V. Capesius.

Czekoslovakiet har 3 lutherske Kirker, der tilsammen udgør omtrent 4 pCt. af Befolkningen. Den tysk-evg. Kirke i Bøhmen, Mähren og Schlesien har 123,000 Medlemmer i 65 Menigheder med 73 Præster og 96 Kirker. Øverste Myndighed er Kirkedagen, øverste Embedsmand Kirkepræsidenten, E. Wehrenfennig, Gablonz. — Senioratet for de evangeliske Menigheder af den augsburgske Bekendelse i Øst-Slesien tæller 48,000 Medlemmer i 7 Menigheder med 7 Præster og 6 Kirker. Øverste Embedsmand er Senior, Pastor O. Michejda, Trzyniec. Den tredje Kirke er den evangeliske Kirke af den augsburgske Bekendelse i Slovakiet med 383,000 Medlemmer i 312 Menigheder og 413 Kirker. Øverste Myndighed er Generalkonventet, øverste Embedsmand Generalbiskop V. Cobrda og Generalinspektør, Advokat J. Vanovic.

Østeuropa, til hvilket vi regner Polen, Litauen, Rusland, Ungarn, Rumænien og Jugoslavien, erikonfessionel Henseende yderst broget. Her mødes saa at sige alle Konfessioner, men desuden Islam. Den ortodokse Kirke er eller var den mest indflydelsesrige, men man træffer i Østeuropa en Række særlige Sekter og Kirkesamfund. Og endelig møder vi i Rusland under Bolschevismen en afgjort Modstand mod alt, hvad der hedder Religion. Her dvæler vi som sædvanlig kun ved de lutherske Kirker.

Polen har en uneret Kirke af tysk Afstamning paa ca. 400,000 Medlemmer i Posen med Generalsuperintendent Blau som øverste Leder. Dens store Flertal er Lutheranere. Af egentlige lutherske Kirker har Polen 2.

Den evg.-augsburgske Kirke i Polen tæller  $\frac{1}{2}$  Mill. Medlemmer i 90 Menigheder med 108 Præster og 129 Kirker. Dens Forfatning er ved at blive anerkendt af Regeringen og bygges paa synodalt Grundlag. Øverste Embedsmand er Generalsuperintendent J. Bursche, Warszawa. Kirken har et luthersk Fakultet ved Statsuniversitetet i Warszawa. Den evg. Kirke af den augsburgske og helvetiske Bekendelse i Polen har 37,000 Medlemmer i 21 Sognemenigheder med 25 Præster og 54 Kirker. Hver Menighed er selvstændig. Øverste Myndighed er en Synode, øverste Embedsmand Superintendent Th. Zöckler, Stanislau.

Litauens evg.-luth. Kirke har 60,000 Medlemmer, 2 $\frac{1}{2}$  pCt. af Befolkningen, i 19 Menigheder med 14 Præster og 41 Kirker. Kirkens Sprog er Litauisk, Tysk og Lettisk. Der har i flere Aar været Splittelse mellem Litauerne og Tyskerne, men 1930 er de to Parter gaaet sammen i et fælles Konsistorium. Heller ikke Forholdet til Staten er ordnet.

Rusland har endnu, medens dette skrives, en evg.-luth. Kirke med Menigheder spredt over hele det vældige Rige fra Leningrad til Kaukasus og langt ind i Sibirien. Men hvormange Lutheranere af den Million, som fandtes efter Ver-



denskrigen, lever endnu? Og hvormange af de ca. 100 Præster? Hvis næste Udgave af Kirkelig Haandbog skal bringe Bud om en evg.-luth. Kirke i Rusland, er den første Betingelse, at vi herhjemme hindrer vore Trosfæller derovre i at dø af Sult ved at sende en Gave til Nødhjælpen til Europas evangeliske Kirker, Bernstorffsgade 21, København V. Saameget om Rusland, Resten er Tavshed.

Ungarns evg.-kristelige Kirke af den augsburgske Bekendelse tæller henved  $\frac{1}{2}$  Mill. Medlemmer,  $6\frac{1}{4}$  pCt. af Ungarns Befolkning, i 262 Sognemenigheder med 293 Præster og 322 Kirker. Øverste Myndighed er Generalkonventet, øverste Embedsmand en Lægmand, Generalinspektør Baron Radvanszky, Budapest.

Rumænien har 2 lutherske Kirker, en større og en mindre. De lever under et haardt Tryk fra Statens og den ortodokse Kirkes Side. Under Paaskud af en Agrarreform har Regeringen frataget Kirken en væsentlig Del af dens Formue, der bestod i Landejendomme, uden endnu at have ydet nogen Erstatning, end ikke Renter af Erstatningssummen. Ogsaa Skolevæsenet er blevet undertrykt. De tidligere blomstrende Kirker er derved nedsunket i Fattigdom. Den største af Kirkerne er den evg. Landskirke af den augsburgske Bekendelse i Rumænien, som omfatter den gamle lutherske Kirke i Siebenbürgen, Bukowinas, det gamle Rumæniens, Bessarabiens og en Del af Banats Lutheranere, ialt ca. 366,000 Medlemmer, 2 pCt. af Befolkningen, i 513 Menigheder med 315 Præster og ca. 500 Kirker. Øverste Myndighed er Landskirkeforsamlingen, øverste Embedsmand Biskop Fr. Teutsch, Hermannstadt. Kirkens Hovedsprog er Tysk.

Den anden Kirke er den synodal-presbyteriale evg.-luth. Kirke af den augsburgske Bekendelse i Rumænien, som tæller godt 40,000 Medlemmer i 25 Menigheder med 24 Præster og 24 Kirker. Øverste Myndighed er Senioratskonventet, øverste Embedsmand Superintendent L. Frint, Arad. — Kirkens Hovedsprog er Magyarisk.

Jugoslavien har 2 lutherske Kirker. Den ene er den tysk-evg. Landskirke, som tæller 120,000 Medlemmer i 80 Menigheder med 92 Præster og 325 Kirker. Kirken har 1930 faaet sin Forfatning anerkendt af Staten. Øverste Myndighed er Kirkedagen, øverste Embedsmand Biskop Ph. Popp, Zagreb. Hovedsproget er Tysk. Den anden er den slovakiske evg. Kirke af den augsburgske Bekendelse, som tæller 55,000 Medlemmer i 26 Menigheder med 21 Præster og 24 Kirker. Ogsaa denne Kirkes Forfatning er godkendt af Regeringen og har et Kirkekonvent som øverste Myndighed. Øverste Embedsmand er Biskop Adam Veres, Illok. Hovedsproget er Slovakisk.

Naar Frankrig undtages, er Lutherdommen mærkelig svagt repræsenteret i hele Vesteuropa. Frankrigs Lutheranere har imidlertid i de senere Aar hævdet sig kraftigere end tidligere, og i Holland, hvor der for en halv Snes Aar siden var Fare for, at Lutheranerne skulde opluges af de Reformerte, har den konfessionelle Bevidsthed ligeledes gjort sig stærkere gældende. Aarsagen til denne Opblomstring maa søges deri, at navnlig det lutherske Verdenskonvent har løftet

Vesteuropas Lutheranere ud af deres tidligere Isolation.

Schweiz har ca. 50,000 Lutheranere, kun  $1\frac{1}{4}$  pCt. af hele Befolkningen, spredt i smaa Kolonier over hele Landet. Kun i Genève er en større tysk Menighed. Denne Menighed staar under Overkirkeraadet i Berlin. 3 andre mindre Menigheder i Zürich, Basel og St. Gallen samt Kolonier andre Steder har sluttet sig til den lutherske Frikirke i Preussen.

Frankrig har ca. 300,000 Lutheranere i 316 Menigheder med 255 Præster. De franske Lutheranere er organiseret i 3 Grupper: Paris, Montbéliard og Alsace. Gruppen Paris omfatter selve Paris og hele Riget, ogsaa Alger, med Undtagelse af de to andre Grupperes Omraader. Gruppen Paris tæller 30,000 Medlemmer i 27 Menigheder med 30 Præster og 26 Kirker. Øverste Myndighed er Synoden, dog har Paris og Montbéliard tilsammen en Generalsynode, som samles hvert tredje Aar. Øverste Embedsmand er den gejstlige Inspektør, Pastor L. Appia. Gruppen Montbéliard omfatter Departementet Doubs med omliggende Egne og tæller 28,000 Medlemmer i 39 Menigheder med 39 Præster og 70 Kirker. Organisationen er den samme som Paris. Gejstlig Inspektør er E. Vurpillot. — Gruppen Alsace indtager en Særstilling med egen Forfatning, der gaar tilbage til 1852. Øverste Myndighed er Overkonsistoriet og Direktoret, Kirkens Sprog er Fransk og Tysk. Den tæller 245,000 Medlemmer i 240 Menigheder med 186 Præster og 210 Kirker.

Belgien har ingen rent luthersk Menighed. Holland har 85,000 Lutheranere,  $1,14$  pCt. af Befolkningen med 54 Præster og 58 Kirker, i 2 Kirkesamfund: „Det evg.-luth. Kirkesamfund“ med 69,500 Medlemmer, hvis øverste Myndighed er Synoden, der har Pastor L. Schutte, Amsterdam, til Præsident og „Det genoprettede evg.-luth. Kirkesamfund“, hvis øverste Myndighed er den „almindelige Forsamling“, der har Pastor C. F. Westermann, Amsterdam, til Præsident.

Storbritannien har enkelte smaa lutherske Menigheder, bestaaende af Udlændinge.

Sydeuropa har ingen luthersk Kirke. Der findes i Italien 2 Menigheder af den augsburgske Bekendelse, i Meran og i Bozen-Gries. Desuden findes der Lutheranere i de tysk-evg. Menigheder i Milano, Firenze og flere andre Steder, men disse Menigheder er uerede. I Bulgarien er der antagelig op mod 2000 Lutheranere, nemlig en tysk og 2 slovakiske Menigheder. I Grækenland skal der være godt 3000 Lutheranere. Der er en Menighed i Athen og en anden i Saloniki. Spaniens evg. Kirke er fælles-evg. og omslutter adskillige Konfessioner, derunder ogsaa Lutheranere.

Nordamerika, U. S. A. og Canada er ved Siden af Tyskland og Norden Lutherdommens Hovedland. Man anslaaer det samlede Antal Lutheranere i Nordamerika til 20 Millioner. Af disse er imidlertid kun  $4\frac{1}{4}$  Mill. indmeldt som Medlemmer i lutherske Kirker. Det samlede Antal af lutherske Menigheder udgør 16,881 med 11,639 Præster og ca. 13,000 Kirker. De enkelte lutherske Kirker er gerne organiseret med Lokalmenigheden som Grundstamme. De lokale Menigheder indenfor en enkelt Stat er samlet i en Synode (undertiden kaldet Distrikt eller Konference),

og Synoderne atter i en almindelig Kirkeforsamling (undertiden kaldet Kirken eller Synoden eller Konferencen). I Modsætning til Europa, hvor Grænserne for den enkelte lutherske Kirke gennemgaaende ligger meget fast, er der en ikke ringe Bevægelighed indenfor de amerikanske lutherske Kirker. Ikke sjældent har en enkelt Kirke opløst sig i 2, og ikke sjældent oprettes en ny Kirke. I vor Tid gaar Bevægeligheden dog i Retning af Sammenslutning. Saaledes har fornylig Ohio, Buffalo og Iowa Synoderne sluttet sig sammen til en stor Kirke „den amerikanske lutherske Kirke“. Denne sidstnævnte har atter 1930 sammen med den norske Kirke, den forenede danske Kirke, den svenske Augustana Synode og den lutherske Frikirke dannet en stor Sammenslutning „den amerikanske lutherske Konferencé“. Den tæller 1,384,000 Medlemmer og er den næststørste luth. Sammenslutning i U. S. A. Størst er Østens Kirke „United Lutheran Church“, der tæller 1,520,000 Medlemmer, den tredje største Sammenslutning er Vestens Kirke „Synodical Conference“, hvis vigtigste Samfund er Missouri-Synoden, med 1,351,000 Medlemmer. Foruden disse 3 Hovedkirker eksisterer der stadig en Række smaa lutherske Samfund med tilsammen omkring ca. 150,000 Medlemmer.

Vi vil nu gennemgaa de enkelte lutherske Kirker:

„The United Lutheran Church in America“ samler Østens Lutheranere og har Engelsk som Hovedsprog. Dens Præsident er F. H. Knubel, New York. Den har 3881 Menigheder i U. S. A. og Canada og 1631 udenfor Nordamerika med ialt 3332 Præster.

„Evangelical Lutheran Joint Synod of Ohio and other States“ er engelsk og tæller 268,000 Medlemmer i 1082 Menigheder med 1206 Præster og 725 Kirker. Præsident er C. C. Hein.

Den evg.-luth. Synode for Iowa og andre Stater har 212,000 Medlemmer i 1046 Menigheder med 610 Præster og ca. 1000 Kirkebygninger. Præsident er G. A. Fandrey, Chicago.

Den lutherske Synode for Buffalo har ca. 11,000 Medlemmer i 54 Menigheder med 41 Præster.

Den evg.-luth. Augustana Synode er svensk og tæller 310,000 Medlemmer i 1246 Menigheder med 828 Præster og 1122 Kirker. Præsident er G. A. Brandelle, Rock Island.

Den Norske lutherske Kirke tæller ca. ½ Mill. Medlemmer i 3146 Menigheder med 1201 Præster og 2316 Kirker. Præsident er J. A. Aasgaard.

Den lutherske Frikirke tæller 39,000 Medlemmer i 426 Menigheder med 204 Præster.

Eielsen Synoden har ca. 1100 Medlemmer i 32 Menigheder med 6 Præster.

De lutherske Brøders Kirke har ca. 1600 Medlemmer i 30 Menigheder med 31 Præster.

Den forenede danske evg.-luth. Kirke tæller ca. 30,000 Medlemmer i 180 Menigheder med 145 Præster og 179 Kirker. Præsident er N. C. Carlsen, Royal, Iowa. Denne Kirke er nærmest beslægtet med dansk Indre Mission.

Den danske evg.-luth. Kirke har ca.

20,000 Medlemmer i 97 Menigheder med 69 Præster og 86 Kirker. Den er af grundtvigsk Oprindelse. Præsident er Hakon Jørgensen, Newell, Iowa.

Den islandske evg.-luth. Synode tæller godt 8000 Medlemmer i 56 Menigheder med 20 Præster og 37 Kirker. Præsident er K. K. Olafson, Glenboro, Manitoba.

Suomi Synoden er finsk og tæller godt 35,000 Medlemmer i 184 Menigheder med 60 Præster. Præsident er A. Haapanen, Hancock, Michigan.

Den finske evg.-luth. National-Kirke tæller godt 8000 Medlemmer i 66 Menigheder med 19 Præster.

Den finske apostolske lutherske Kirke har ca. 50,000 Medlemmer.

Den evg.-luth. Synode i Missouri, Ohio og andre Stater tæller 1,122,000 Medlemmer i 3673 Menigheder med 3371 Præster, og dens Præsident er F. Pfotenhauer.

Joint Synod of Wisconsin and other States har 211,000 Medlemmer i 778 Menigheder med 591 Præster.

Den slovakiske evg.-luth. Synode har godt 14,000 Medlemmer i 37 Menigheder med 39 Præster.

Den amerikanske evg.-luth. Kirkes norske Synode har 7800 Medlemmer i 77 Menigheder med 49 Præster.

Den evg.-luth. Synodekonferens har 6300 Medlemmer i 65 Menigheder med 33 Præster og er særlig beskæftiget med Negermission. Grønland, se Pag. 38.

Mexico har ca. 2000 Lutheranere, Cuba ca. 158, de vestindiske Øer 1961 i 5 Menigheder med 2 Præster, og Porto Rico 1492 Lutheranere i 11 Menigheder med 6 Præster.

Sydamerika har i den sidste Menneskealder haft en stærk Tilvækst af Lutheranere. De tæller nu over 300,000.

Brasilien har de fleste, nemlig 220,000, som er samlet i 5 Synoder (Kirker). Rent lutherske er den evg.-luth. Synode for Santa Catharina, Parana og andre Stater, som tæller 34,000 Medlemmer i 75 Menigheder med 24 Præster, og Brasiliens evg.-luth. Kirkes Synode med 27,000 Medlemmer i 40 Menigheder med 58 Præster under Missouri Synoden i Nordamerika. De 3 andre Synoder i Brasilien er unerede. Det er Generalsynoden for Rio Grande do Sul med 127,000 Medlemmer i 297 Menigheder med 76 Præster, den tysk-evg. Synode for St. Catharina og Parana med 32,000 Medlemmer i 35 Menigheder med 14 Præster og den Midt-Brasilianske Synode med 20,000 Medlemmer i 25 Menigheder med 13 Præster.

Argentina har ca. 30,000 Lutheranere, som dog ikke alle er samlet i Menigheder. De bestaar for en stor Del af Tyskere, og de fleste hører til Missouri Synodens Distrikt i Brasilien (ovennævnte „Brasiliens evg.-luth. Kirkes Synode“). United Lutheran Church i Nordamerika har ca. 500 Medlemmer i Buenos Aires. — Den tysk-evg. La Plata Synode har 30,000 Medlemmer med 30 Kirker og 16 Præster. Den svenske og den norske Kirke har Sømandsmissioner i Buenos Aires. — Dansk Kirke i Udlandet har en Menighed i Bue-

nos Aires, og desuden er der danske Kirker i Tandil og Cascallares.

Chile har 40,000 Lutheranere. Den tysk-evg. Kirkes Chile Synode har 19 Menigheder i Forbindelse med Sachsens lutherske Kirke og 24 Menigheder i Forbindelse med den preussiske unerede Kirke.

Paraguay har ca. 4000 Lutheranere, mest udvandrede Tyskere.

Uruguay har ca. 4000 Lutheranere, ogsaa væsentligt Tyskere.

Hollandsk Guiana (Surinam) har en luthersk Menighed i Surinam med over 3000 Medlemmer.

Mindre lutherske Kirker, dog alle unerede, findes i de andre sydamerikanske Stater.

De tre Verdensdele, Asien, Afrika og Australien, fylder ikke meget paa Lutherdommens Landkort, og den Lutherdom, som findes, er gennemgaaende repræsenteret af Missionsmenigheder. Dog har der i den sidste Menneskealder arbejdet sig smaa lutherske „unge“ Kirker op.

Indien har godt 300,000 Lutheranere, men disse udgør kun een Tusindedel af Indiens Indbyggere. Den tamulske evg.-luth. Kirke, oprettet 1919, har 26,000 Medlemmer. Blandt Tamulerne arbejder ogsaa den danske Mission, som har samlet henved 5000 Medlemmer. Blandt Teluguerne arbejder dels Amerikanerne, hvis Virksomhed har ført til Dannelsen af „Andhra Evangelical Lutheran Church“ med 137,000 Medlemmer, dels Hermannsburg Missionen, hvis Arbejde under Krigen overtoges af Ohio Synoden. Her er ca. 5000 Medlemmer. Den evg.-luth. Jeyapore-Kirke,

oprettet af Breklum-Missionen, har 20,000 Medlemmer. I Centralprovinserne har den svenske Fosterlandsstiftelse en evg.-luth. Kirke paa ca. 2400 Medlemmer. Den evg.-luth. Kirke i Tschota, Naypur og Assam, stiftet 1920 (Kolskirken), har ca. 112,000 Medlemmer. Santal Missionen, oprettet af Skandinaver, har ca. 18,000 Medlemmer.

Alle disse Kirker og Missioner er Medlemmer af de evg.-luth. Kirkers Forbund i Indien.

Udenfor dette Kirkeforbund staar Missouri Synodens Mission med ca. 4400 Medlemmer.

Kina har over 50,000 Lutheranere, der 1920 for Størstedelen samledes i „Trosretfærdighedens Kirke“. Men de urolige Forhold i Kina umuliggør nærmere Oplysninger.

Japan har ca. 2500 Lutheranere under Ledelse af United Lutheran Church i Amerika, hvortil ogsaa et dansk Missionsarbejde har sluttet sig.

I Afrika er der luthersk Missionsarbejde mange Steder. I Sydafrika findes der flere lutherske Synoder.

Australien har 2 lutherske Kirker, Den forenede evg.-luth. Kirke med 27,000 Medlemmer i 205 Menigheder med 77 Præster og 157 Kirkebygninger og den evg.-luth. Synode med 19,000 Medlemmer og 71 Præster. Denne sidste er nøje forbundet med Missouri Synoden. Under denne hører ogsaa en Del af New Zealands Lutheranere, ialt ca. 500 Medlemmer med 4 Præster. Desuden findes der paa New Zealand 6 Menigheder med 3 Præster af skandinavisk Oprindelse, mest Danske.

# B. VEJLEDNING FOR PRÆSTEN I HANS EMBEDSGERNING

Af Sognepræst N. J. Wamberg, Rødovre.

## I. Folkekirken.

**Grundloven af 5. Juni 1915 (med Ændringer af 10. Septbr. 1920):**

§ 3: Den evangelisk-lutherske Kirke er den danske Folkekirke og understøttes som saadan af Staten.

§ 5: Kongen skal høre til den evangelisk-lutherske Kirke.

§ 17: Kongen besætter alle Embeder i samme Omfang som hidtil. Forandringer heri kan ske ved Lov. Ingen kan beskikkes til Embedsmand, som ikke har Indfødsret. Enhver Embedsmand, civil eller militær, afgiver en højtidelig Forsikring om at ville holde Grundloven. [Tidligere o: indtil 1920: „aflægger Ed paa Grundloven“.] Kongen kan afskedige de af ham ansatte Embedsmænd. Disses Pension fastsættes i Overensstemmelse med Pensionsloven. Kongen kan forflytte Embedsmænd uden deres Samtykke, dog saaledes, at de ikke derved taber i Embedsindtægter, og at der gives dem Valget mellem saadan Forflyttelse eller Afsked med Pension efter de almindelige Regler.

§ 73: Folkekirkens Forfatning ordnes ved Lov. [I den officielle franske Udgave af Grundloven af 5. Juni 1849 (Copenhagen 1849, traduction de M. Strøm) lyder den tilsvarende § 80: „La constitution de l'église nationale sera réglée par une loi“. (Udhævelsen af Forf.).]

§ 74: Borgerne har Rett til at forene sig i Samfund for at dyrke Gud paa den Maade, der stemmer med deres Overbevisning, dog at intet læres eller foretages, som strider mod Sædeligheden eller den offentlige Orden.

§ 75: Ingen er pligtig at yde personlige Bidrag til nogen anden Gudsdyrkelse end den, der er hans egen. [Indtil 1915 tilføjes: „dog skal enhver, der ikke godtgør at være Medlem af et i Landet anerkendt Trossamfund, til Skolevæsenet svare de til Folkekirken lovbefalede Afgifter.“]

§ 76: De fra Folkekirken afvigende Trossamfunds Forhold ordnes nærmere ved Lov.

§ 77: Ingen kan paa Grund af sin Trosbekendelse berøves Adgang til den fulde Nydelse af borgerlige og politiske Rettigheder eller unddrage sig Opfyldelse af nogen almindelig Borgerpligt. — —

### Folkekirkens Bekendelsesskrifter.

D. L. 2—1: „Den Religion skal i Kongens Riger og Lande alene tilstedes, som overens kommer med den hellige bibelske Skrift, det Apostoliske, Nikæniske og Athanasii Symbolis, og den uforandrede Aar 1530 overgivne Angsburgske Bekendelse og Lutheri liden Catechismo.“

### Folkekirkens Medlemmer.

Medlemmer af Folkekirken er: 1) Personer, der er døbt i Folkekirken. 2) Personer, der er døbt i et evangelisk-luthersk Samfund udenfor Folkekirken, naar de senere har sluttet sig til en Menighed indenfor denne. Er de døbt udenfor Riget, sker Optagelse ved Bosættelse her i Landet, medmindre de paa den derom foreskrevne Maade har anmeldt at ville staa udenfor Folkekirken. 3) Andre Personer, som er døbt med den kristne Daab, og som enten efter Bestemmelse af den eller dem, der har Forældremyndigheden, opdrages i Folkekirkens Tro eller i en senere Alder personlig har sluttet sig til en Menighed i Folkekirken. (Lov om Menighedsraad af 30. 6. 1922 § 5.)

### Udtrædelse af og Genoptagelse i Folkekirken.

Ved kgl. Anordning af 22. 3. 1897 er givet de nærmere Regler herfor. (Jfr. Menighedsraadslovens § 5, Stk. 3 og 4.) Uddrag heraf: Personer, der er Medlemmer af Folkekirken (se ovenfor! Anordn. gjaldt kun: „Personer, der er døbte i Folkekirken“) kunne udtræde af denne 1) ved at gøre Anmeldelse om Udtrædelse (skal ske paa særlig Blanket, som udleveres uden Betaling hos vedk. Sognepræst, samt i København hos Magistraten og udenfor København hos Underøvrighederne; se Cirk. af 13. 4. 1897) for Sognepræsten i det Sogn, hvori de bo (event. for den Præst, til hvem de har læst Sognebaand), 2) ved at slutte sig til et Trossamfund udenfor Folkekirkens Orden eller ved paa anden Maade, saa-

Det forudsættes, at Præsten har Kirkelovene af 30. 6. 1922 og Ændringerne af disse Love samt Lønningslovene af 28. 4. 1931. I denne Vejledning er intet medtaget ang. Præsternes Lønningsforhold, Pensionering o. lign., se Pag. 237 flg.

Se Emneregister foran i Haandbogen.



som ved at lade sig gendøbe, stille sig udenfor denne; thi da ophører Medlemsforholdet.

Hver Person maa underskrive sin Blanket. Børn under 15 Aar udmeldes af Folkekirken paa Begæring af den eller dem, der har Forældremyndigheden. For Børn mellem 15 og 18 Aar kræves tillige Barnets egen Begæring. Nægter den eller de, der har Forældremyndigheden, et saadant Barn Samtykke, kan Barnet indanke det for Kirkeministeriet.

Den Præst, for hvem Udtrædelsen anmeldes, udsteder paa særlig Blanket Attest herom til paagældende.

Om modtagne Anmeldelser om Udtrædelse skal Sognepræsten gøre Tilførsel i sin Kirkebog. Har en Sognebaandsløser anmeldt Udtrædelsen til sin valgte Præst, skal denne tilsende paagældendes Sognepræst en Genpart af den meddelte Attest om Udtrædelsen til Indførelse i hans Kirkebog. Ligeledes skal Udtrædelsen event. meddeles til vedk.s Daabssteds Præst til Indførelse i hans Kirkebog. (Fremtidige Daabsattester skal da indeholde Bemærkning derom.)

[Sognepræsten er pligtig at give Daabsattesten for Børn under 15 Aar, der ifølge Forældrenes Begæring er udmeldt af Folkekirken, Paategning om, at Udmeldelse er sket paa Forældrenes Begæring, med Angivelse af Datoen herfor, samt gøre Tilførsel til Kirkebogen herom. (Skr. af 5. 1. 1920.)]

• [En Frimenigheds Medlemmer er ved at indtræde i Frimenigheden udtraadte af Folkekirken, uden at Anmeldelse herom er fornøden. (Skr. af 19. 7. 1920.) Et Medlem af Folkekirken maa dog have begæret sig optaget som Medlem af en Frimenighed for at betragtes som udmeldt af Folkekirken og kan derfor ikke mod sin Protest betragtes som udtraadt, hvis han blot slutter sig til en Frimenighed. (Skr. af 20. 12. 1920.)]

Paa Foranledning af, at en Præst har konfirmeret et Barn af Forældre, der har udmeldt sig af Folkekirken, udtaler Kirkeministeriet — efter at have forelagt Sagen for Sjællands Biskop — at der kun undtagelsesvis findes i de gældende Bestemmelser en positiv Afgørelse af, i hvilke Tilfælde en Præst i Folkekirken maa fungere for Personer, der ikke er Medlemmer af Folkekirken, saaledes i Ægteskabslovens § 29. En Præst er aldrig pligtig at udføre kirkelige Handlinger for Personer, der staar udenfor Folkekirken; men en Præst kan, — hvor det ikke strider mod positive Bestemmelser — naar han er villig dertil, udføre dem. Dog bør en Præst ikke gøre det, hvor det vilde stride imod de Haasyn, der skyldes Folkekirken, og Ministeriet maa finde, at det kun i ganske særlige Tilfælde bør finde Sted og navnlig aldrig, hvor Vedk. har udmeldt sig for at undrage sig Kirkeskatten. Ministeriet finder det ikke paakrævet at give Præsterne i Almindelighed noget Korrektiv i dette Forhold. (Skr. af 30. 5. 1925 til Biskoppen over Ribe Stift.) Se ang. dette Forhold under „Begravelse“ og „Nadvere“.

Genoptagelse i Folkekirken sker ved at henvende sig til Sognepræsten i det Sogn, i hvilket vedk. bor, eller til en anden af Folkekirkens Præster, som maatte være villig til at optage vedk. Naar Præsten efter Forhandling med vedk. skønner, at Ønsket om Genindtrædelse er grundet i en alvorlig Beslutning om atter at ville høre til

Folkekirken, bliver vedk. paany at betragte som Medlem af Folkekirken, og Præsten skal indføre Genoptagelsen i sin Kirkebog, samt gøre Meddelelse til Daabsstedets Sognepræst til Notering i dennes Kirkebog. Tillige skal event. den paagæld.s Hjemsteds Sognepræst have Meddelelse om Genoptagelsen til Indførelse i sin Kirkebog. I Udskrifter derefter af Kirkebogen vedrørende Fødsel og Daab, maa der ingen Bemærkning staa om Udtrædelse og Genoptagelse, medmindre det af paagæld. udtrykkeligt begæres optaget paa Attesten.

Om Genindtrædelse i Folkekirken (ikke om Udmeldelse; det maa vedk. selv dokumentere!) gøres der af Sognepræsten paa det Sted, hvor vedk. bor, Anmeldelse til Stedets Kommunalbestyrelse.

Børn under 15 Aar og Børn mellem 15 og 18 Aar optages (genoptages) i Folkekirken under samme Vilkaar som ovenfor nævnt ved Udtrædelse.

Er et Barn under 15 Aar én Gang udmeldt af eller optaget (genoptaget) i Folkekirken, kan det optages (genoptages) eller udmeldes paa Begæring af de samme, som har begæret Barnet optaget (genoptaget) eller udmeldt, eller, hvis saadan Begæring ikke kan foreligge, da kun med Tilladelse af Kirkeministeriet. —

Der kan ikke forlanges nogen skriftlig Erklæring af dem, der ønsker sig genoptaget i Folkekirken, men det maa hero alene paa Præstens Skøn om Beslutningens Alvor. (Skr. af 20. 1. 1911.)

Genoptagelse i Folkekirken forudsætter en personlig Forhandling med vedk. Præst. (Skr. af 29. 5. 1915.)

Optagelse i Folkekirken af en Person, der er døbt i det biskoppelig-metodistiske Trossamfund, kan ske ved personlig Henvendelse til Sognepræsten i det Sogn, hvor den paagældende bor, som saa — event. ved Forhandling med sin Biskop — maa afgøre, hvorvidt han er villig til at modtage vedk. (Skr. af 31. 8. 1922.)

Ophøret af Medlemsforholdet til Folkekirken ved Indtrædelse i et udenfor Folkekirken værende Trossamfund maa dokumenteres overfor Ligningsmyndighederne ved Forevisning af en Attest fra vedk. Trossamfund om Optagelse i dette, for at man kan blive fritaget for at betale Kirkeskat. (Skr. af 31. 3. 1922 og 7. 9. 1922.)

Pligten til at betale Kirkeskat ophører i Tilfælde af Udtrædelse af Folkekirken med Udgangen af den Maaned, i hvilken Udmeldelsen har fundet Sted. (Skr. af 17. 9. 1923.)

Hvor kun den ene af Ægtefællerne er udtraadt af Folkekirken, paalignes Kirkeskatten med Halvdelen af det Beløb, der vilde være paalignet, hvis begge Ægtefællerne havde været Medlemmer af Folkekirken. (Skr. af 13. 12. 1920.)

Naar en Person vil dokumentere overfor Skattemyndighederne, at han ikke er pligtig at betale Kirkeskat, kan det ske enten ved Fremlæggelse af Attest fra vedk. Sognepræst — hvis Udtrædelsen af Folkekirken er sket ved Anmeldelse for denne — eller ved Forevisning af Attest ang. Medlemsforholdet fra det udenfor den danske Folkekirke staaende Trossamfund, hvortil den paagældende har sluttet sig — hvis Udtrædelsen af Folkekirken er sket ved Indmeldelse i et saadant Trossamfund. Det paagældende Trossamfunds Anmeldelse til Skattemyndighederne er ikke tilstrækkelig; den maa udgaa fra Personen selv. (Cirk. af 23. 4. 1929.)

Udtrædelse af Folkekirken af Forældre, der undlader at lade deres Børn døbe af baptistiske Grunde, kan ikke fremtvinges af Præsten. (Skr. af 10. 2. 1899.)

Indtrædelse i „Frelsens Hær“ medfører ikke Udtrædelse af Folkekirken. (Skr. af 11. 6. 1923.)

Afgørelsen i Min.s Skr. af 7. 1. 1901 ang. en i en Baptistmenighed døbt Persons Optagelse i Folkekirken, nl., at vedk. i Kirken eller i Præstens Stue i 2 mandlige Vidners Nærværelse gør Rede for sin Kristendoms-kundskab og særlig for sin Tro paa Daabens og Nadverens Naade og saa højtideligt bekender Forsagelsen og Troen, kan ikke længer forlanges paa Grund af Menighedsraadslovens § 5, 3 (se ovenfor!). Ligeledes heller ej ved Optagelse af en Katolik. (Jfr. Skr. af 7. 11. 1910.) Forældre, der lade „Frelsens Hær“s „Barneindvielse“ træde i St. f. deres Børns Daab, maa antages at udelukke sig selv af Folkekirken. (Skr. af 27. 9. 1909.) „Frelsens Hær“ staaer iøvrigt ikke som saadan udenfor Folkekirken. (Skr. af 28. 2. 1905.)

En Lærer kan under visse nærmere Betingelser udtrede af Folkekirken og dog forblive i Folkeskolens Tjeneste, men han maa da ikke undervise i Religion og under ingen Form søge at udrede sine særlige religiøse Anskuelser blandt Børnene. (Skr. af 19. 6. 1912 og 12. 8. 1913.) Sagen skal i hvert enkelt Tilfælde afgøres af Ministeriet. (Sidste Skr.)

En Lærer faar tilkendegivet Ministeriets Misbilligelse af, at han i sin Tid har søgt Optagelse paa Seminarium, og senere, da han søgte og modtog Ansættelse i Folkekirken, har fortiet, at han stod udenfor Folkekirken. (Skr. af 11. 4. 1922.)

En Enelærer, der udtræder af Folkekirken og undslaaer sig ved at afgive Erklæring om, hvorvidt hans Undervisning i Religion afviger fra den evgl. luth. Lære, faar et Aars Frist til at søge Lærerembede ved en Skole med flere Lærerkrefter, men vil, hvis ikke han opnaar Forflyttelse, efter Fristen blive afskediget. Hvis det viser sig, at hans Religionsundervisning afviger fra Folkekirkens Lære, vil han blive afskediget straks. (Skr. af 18. 3. 1924.)

„Spiritistisk Broderskab“ maa formentlig betragtes som „et særegent, ikke-kristent Religionssamfund udenfor Folkekirken“. (Kirke-min.s Skr. til Justitsmin. af 22. 12. 1905.)

Medlemmer af „Det frie Kirkesamfund“ maa i Flg. Højesteretsdom af 25. 6. 1908 anses for udtraadte af Folkekirken. Jfr. hermed Menighedsraadslovens Udtryk i § 5, Stk. 3: „Medlemsforholdet ophører, naar et Medlem (af Folkekirken) slutter sig til et Trossamfund udenfor Folkekirkens Orden“.

**Anerkendte Trossamfund** udenfor Folkekirken: 1) Det reformerte Trossamfund, 2) Det mosaiske Trossamfund, 3) Det romerske katolske Trossamfund (alle 3 anerkendte før Grundloven af 1849, 4) Det biskoppelige-metodistiske Trossamfund (anerkendt 2. 11. 1865, 5) „Svenska Gustavs församlingen“ (anerkendt 18. 6. 1913) [St. Petri tyske Menighed er under Folkekirkens Orden] samt 6) Den ortodokse russiske Kirkes Menighed (anerkendt 13. 3. 1915.)

Kun den Præst ved anerkendte

Trossamfund, som selv har faaet allerhøjeste Anerkendelse som vedk. Menigheds Præst, kan foretage kirkelige Handlinger med borgerlig (juridisk) Gyldighed. (Skr. af 9. 3. 1929.)

Udmeldelse af det mosaiske Trossamfund skal ikke mere anmeldes for vedk. Kommunalbestyrelse, med mindre det paagældende tidligere Medlem er indtraadt i Folkekirken. (Skr. af 25. 5. 1928.)

Herboende Svenske, som ikke har meldt sig ud af Folkekirken eller sluttet sig til et andet anerkendt Trossamfund, er pligtige at betale kirkelige Afgifter til Folkekirken.

Den svenske Menigheds Præst kan ikke paa eget Ansvar foretage kirkelige Handlinger for Medlemmer af Folkekirken. (Min.s Skr. til Udenrigsministeriet af 3. 6. 1926.)

En Præst for en romersk-katolsk Menighed er uberettiget til at underskrive sig som „Sognepræst“, idet denne Betegnelse alene rettelig tilkommer de indenfor Folkekirken ansatte Sognepræster. (Skr. af 30. 4. 1919.)

Ved Skr. af 20. 1. 1903 giver Ministeriet Afslag paa et Andragende fra „De forenede Baptistmenigheder i Danmark“ om Anerkendelse. [I denne Skr. opstiller Ministeriet Betingelserne for Anerkendelse af et Trossamfund udenfor Folkekirken, bl. a.: tilbørligt uddannede Præster, Sikkerhed for Trossamfundets fortsatte Bestaaen under faste ordnede Forhold o. lign. Det er ikke tilstrækkeligt til Anerkendelse, at der „intet læres eller foretages, som strider mod Sædeligheden eller den offentlige Orden“. (Grundlovens § 74.)]

Ved Skr. af 8. 3. 1912 nægtes Anerkendelse for „Den nye Kirkes Menighed“.

Om de her i Landet gældende Bestemmelser for Dannelsen af Munkeordener m. m. se Skr. fra Kirkeministeriet til Udenrigsministeriet af 24. 6. 1922. Heri bl. a.: Munke- og Nonneordeners Skoler maa ikke optage Børn til Religionsundervisning, uden at Forstanderen forinden deres Optagelse har overbevist sig om, at det efter Lovgivningen er tilladt, at de opdrages i den paagældende Religion, og for saa vidt Tilstedeligheden heraf skal fremgaa af en Overenskomst mellem Forældrene, jfr. Lov om Ægteskabs Indgaaelse udenfor de anerkendte Trossamfund m. m. af 13. 4. 1851 § 9, kræves denne Overenskomst konstateret ved en for Øvrigheden afgiven Erklæring. Efter det anførte vil der intet være til Hinder for, at Børn, hvis Forældre hører til Folkekirken, anbringes f. Eks. i en katolsk Skole; men de skal — uanset dette — undervises i Folkekirkens Religion, og Tilsynet hermed skal føres af det sædvanlige Skoletilsyn (Skolekommissionen), der er berettiget til overfor Forældrene at anvende de sædvanlige Tvangsmidler. (Ovennævnte Skrivelser Ordlyd.)

## II. Sognet.

Ethvert Medlem af Folkekirken har sin Præst i Sognemenigheden paa det Sted, hvor han bor, medmindre han er henvist til eller har sluttet sig til en anden folkekirkelig Menighed. Er der i Sognemenigheden ansat flere faste Præster end Sognepræsten (resid. Kapellan, Andenpræst, Kaldskpl. eller fast Hjelpepræst, til hvem Betjeningen af et Sogn eller Distrikt væ-

sentlig er overdraget) har ethvert Medlem af Sognemenigheden Ret til at slutte sig til hvem af disse, han ønsker. (Lov om Sognebaandsløsning af 30. 6. 1922, § 1.)

Et Sogn kan deles i Distrikter, hvis de fastansatte Præster med Menighedsraadets Tilslutning og Biskoppens Samtykke ønsker det. Saadan Distriktsdeling skal ske, hvor der i et Sogn er over 10000 Indb. og ansat baade Sognepræst og resid. Kpl. eller Kaldskpl. (Samme Lov § 1.)

Præsterne i et Pastorat, der er delt i 2 Kirke-distrikter hver med sit Menighedsraad, har Stemmeret i begge Menighedsraad, naar Præsterne er Medlemmer af begge Distrikters Menighedsraad. (Skr. af 7. 4. 1923.)

I Skr. af 10. 3. 1923 meddeler Kirkeministeriet de nærmere Regler i Anl. af et Sogns Distriktsdeling. Menighedsraadet gør Indstilling om Distriktsgrænserne, der fastsættes af Min., medens Biskoppen ligeledes efter Indstilling fra Raadet fastsætter Embedsforholdet m. l. Præsterne og Gudstjenesternes „saavidt muligt ligelige Fordeling m. dem“. (Lovens Ord i § 1.) Vedk. Distriktspræst skal være forpligtet overfor sit Distrikts Beboere, medens det er forbeholdt disse at slutte sig til den anden Præst. Beboerne skal begære kirkelige Handlinger hos den Præst, de ønsker til at udføre dem.

Sognepræsten alene fører Kirkebøgerne. Distriktspræsten fører kun en Kladbog; og Udskrift af den tilligemed de fornødne Dokumenter skal hver Uge leveres til Sognepræsten. Attester maa kun udstedes af Sognepræsten.

Forslag til Regulativ foreligger fra Sjælls Biskop under 19. 3. 1923 i Overensstemmelse med Min.sSkr. Endvidere at Ugedagene til Afholdelse af Møder kan deles m. l. Præsterne. Som Regel prædiker Præsterne skiftevis til Højmesse. Nytaarsdag, Skærtorsdag, Langfredag, Alm. Bededag og Kristi Himmelfartsdag skiftes Præsterne til at have Højmesse. Ligeledes skiftes de til at have Tjenesten Juleaften og Nytaarsnat. Paa de 3 Højhelligdage prædiker som Regel Sognepræsten til Højmesse og Distriktspræsten paa Andenhelligdagene.

Hver Præst har Ansvar for de kirkelige Handlinger, han udfører, ogsaa m. H. t. den borgerlige Side af dem. [Se dog under „Kirkelig Vielse“, Stk. 3.]

### Menighedsraadet.

Lov om Menighedsraad af 30. 6. 1922. (Anordning af 21. 1. 1925, hvorved Lov om Menighedsraad af 30. 6. 1922 sættes i Kraft paa Færøerne.) Se Indenrigsministeriets Cirk. af 4. 6. 1923 til Amtmændene ang. de kirkelige Love af 1922.

„Der oprettes et Menighedsraad for hvert Sogn“. [Se dog Lovens § 10 ang. det Tilfælde, at der i Sognemenigheden ikke vælges noget Menighedsraad!] Menighedsraadet bestaar af de fast ansatte Præster (herunder Andenpræsten) samt mindst 6 Medlemmer valgte af og iblandt de paa Menighedsraadsvalglisten optagne Medlemmer af Menigheden (event. ogsaa Sognebaandslødere). Antallet af valgte Menighedsraadsmedlemmer forøges med 1 Medlem for hvert paabegyndt Tusinde Indbyggere i Sognet udover det første Tusinde indtil højst 15

Medlemmer ialt (foruden Præsten (Præsterne)). Ligesaa mange Stedfortrædere. — Menighedsraadet vælger hvert Aar ved Kirkeaarets Begyndelse selv Formand og Næstformand. (§ 2.) [Menighedsraadets Protokoller og Arkiv skal hero hos den til enhver Tid fungerende Formand. (Skr. af 13. 1. 1922.)]

Valget gælder for 4 Aar. (§ 3.)

Om Valgret og Valgbarhed, se § 4. [Bemærk: Valgretsaldern er stadig 25 Aar. Gælder nu ogsaa for Sønderjyllands Vedk. (Skr. af 11. 9. 1926.)] For at en Person skal kunne optages paa den kirkelige Valgliste, maa det kræves, at Vedk. har Bopæl i Sognet paa Tilmeldingens Tidspunkt. (Skr. af 4. 10. 1926.) [Herfra undtages selvfølgelig Sognebaandslødere. Forf.'s Anm.]

Hvis et Frimenighedsmedlem ikke betaler Kirkeskat i Sognet, maa det betragtes som udmeldt af Folkekirken og har ikke Stemmeret til Menighedsraadet. (Skr. af 7. 10. 1926.)

Om Medlemmer af Folkekirken (§ 5) (se Side 59, Spalte II).

Om Valglisternes Dannelse og Valgbestyrelsen, se § 6. [Bemærk: Kommunen er forpligtet til paa Anmodning at stille de officielle Mandtalslister til Raadighed for Valgbestyrelsen.] Et Medlem af en Menighed, optaget paa Valglisten, faar Ret til at faa Adgang til at afskrive Valglisten hos Valgbestyrelsens Formand eller paa Kordegnens Kontor. (Skr. af 22. 10. 1926.)

Om Valglisternes Fremlæggelse og event. Klager, se § 6, Stk. 6. Der kan ikke nægtes Medlemmer af Folkekirken Optagelse paa Valglisten, fordi de ikke har ladet deres Børn døbe. (Skr. af 18. 11. 1926.)

Om ny Tilmelding hvert Aar 1.-15. Septbr., se § 7.

Om Valget, se §§ 8—10. [Den skriftlige Tilmeldelse til at blive optaget paa en Kandidatliste skal være ny for hver Kandidatliste. (Skr. af 5. 1. 1923.)] En Kandidatliste maa gerne afleveres før den anmeldte Indleveringstid. (Skr. af 22. 10. 1926.)

Om Medlemmers Flytning, Ønske om Udtrædelse, Udelukkelse, se § 11. [Bemærk: Udelukkelse kan finde Sted, naar vedk. vedholdende nægter at opfylde sine Pligter som Medlem af Raadet. (Dette er nyt!)]

Om Stedfortrædere, se § 12.

[Der savnes Hjemmel til at besætte en ledig Plads i Menighedsraadet med en anden Stedfortræder end den for vedk. valgte. (Skr. af 22. 4. 1925.)]

Om Udgifter i Anledning af Valg til Menighedsraad, se § 13.

Om Menighedsraadets Sammenkaldelse og Møder, se §§ 14—17. [Bemærk: Ikke Sognepræsten, men det først valgte Medlem skal sammenkalde Raadet første Gang!] Om Menighedsraadets Virksomhed i Almindelighed, se §§ 18—31. [Bemærk: Menighedsraadet udgør Bestyrelsen for selvejende Kirker (§ 19, Stk. 1.)] [Om Kirkers Bestyrelse og Menighedsraadets Virksomhed m. H. t. Kirkens og Kirkegaardens Vedligeholdelse, se nedenfor.] For de andre Kirker (paa Landet) nedsætter Menighedsraadet et staaende Udvalg bestaaende af Sognepræsten og 2 af dets valgte Medlemmer til Varetagelse af Menighedens Interesser m. H. t. Kirken og Kirke-



gaarden. (§ 19, Stk. 2.) Ved Kirkevisitationer samles Biskop eller Provst med Menighedsraadet eller dets valgte Medlemmer alene til Forhandling, naar det begæres fra en af Siderne. (§ 29.) [Altsaa: Præsten kan udelukkes! Det er ganske nyt, at dette lovfæstes!] Menighedsraadet tager Beslutning om visse Sager (dog først efter Forhandling paa et Menighedsmøde). (§ 23.) [Præstens Samtykke er ikke nødvendigt.] Menighedsraadets Samtykke kræves til visse Sager med eller uden Forhandling paa Menighedsmøde. (§ 24.) [Ved kgl. Resolution af 27. 2. 1931 er „Kort Lærebog. Indførelse i Kristendommen“ af Dr. Ernst Kaper, 4de Udgave, sidestillet med alt tidligere autoriserede Lærebøger ved Folkeskolens Religionsundervisning. Valget mellem disse er overladt til de stedlige Myndigheder. Menighedsraadets Samtykke kræves i Flg. § 24.]

Præsten er i sin Embedsvirksomhed, herunder den private Sjølesorg, uafhængig af Menighedsraadet. (§ 26.)

Om Menighedsraadets Forvaltning af „Kirkens Bøsser“ (§ 27). (Om Menighedsraadskassen, se Cirk. af 13. 12. 1923.)

Om Menighedsrådets Møder, se § 32 (jfr. § 23 og § 24, Stk. 1 a) og b)).

Om Menighedsraadets Medvirken ved Besættelse af alle faste Præsteembeder (med enkelte Undtagelser), se §§ 33—38 (jfr. Cirk. af 5. 10. 1922 til Menighedsraadene om Fremgangsmaaden ved Embedernes Besættelse.) [Bemærk: Præsternes egne Ansøgninger sendes til Raadet fra Biskoppen gennem Provsten, og Biskoppen berammer Møde med Raadet mindst 3 og højst 4 Uger derefter. (§ 34.) Om Mødets Afholdelse og Raadets Afstemning, se § 35. [Biskoppen (Provsten) maa ikke være tilstede i det Møde, hvori selve Afstemningen foregaar!] Den Ansøger, der ved første Afstemning faar alle de afgivne Stemmer, skal af Ministeriet indstilles til at modtage kgl. Udnævnelse. (§ 37, Stk. 1) [„og hvis Ansættelse derefter anbefales af Biskoppen“ (Loven af 10. 5. 1912) er bortfaldet!] [Hvis der afgives 1 eller flere blanke Stemmesedler, er Ministeren ikke pligtig i Flg. § 37, Stk. 1, at indstille Ansøgerne til Kongens Udnævnelse. (Skr. af 19. 6. 1929.) Stemmeberettigede ved Præstevalg er kun de valgte Medlemmer. (§ 35, Stk. 2.) [Altsaa: Sognepræsten har ikke Stemmeret ved Valget af den faste Kapellan, ej heller omvendt! Dette er nyt.]

Kirkeministeriet finder det rigtigst, at Biskoppen selv leder Indstillingsmødet, hvor det angaar et Præsteembede i et Pastorat, hvor Sognepræsten tillige er Provsten. (Skr. af 10. 6. 1929.)

Samtlige Menighedsraad i et Pastorat er berettigede til at deltage i Indstillingen om et Sogne-kalds Besættelse. (Skr. af 8. 4. 1925.)

[Der kan ikke ved Indstilling til et Præsteembede stemmes for eller imod nogen af Ansøgerne. En saadan Afstemning kasseres. (Skr. af 22. 2. 1924.)]

[Præsten (Præsterne) har Ret til at være tilstede i det Menighedsrådsmøde, hvori der sker

Indstilling til et ledigt Præsteembedes Besættelse. (Skr. af 9. 9. 1922.)]

Rejsegodtgørelse til Ansøgere om et ledigt Præsteembede, som efter Menighedsraadets Anmodning er kommen tilrejsende for at prædike i Kirken, kan ikke afholdes af Menighedsraadskassen. (Skr. af 9. 10. 1926.)

Udgifter til Kranse, Gaver o. lign. maa ikke afholdes af Menighedsraadskassen. (Skr. af 11. 10. 1928.)

§ 38 er ny og lyder saaledes: „Uanset foranstaaende Bestemmelser kan et Pastorats Menighedsraad, naar det mener, at der i Menigheden er et udbredt Ønske om at faa en bestemt Mand beskikket til Præst, inden 3 Uger efter at Embedet er opslaaet ledigt, gennem Biskoppen andrage Ministeriet derom. Desuden skal et Andragende om at faa en bestemt Mand beskikket til Præst indsendes af Menighedsraadet til Ministeriet, naar der fra 25 p Ct. af de paa den kirkelige Valgliste opførte Medlemmer sker skriftlig Henvendelse herom. Finder Ministeriet, at der intet er til Hinder for, at vedk. beskikkes, anmoder det Biskoppen om at foranledige, at der snarest sammenkaldes et Menighedsråd for hele Pastoratet, paa hvilket Spørgsmaalet om paagældendes Beskikkelse sættes til Afstemning. Mødet ledes af Biskoppen eller Provsten paa hans Vegne, og Afstemningen er skriftlig og hemmelig. Om Mødet og Afstemningens Udfald indsender Mødets Leder Beretning til Ministeriet, der — hvis  $\frac{2}{3}$  af de paa Menighedsrådet afgivne Stemmer slutter sig til det udtalte Ønske — er berettiget til at indstille den paagældende til Udnævnelse af Kongen eller for faste Hjælpepræsters Vedkommende meddele ham Ansættelsen. [Bemærk: Ministeriet er „berettiget til“, der staar ikke som i § 37 „skal.“] — Efter § 38 alene kan Lægfolk beskikkes til Præster. (Se herom nedenfor under: „Adgang til Præsteembede i Folkekirken.“)

Om Ansættelse af Andenpræst, ogsaa i de sønderjydske Landsdele, se § 39.

Om Menighedsraadets Virksomhed i Anledning af Kirkebetjentenes Ansættelse og Løn, se Lønningslovens § 21. Ved en ikke selvejende Kirke ansættes og afskediges Graveren ved Kirkegaarden ikke af Menighedsraadet, men af Kirkeejeren.

Menighedsraadet er — i Flg. Lov om Kirkers Bestyrelse af 30. 6. 1922 § 9, Stk. 4 — berettiget til, med behørig Varsel, at afskedige en Kirkebetjent. (Skr. af 8. 11. 1927.)

[Retten for Menighedsraadet til at tage Beslutning om, hvorledes Kirkebetjeningsforholdene skal ordnes, er begrænset til den enkelte Stilling, i hvilken Ledighed indtræder, saaledes at Ændringer i de øvrige Kirkebetjentes Forhold — indtil Ledighed i deres Stilling indtræder — kun kan foretages med disses Samtykke, forsaavidt Ændringer ikke er af den Art, at de paagældende efter deres Regulativ er pligtige at finde sig deri. (Skr. af 28. 3. 1924.)]

Om Menighedsraadskassen (se § 27, 1. Stk.; Cirk. af 4. 6. 1923 IIE og IIFa og c, samt Cirk. af 13. 12. 1923). Beløb som f. Eks. Kontingent til „Samfundet og Hjemmet for Vanføre“ kan ikke udredes af Menighedsraadskassen. (Skr. af 26. 1. 1928.)

Udgiften til elektrisk Drift af



Orglet i ikke selvcjende Kirker kan ikke paalægges Kirketiendejeren, men kan føres til Udgift for Menighedsraads-kassen. (Skr. af 8. 2. 1928.)

Om Kirkebetjeningskassen (jfr. Lønningenslovens § 52) og Regulativ for Kirkebetjeningen, samt Kirkebetjeningens Honorarer, se Cirk. til Stiftsovrighederne af 8. 5. 1923.

Om Menighedsraadets Bestyrelse af Præstembedernes Hjemmemidler (jfr. Lønningenslovens § 48) se Cirk. af 15. 3. 1923 og 13. 12. 1923, samt 24. 3. 1924. Om Skemaer til Overslag og Regnskab for Præstelønningsskassen, se Cirk. af 22. 1. 1924 og 7. 10. 1924.

Om Menighedsraadenes Bestyrelse af Præstegaardene, se nedenfor under „Præstegaarden“.

#### Stiftsbaandsløsning.

Se Lov af 30. 6. 1922 om Bispeembedernes Besættelse og om Adgang til Stiftsbaandsløsning § 6: „Hvor et Bispeembedes Besættelse har fundet Sted i Overensstemmelse med Reglerne i denne Lov, kan en Sogne- eller Valgmenighed indenfor vedk. Stift, naar Beslutningen derom paa et i den Anledning sammenkaldt Menighedsmøde faar  $\frac{1}{4}$  af de afgivne Stemmer for sig, og Menighedens Præst eller en af dens Præster [dette maa da betyde „dens faste Præster“!] giver Beslutningen sin Tilslutning, ved Stiftsbaandsløsning slutte sig til en anden af Rigets Biskopper, som maatte være villig til at modtage den. Denne Biskop overtager da Tilsynet med denne Menighed, for saa vidt angaar Prædikeembedet, Sakramenternes Forvaltning og Sjælesorgen i det hele. [Bemærk: men altsaa ikke Skoletilsynet! ej heller de økonomiske Sager (Stiftsovrigheden).] Saadan Stiftsbaandsløsning kan dog ikke finde Sted før mindst 1 Aar efter Bispeembedets Besættelse. De nærmere Forhold ved Gennemførelsen af Stiftsbaandsløsning, derunder Udgifterne ved Biskoppens Rejse, fastsættes ved kgl. Anordning“.

#### Sognebaandsløsning.

Se Lov om Sognebaandsløsning m. m. af 30. 6. 1922 §§ 3—6; Ændringer heri i Anledning bl. a. af Ægteskabsloven ved Lov af 29. 3. 1924; Anordning for Færøerne af 21. 1. 1925. Uddrag heraf: Ethvert Medlem af Folkekirken har Ret til ved Sognebaandsløsning at slutte sig til en anden Præst end sin egen. — Der kan kun løses Sognebaand til Sognepræster, resid. Kapellaner, Andenpræster og Kaldskapellaner eller faste Hjælpepræster [disse 2 sidste kun, naar de er „Distriktspræster“], samt Præster, der er ansat ved Stiftelser, i hvis Kirker der holdes offentlig Gudstjeneste, samt Valgmenighedspræster. — Sognebaandsløsning kan omfatte Mand, Hustru og hjemmeværende Børn under 18 Aar (Børn i Alderen 15—18 (ogsaa Tyende) skal selv give Samtykke!), samt andre Personer, der hører til samme Husstand. — Ingen Præst er pligtig til at modtage Sognebaandsløserne, men gør han det, er han disses forpligtede Præst i alle Forhold. — Sognebaandsløsning sker ved Anmeldelse til Provsten i det Provst, hvor Sognebaandsløseren bor, paategnet af den valgte Præst. — Enhver Præst skal føre Protokol over Sognebaandsløserne fra og til sig. — Om Ophør af Sognebaandsløsning sker Anmeldelse til Provsten. — Sognebaandsløsning bortfalder, naar vedk. Præst forflyttes, afskediges ell. dør. Sognebaands-

løseren kan dog udsætte Afgørelsen om at vende tilbage til sin Sognemenighed [event. løse nyt ell. andet Sognebaand!], indtil den nye Præst er kaldet. — Flytter en Sognebaandsløser til et andet Sogn, men ønsker at beholde den af ham valgte Præst, skal Anmeldelse derom ske til Sognpræsten paa det tilflyttede Sted gennem dette Steds Provst. [Man kan ikke løse Sognebaand fra et Kirkedistrikt (i et andet Sogn), hvortil man er henvist fra sit eget Sogn i kirkelig Henseende, til sit eget Sogns Præst, men andrage Biskoppen om at maatte høre til sit Sogns Menighedsraads-kreds i flg. Menighedsraadslovens § 4, 8. Stk. (Skr. af 27. 9. 1922.)] — Se iøvrigt om Sognebaandsløseres Præsters Forpligtelser under „Fødselsanmeldelse“, „Daab“, „Ægteskab“ (ang. Lysning), „Vielse“, „Mægling“ m. m. [Forsømmelser af de foreskrevne Anmeldelser straffes efter Kirkeministeriets nærmere Bestemmelse med Bøder fra 2 til 10 Kr. Bøderne tilfalder den kirkelige Fattigpleje under Menighedsraadets Bestyrelse i det Sogn, hvor Sognebaandsløseren bor. (Lovens § 5, 3. Stk.)]

[Bemærk: Bekendtgørelse fra Prædikestolen af Sognebaandsløsernes Navne maa ikke finde Sted. (Skr. af 11. 5. 1920.)]

#### Valgmenigheder.

Se herom Lov af 15. 5. 1903 (med Ændringer af 27. 1. 1905 („I Undtagelsestilfælde kan der ses bort fra Stiftsgrænserne, hvor særlige Omstændigheder taler derfor“) og af 23. 2. 1915).

I Lov af 30. 6. 1922 om Sognebaandsløsning og Brugen af Kirkerne, § 12, Stk. 2, staar: „Naar mindst 10 af en Sognemenigheds eller Sognedistriktsmenigheds Medlemmer til Biskoppen har indgivet Begæring om Brugen af Kirken for en af dem dannet Valgmenighed, og Betingelserne derfor efter Lov om Valgmenigheder af 15. 5. 1903, § 5, 2. Stk., er til Stede, fastsætter Biskoppen efter indhentet Erklæring fra Menighedsraadet et Regulativ for Kirkens Benyttelse af Valgmenigheden.“

Om Valgmenighedens Ret til Stiftsbaandsløsning, se Lov herom § 6.

I Følge Menighedsraadslovens § 27, 3. Stk., kan en Valgmenighed ved sine Gudstjenester i Sognekirken lade anbringe en Bøsse til sin egen fri kirkelige Fattigpleje.

Kirkebetjentene ved en Sognekirke er ikke forpligtede til at medvirke ved Gudstjenester og kirkelige Handlinger, der udføres af en Valgmenighedspræst i Sognekirken, og de er berettigede til at modtage Vederlag for den ommeldte Medvirken, hvis de er villige til at yde denne. (Skr. af 23. 11. 1920.)

Valgmenighedspræster er pligtige til snarest efter hver Begravelse at indberette denne til Dødsstedets Sognepræst med alle fornødne Oplysninger. Straks efter 31. Decbr. indsender Valgmenighedspræsterne Fortegnelse over de paa deres egne Kirkegaarde jordede udensogns døde Mandspersoner i Alderen 17—38 Aar med alle fornødne Oplysninger til paagældende Sognepræst, da denne skal medtage dem i sin Indberetning til Lægsforstanderen. Ligeledes efter 31. Marts over alle i Aaret: 1. April—31. Marts jordede til Sognepræsten for det Sogn, i hvilket Kirkegaarden er beliggende. Ligeledes ang. de af Valgmenighedspræsterne konfirmerede Personer (hvert Kvartal). Ligeledes om Ægteviiede til Sognepræsten med alle fornødne Oplysninger, og til Lysningsstedets

Sognepræst om Vielser foretagne i et andet Sogn. (Skr. af 7. 12. 1927.)

### III. Kirken.

#### Kirkens Bestyrelse.

Lov om Kirkers Bestyrelse af 30. 6. 1922. [Denne Lov gælder ikke for Færøerne.] Ændringer heri ved Lov af 29. 3. 1924; Cirk. til Stiftsøvrighederne ang. Kirkernes Bestyrelsesforhold af 3. 1. 1923; Indenrigsministeriets Cirk. til Amtmændene ang. de kirkelige Love af 1922 af 4. 6. 1923; Cirk. til Stiftsøvrighederne ang. Ændringer i Loven af 12. 5. 1924; Lov for Færøerne om Kirkernes Styrelse af 29. 3. 1924.

Der skelnes mellem: I: Kirker, der ejer sig selv, §§ 1—19; II: Kirker, der er overladt Folkekirken til Brug, saaledes at Vedligeholdelse og Drift paahviler Ejeren, § 20, og III: Kirker, hvis Tiender eller Tiendeaflysningssummer ikke ejes af Kirken selv, §§ 21—22. [Bemærk: Loven berører ikke det økonomiske Fællesskab mellem Kirkerne i Frederiksberg Kommune, Sjællands Stiftslandsbykirker, Kirkerne paa Ærø, i Nørre Tyrstrup Herred og Haderslev Provsti, samt Kirkerne i Købstæder med flere Kirker, hvor Formuesfællesskab imellem disse er eller maatte blive indført, eller de særlige Regler, der er givet for Bestyrelsen af disse Kirkers Formue eller for Bestyrelsen af Roskilde Domkirkes Formue og Gods. — For St. Petri tyske Kirke i Kbhvn. vedbliver de Regler, som indeholdes i St. Petri tyske Menigheds Privilegier, fremdeles at gælde. — Loven bevirker ikke nogen Forandring i de med Hensyn til enkelte Kirkers Bestyrelse paa privatretlig Grund hvilende særlige Forhold eller i Reglerne om Bestyrelsen af Valgmenighedskirker, § 23.] I: Kirker, der ejer sig selv, se herom § 1: Det er flg.: Kirker, der selv ejer Tienden; Kirker, hvis Tiender er afløst, og Tiendejerne ikke har forbeholdt sig deres Ejendomsret over Kirkerne; Kirker, som ingen Tiende ejer og ikke ejes af Private, samt Kirker i de sønderjyske Landsdele, der hidtil har staaet under Sognemenighedernes Bestyrelse. — Disse Kirker staaer under Overtilsyn af Stiftsøvrighederne (i Kbhvn. Overpræsidenten og Biskoppen). (§ 2.) — Menighedsraadet danner Kirkens Bestyrelse. Hvor et Landdistrikt med eget Menighedsraad eller et Landsogn har Kirke fælles med den tilgrænsende Købstad, dannes Bestyrelsen af Menighedsraadene i Forening. (§ 3.)

Et Udvalg paa mindst 3 af Menighedsraadets valgte Medlemmer varetager de daglige Forretninger. Menighedsraadet vælger af ell. udenfor sin Midte en Kirkeværge, event. tillige en Kasserer. (§ 4.) [I Skr. af 4. 2. 1924 udtaler Ministeriet, at Kassereren for Præstelønningsskassen skal ikke have Honorar, samt henstiller, at Hvervet som Kasserer for Kirkebetjeningskassen udføres af et af Menighedsraadets Medlemmer uden Honorar.] Hvis Kirkeværgen er Medlem af Menighedsraadet, bør han ikke være Medlem af det nævnte Udvalg. (Min.s Skr. af 3. 7. 1926.) Kirkekassereren bør ikke være

Kirkelig Haandbog 1931.

Medlem af Menighedsraadets Forretningsudvalg. (Skr. af 16. 7. 1927.)

Sognepræsten er efter de nugældende Regler ikke født Medlem af Udvalget. (Skr. af 4. 1. 1928.)

Kirkens Formue bestyres af Overtilsynet (udenf. Kbhvn. kan dette overlades Menighedsraadet). (§ 5.)

Kirkens Indtægter og Renter m. m. indgaar i en Kirkekasse. (§ 7.) (Se Cirk. af 3. 1. 1923 I, samt Cirk. af 4. 6. 1923 II D.)

Udlejning af Stolestader maa ikke finde Sted. Høreapparater maa anskaffes for Kirkens Regning. (§ 8.)

Menighedsraadet affatter Regulativ for Ansættelse og Afskedigelse af Organist, Kordegn, Graver, Ringer, Kirkebud m. m. (§ 9.)

Kirkens Regnskabsaar er Finansaaret. Regnskabet indsendes inden Juli Maanedes Udgang. (§ 10.)

Kirkens Overslag (Budget) indsendes inden Decbr. Maanedes Udgang. (§ 11.)

Paa en Landsbykirkes Budget maa ikke optages Udgifter til Kirkekor og til Telefon til Kirkebylæreren. (Skr. af 8. 5. 1929.)

Om Forbrug af Formue og om Laan. (§ 12.) [Se Indenrigsministeriets Cirk. til samtlige Amtmænd af 4. 6. 1923 IV: „Laan til Kirkerne.“]

Om Ligning (§§ 13—15.) [Om Paaligning af Kirkeskat, se Indenrigsministeriets Cirk. til Amtmændene udenfor de sønderjyske Landsdele af 16. 1. 1923; Cirk. herom i de sønderjyske Landsdele af s. D.; Indenrigsministeriets Cirk. til samtlige Amtmænd af 4. 6. 1923 II: „Udgifter, der er Genstand for Ligning efter Kirkelovene“ og III: „De kirkelige Ligningers Foretagelse.“]

Om Deling af Sogne og Oprettelse af Sognedistrikter. (§ 16.)

Om Opførelse af nye Kirker m. m. (§ 18.)

Om Tilskud af Kirkers Midler til andre selvejende Kirker. (§ 19.)

II: Kirker, der er overladt Folkekirken til Brug: Overtilsynet suppleres med et af Ejeren valgt Medlem, og Bestyrelsen bestaar af 3 af Menighedsraadet af dets Midte efter Forholdstal valgte Medlemmer og 2 Medlemmer, valgte af Ejeren. Afløsning af Ejerenes Forpligtelse til Kirkens Vedligeholdelse og Drift kan finde Sted paa den i Lovens § 17 angivne Maade (o: Menighedsraadet kan gennem Overtilsynet gøre Indstilling derom til Ministeriet, som saa kan stadfæste en Overenskomst mellem Menighedsraadet og den, hvem Forpligtelsen til Vedligeholdelse og Drift paahviler, om Afløsning af denne ved Indbetaling af et Vedligeholdelses- og Driftsfond for Kirken. (Maa ikke udgøre mindre end  $\frac{1}{10}$  af, hvad Kirken med Tilbehør har kostet.) Kirken falder derefter ind under Bestemmelserne for selvejende Kirkers Bestyrelser. [Denne § 20 tager væsentlig kun Sigte paa det københavnske Kirkefond's Kirker. (Cirk. af 3. 1. 1923, II, 2. Stk.)]

Om Kirkefondets Nyordning se „Københavns Kirkesag“ September 1930. Godkendt af

Kirkeministeriet 8. 9. 1930 og af Fondets Bestyrelse 12. 9. s. A.

III: Kirker, hvis Tiender ell. Tien-deafløsningssummer ikke ejes af Kirken selv: De staar under Overtilsyn af Stiftsøvrigheden.

En befuldmægtiget skal være i Sognet, hvis Ejeren bor udenfor Sognet, hvis der er flere Ejere, hvis Staten eller selvejende Institutioner udenfor denne er Ejere, eller hvis Kommunen er Ejer. Undlader Ejeren at vælge en befuldmægtiget, udnævner Overtilsynet en Kirkevæge (§ 21.) Om Kirker, der er i Samveje m. fl. Personer. (§ 22.)

Om Formularer til Overslag (Budget) og Regnskab, se Cirk. af 3. 1. 1923.

#### Vedligeholdelse af Kirken og Kirkegaarden.

Lov om Vedligeholdelse af Kirker og Kirkegaarde af 30. 6. 1922. [Denne Lov gælder ikke for Færøerne.] Ændringer heri ved Lov af 29. Marts 1924; Lov for Færøerne om Kirkernes Styrelse af 29. 3. 1924 (§§ 11—14); Anordning ang. Vedligeholdelse af og Tilsyn med Kirkebygninger m. v. af 14. 5. 1923; Indenrigsministeriets Cirk. til samtlige Amtmænd ang. de kirkelige Love af 4. 6. 1923; Kirkeministeriets Cirk. til Stiftsøvrighederne og til Overtilsynene ang. Syn over Kirker i København og paa Frederiksberg af 17. 5. 1923 og Cirk. af 25. 4. 1924, samt Cirk. af 20. 5. 1926.

Kgl. Anordning om Kirkegaarde af 10. 12. 1927. Cirk. af 12. 12. 1927 til Stiftsøvrighederne og til Overtilsynene for de københavnske og frederiksbergske Kirker ang. denne kgl. Anordn.

Stiftsøvrigheden skal udfærdige Vedtægt for Kirkegaardene; Kirkebestyrelsen har kun Forslagsret. (Skr. af 12. 3. 1929.)

Om Kirkens Protokol. (§ 1.)

Om Bygning af nye Kirker. (§ 2.)

Om event. Tilskud fra Staten og om Tilsyn m. m. (§ 3.)

Om Kirkers Nedbrydning, Ombygning, Restaurering, ubrugte Inventarieggenstande. (§ 4.)

Om Assurance. (§ 5.)

Om hvad Menighedsraadet, Kirkens Ejer og dens Tilsyn skal vaage over, virke til og paase. (§ 6.)

Om Afsondring fra Kirken af Gravkapeller og Flytning af Kister og gamle Ligsten. (§ 8.)

Om Præstens og Kirkesangerens Stol. (§ 9.) [Bemærk i denne §: „Menighedsraadet kan med Ministeriets Samtykke bestemme, at Rettigheder til særligt Stolestade i Kirken, som er tillagt Privatpersoner eller bestemte faste Ejendomme, fremtidig skal bortfalde!“] [Dette gælder ogsaa m. H. t. særskilt Stolestade for Præstens Husstand. (Skr. af 24. 3. 1924.)]

Om Anbringelse af Mindesmærker, Mindetavler og andre Prydelser og Fjærnelse af saadanne, som allerede findes. (§ 10.)

Om Anbringelse af Harmonium el. Orgel og event. Ligning paa Menigheden i den Anledn. (§ 11.) [Den aarlige Stemning af Orglet maa anses som en Vedligeholdelsesudgift, der paahviler Kirken og, ved ikke selvejende Kirker, Kirkeejeren. (Skr. af 16. 4. 1924.)]

[Ved Landsretsdom af 7. 2. 1930 blev en Kirke-

tiendejer kendt ikke pligtig til at afholde Udgifterne ved Fornyelsen af Kirkens Orgel].

Om Anbringelse af Belysningsredskaber. (§ 12.) [Installation af elektrisk Lys maa ikke paabegyndes uden Min.s Sanktion. (Cirk. af 20. 5. 1926.)] Lynafleder anlæget skal helst efteres hvert Aar (s. Cirk.). Ved Cirk. til Provsterne af 24. 4. 1930 udtaler Ministeriet, at det ved Cirk. af 20. 5. 1926 ikke har skrevet eller ment, at særlige Personer eller Firmaer har alm. Autorisation til at foretage det ommeldte sagkyndige Eftersyn af Kirkernes Lynaflederanlæg.

Om Brød og Vin. (§ 13.)

Om Opvarmning. (§ 14.) [Kirketiendejeren er pligtig til at afholde Udgifterne til Kirkens Belysning og vedligeholde det elektriske Lysanlæg, men skal ikke betale Anlægget (Skr. af 3. 8. 1923.)] [Se Cirk. af 19. 5. 1927 ang. Forelægelse for Ministeriet af Sager vedrørende Varme anlæg i Kirker.] [Ang. elektrisk Opvarmning af Kirkerne se Cirk. af 17. 11. 1930.]

Bemærk: Menighedsraadet kan forlange opført Redskabshus (ogsaa til Brændsel) og Nødtørftshus. (§ 15.) [Udgiften til Opførelsen paahviler Kirketiendejeren. (Skr. af 2. 8. 1923.)]

Om Hovedstandsættelse af Kirken. (§ 16.) [Udgifterne kan fordeles over 10 Aar.]

Om Kirkegaardens Hegn, Planering, Afvanding, Renholdelse, Beplantning. (§ 17—21.) [Kirkeværgen maa kun lade fælde Træer paa Kirkegaarden efter Synsudsættelse og maa i paakommende Tilfælde ikke udføre Synets Paalæg uden saa vidt muligt foregaaende Meddelelse til Ejeren af det Gravsted, hvorpaa Træet el. Træerne staar (Skr. af 11. 3. 1922.)]

[Bekostning af en Brønd med Pumpe el. en Vandhane til Kirkegaarden paahviler Kirken eller, hvis den er i privat Eje, Ejeren af Kirkens Midler (Skr. af 26. 7. 1923.)]

Om Protokol og Vedtægt for Kirkegaarden. (§§ 22 og 24.) [Bemærk: Enhver Grav skal ligge urørt i 20 Aar, men i Vedtægten kan det bestemmes, at Fredningstiden er 30 Aar.]

Om Gravpladserne og Betaling derfor. (§ 25.) [Det paahviler ikke Kommunen at betale den med Udlæggelse af sømmelig Begravelsesplads for ubemidlede forbundne Udgift. (Skr. af 13. 10. 1923.)] [Se Cirk. af 12. 5. 1924 under A, hvori Lov af 29. 3. 1924, § 25, fortolkes.]

Om Gitterværk og Mindesmærker. (§ 26.)

Om Lighus m. m. (§ 27.) [Lighus kan kun opføres enten paa Kommunalbestyrelsens el. Kirkens Bekostning el. ved Midler, der er tilvejebragt af frivillig Vej. (Skr. af 9. 7. 1924.)]

Om Udvidelse af Kirkegaarden. (§ 28.)

Menighedsraadet fører Tilsyn med Kirkegaarden. (§ 30.)

Menighedsraadet el. Ejeren af Kirken eller dens Midler skal — i Forening med en bygningskyndig Mand — hvert Aar i Maj Maaned foretage et fuldstændigt Eftersyn af Kirkebygningen med Tilbehør samt Kirkegaarden. (§ 31.)

Om Provstetilsyn hver 3dje Aar. (§ 32.)

Om Afhjælpning af udsatte Mangler. (§§ 35—39.) [Udviser Ejeren af Kirken eller dens Midler vedvarende Forsømmelse med at opfylde Synets Bestemmelser om Kirkens eller Kirkegaardens Vedligeholdelse, kan Kirkeministe-



ren bestemme, at Kirken skal overgaa til Selveje efter Reglerne i Lov om Afløsning af Tienden af 15. 5. 1903, § 23.]

Om særligt Syn af fortrinlig vigtige Kirkebygninger og ved Kirkers Hovedstandsættelse. (§ 41—44.) — —

#### Præstegaarden.

Se Lønningsloven af 30. 6. 1922, § 33—45, samt Regulativ for Vedligeholdelse, Behandling og Aflevering af samt Tilsyn med Præsternes Embedsboliger af 12. 4. 1924. Uddrag heraf: Bestyrelsen af Præstegaardene med Jorder, Enkesæder, Fæste- eller Lejehuse paahviler Menighedsraadene under Stiftsøvrighedens Overtilsyn. (§ 34.) — Menighedsraadet vedligeholder Bygningerne med Tilbehør, Gaardsplads, Brønde, Hegn, Indkørsel m. m. Større Byggeforetager og betydelige Forandringer approberes af Stiftsøvrigheden, Nybygning af Kirkeministeriet, der ligeledes skal approbere Køb og Afhændelse af fast Ejendom m. m. (§ 36.)

[Enkesæde vedligeholdes af Sognepræsten, hvis han faar Lejeindtægten, men vedligeholdes af Præstelønningskassen, hvis Enken bebor det. (Skr. af 5. 2. 1924.)]

Om Menighedsraadets Oppebærelse af Indtægter og Afholdelse af Udgifter. (§ 37.) — Om Avlingen. (§ 39.) [Se Regulativ af 14. 10. 1924 for Driften af Præstegaardenes Jorder, Tilsynet med dem m. m.] [Hvis Avlingen er bortforpagtet, men Jagtretten ikke er indbefattet i Forpagtningen, kan Menighedsraadet udleje Jagten, og Lejeindtægten indgaar i Præstelønningskassen. Driver Sognepræsten Avlingen, har han Ret til Jagten, og hvis han udlejer den, tilfalder Indtægten ham. (Skr. af 12. 2. 1924.)] [Ved Skr. til Stiftsøvrigheden over Haderslev Stift af 9. 7. 1929 giver Kirkeministeriet et Menighedsraad Lov til at overdrage Sognepræsten Jagtretten uden Vederlag, selvom Jorderne er bortforpagtede og Forpagteren ikke har Jagtretten.]

Sognepræsten har Ret til selv at drive Præstegaardens Avling (efter en af Provstudenvalget approberet Driftsplan.) (Skr. af 5. 3. 1925.) [Se Cirk. af 18. 1. 1921 ang. Præsternes Selvdrift af Præstegaardsjorderne.] Hvis Præsten selv overtager Avlingen. (§ 40.) — Ellers sørger Menighedsraadet for Driften ved Bortforpagtning eller Bortleje. (§ 41.) — Om Salg af Præstegaardsjorderne. (§ 43.) [Lov om Afhændelse af de til Præsteembederne henlagte Jorder til Oprettelse af Husmandsbrug af 4. 10. 1919.] [Se Instruks af 4. 12. 1922 for Bygningskonsulenterne for Præstegaardene.]

Præstegaardene skal brandforsikres i Statsbrandforsikringsfonden eller med Ministeriets Samtykke i et af Staten autoriseret Forsikringselskab. (Lønningsloven af 1931, § 26, Stk. 2.)

#### Brugen af Kirken.

Lov om Sognebaandsløsning og Brugen af Kirkerne af 30. 6. 1922; Lov om Ændringer i denne Lov af 29. 3. 1924, jfr. Cirk. af 12. 5. 1924 ang. Fortolkning af disse Ændringer.

„Sognepræster, resid. Kapellaner og Andenpræster har Ret til ligesaa vel paa Sogndage som paa Søn- og Helligdage at bruge de Kirker, ved hvilke de er ansat, til Guds-

tjeneste i sædv. Form, til kirkelige Handlinger og til gudelige Forsamlinger. Hvor der er flere Præster ved samme Kirke fastsættes de nærmere Regler herom som fornødent af Biskoppen efter indhentet Erklæring fra Menighedsraadet. Kaldskapellaner og Hjælpepræster har, naar Regulativet for deres Stilling ikke giver dem nogen særlig Adgang, kun denne Ret efter foregaaende Aftale med Sognepræsten.“ (Lovens § 7.) — De anførte saaledes berettigede Præster har Ret til 1) at tilstede andre Præster i Folkekirken at bruge Kirken ligesom de selv og 2) at tilstede ikke præsteviede, der har Adgang til Prædikestolen, at holde Prædiken og Katekisation. Andre ikke præsteviede kan en af de førnævnte Præster tillade at tale i Kirken fra Kordøren eller Prædikestolen udenfor de sædvanlige Gudstjenester under vedk. Præsts Ansvar. Er en resid. Kapellan, Kaldskapellan eller fast Hjælpepræst Distriktspræst har han samme Ret til at give andre Adgang til at bruge Distriktskirken. (§ 8.) [Tidligere havde kun Sognepræsten denne Ret (Lov om Brugen af Kirkerne af 15. 5. 1903, § 2.)] [Der kan af Præsten ogsaa gives en afskediget Præst (afsk. paa Grund af Alder og Svagelighed) saadan Tilladelse, dog paa Stedets Præsts Ansvar. (Skr. af 18. 6. 1923.)]

[Folkekirkens Kirker kan ikke overlades en spiritistisk Menighed til Afholdelse af Gudstjenester. (Skr. af 11. 9. 1924.)]

Dersom en el. flere af Sognets (Distriktets) Beboere begærer udensogns Præst i Folkekirken til at bruge Kirken til de i § 7 nævnte Øjemed, og Sognepræsten (Distriktspræsten) samtykker deri, er Berettigelsen derved tilvejebragt. Den vedk. Præsts Samtykke maa kræves hver Gang. Nægter han sit Samtykke, kan Sagen forelægges Biskoppen el. Ministeriet til Afgørelse. Samtykke kræves dog ikke til Udførelse af kirkelige Handlinger ved udensogns Præst. Anmeldelse herom skal blot ske til Sognepræsten (Distriktspræsten) mindst 24 Timer forud, og Aftale træffes da om Tiden. Den af Anmelderen opgivne Tid kan kun nægtes, hvis Kirken er optaget paa samme Tid. (§ 9.) — Mindst 5 Familiefædre, Enker og andre Personer med egen Husstand af et Sogns el. Sognedistrikts til Folkekirken hørende Beboere, der er Medlemmer af Sognemenigheden el. Sognedistriktsmenigheden, kan begære Kirken overladt til Prædiken og Katekisation el. Skriftemaal og Altergang ved udensogns Præst. Aftale sker med Kirkebetjenten mindst 24 Timer forud. Kan ikke nægtes, hvis Kirken er ledig paa den berammede Tid. (§ 10.) [Tidligere krævedes 10 Personer, og Anmeldelse skulde ske til Sognepræsten (Lov af 15. 5. 1903, § 4.)] En indkaldt fremmed Præst kan ogsaa paa eget Ansvar give en ikke præsteviet Person Tilladelse til at tale i Kirken ved kirkelige Sammenkomster udenfor de sædvanlige Gudstjenester. (Skr. af 3. 3. 1926.) [I Skr. af 30. 6. 1925 udtaler Ministeriet, at den heromhandlede Aftale skal ske med Kirkebetjenten (paa Landet Kirkesangeren), men denne skal naturligvis konferere med vedk. Sognepræst om, hvorvidt Kirken forud er bestemt til nogen kirkelig Handling til den ønskede Tid.] Samme Ret har baade de nævnte Præster og Sognets Beboere, naar det gælder en Præst ved en



evgl. luth. Menighed udenfor Riget eller en herfra udsendt i Folkekirken præsteviet Missionær. For førstnævnte Præsters Vedk. skal Biskoppens Tilladelse dog foreligge, men ikke for Præster i den islandske, norske eller svenske Kirke. (§ 11.) [Nye Bestemmelser.] — Sognebaandsløser og Valgmenighedsmedlemmer, der bor i Sognet (Distriktet), har Ret til at lade deres valgte Præst bruge Sognekirken (Distriktskirken) til Prædiken og kirkelige Handlinger (Begravelser). Aftale med Kirkebetjenten som foran. Sognebaandsløseres Præst maa tage andre i Sognet til Alters ved samme Løjlighed og udføre kirkelige Handlinger for dem, naar det kan ske i umiddelbar Forbindelse med den af ham holdte Gudstjeneste. (§ 12.) — Til Kirkens Benyttelse til en Gudstjeneste, der væsentl. afviger fra den alm. Form, saavel som til Benyttelse i kirkelige Foreningers Anliggender, til Afholdelse af kirke- og missionshistoriske Foredrag, naar Betaling ikke kræves, meddeler Menighedsraadet Samtykke, naar Sognets Præst, den resid. Kapl., Andenpr. eller Distriktspræsten selv leder disse Møder eller de afholdes af udenogsns Præst i Henh. til §§ 10 og 11. I andre Tilfælde og til Kirkekoncerter meddeler Biskoppen Samtykke efter Indstilling fra Menighedsraadet. Biskoppens Afgørelse kan indankes for Ministeriet. Kan i enkelte Tilfælde Biskoppens Samtykke ikke indhentes, kan en af førnævnte Præster, naar Menighedsraadet ønsker det, give Tilladelsen. (Indberetning derom sendes da til Biskoppen). Til Musik og Sang i Kirken kan Menighedsraadet meddele Samtykke efter Indstilling fra Sognepræsten (Distriktspræsten), naar der ikke tages Betaling. (§ 13.) [Til Benyttelse efter § 13 af Christiansborg, Frederiksborg og Fredensborg Slotskirke udkræves Samtykke fra Kirkeministeriet. (§ 25, Stk. 1.)] — Om Frimenighedens Adgang til Folkekirken Kirker, se Lovens §§ 14—18. — [Der kan ikke meddeles en Metodistpræst Tilladelse til Benyttelse af en Sognekirke. (Skr. af 9. 6. 1921.)] [Ang. en Frimenigheds (hermed menes kun evgl. luth. Frimenigheder!) Betaling for Benyttelse af Sognekirken udtaler Ministeriet, at med „Brugen af Kirken“, hvorfor der ogsaa skal ydes Betaling, menes Andel i Kirkens samtlige Udgifter ved Kirkens Vedligeholdelse og Drift, derunder ogsaa Forrentning af Gæld. (Skr. af 28. 3. 1922.)] — Almindelige Bestemmelser: „Adgangen til Kirken ved de i denne Lov omhandlede Gudstjenester og kirkelige Handlinger skal staa aaben for alle.“ (§ 19.) — Der maa som Regel kun forrettes Tjeneste paa Dansk, dog paa Islandsk, Norsk og Svensk (jfr. § 11). Tilladelse til andre fremmede Sprog kan meddeles af Biskoppen. Om Brugen af det tyske Sprog i de sønderjydske Landsdele gives de fornødne Regler ved kgl. Anordn. (§ 20.) — Om Kirkebetjentenes Forpligtelse til at medvirke, se § 21. — Menighedsraadet kan udfærdige en Vedtægt ang. Betaling for Kirkens og Ligkapellets Benyttelse m. m. (§ 22.) [Betaling for Ringning med Kirkeklokkerne fastsættes i en af Menighedsraadet udfærdiget Vedtægt, som skal approberes af Provstiudvalget eller af Overtilsynet. (Skr. af 20. 6.

1923.)] — Udensogns Præst skal selv medbringe Brød og Vin ved Altergang. (§ 23.) — Om Ansvar for Gudstjenesterne og kirkelige Handlinger, se § 24. — Loven angaar ikke Kirker i Straffeanstalter og Arresthuse. For Hospitals- og Stiftelseskirker og private Kapeller gælder kun §§ 7 og 8. — For Færøerne gælder Loven om Brugen af Kirkerne af 15. 5. 1903 (jfr. kgl. Anordn. af 13. 11. s. A.). — — —

Om **Provstiudvalg**, se Lønningsloven af 28. 4. 1931, § 53. [Gælder ogsaa for København og Frederiksberg.] Provstiudvalget bestaar af Provsten og 2 af Provstiets Menighedsraad i eller udenfor dets Midte efter Forholdstal valgte læge Medlemmer. En Præst stemmer kun i 1 Menighedsraad. Valget gælder 4 Aar. Der skelnes mellem Sager, som Provstiudvalget skal afgøre, og Sager, hvorom det skal erklære sig. Alt er økonomiske Sager, saasom Avling, Bygningsvæsen og Regnskabsvæsen. [Den af et Provstiudvalg i Henh. til Lov om Vedligeholdelse af Kirker og Kirkegaarde m. v. af 30. 6. 1922, § 31 og 32 valgte bygningskyndige Mand kan ikke vælges blandt Provstiudvalgets Medlemmer. (Skr. af 11. 6. 1923.)]

Udgifter til Fortæring til Provstiudvalgets Medlemmer ved Udvalgets Møder hos Provsten vil kunne refunderes denne. (Skr. af 29. 12. 1928.)

#### IV. Præsten.

##### Adgang til Præsteembede i Folkekirken.

For at kunne blive kaldet til Præst i den danske Kirke (saa at Præstevielse kan følge efter) kræves normalt: 1) Teologisk Embedseksamen (D. L. 2—2—1), 2) Attester fra Pastoralsemariets Lærere i Homiletik, Katekisation og Kirkeret for at have deltaget i Undervisningen i et Semester. Dispensation gives kun i særlige Tilfælde efter indhentet Erklæring fra Direktionen (o: Biskoppen og de 3 Lærere). (Kgl. Resol. af 14. 2. 1920.) 3) 25 Aars Alderen (ætas canonica) (D. L. 2—2—4), 4) Indfødsret (Lov om Indfødsret af 19. 3. 1898, jfr. Grundlovens § 17), 5) Attest for ulastelig Levned, udstedt af en Præst (D. L. 2—2—1 og 2, jfr. D. L. 2—2—5 og 2—11—13 og Forordn. af 2. 11. 1736), 6) Lægeattest for ikke at lide af smittefarlig Tuberkulose i Lunger eller i Strubehoved (Lov af 12. 3. 1918, § 10; denne Attest maa ikke være over 3 Mdr. gl., samt 7) Attest ang. Værnepligten. I Flg. kgl. Forordn. af 17. 12. 1908 fratages Kravet i Værnepligtsloven af 6. 3. 1869, § 39, om, at en theolog. Kand. kun maa modtage Præstevielse, naar han er slettet af Rullen, overgaaet i Forstærkningen eller har tjent 5 Aar i Armeen. Derimod er nu i Flg. nævnte Forordn. Reglen den, at han skal have været indkaldt til den første samlede Uddannelse for at kunne modtage Beskikkelse som Sognepræst eller resid. Kapellan, hvis han ikke er kasseret.

For Indkaldelser kan en Sognepræst eller resid. Kapellan fritages ved Ansøgning til Ministeriet, naar Provst og Biskop indstiller derom og event. Menighedsraadet Erklæring ogsaa gaar ud paa, at det er nødvendigt for Embedet, at det sker. Iøvrigt kan en Sognepræst og resid. Kapell. indkaldes til fortsatte Øvelser, og der udskrives da Vakance i Embedet. [I Flg. Skr. af 7. 6. 1923 skal

en Præst, der er udnævnt til et Sognepræsteembede, medens han aftjener sin Værnepligt, selv bestride Udgifterne ved Betjeningen af Sognekaldet, indtil han kan blive indsat og overtage det, og han modtager som ugift  $\frac{1}{4}$  og som gift Halvdelen af Embedets Lønning under Indkaldelsen.]

Ang. Besættelsen af Embede som Kaldskapellan, Kateket og fast præsteviet Medhjælper eller person. Kapell. og præsteviet midlertidig Medhjælper skal henholdsvis Sognepræsten og Menighedsraadet eller Sognepræstens afgive Erklæring om, hvorvidt den paagældende vil kunne undværes i Stillingen ved Indkaldelser, inden den kaldende Myndighed beskikker til saadan Embede eller saadan Stilling en Kandidat, der ikke fuldtud har aftjent sin Værnepligt.

Skr. af 28. 2. 1913: „En Kandidat skal mindst  $\frac{1}{2}$  Aar efter sin Eksamen have øvet sig flittigt i Prædiken og Katekisation og aflægge tilfredsstillende Vidnesbyrd derfor for at kunne opnaa Dispensation fra at deltage i Pastorseminariets Øvelser.“ Fritagelse kan ikke meddeles en Kandidat, som kun har prædikeret en enkelt Gang og været Lærer i en Søndagskole. (Skr. af 18. 2. 1913.)

Aldersdispensation gives som Regel for 1 Aar, men nægtes f. Eks. en Kandidat, der mangler 3 Aar i de 25. (Skr. af 14. 9. 1915.)

Kaldsbrev kan kun udleveres en til Præst beskikket teologisk Kandidat mod Forevisning af testimonium publicum. (Skr. af 16. 8. 1919.) [Udleveres gennem Universitetets Inspektorat.]

Foruden teol. Kandidater (se kgl. Anordn. af 13. 6. 1913) giver Lov af 30. 6. 1922 om Adgang til Præsteembeder i Folkekirken (midlertidig Lov af 28. 6. 1920 om Afhjælpning af Præstemangel i Folkekirken og Lov af s. D. § 1 om nogle midlertidige Bestemmelser i de sønderjydske Landsdele ophæves derved) imidlertid nu udvidet Adgang. I § 1: 1) Her i Landet præsteviede Missionærer med den for disse fastsatte Prøve, som har bestaaet Prøven i Missionsmarkens Sprog og mindst 5 Aar har gjort Tjeneste som udsendt Missionær. [Ved Skr. af 22. 10. 1924 nægtes det en Missionær, der vel har gjort Tjeneste i 5 Aar som udsendt Missionær, men ikke har bestaaet Prøven i Missionsmarkens Sprog, Tilladelse til at søge Præsteembede i Folkekirken.] [Ved Skr. af 27. 10. 1924 nægtes det en Missionskandidat, der i mange Aar har virket som Rejsesekretær, Tilladelse til at søge Præsteembede i Folkekirken.] Endvidere Missionærer med tysk Uddannelse, som før Lovens Ikrafttræden har været konstituerede i Præsteembede i de sønderjydske Landsdele, naar Biskoppen finder dem egnede dertil. 2) Præster for dansk evgl.-luth. Menigheder uden for Riget, naar de har virket mindst 8 Aar som saadanne, og Biskoppen finder dem egnede dertil. [Ved Skr. af 3. 7. 1924 nægtes der en fhv. Præst i den forenede danske, evgl.-luth. Kirke i Amerika Dispensation fra Bestemmelsen om de 8 Aars Præstetjeneste.] 3) Præster for evgl.-luth. Frimenigheder her i Landet, naar de har virket mindst 8 Aar som Præster for Frimenigheder, der opfylder Lovgivningens Betingelser for at kunne faa Folkekirkens Kirker overladt til Brug. (Se Lov af 30. 6. 1922 om Sognebaandsløsning og Brug af Kirkerne, § 14.) [Ved Skr. af 2. 3. 1923 erklæres en mangeaarig virkende

Diakon som ikke ligestillet med de i 1), 2) og 3) nævnte Personer.]

[I Min.s Skr. af 12. 2. 1927 meddeles det, at evgl.-luth. Frimenighedspræster, som ikke opfylder Betingelsen m. H. t. 8 Aars Tjeneste, kan ikke selv søge Præsteembede i Folkekirken, men maa i Flg. § 38 i Menighedsraadsloven søges af en Menighed. Frimenighedspræster, som har virket i 8 Aar, staar derimod paa lige Fod med teologiske Kandidater m. H. t. Adgang til at ansøge om Folkekirkens Præsteembeder.]

I § 2: Endvidere 1) Mænd, der ved Københavns Universitet har bestaaet den anden afsluttende Prøve end den teologiske, samt 2) ikke akademisk uddannede Mænd, der gennem flere Aars Arbejde til Kirkens og Menighedens Tarv har vist sig i Besiddelse af de Egenskaber, der kræves til Præstegerningen, naar de er fyldt 35 Aar og har aflagt tilfredsstillende Prøve for Biskoppen. [Ved Skr. af 20. 2. 1923 udtales, at den, der har bestaaet „den juridiske Fællesprøve“ ikke falder ind under Bestemmelsen om: „at have bestaaet den anden afsluttende Prøve end den teologiske“, hvormed altsaa menes: „en anden afsluttende akademisk Embedsprøve“.]

De i § 2 nævnte Mænd kan dog kun beskikkes til Præster i Folkekirken paa de i § 38 i Lov af 30. 6. 1922 om Menighedsraad anførte Betingelser, og kun i Flg. samme § 38 forflyttes igen til andet Præsteembede, dog at Prøve for Biskoppen ikke skal aflægges paany. (Se u. „Menighedsraad“.)

De i §§ 1 og 2 nævnte Mænd kan paa samme Betingelser ogsaa ansættes som Præster for Valgmenighed. For de i § 2 nævnte skal Stadfæstelsen kun kunne ske i Henhold til en enstemmig Indstilling fra Valgmenighedens Bestyrelse.

I § 4: De i denne Lov nævnte Mænd skal være under 60 Aar og være villige til at aflægge Folkekirkens Præstelofter. [Ved Skr. af 27. 4. 1925 nægtes Dispensation for en Ansøger over 60 Aar til Stillingen som Valgmenighedspræst.]

Denne § 4, Stk. 1, er ved Lov af 14. 12. 1928 ændret til: „Ingen kan beskikkes til Præst i Folkekirken i Henhold til denne Lov, medmindre han er under 60 Aar og er villig til at aflægge Folkekirkens Præstelofter. Forsaauidt angaar Meddelelse af Stadfæstelse som Præst for en Valgmenighed, gælder Aldersgrænsen dog ikke; men den, der i en Alder af over 60 Aar har opnaaet saadan Stadfæstelse, er uanset heraf udelukket fra at kunne modtage Ansættelse i et Embede som Præst for en Sognemenighed.“

I § 5: Til Ansættelse i Præsteembede i de sønderjydske Landsdele, hvor Gudstjeneste skal holdes baade i dansk og tysk Sprog, kræves fyldestgørende Kendskab til begge Sprog samt Kendskab til tysk Kirkeliv. (Danske teol. Kandidater kan faa Stipendier til Studieophold i Tyskland.) Under særlige Omstændigheder kan der ved kgl. Resol. i enkelte Tilfælde gives Mænd, der har aflagt Embedsprøven ved en evgl.-luth. Lærestalt uden for Riget, Adgang til Præsteembede her i Landet. Forinden skal saadanne fremlægge Attest for 1) et Semesters Deltagelse i Pastorseminariet, 2) Erhvervelse af Kendskab til dansk Kirkeliv og dansk Aandsliv og 3) fuldstændig skriftlig og mundtlig Færdighed i det danske Sprog.

Ansejninger om ledige Præsteembeder kan ikke

forventes at blive taget i Betragtning, medmindre de er indgivne inden Ansøgningsfristens Udløb. (Cirk. af 9. 7. 1924.) Ansøgninger skrives paa Folioark, hvis første Side højes om paa Midten. Øverst skrives over hele Bredden: Til Kongen. Paa venstre Side: (Titel og Efternavn med Forbogstaver til Fornavn(e)) N. N. ansøger om det ledige Embede som Sognepræst (resid. Kapellan, Kaldskapellan, Andenpræst) for x (-y) Menighed(er) (ved Z Kirke) i P Stift. Adresse og Dato. — Paa højre Side: Undertegnede N. N. (fulde Navn og Stilling) tillader mig herved allerunderdanigst at ansøge om det ledige Embede o. s. v. (se ovenfor). Jeg er født . . . (Aar, Dato og Sted), Søn af . . . (Forældrenes fulde Navn og Faderens Stilling), tog teologisk Embedseksamen (Aar, Semester og Karakter) o. s. v. og kort Oversigt over event. Stillinger eller Uddannelse efter Embedseksamen. Derefter kan følge en Begrundelse af, hvorfor dette Embede søges, eller, hvorfor man søger Præsteembede.

Hvis man er gift, tilføjes det med Angivelse af Hustruens Navn (event. hvormange Børn). Underskrift: Allerunderdanigst N. N.

Der vedlægges verificerede Afskrifter af Eksamenšbevis og Attester fra Pastoralseminariet. Ansøgningen forsynes ikke med Stempelmærke. Den indsendes af teologiske Kandidater gennem en af Folkekirkens Præster og videresendes derefter af vedk. Provst gennem Biskoppen til Ministeriet. (Skr. af 3. 10. 1921.)

(De øvrige foran nævnte Attestationer ved første Ansættelse afkræves af Biskoppen forinden Præstevielsen).

### Betingelse for Præstevielse.

„Ingen maa til Præsteembede indvies, uden han til noget vist Kald og Embede er kaldet“. (D. L. 2—3—9.) Se dog kgl. Resol. af 4. 10. 1880, 31. 5. 1887 og 29. 10. s. A., hvorved teol. Kandidater fik Tilladelse til Præstevielse for at blive ord. Medhjælper eller Vikarer i Præsteembeder.

Heri er sket Forandring ved kgl. Anordn. af 21. 1. 1921: „Hvis det for en kirkelig Virksomheds folkekirkelige Arbejde vil være af Betydning, at der meddeles en teol. Kandidat, hvis Hovedvirksomhed er kirkeligt Arbejde i den paaældende Institutions Tjeneste her i Landet eller i Udlandet, Tilladelse til Præstevielse, kan det tillades, naar Institutionens Bestyrelse efter Indstilling af Biskoppen paa Stedet ansøger derom, og Kirkeministeren finder Betydningen af Institutionens Virksomhed væsentlig, og den paaældende Kandidat opfylder Betingelserne for at modtage Præstevielse. (Ang. Anciennitet, se Lønningsslov af 28. 4. 1931, § 17, Stk. 5, Nr. 3.)

Ved kgl. Resol. af 15. 4. 1921 er Formen for det Præsteløfte fastsat, som saadanne Sekretærer i en kirkelig Institution skal aflægge i Anledning af Præstevielse (medd. i Cirk. til Biskopperne af 26. 4. 1921). En saadan Præst kan kun benytte Folkekirkens Kirker til Gudstjeneste og udføre kirkelige Handlinger i Henhold til Loven om . . . Brugen af Kirkerne af 30. 6. 1922, § 8. Han skal hvert Aar til Biskoppen indgive Beretning om sin kirkelige Virksomhed.

### Præstevielse.

Før Præstevielsen skal den paaældende som Regel underkaste sig den saakaldte B i s p e e k s-

a m e n (D. L. 2—3—2). [Ved Skr. af 13. 5. 1924 meddeles der en teol. Kandidat Tilladelse til at betragtes som kvalificeret Ansøger til Præsteembede for Folkekirken uden at have deltaget i Pastoralseminariets Øvelser, men Ministeriet udtaler, at det ikke har Hjemmel til at meddele Frigtagelse for Aflæggelse af Bispeeksamen.]

Præstevielsen sker efter Ritual af 8. 9. 1898 og skal ske ved vedk. Biskop, medmindre denne samtykker i, at en anden Biskop iværksætter den. (Skr. af 12. 4. 1862.) Præstevielsen kan nu ogsaa foretages i andre Kirker end Stiftskirkerne.

Indvielse af Præst i de sønderjydske Landsdele sker efter det for den danske Folkekirke gældende Ritual. (Kgl. Anordn. af 26. 7. 1922, § 4.)

Efter Præstevielsen aflægges vedk. et Præsteløfte (Bekendtg. af 2. 9. 1870) og modtager da Biskoppens Kollatsbrev, som indsendes til den Provst (for Sognepræster, resid. Kapl. og Andenpræster) eller til den Sognepræst (for Kaldskapellaner, præsteviiede Medhjælper osv.), som skal foretage Indsættelsen.

Ved Skr. af 8. 6. 1928 til cand. theol. N. N. afslaaes et Andragende fra denne om Tilladelse til at modtage Ordination ved en svensk Biskop for derefter at overtage Præsteembede i den danske Folkekirke.

### Kirkens Præster.

Sognepræsten er den for et bestemt Sogn eller flere Sogne (Pastorat) beskikkede Præst. Den resid. Kapellan er ikke Sognepræsten underordnet. Andenpræsten er ogsaa Præst paa eget Ansvar. Kaldskapellanden eller den faste præsteviiede Medhjælper kun, naar der er tillagt ham ved Regulativ et bestemt Distrikt (Distriktspræst). Som Distriktspræst kan ogsaa en resid. Kapl. og en Andenpræst ansættes.

Kaldskapellanden er — ogsaa hvor han ikke er Distriktspræst — som fast ansat Præst født Medlem af Menighedsraadet. Præsteviiede Medhjælper, Kateketer og personelle Kapellaner har Ret til at deltage i Menighedsraadets Forhandlinger, men uden Stemmeret.

En Andenpræst kan ansættes i et Pastorat, naar mindst 20 Familiefædre, Enker el. andre Personer med egen Husstand begærer det. Disse skal selv lønne ham og sikre ham Lønnen for mindst 5 Aar. Saadan Ansættelse kan ikke ske i det første Aar efter en ny Sognepræsteansættelse. Andenpræsten er født Medlem af Menighedsraadet (Lovens § 2.) [En Lægmand kan ikke ansættes som Andenpræst efter Menighedsraadslovens § 39, 1. St. (Skr. af 31. 1. 1923.)]

I de sønderjydske Landsdele kan, hvor særlige Forhold gør sig gældende, for en eller flere Menigheder ansættes en Andenpræst, til hvis Lønning der ydes Tilskud af Statskassen. Tilskuddet kan foruden de lovbestemte Tillæg ikke overstige Halvdelen af Menighedsmedlemernes Tilskud eller to Trediedele af den Løn, Præsten vilde have i et Embede i 2den Lønningsklasse. Ligeledes kan der ydes Tilskud indtil Halvdelen af Udgifterne for kirkelig Betjening ved en nærboende Præst. (Lov om Menighedsraad § 39.)



I Købstæderne ordnes ved Regulativ Forholdet mellem Præsten for den danske og for den tyske Menighed og Embedsforretningerne imellem dem. (Anord. af 3. 8. 1921.) — —

Præsten er i sin Embedsvirksomhed, herunder den private Sjælesorg, uafhængig af Menighedsraadet. (Lovens § 26, Stk. 2.)

Almindelig Bestemmelse: „Ingen Præst i Folkekirken er pligtig til at udføre kirkelige Handlinger for Personer, der ikke er Medlemmer af hans Menighed. Saadanne kan en Præst dog betjene (ogsaa med Hjemmedaab), naar han er villig dertil, uden rette vedk. Præsts Samtykke. (Loven af 30. 6. 1922 om Sognebaandsløsning, § 2.) Anmeldelse om saadanne kirkelige Handlinger skal selvfølgelig straks anmeldes for vedk. Menighedsmedlems Præst.

Præsten er pligtig at bruge de i Menigheden indførte Ritualer, medmindre de vedk. Medlemmer af Menigheden ønsker et andet autoriseret Ritual. (Skr. af 7. 3. 1914.)

En Præst kan, naar han lider af smitsom Lungtuberkulose, forlange Afsked i Flg. Lov Nr. 69 af 14. 4. 1905, § 11 (nu Lov af 12. 3. 1918, § 10) (se Skr. af 5. 11. 1909, jfr. Justitsministeriets Skr. af 8. 1. 1910.)

Aldersgrænsen er for Præster som for alle øvrige Tjenestemænd 70 Aar, og de er da forpligtede til at søge deres Afsked senest Dagen forud for den Dag, da de fylder 70 Aar. (I Flg. Lov om Statens Tjenestemænd af 31. 3. 1931, § 53, der ogsaa gælder Kirkens Tjenestemænd.) Denne Bestemmelse gælder dog ikke de Præster, der er forblevet under den gamle Lønningsordning. (Skr. af 2. 8. 1921.) [Se Cirk. af 28. 5. 1921, hvorefter en Præst, der paa Grund af Alder skal søge Afsked, kan — hvis han ønsker at forblive længere i Embedet — anføre det i sin Afskedsbegæring, og Ministeriet vil da efter at have hørt Provst, Biskop og Menighedsraad i hvert enkelt Tilfælde afgøre Sagen.]

Flyttestedsgørelse kan kun tilstaaes Præster, der lønnes efter en af Folkekirkens Lønningslove. (Skr. af 13. 12. 1927.)

Medens Præsterne mange Steder faar Tilskud til Telefon, haves der ikke Hjemmel til, at Menighedsraadets Formand som saadan faar Udgift til Telefon opført paa Kirkens Budget. (Skr. af 21. 3. 1929.)

Om Ferie ansøger man Biskoppen. Hvor der er flere Præster ved en Kirke (i et Pastorat), maa Præsterne samtidigt ansøge i god Tid.

Om Rejsetilladelse til Udlandet ansøges Kirkeministeriet.

### Gudstjenesten.

„Præsterne skulle forrette Gudstjeneste i Kirken med Læsning, Sang og Bøn, Prædiken og Sakramenternes Uddelelse paa den Maade og med de Ceremonier, som i Vor Frue Kirke i Kongens Residensstad København holdes og bruges efter det forordnede Ritual“. (D. L. 2—4—4.)

Ved Bekendtgørelse af 23. 4. 1909 har Biskopperne Bemyndigelse til at tillade mindre Ændringer i Liturgien.

I Flg. kgl. Anordning af 26. 7. 1922 er Præster og Menigheder i de sønderjydske Landsdele berettigede til at bibeholde af kirkelig Skik, hvad der forefandtes ved Gen-

foreningen (ang. Daab se dog under „Daab“), indtil en ny alm. Ordning af Gudstjenesten i den danske Folkekirke er tilvejebragt.

Ang. Kirkesproget i de sønderjydske Landsdele se kgl. Anordn. af 30. 3. 1925 (Cirk. af 7. 4. 1925), hvorefter Kirkesproget er Dansk (§ 1). Fremkommer der Begæring om Afholdelse af tyske Gudstjenester i en Menighed paa Landet, afgør Kirkeministeriet efter Indstilling fra Menighedsraad og Erklæring fra Provst og Biskop og med tilbørligt Hensyn til Mindretallet (jfr. Lov af 28. 6. 1920, § 6) i hvilket Omfang Begæringen skal imødekommes, og i alle Menighederne i de sønderjydske Landsdele skal der gives Adgang for Menighedsmedlemmer til at faa kirkelige Handlinger udført paa Tysk. Iøvrigt kan Gudstjenester og kirkelige Handlinger forrettes paa Tysk ifølge særlig i hvert enkelt Tilfælde indhentet Tilladelse fra Biskoppen (jfr. Lov om Sogneb. og Kirkernes Brug af 30. 6. 1922, § 8—11 og § 20, 1. Stk.) (§ 2.)

Om nærboende Præsts Betjening eller event. Ansættelse af Andenpræst og Udgifterne herved, se § 3.

Om Ansvar for saadanne kirkelige Handlinger (den fung. Præsts) og Anmeldelsespligt til Sognepræsten, se § 4. — —

Tiden for Gudstjenesterne i København og Købstæderne paa Søn- og Helligdage er fastsat ved særlige Bestemmelser. Paa Landet er Gudstjenesten, hvor der kun er 1 Kirke, Kl. 10, hvor der er 2 Kirker Kl. 9 og Kl. 1 vekselsvis (Forordn. af 17. 12. 1830, hvorved D. L. 2—4—17 sættes ud af Kraft.) Ved Skr. af 11. 1. 1857 og 5. 5. 1858 tillades i Tiden Paaske til Mikkelsdag Kl. 7 og Kl. 10. Hvor der er 3 Kirker i Pastoratet og kun 1 Præst, maa der hver 3die Søn- og Helligdag være Messefald i den ene Kirke. (Forordn. af 17. 12. 1830, § 4.)

Ved Cirk. af 7. 4. 1927 indskærper Biskoppen over Københavns Stift, at der holdes 2 Gange Gudstjeneste hver Søn- og Helligdag i de københavnske og frederiksbergske Kirker og i Hellerup og Gentofte, hvor der er 2 eller flere Præster ved Kirkerne. I Sommermaanederne vil — efter at der er forhandlet med Menighedsraadet — Biskoppen tillade visse Indskrænkninger (Froprediken og Aftengudstjeneste afvekslende for flere Sognes Vedk.). Højmesse-gudstjenesten paa 2. Helligdagene maa ikke omdannes til f. Eks. en Børnegudstjeneste. Ved Cirk. af 8. 4. 1929 tillader Biskoppen, at Aftengudstjenesten 1. Pintse-dag erstattes med en Froprædiken.

Ved kgl. Resol. af 28. 1. 1885 (meddelt 2. 2. s. A.) er Biskopperne bemyndigede til at tillade Forandringer i de lovbestemte Klokkeslet for Gudstjenesten (dog saaledes, at der altid bør begyndes til et vist Klokkeslet saavel til Først- som til Sidsttjenesten), naar Præst og Menighed (nu Menighedsraad, Lovens § 24, Stk. 2 e) deri er enige.

Klokkeringningen skal foregaa i Overensstemmelse med Cirk. til Amtmændene af 20. 12. 1900. Uddrag heraf: Ved den daglige Morgen- og Aftenringning (ogsaa Søn- og Helligdage) skal der slaas mindst 100 Slag med Klokkeren, samt 3 × 3 Bedeslag. Kimningen Aftenen før de store Helligdage (ogsaa Kristi Himmelfartsdag) skal begynde 1 Time før Solnedgang og vare til denne. Kimningen paa disse Dage foretages i den Time,



i hvilken den almindelige Ringning før Gudstjenesten ellers foregaar. Aftenen før Alm. Bededag rings Kl. 6 med den største Klokke, sædvanligvis en Time.

Kimning bør (efter Bestemmelsen i Kirkeritualet) paa Søndage mellem Paaske og Pintse foregaa i Forbindelse med de 3 Ringninger til Gudstjenesten.

Tilsynet med Ringningens Sømmelighed og Overensstemmelse med Loven og Anordningerne paa hvilke Sognepræsten. —

En Kvinde kan godt antages som Ringer. (Skr. af 24. 3. 1902.)

Regulativ for de københavnske Kirker af 31. 3. 1921 bestemmer Tiden for den daglige Ringning: 1. April—30. Septbr. Kl. 7 Morgen og Kl. 7 Aften. Den øvrige Del af Aaret Kl. 8 Morgen og om Aftenen i Oktbr. og Marts Kl. 7, i Novbr. og Febr. Kl. 6, i Decbr. og Jan. Kl. 5. Ringningen varer 5 Minutter.

Indgangsben. Fadvor kan udelades ved denne. (Kgl. Resol. af 29. 1. 1897.)

Salmesang. [Kgl. Resol. af 5. 9. 1923 autoriserer Ændringer i den prosaiske Del af „Salmebog for Kirke og Hjem“, bl. a. ved Optagelse af Ritualer for Daab, Hjemmedaab, Nadver og Vielse; de af Biskopperne reviderede Søndagskollekt afløser de gamle; Ændringer i Lidelseshistorien og Overskrifter over de enkelte Afsnit.] [Skr. til Biskoppen over Københavns Stift af 7. 4. 1924, hvorved en Oversættelse af Salmer til Færøisk midlertidigt autoriseres til Indførelse, hvor Præst og Menighed er enige derom.] Præsten er berettiget til indenfor de Melodisamlinger, som haves i Kirken til Brug for Kirkesangeren, at bestemme, hvilken Melodi der skal benyttes til Salmerne. (Skr. af 26. 3. 1915.) [Hvor der er en musikalsk Organist og Kirkesanger, bør Præsten tage sig for i Forstaaelse med disse at fastsætte Melodierne til alle de Salmer, der bruges ved Gudstjenesterne. Derved undgaas mange senere Ubehageligheder! (Forf.'s Anm.)]

Sognepræsten er Organistens Foresatte i Almindelighed; for de enkelte kirkelige Handlingers Vedkommende er det den fungerende Præst. (Skr. af 27. 1. 1926.)

Menighedsraadet tager Beslutning efter Forhandling paa Menigheds møde om Indførelse af nye aut. Salmebøger og -tillæg. Menighedsraadet sørger for, at et passende Antal Salmebøger er til Raadighed i Kirken. (Menighedsraadsloven, § 23.) [Udgifterne til Anskaffelse af Salmebøger optages paa Kirkens Regnskab (ved selvejende Kirker) og medtages paa Menighedsraadskassens Regnskab (ved ikke selvejende Kirker.) (Cirk. til Stiftsovrighederne ang. Menighedsraadskassen af 13. 12. 1923.)] Den nye Sognepræst kan ikke forandre det, at en ny Salmebog er indført tidligere i Menigheden. (Skr. af 4. 10. 1901.) Se Cirk. af 23. 12. 1920 til de sønderjydske Landsdele ang. Autorisation af Tillæg til „Evangelisk-luthersk Psalmebog for de dansktalende Menigheder i Slesvig“, og Cirk. af 12. 12. 1925 ang. Autorisation af „Den sønderjydske Salmebog“ og „Tillæg til den sønderjydske Salmebog“, idet henvises til Lov om Menighedsraad af 30. 6. 1922, § 23, ang. Indførelse af nye Salmebøger og Salmebogstillæg.

Messen. Ved Højmessens holdes fuld Messe paa Søn- og Helligdage undt. Langfredag. Ved Cirk. af 29. 1. 1897 henledes Opmærksomheden

paa det ønskelige i, at dette sker. Naar der prædikeres over 1ste Tekstrække, messes efter Kollekten den tilsvarende Epistel eller Lektie samt 2den Tekstrækkes Evangelium. Omvendt det næste Aar.

Hvor fuld Messe ikke holdes, messes kun efter Kollekten den til det Evangelium, der er Prædiketekst, svarende Epistel eller Lektie. (Cirk. af 10. 4. 1897.) [Til Langfredag og i Faste-tiden anbefales det gamle Litani (Salme Nr. 219) imellem de 2 første Salmer; under mindre Forhold Salme Nr. 218 som Vekselsang mellem Præst og Menighed.]

Kirkebøsserne skal tømmes efter hver offentlig Gudstjeneste. (Cirk. af 14. 11. 1928.)

Helligdagsloven. (Lov om den offentlige Fred paa Folkekirkens Helligdage samt Grundlovsdagen af 7. 8. 1922.)

Uddrag heraf: Om Arbejde, der er forbudt eller tilladt (§ 1). — Om Forbud mod offentlige Sammenkomster (med Støj) paa Helligdage mellem Kl. 9 og 4; om Forbud mod offentlige Forlystelser og støjende Øvelser og Foretagender, derunder Væddeløb og Klapjagt, ligel. ml. Kl. 9 og 4; om Forbud mod kommunale Møder og Forretninger af offentligretlig Art uden tvungende Nødvendighed. (§ 2.)

Om Forbud mod offentlige Forsamlinger inden Gudstjenestens Slutning (: den første Gudstjeneste); saadanne er dog altid tilladt efter Kl. 4. (§ 3.)

Paa Skærtorsdag, Langfredag og de 3 store Helligdage gælder ovennævnte Forbud for hele Dagen. (§ 4.)

Offentlige Forlystelser maa Aftenen før en Helligdag kun vare til Midnat og slet ikke finde Sted Aftenen før de 3 store Helligdage. (§ 5.)

(Denne Lov gælder ogsaa for de sønderjydske Landsdele.)

Afholdelsen 1. Pintsedag af et kristeligt Ungdomsmøde med Gymnastikopvisning er i Strid med Helligdagsloven. (Justitsmins. Skr. af 17. 1. 1929.)

### Prædiken.

Ved kgl. Resol. af 28. 1. 1885 er anden Tekstrække indført. 1ste Tekstrække bruges i det Kirkeaar, der begynder med de lige Aarstal (1. Søndag i Advent 1886), 2den Tekstrække det næste Kirkeaar o. s. fr. I Min.s Bekendtg. af 3. 8. 1898 sker Forkortelser i disse Tekster (2den Række). Præsterne har Ret til hvert Aar at bruge til Prædiketekster de gamle Tekstrækker: 1. og 2. Juledag, Nytaarsdag, Fastelavns Søndag, 1. Sønd. i Fasten, Mariæ Bebudelsesdag, Skærtorsdag, 1. Paaskedag og 1. Pintsedag.

Ved Reskript af 10. 2. 1803 er der meddelt Tilladelse (for Sjællands Stift) i Faste-tiden at prædike over Kristi Lidelseshistorie paa de almindelige Søndage. [Saadan Tilladelse kan sikkert faaes hos alle Biskopperne, naar der ikke holdes særlige Fastegudstjenester.]

Ved kgl. Resol. af 10. 5. 1854 har Biskopperne faaet Bemyndigelse til at tillade Præster i en vis Tid at prædike over Epistlerne (Lektierne) ved Højmessetjenesten. Ved samme Resol. synes det tilladt Præsterne ved særlige Anledninger at vælge fri Tekst, men saadant skal da anmeldes for Provsten.

Menighedsraadets Samtykke kræves til, at der ved de almindelige Gudstjenester anvendes andre autoriserede Prædiketekster end de hidtil i Me-

nigheden brugte. Det skal dog først forhandles paa et Menighedsmøde. (Lovens § 24, Stk. 1 b.) Prædiken maa ikke læses op. (Skr. af 6. 9. 1783.)

Ang. Prædikens Indhold henvises til D. L. 2—4—6 til 12 (samt Kirkeritualet, Kap. 1). Heraf uddrages: „Intet mørkt og vanskeligt at forstaa, men alting til Kristi Menigheds Opbyggelse“. — „Ingen røre ved Navn“. — „Intet af deres (Præsternes) private Affekter eller Had tale“. — „Ej heller hadskeliggen lade ilde paa andre, som have en anden Troes Bekendelse“. — „Ej altfor vidtløftige og ej dem over en Time forlænge, den gemene Mand til Kedsommelighed og des mindre Opbyggelse“. —

Reskript af 24. 12. 1772 (indskærpet ved Cirk. af 23. 11. 1824) forbyder Recension, Censur eller Offentliggørelse ved Tryk over Præstens Prædiken. (Denne Bestemmelse maa være hævet ved Lov af 3. 1. 1851 om Pressens Brug.)

Kirkebønnen efter Prædiken skal indeholde: Bønner til Gud for Guds Ords fri Fremgang, for Kongen og det kgl. Arvehus, for Øvrighed og for den almindelige Nødtørf. (D. L. 2—4—12.) Kongen og Kongehusets øverste Medlemmer skal nævnes ved Navn og Titel (sidste Cirk. herom af 15. 5. 1912.)

Ang. Bekendtgørelser fra Prædikestolen staar endnu ved Magt, D. L. 2—4—18: „Præsterne maa ej lyse paa Prædikestolen for noget, som ikke billigen dertil henhører, og som den kristne Kirkes Bøn ikke udkræver“. Ligeledes D. L. 2—4—17: „Præsterne skulle advare Menigheden, i hvilket Sogn og paa hvad Tid Tjenesten skal begyndes efterfølgende Søndag, Helligdag eller Bededag“.

Lysning til Ægteskab sker kun 1 Gang (Lov om Ægteskabs Indgaaelse og Opløsning af 30. 6. 1922, jfr. Cirk. af 22. 12. 1922) og skal indeholde Parternes fulde Navne, Stilling, Bopæl og Fødested. Præsten skal henlede Opmærksomheden paa, at Lysningen kun finder Sted 1 Gang, og at Indsigelser skal ske inden 14 Dage for den vedk. borgerlige Myndighed. „Præsten skal bede for dem, der ville begive sig i Ægteskab.“ (Kirkeritualet, Kap. 1.)

Kirkestævne. Der paahviler ikke Præsten nogen Forpligtelse til at lyse til Kirkestævne med Hensyn til stedlige Myndighedens Anordninger. (Skr. af 3. 5. 1895.) Bekendtgørelser ved Kirkestævne bør forud af Kirkesangeren meddele Præsten, for at han i fornødent Fald kan nedlægge Indsigelse, hvis Læsningen maatte findes upassende. (Kanc. Skr. af 20. 9. 1823.) Det paahviler Præsten ved Kirkesangerens Læsning til Kirkestævne at afgøre Tvivlsspørgsmaal om Bekendtgørelsens Passelighed, medens der ved Sognefogdens Læsning til Kirkestævne paahviler Øvrigheden samme Afgørelse. (Skr. af 5. 7. 1917.) [Sognepræsten har været beføjet til at forbyde en Bekendtgørelse ved Kirkestævne om Indkaldelse til en ordinær Generalforsamling, da der var ansat Gudstjeneste til det samme Klokkeslet. (Skr. af 25. 10. 1921.)]

Messefald. Hvor der, paa Grund af Præstens Sygdom eller Bortrejse (med fornøden Tilladelse), ingen Gudstjeneste holdes, kaldes det, at der er Messefald. Ligeledes i Tresogns-Pastorater i den ene Kirke. — Hvis Præsten ingen anden Præst kan faa til at forrette Tjenesten, og ingen af de i Canc. Prom. af 8. 8. 1801 nævnte Personer, som det kan tillades at prædike (teol.

Kandidater eller Studenter), kan faas dertil, kan Præsten lade Kirkesangeren (Skolelæreren) eller i Sjællands Stift „en anden skikkelig Mand af Sognet“ i Degnestolen (el. fra Kordøren) oplæse en Prædiken (valgt af Præsten) og lade Salmer synges før og efter. (Canc. Skr. af 28. 1. 1809.) Dette kaldes Messefaldsgudstjeneste. Det paahviler ikke Kirkebylæreren som saadan, men Kirkesangeren som saadan Forpligtelse til i Præstens Forfald at læse en Prædiken i Kirken. (Skr. af 7. 4. 1924.)

Uordinerede Prædikanter maa kun benytte den apostoliske Velsignelse (Skr. af 16. 4. 1883) og maa ikke gaa for Altret.

I Flg. Loven om Brugen af Kirkerne, § 18, har en Frimenighedspræst ved de af ham i Folkekirkens Kirker afholdte Gudstjenester samme Ret som Folkekirkens Præster til at give ikke præsteviede Adgang til at tale fra Prædikestolen, men han skal selv være til Stede og lede Gudstjenesten.

Hvor Kirken er under Reparation, kan Gudstjenesten (uden Messe og uden hellige Handlinger) — hvis ikke en Nabokirke kan benyttes — midlertidigt holdes i Skolen eller et andet passende Sted. (Canc. Skr. af 30. 6. 1846, jfr. Skr. af 18. 5. 1886.)

#### Indsamlinger i Kirken.

Menighedsraadets Samtykke udkræves til Foretagelse af Indsamlinger ved de faste Gudstjenester efter de herom gældende Regler (Menighedsraadslovens § 24, Stk. 2 f). Indskærpet ved Cirk. af 16. 2. 1923.

I Kirken maa ikke opsættes Kirkebøsser til andet Formaal end „Til de Fattige“ og „Til Kirken“ uden ministeriel Tilladelse.

Ved kgl. Resol. af 8. 9. 1888 (meddelt ved Cirk. af 13. 9. s. A.) tillades det 1) ved ekstraordinære Gudstjenester el. gudelige Forsamlinger at indsamle frivillige Gaver til Fremme af særlig kristelige Formaal, og 2) at Biskopperne bemyndiges til at tillade det samme ved enkelte særlige Lejligheder, ogsaa ved de sædvanlige Gudstjenester. [I Flg. Skr. fra Kirkeministeriet af 5. 12. 1922 kræves ikke Menighedsraadets Samtykke til de under 1) nævnte Indsamlinger, men derimod til de under 2) nævnte i Flg. Menighedsraadslovens § 24, 2. Stk., f. -] — Ved Gudstjenester, der — i Flg. Loven om Brugen af Kirkerne — afholdes af fremmed Præst, og hvorved der event. sker Indsamlinger til kristelige Formaal, maa der ikke hænges Bøsser frem eller i de i Kirken værende Bøsser indsamles til Bestridelse af de med Gudstjenesternes Afholdelse forbundne Udgifter eller af det indkomne Beløb bestrides Udgifterne ved fremmede Præsters Rejse og Ophold, samt Kirkens Belysning og Betjening. (Skr. af 27. 5. 1904 og 17. 3. 1911.)

Ved kgl. Resol. af 30. 11. 1886 er flg. Indsamling paa budt: Nytaarsdag til „Det danske Bibelselskab“. [Indsamlingen skal forberedes ved den foreg. Gudstjeneste og Nytaarsdag lægges Menigheden paa Hjerte. Det indkomne sendes i den 1ste Uge til Provsten. Der maa ikke indsendes kun en Kvotadel af det indsamlede. (Skr. af 14. 3. 1891 til Patronatet for Frue Kirke i Kbh.) Indsamlingen Nytaarsdag er obligatorisk (o: Præstens Samtykke kræves ikke), men Menighedsraadets Samtykke kræves i Enh. t. Menighedsraadslovens § 24, Stk. 2, litra f. (Skr. af 20. 1. 1928.) Det er Præstens Pligt at søge Me-

nighedsraadets Samtykke til Indsamlingen. (Skr. af 5. 3. 1928.)

Ved kgl. Resolutioner er en Række Indsamlinger tilladte. Meddelelser derom sendes Præsterne kort Tid forinden.

Bemærk: I Skr. af 5. 12. 1922 og 21. 2. 1924 udtaler Ministeriet, at Menighedsraadet har Lov til at gøre sit Samtykke til en Indsamling i Kirkerne afhængig af, at Gaverne ikke lægges paa Altret, og at Sognepræsten er pligtig at rette sig herefter, selv om det hidtil har været Skik i den paagældende Kirke.

Derimod ved de ekstraordinære Gudstjenester i Flg. kgl. Resol. af 8. 9. 1888 (se ovenfor), hvor Menighedsraadets Samtykke ikke kræves, maa det være den Præsts Sag, paa hvis Ansvar Gudstjeneren eller Forsamlingen finder Sted i Kirken, at bestemme, hvor Gaven skal lægges.

### Fødselsanmeldelse.

I Følge kgl. Forordn. af 30. 5. 1828, § 9, skal enhver Barnefødsel anmeldes i Købstæderne inden 2 Dage og paa Landet inden 8 Dage for Kirkebetjenten i det Sogn, hvor Barnet er født. Denne Anmeldelse skal gøres af Faderen eller, hvis denne ikke er tilstede, samt hvis Barnet er født udenfor Ægteskab, af Moderen eller af „dem, der er om hende“. Anmeldelsen bør helst ske mundtligt (i hvert Fald ikke telefonisk!) Sker den skriftligt, er den Kirkebogsførende berettiget til at tilsiige vedkommende til personligt Fremmøde, hvis Oplysningerne er utilstrækkelige. (Skr. af 8. 8. 1927.)

Ved justitsministerielle Instruks for Jordemødrener er der ogsaa paalagt disse Anmeldelsespligt. Sidst udstedte Instruks er af 20. 4. 1921 (jfr. Ændringer heri af 28. 6. 1922 og 3. 12. 1926; jfr. Cirk. til Præsterne i de sønderjydske Landsdele af 30. 10. 1922, samt Bekendtg. af 2. 1. 1926 om Førelsen af de borgerlige Personregistre i de sønderjydske Landsdele.) Uddrag heraf: Straks efter Fødslen skal den betj. Jordem. meddele Forældrene (den ugifte Moder), at det er deres Pligt at anmelde Barnets Fødsel for vedk. Kirkebetjent, i København og Købstæderne inden 2 Dage og paa Landet inden 8 Dage efter Fødslen. Er Forældrene gifte, bør Jordemoderen henstille til dem at forevise deres Vielsesattest for Kirkebetjenten samtidig med, at de anmelder Fødslen. Jordemødrenes Anmeldelsespligt gælder ogsaa paa Færøerne (Instruks for Færøerne af 1. 12. 1921, § 17).

Forældrenes Pligt til at anmelde Barnefødsel er ikke fyldstgjort derved, at Jordemoderen ogsaa anmelder Fødselen til Kordegnen. (Skr. af 24. 2. 1928.)

Enhver Jordemoder skal gøre Anmeldelse til vedk. Sognepræst eller til Præsten ved den anerkendte Menighed udenfor Folkekirken, til hvilken den fødende hører, om ethvert levendefødt Barns Fødsel, ved hvilken hun har gjort Tjeneste, selv om Barnet er født saa meget før Tiden, at det ikke anses for levedygtigt. Til Anmeldelsen benyttes en dertil særlig anordnet Blanket, hvoraf en passende Beholdning faas udleveret hos Kredslægen.

Hvis det Barn, der fødes, er dødt eller skind dødt uden senere at bringes til Liv, skal Jordemoderen affatte en Beretning derom ved at udfylde Rubrikken i det for saa-

dan Dødsanmeldelse anordnede Skema. Hvis Fødslen har fundet Sted i København, skal Jordemoderen paalægge de paagældende at sørge for, at den nævnte Dødsanmeldelse (sammen med Læge-Dødsattest) forevises for Stadslægen og afleveres paa Begravelseskontoret i København. [Sognepræsten faar altsaa ingen Anmeldelse.] Udenfor København (bortset fra de sønderjydske Landsdele) skal Dødsanmeldelsen afleveres til Stedets Sognepræst, hvad enten Forældrene hører til Folkekirken eller ej.

Paa Landet træder en saadan Anmeldelse af et dødfødt Barn i Stedet for Dødsattest udstedt af Læge eller Ligsynsmænd; opstaar der Formodning om, at Barnets Død skyldes Forbrydelse eller Ulykkestilfælde, skal Jordemoderen uophødelig give Indberetning herom til Politimesteren, og hun maa da ikke udfærdige Dødsanmeldelsen, forinden Politimesteren har tilkendegivet, at der fra hans Side intet er til Hinder derfor. I København, Købstæderne, Handelspladserne og de sønderjydske Flækker skal der foruden Jordemødrenes Anmeldelse tillige foretages Ligsyn af en Læge og udfærdiges Dødsattest af denne. Hvis Barnet har levet, om end nok saa kort Tid efter Fødslen, skal der altid — ogsaa paa Landet — foretages Ligsyn og udstedes Dødsattest. Jordemoderen skal da kun anmelde Fødslen, men hun maa ikke udfærdige Dødsanmeldelsen. (§ 18.)

Fødselsanmeldelse af levendefødte Børn, hvis Forældre tilhører et anerkendt Trossamfund udenfor Folkekirken, skal kun ske til Stedets Sognepræst, naar der ikke findes Præst for paagældende Trossamfund beskikket for det Distrikt, hvori Fødestedet ligger. (Skr. af 21. 3. 1904.) Fra 1. 7. 1927 afskaffes de i Henhold til kgl. Anordn. af 29. 3. 1814, § 12, førte Protokoller om Fødsler (Dødsfald m. v.) m. H. t. Bekendere af den mosaiske Tro, saaledes at Lovgivningens almindelige Regler om saadanne Anmeldelser ogsaa skal være gældende for mosaiske Trosbekendere. De i Frederiksberg Birk, Kbhvns Amts nordre, søndre og Amager Birk nødvendige Anmeldelser sker til den mosaiske Menighed i København, og hvad Randers Købstad angaar til det mosaiske Trossamfund dér. I den øvrige Del af Landet skal de nævnte Anmeldelser ske til Stedets Sognepræst til Indførelse i de almindelige Ministerialbøger. (Justitsmin.'s Bekendtg. af 23. 5. 1927.)

Sognebaandsløserne skal foretage Fødselsanmeldelse til det Sogn, hvori Barnet er født. (Skr. af 6. 11. 1924.)

For Medlemmer af Valgmenigheder skal Fødselsanmeldelse foretages af Valgmenighedens Præst i Flg. Valgmenighedslovens § 18, medens Sognebaandsløserne til en Valgmenighedspræst selv skal foretage Anmeldelsen. (Skr. af 30. 1. 1925.)

Om forladt Hustrus Barn skal indføres som født i eller udenfor Ægteskab, skal i hvert enkelt Tilfælde forelægges til Ministeriets Afgørelse. (Skr. af 14. 2. 1912.)

Ang. de sønderjydske Landsdele, se Bekendtg. af 2. 1. 1926.

Uddrag heraf: Anmeldelse af Fødsler, Navngivelser og Dødsfald med borgerlig Gyldighed sker alene til Personregisterføreren, der indfører Anmeldelserne i de dertil bestemte Register. (§ 1.) Personregistre føres i det danske Sprog. (§ 4.)



Enhver Barnefødsel skal inden en Uge efter Barnets Fødsel anmeldes for Personregisterføreren i det Registreringsdistrikt, i hvilket Fødslen har fundet Sted. Er Barnet dødfødt eller død under Fødslen, skal Anmeldelsen ske senest den følgende Søgnedag. (§ 12.)

Anmeldelsespligten paahviler følgende Personer:

1. Faderen til det i Ægteskab fødte Barn.
2. Den ved Fødslen assisterende Jordemoder.
3. Den ved Fødslen assisterende Læge.
4. Enhver Person, der har været tilstede ved Fødslen.

5. Moderen, dog først naar hun er i Stand dertil. Anmeldelsespligten indtræder dog, forsaavidt angaar de i foranstaaende Rækkefølge senere nævnte Personer kun, dersom der ikke findes nogen nærmere anmeldelsespligtig eller den paagældende er forhindret i at foretage Anmeldelsen. (§ 13.)

Anmeldelsen foretages mundtlig. (§ 14.)

Navngivelsen skal ske inden Udløbet af 2 Maanedere. Sker den ikke, anmeldes det til vedk. Politimester. (§ 17.)

Naar Barnet er dødfødt eller død under Fødslen, sker Indførslen kun i Dødsregistret. (§ 18.)

### Daab og Navngivning.

**Daab.** Se D. L. 2—5—1 til 3, samt Kirkeritualets Kap. II, Art. 1.

**Barnedaab.** Daabstvang er bortfaldet ved Lov af 4. 3. 1857, § 1. (D. L. 2—5—6 til 7 er ophævet.) Barnedaab skal ske i Kirken og bør normalt ske ved eller efter den offentlige Gudstjeneste. Den skal anmeldes personligt hos Sognepræsten (Distriktspræsten). Ikke hos Ankeksognets Kirkebylærer. (Skr. af 30. 3. 1895.)

De gældende Daabsritualer er af 10. 1. 1895 og 18. 7. 1912 (til valgfrit Brug). Se Menighedsraadslovens § 24, Stk. 1: Menighedsraadets Samtykke kræves til Indførelse af et andet autor. Ritual. Sagen skal dog først forelægges til Forhandling paa et Menigheds møde. Præsten er pligtig til at bruge det i Menigheden indførte Ritual, medmindre de vedk. Medlemmer af Menigheden ønsker det andet Ritual. (Skr. af 7. 3. 1914.)

Ved kgl. Anordn. af 26. 7. 1922 er bestemt, at Præster i de sønderjydske Landsdele skal — hvis man vedbliver at bruge de i „Liturgisk Haandbog til fri Afbenyttelse for de evgl. luth. Præster i Provinsen Slesvig-Holsten“ indeholdte Daabsritualer — ved Daab foretage Tilspørgsel om Forsagelse og Tro efter den danske Kirkes Ritual. Hvis en Præst dør fra Tiden før Genforeningen har brugt anden Skik og ikke mener at kunne forandre den, kan hans Biskop meddele ham en personlig Dispensation, naar Menighedens Repræsentation billiger det. Dog skal Barnets Forældre forud gøres bekendt med, at han bruger Daabsritual uden Tilspørgsel, hvorefter det i Henhold til Lov om Sognebaandsløsning m. m. af 30. 6. 1922 § 2 staaer dem frit for at lade Daaben foretage ved en anden Præst.

Under 10. 10. 1930 har Sjællands Biskop autoriseret „Ritual til dop, skriftmal og afløysing, altargang, brudarmessu, konfirmation og lik at kasta jerd a“ for de færingske Menigheder.

Naar der ved Gudstjenesten ogsaa er Nådvere, bør denne ske først. (Forordn. af 30. 5.

1828.) Ved Resol. af 18. 3. 1843 er Biskopperne bemyndigede til (ogsaa udenfor Kbh.) at tillade, at Daab finder Sted efter Gudstjenestens Slutning, naar Folkemængden eller andre Omstændigheder gør det ønskeligt. — Det kan ej formenes Forældre at faa deres Børn døbt paa Søgnedage.

Ved Daab af flere Børn døbes Drengene først, dernæst Pigerne (henholdsvis i den Orden, hvori de er anmeldte.) [Ved Daab af Tvillinger og flere Søskende bør disse dog døbes umiddelbart efter hinanden (hverandre) uanset Børnenes Køn. (Forf.'s Anm.)] Derefter sker eventuel Fremstilling af hjemmedøbte Børn. Børn, fødte udenfor Ægteskab, maa ikke sættes bag efter Børn fødte i Ægteskab, hvis de er anmeldt før disse. (Forordn. af 13. 6. 1771, hvorved D. L. 2—5—4 ophæves.)

Det paahviler den Præst, der døber (eller modtager Anmeldelse om Navngivning af) et Barn, som er født i et andet Sogn, straks derefter at tilmelde Daabens (Navngivningens) Foretagelse til Fødestedets Præst ved Udskrift af Kirkebogen. Fødselsattest skal forinden foreligge fra Fødestedets Præst. (Cirk. af 26. 6. 1893, sidst indskærpet ved Cirk. af 10. 11. 1921.)

Daab af et Barn, som er født i et andet Sogn end det, hvori det begæres døbt, maa ikke ske, førend Præsten har modtaget en Fødsels- eller Navneattest fra Fødestedets Præst (Kirkebetjent), udstedt i den nærmeste Tid, før Daaben begæres foretaget. (Skr. af 14. 2. 1924.) Et i de sønderjydske Landsdele til Personregistret navngivet Barn maa ikke døbes, før Attest derfra foreligger, og kun med de samme Navne. (Cirk. af 22. 7. 1925.)

Præsten kan ikke nægte at døbe et Barn, hvis Fader er Spiritist (Skr. af 12. 6. 1896); ej heller Børn af Forældre, der tilhøre „Frelsens Hær“. (Skr. af 14. 7. 1894.)

Hvor Faderen er bleven Katolik, medens Moderen er forbleven i Folkekirken, kan Faderen til et derefter født Barn ikke modsætte sig, at Barnet paa Moderens Begæring døbes i Folkekirken. (Skr. af 27. 3. 1896.) Præsten er berettiget til at døbe et Barn paa Moderens Begæring trods Faderens Protest. (Skr. af 15. 10. 1896.)

Hvor Værgeraadsinstitutionen (in casu Overværgeraadet) har Forældremagten over et fra Moderen frataget Barn, kan den — uanset Moderens Protest — lade Barnet døbe. (Skr. af 18. 12. 1920.)

Præsten kan ikke nægte paa Begæring at døbe et Barn, selvom Forældrene kun i det udvortes høre til Folkekirken. (Skr. af 21. 9. 1869.)

Hvor der paahviler Forældrene en retlig Pligt til at lade deres Børn opdrage i Folkekirken Tro og Lære, maa formentlig Præsten ogsaa være forpligtet til at foretage Daaben.

Naar begge Forældre staa udenfor Folkekirken, men begære deres Barn døbt i denne, maa Præsten kunne forlange, at i hvert Fald en af Forældrene træder ind i Folkekirken igen, medens Hjemmedaab kan iværksættes straks. (Skr. af 15. 9. 1879.) Hjemmedaaben dog selvfølgelig kun, naar Betingelserne er tilstede derfor (se under „Hjemmedaab“). Præsten er iøvrigt berettiget til at døbe Børn af Forældre, der begge høre til et andet kristeligt Trossamfund, f. Eks. Børn af Reformerte eller Katolikker, naar de opholde sig paa Steder, hvor ingen Præst af deres eget Trossamfund findes



eller kan komme til Stede. (Canc. Skr. af 2. 12. 1828.) Dog bør Folkekirkens Tarv ikke tilsidesættes. Kirke da a b e n b ø r n æ g t e s, hvis et saadant Trossamfund, f. Eks. det irvingianske, derved vil give Udtryk for, at Trossamfundet er i Overensstemmelse med Folkekirken. (Skr. af 13. 4. 1863, jfr. 7. 9. 1882.) Nøddaa vil dog ikke kunne nægtes (sidste Skr.). Et Barn, døbt i et Mormonersamfund, maa døbes med den kristne Daab paa Begæring. (Skr. af 20. 12. 1893, jfr. 11. 6. 1895.)

Daab af et til Folkekirkens Kirkebøger navngivet Barn, der senere bliver døbt af en Frimenighedspræst med et andet Navn, maa vel anses for gyldig, men Frimenighedspræsten har begaaet Overgreb ved at forandre Navnet (som derfor skal forblive, som det er, i Kirkebogen, indtil event. Justitsministeriet ændrer det ved Bevilling), da Daab ved ham ikke har borgerlig Betydning. (Skr. af 31. 1. 1921.) [Daab ved Frimenighedspræst i Folkekirkens Kirker i Flg. Lov om Brugen af Kirkerne (§ 14) maa vel indføres som anden Daab og maa dog have borgerlig Betydning! Forf.'s Anm.]

Daab udført i „Det Swedenborgianske Samfund“ maa anses for ugyldig. (Skr. af 11. 3. 1901.)

Hittebørn skal — hvor der er Tvivl om deres Daab — døbes i Flg. D. L. 2—5—9, jfr. Kirkeritualet Kap. II, Art. 3. De døbes med et frit valgt For- og Efternavn og med Oplysning om Barnets formentlige Alder og om Stedet, hvor det fandtes. (Skr. af 24. 11. 1915.) Barn (af ukendt Moder) anbragt paa Børnehjem, kan døbes ligesom Hittebørn. (Skr. af 21. 12. 1915.) I denne Skrivelse bemærkes, at det frit valgte Efternavn dog ikke maa være et Navn, som er unddraget fra Tilegnelse ved Øvrighedsbevis.

Der maa ikke knyttes noget Vilkaar eller Omstændighed til (som f. Eks.: „Hvis Du ikke er døbt, saa døber jeg Dig“ eller omvendt) „paa det man ikke skulde gøre denne deres Daab ligesaa uvis som den første“. (Kirkeritualet Kap. II, Art. 3.)

Barn af ukendt Moder, i Pleje hos andre, maa døbes med et passende frit valgt For- og Efternavn. (Selvfølgelig ikke et ved Øvrighedsbevis unddraget Navn.) (Skr. af 25. 2. 1921.)

Et navngivet Barn skal i Daaben tillægges de samme Navne; dog har Præsten Ret til at tilføje et nyt Fornavn (Skr. af 8. 8. 1917.) [Gælder ikke i de sønderjydske Landsdele!]

#### Barnets Navn.

Ved Anmeldelse af Daab skal Præsten paase, at der ikke tillægges Barnet upassende Fornavne. (Forordn. af 30. 5. 1828, jfr. Skr. af 27. 1. 1904.) I denne Skr. meddeles, at det paa-hvilker Præsten at hindre, at en Dreng faar et Pigenavn og omvendt (som nævnt i Skr. af 31. 8. 1872). Som Eksempel nævnes, at Markild ligesom Thorkild er Drengnavn, medens Markhild, ligesom Ragnhild er det, kan bruges som Pigenavn. Et Barn skal ved Daaben baade tillægges Fornavn(e) og Efternavn (Forordn.'s § 18; Cirk. af 6. 6. 1921.) Ligeledes skal Søkende have saadanne Navne, at de ved Benævnelsen kan skelnes fra hverandre. (Skr. af 20. 10. 1858.) — Ordet „Kommerceraad“ kan ikke tillades som et af Fornavnene. Fastholder Faderen sin Paastand, vil i Flg. Lov af 4. 3. 1857, § 2, Tvangsmidler blive anvendt imod ham. (Skr. af 8. 12. 1874.) „Baron“

eller „Baronesse“ maa ikke tillægges Personer som Daabsnavne. (Skr. af 15. 9. 1922.) (Altsaa heller ikke andre visse Personer ved Privilegier tilstaaede Titler. Forf.'s Anm.)

Et Fornavn med „von“ foran maa ikke gives et Barn. (Skr. af 15. 12. 1910.) [Derimod sees ikke et Fornavn med „de“ forbudt, som Eks. de Coninck.] Kirke- og Justitsministeriet er enige i, at det ikke vil kunne forbydes, at Børn faar — som Fornavn — de ved Lov af 22. 4. 1904 beskyttede Familienavne. (Skr. af 29. 6. 1929 til „Personalhistorisk Institut“.) Barnet skal derhos have et Slægtsnavn, hvilket for indenfor Ægteskab fødte Børn er Faderens Efternavn. (Cirk. af 31. 7. 1913.)

Uanset Bestemmelsen i Canc. Skr. af 4. 10. 1828 om, at der bør gives de yngre Børn det samme Slægtsnavn, som de ældre har, maa Præsten i Daaben ikke give et yngre Barn andet Slægtsnavn end det, som tilkommer det efter Loven, naar de ældre Søkende uretmæssigt har faaet et andet Slægtsnavn. Præsten skal gøre Indberetning om saadanne urigtige Slægtsnavne til Kirkeministeriet, for at fornøden Rettelse kan finde Sted, saafremt de paagældende ikke nu er voksne. (Skr. af 26. 2. 1920.)

Børn af svenske Forældre kan ikke faa Faderens svenske Efternavn i dansk Form. (Skr. af 15. 3. 1912.) Naar Faderen har dansk Indfødsret, kan det dog bevilges ved Ansøgning. (Skr. af 15. 4. 1914.)

Barn, avlet i Hor, kan ikke faa Faderens Efternavn. (Skrivelse af 25. 7. 1891.) Se dog Skrivelse af 2. 8. 1892, hvori det tillades, at selvom Barnefaderen var gift i Avlingstiden, maa Barnet dog, naar Forældrene har indgaaet Ægteskab med hinanden ved Dispensation fra D. L. 3—16—8, faa tillagt Faderens Efternavn. I Skr. af 23. 6. 1892 nægtes det, hvor Moderen var i Ægteskab i Avlingstiden, at Barnet faar Faderens Navn efter deres senere indgaaede Ægteskab. [Der skal altid ansøges derom!]

Ved Skr. af 17. 11. 1926 bifalder Kirkeministeriet efter Skr. fra Justitsministeriet, at Tvillinger fødte af frasepareret Kvinde faar Faderens Efternavn efter Ægteskabets Indgaaelse. [Denne Tilladelse er aldrig givet før, naar det var Moderen, der var i Ægteskab (frasepareret) i Avlingstiden!!] Nu giver baade Justitsministeriet og Kirkeministeriet Tilladelse til, at et Barn avlet af gift Mand og født af ugift Kvinde faar Barnefaderens Navn efter Forældrenes Indgaaelse af Ægteskab. (f. Eks. Skr. af 2. 2. 1927.) Der skal altid søges Bevilling!

Barn, født af en Enke, kan ikke, hvor den afdøde Mand ikke kan være Fader til Barnet, tillægges andet Efternavn end Moderens Pigenavn. (Skr. af 11. 12. 1920.) En Enkes Barn, født i tilstrækkelig lang Tid efter Mandens Død, kan kun navngives med 1) Moderens Pigenavn, 2) et efter Moderens Valg efter hendes Fornavn eller Barnets Fødested dannet Navn eller 3) Barnefaderens Navn med hans Tilladelse. (Skr. af 30. 3. 1927.) [Se dog Justitsministeriets Cirk. af 24. 6. 1927, Punkt 11 (anført under „Udskrift af Kirkebøgerne“ her i Vejledningen.)] Et udenfor Ægteskab født, af Barnefaderen kuldlyst Barn, kan ikke navngives med Faderens Navn, naar dennes fraseparerede Hustru modsætter sig denne Navngivelse. (Skr. af 28. 4. 1923.)

Barn, avlet i Blodskam, bør ikke bære

Moderens Navn, men tillægges et passende Efternavn, event. valgt af Sognepræsten. (Skr. af 31. 10. 1895.)

Et af en Kvinde fortidligt efter Ægteskabets Indgaaelse født Barn, hvem Ægtemanden fralægger sig Paterniteten til, og som Moderen udlægger en anden som Fader til, skal tillægges Moderens Pigenavn, med mindre hendes Mand giver sit Samtykke til, at det faar hans Efternavn. (Skr. af 28. 8. 1897.)

Faderens „Kendingsnavn“ maa ikke tillægges Børnene efter Slægtsnavnet, ej heller i Parentes. (Skr. af 11. 3. 1892.)

Dobbeltnavne (Faderens Slægtsnavn med et andet Navn forbundet ved Bindestreg) maa ikke tillægges Barnet. (Cirk. af 31. 7. 1913.) [Paa alle Daabsattester og Navneattester burde (ligesom paa Mandtalslisterne) Slægtsnavnet skrives først. Derved undgaas de falske Bindestreger! Forf.'s Anm.]

Børn udenfor Ægteskab, fødte paa Rigshospitalet, maa ikke tillægges Efternavne, der er beskyttede ved Lov af 22. 4. 1904 om Navneforandring (trods den saadanne Mødregivne Ret til at give Barnet et hvilket som helst Efternavn (i Flg. Skr. af 28. 8. 1849). Børn udenfor Ægteskab skal som Regel bære Moderens Efternavn. Barnefaderens Samtykke skal foreligge skriftligt, for at der kan tillægges et saadant Barn hans Efternavn. (Skr. af 7. 9. 1848.) Da den udlagte Barnefader var gift i Avingstiden med en anden end Barnets Moder, kan Barnet — skønt 2 andre Børn af samme Moder med ham som Fader før hans Giftermaal er døbt med hans Efternavn — ikke faa hans Efternavn uden ved kgl. Bevilling, og da kun med Barnefaderens Hustrus Samtykke. (Skr. af 3. 10. 1901.)

Faderen til et udenfor Ægteskab født Barn er berettiget til at give Barnet sit Efternavn, uanset at han ikke er fyldt 18 Aar, og at hans Fader protesterer. (Skr. af 30. 6. 1921.)

Moderen til et Barn udenfor Ægteskab er ikke pligtig til at opgive Barnefaderen. (Skr. af 11. 3. 1858.)

Hvor Fødselsattest for et Barn, født paa Rigshospitalet af hemmeligt fødende Kvinde (Pt. Nr. \*\*), foreligger ved Daabs-(Navneanmeldelse), skal Præsten lade Barnemoderen overfor Rigshospitalet opgive sin Anonymitet, hvis Barnet skal have hendes eller Barnefaderens (event. Stedfaderens) Slægtsnavn. Præsten skal selvfølgelig have Erklæring „paa Tro, Love og under Eds Tilbud“ ang. Paterniteten, hvis Barnet skal have Faderens Slægtsnavn, ogsaa hvis Forældrene siden har indgaaet Ægteskab.

Hvis Barnefaderens skriftlige Samtykke ikke foreligger paa den Tid, da Daaben foretages, maa Barnet kun faa tillagt enten Moderens Familienavn (Pigenavn) eller et passende efter hendes Fornavn eller Barnets Fødested dannet Navn, (Cirk. af 6. 6. 1921), dog ikke et Navn, der findes optaget paa de ved Justitsmins. Bekendtg. af 10. 6. 1916 med senere Tillæg i Henhold til Lov af 22. 4. 1904 om Navneforandring udgivne Fortegnelse, der er undtagne fra Tilegnelse ved Øvrighedsbevis. Det indskærpes i samme Skr. af 6. 6. 1921, at ethvert Barn i Henhold til Forordn. af 30. 5. 1828, § 18, ved Daaben ej alene skal benævnes ved Fornavn, men ogsaa ved det Familienavn, som det i Fremtiden skal bære. [Alt dette

maa selvfølgelig — skønt ej udtalt i Skr. — ogsaa gælde ved Navngivning.]

Et udenfor Ægteskab født Barn, hvis ukendte Moder døde, kan navngives i Daaben som Hittebarn. (Skr. af 13. 1. 1916.)

Bemærk i „Lov af 27. 5. 1908 indeholdende Bestemmelser om Børn udenfor Ægteskab og disses Forældre“, § 11: „Har en Kvinde, der er Moder udenfor Ægteskab, indgaaet Ægteskab med en anden end Barnets Fader, kan Stedfaderen, med Moderens Samtykke, for saa vidt hun har Forældremagten over Barnet, tillægge dette sit Familienavn ved Anmeldelse til vedk. Ministerialbog under Forevisning af Barnets Fødsels(Daabs-)attest, sin egen Fødsels(Daabs-)attest, event. Bevis for opnaaet Navneforandring, og sin og Moderens Vielsesattest. Barnets øvrige Retstilling berøres ikke af denne Navneforandring. I Tilfælde, hvor det er oplyst, hvem der er Barnets Fader, og dette tillige har faaet Faderens Navn, eller denne er villig til at give Barnet dette, kan Stedfaderen dog ikke uden Faderens Samtykke give Barnet sit Navn. I Følge denne Bestemmelse kan Barnet altsaa ogsaa, hvis det er udøbt, døbes med Stedfaderens Efternavn, naar Betingelserne som anført i § 11 er tilstede. Barnet faar Stedfaderens Familienavn i St. f. (ikke sammen med) Moderens Familienavn. (Skr. af 27. 3. 1923.)

Et ved Ægteskab legitimeret Barn, hvis Forældres Ægteskab senere er blevet opløst, kan ikke — naar Moderen atter indgaar Ægteskab — faa tillagt Stedfaderens Slægtsnavn i Flg. Lov af 27. 5. 1908, § 11. (Skr. af 22. 4. 1927.)

Navnerettelse i Flg. Lov af 27. 5. 1908, § 11, kan ikke finde Sted, naar Barnets Moder er afgaaet ved Døden. Justitsministeriet vil dog være sindet at meddele Bevilling uden Gebyr, hvis en for Barnet ad hoc beskikket Værge tiltræder Stedfaderens Andragende. (Min.s Skr. af 27. 9. 1926.) — Naar et udenfor Ægteskab født Barn har faaet Moderens Slægtsnavn, og Moderen senere indgaar Ægteskab med en anden end Barnefaderen, kan denne ikke — ved at erklære sig villig til, at Barnet nu faar hans Slægtsnavn — modsætte sig Navnerettelsen til Stedfaderens Slægtsnavn i Flg. ovennævnte Love, § 11. (Skr. af 6. 2. 1926.)

Bestemmelsen i denne § 11 finder kun Anvendelse paa Børn, der er født udenfor Ægteskab. En Stedfader kan altsaa ikke faa tillagt sine Stedbørn, fødte i hans Hustrus tidligere Ægteskab, sit Familienavn efter denne §. (Skr. af 1. 6. 1921 og 5. 8. 1922.)

Barn, født i Moderens Separationstid og avlet med en anden end Ægtemanden, kan ikke i Flg. denne § 11 ved Daaben faa Moderens senere Ægtemands Efternavn. (Skr. af 8. 4. 1919.)

Blanket til skriftlige Erklæringer fra Stedfaderen, fra Moderen og event. Barnefaderen kan faas hos Olaf O. Barfod & Co.s Forlag, Kbhvn. (Blanket Nr. 812.) Saadanne Erklæringer skal — saavel som alle Paternitetserklæringer — opbevares i mindst 20 Aar i Præstens Arkiv. (Cirk. af 6. 6. 1910.)

Se iøvrigt Cirk. af 27. 10. 1908 ang. Forstaaelse af ovennævnte § 11, hvori bl. a. oplyses, at Moderen til et udenfor Ægteskab født Barn har Forældremagten over sit Barn, medmindre det er fragtaget hende af Vægeraadet eller Overøvrigheden eller af hende selv overdraget til andre. End-

videre at, hvis Faderens Opholdssted ikke kendes, skal Moderen afgive en Erklæring paa Tro og Love, at hun har Forældremyndigheden, og at Faderen ikke har været villig til at give Barnet sit Navn. (Skr. af 21. 8. 1914.) Faderens Samtykke behøves ikke, naar Barnet er døbt med Moderens Pigenavn. (Skr. af 20. 1. 1919.) Hvor Barnet har faaet Barnefaderens Navn, kan Stedfaderen ikke faa tillagt Barnet sit Efternavn uden Barnefaderens Samtykke, medmindre det kan oplyses, at han er død. (Skr. af 14. 11. 1914 og 26. 5. 1919.) Et udenfor Ægteskab født Barn fik ved Bevilling tillagt Barnefaderens (Moderens Forlovedes) Efternavn, da denne var død, og ikke havde faaet givet sit Samtykke forinden. (Skr. af 11. 2. 1895.)

Et udenfor Ægteskab født Barn, hvis Fader er afgaaet ved Døden, efter at der 2 Gange var sket Tillysning til Ægteskab med Barnets Moder, maa i Ministerialbogen indføres som født udenfor Ægteskab, men Moderen maa under disse Omstændigheder ved Ansøgning kunne erholde Bevilling til at anses som Enke efter Barnets Fader, saaledes at hun og Barnet er berettigede til at føre hans Familienavn. (Skr. af 7. 8. 1919.)

Bemærk: Naar en Enke med i Ægteskabet fødte Børn gifter sig, kan disse Børn kun faa Stedfaderens Slægtsnavn, hvis denne adopterer sin Hustrus ægtefødte Børn eller faar kgl. Bevilling til Navneforandringen. (Lov af 27. 5. 1908, § 11, gælder kun, naar det angaar udenfor Ægteskab fødte Børn, der faar Stedfader.)

Barn, født af gift Kvinde, skal, selv om Ægtemanden nægter Paterniteten, tillægges hans Efternavn, med mindre han ad Rettens Vej beviser sin Paastand. (Skr. af 15. 12. 1869 og 21. 2. 1889.) Hvis Ægtemanden notorisk umuligt kan være Fader til Barnet p. Gr. a. Bortrejse, Ophold i Fængsel, paa Sindssygeanstalt el. lign., maa Barnet betragtes som født udenfor Ægteskab (henholdsvis Skr. af 2. 10. 1886, 17. 5. 1887 og 3. 11. 1886.)

En separeret Kvinde kan forlange sit Barn tillagt den frasep. Ægtemands Efternavn, naar Barnet er undfanget, førend Separationsbevillingen er udstedt (Skr. af 11. 1. 1875); derimod ikke, naar det kan oplyses, at de ikke i Separationstiden har levet sammen, og Barnets Undfangelse er sket, efter at Separ. har fundet Sted. (Skr. af 14. 3. 1850.) Hvis saavel en separeret Kvinde som hendes fraseparerede Mand vedkender sig, at de har avlet Barnet sammen, skal det betragtes som født i Ægteskab. (Skr. af 12. 6. 1877.)

En fraskilt Kvindes fødte Barn skal betragtes som født udenfor Ægteskab, selvom den fraskilte Mand er Fader til Barnet, og Barnet kan saaledes ikke faa hans Efternavn. (Skr. af 2. 5. 1873.)

Barn, født i Bigami, maa anses som født udenfor Ægteskab, hvis ikke ved kgl. Bevilling Ægteskabet bliver tilladt at bestaa. (Skr. af 14. 5. 1875.)

#### Faddere.

„De skal være Vidnesbyrd og Faddere til Daaben, som ere ærlige og uberygtede Folk; dog maa dertil et flere bedes end fem af Mands og Kvindes Personer tilsammen“. (D. L. 2—5—5.) Fadderens fulde Navn, Stilling og Bopæl skal opgives samtidigt med Anmeldelsen af Daaben, og Præ-

sten skal paase, at ingen uberettiget bliver anført som Daabsvidne. Kun døbte og konfirmerede Personer, der er uberygtede, kan være Faddere. Reformerte kan være Faddere. (Forordn. af 30. 5. 1828 § 17. [Efter Konf.-Anordn. af 1. 2. 1909 vil Kravet om Konfirmation ikke længer kunne opretholdes. (Forf.'s Anm.)]

Det kan ikke kræves af Faddere, at de skal tilhøre Folkekirken, men de skal „bekende sig til den kristelige Religion“. (Skr. af 18. 12. 1928.)

Der skal mindst være 3 Faddere tilstede i Kirken, hvoraf 1 skal være mandlig. (Skr. af 11. 7. 1870.) Forældrene kan være de to af Fadderne; men er der saa kun 3, kan det kræves, at den 3die Fadder er mandlig. Præsten bør dog virke til, at mindst 2 Faddere foruden Forældrene er tilstede. (Skr. af 29. 6. 1899.)

Da Præsten kan kræve, at Fadderne bekende sig til den kristelige Religion (Forordn. af 1828 § 17), er Præsten berettiget til at nægte en Person, der erklærer sig selv at være „religionsløs“, at være Fadder. (Skr. af 20. 11. 1913.)

Præsten bør ved Daaben forlange Fadderne hen til Døbefonten for at kunne forvisse sig om, hvorvidt der er Daabsvidner nok tilstede. (Skr. af 5. 12. 1896.)

Ved indenfor Ægteskab fødte Børn maa Præsten som Regel tage Faderens Anmeldelse om Fadderne for god; men ved udenfor Ægteskab fødte Børn kan Præsten kræve, at Anmeldelsen sker ved en paalidelig bekendt Person, og navnlig kan han ikke altid være forpligtet til at tage Moderens Anmeldelse for god. (Samme Skr.)

Naar Tvillinger (vel ogsaa Trillinger) døbes samtidigt, kan de samme Personer være Vidner for begge (alle) Børnene. (Skr. af 16. 8. 1831.)

Hvis der ikke er tilstrækkeligt Antal Faddere til Stede, maa man dog kunne foretage Daaben, men Præsten bør da anmode tilstedeværende Personer i Kirken, f. Eks. Medlemmer af Menighedsraadet, om at være Daabsvidner. [Forf.'s Anm.]

En Mand kan bære Barn over Daaben. (Skr. af 14. 11. 1889.) Hvor det paa et Sted vil kunne vække Forargelse, skal det dog undgaas. (Skr. af 13. 9. 1915.)

**Hjemmedaab og Fremstilling i Kirken.** Se D. L. 2—5—8. Jfr. Forordn. af 30. 5. 1828 §§ 2—8. Hjemmedaab (Nøddaab) bør kun finde Sted, naar Jordemoder eller Læge anser det for nødvendigt (indskærpet ved flere Skrivelser).

I Instruks for Jordemødre af 20. 4. 1291 § 8 staar: „Er det nyfødte Barn saa svagt, at Jordemoderen tvivler om, at det kan leve, bør hun meddele Forældrene (den ugifte Moder) dette og spørge dem, om de ønsker Barnet hjemmedøbt. Hvis Hjemmedaab ønskes, og der ikke er Tid til at tilkalde nogen gejstlig ordineret Person, en Skolelærer eller en anden Mandsperson af sat Alder og gode Sæder, som kan og vil forrette Hjemmedaaben, er Jordemoderen berettiget til med Forældrenes Samtykke at foretage denne. Naar hun har foretaget Hjemmedaab, skal hun anmelde det for vedk. Præst, i København eller en Købstad inden 24 Timer, paa Landet inden 4 Døgn, og angive Grunden til, at Barnet er hjemmedøbt. — Naar en Jødinde er Jordemoder, kan hun selvfølgelig ikke foretage Daaben. (Canc. Skr. af 20. 1. 1816.)

Præsten skal, før han foretager Hjemmedaab,



forvisse sig om, at denne ikke allerede har fundet Sted. (Cirk. af 23. 1. 1903.)

Hvis der ikke er øjeblikkelig Livsfare, bør Ritualiet følges. (Se Ritualerne af 1895 og 1912.) Saa vidt muligt bør Tilspørgselen efter Trosbekendelsen ikke udelades. (Canc. Skr. af 19. 3. 1846.) Kun i Livsfare er det tilstrækkeligt at nævne Barnet ved Navn og døbe det i den treenige Guds Navn, samt at bede Fædervor. Paa denne Maade skal altid Daaben udføres af Lægfolk.

Daaben i Hjemmet er gyldig, selvom man glemte at give Barnet Navn. (Skr. af 4. 1. 1901.)

Befordring for Præsten til Hjemmedaab skal — hvor Præsten ønsker det — besørges af den, der ønsker den (uanset Befordringsgodtgørelse. (Skr. af 25. 10. 1924.))

Hvor Lægfolk døber Barnet, paahviler Anmeldelsespligten den, der udfører Daaben, indenfor samme Frist som i Jordemødrenes Instruks. (Forordn. af 30. 5. 1828 § 7.) Præsten kan, om han finder det nødvendigt, forlange de tilstedeværende Vidner til Forklaring ved personligt Møde hos sig, for at han kan forvisse sig om, at Barnet er døbt med den kristne Daab. (Samme Forordn.)

Et hjemmedøbt Barn skal fremstilles i Kirken, saa snart det bliver rask igen (D. L. 2—5—8, jfr. Kirkeritualet, Kap. II, Art. 2.) Tvangsmidler hertil er dog bortfaldne ved Lov af 4. 3. 1857 (se Skr. af 26. 10. 1858 og 5. 5. 1862). I Følge Forordn. af 1828 § 7 skal Præsten forvisse sig om, at Barnet virkelig har modtaget den kristelige Daab. Ved Skr. af 30. 6. 1892 indskærper Ministeriet, at Præsterne skal bære Omsorg for, at Fremstillingen finder Sted.

Det kan ved Ansøgning til Ministeriet tillades, at der tillægges Barnet et eller flere nye Navne ved Fremstillingen foruden Døbenavnet. (Skr. af 2. 5. 1925.) (Skr. af 16. 5. 1928.)

Kravet om Daabens Publikation (naar den er forsømt indtil Konfirmationsalderen) kan fralades før Konfirmationen. (Skr. af 20. 4. 1914.)

Hvis et hjemmedøbt Barn ved en Fejltagelse døbes ved Fremstillingen i Kirken, gælder Hjemmedaaben som den rigtige Daab, og det, „der skete med Barnet“ i Kirken, maa kirkelig set betragtes som Fremstilling, hvilket noteres saaledes i Kirkebogen. (Skr. af 17. 11. 1902.) Indberetning om saadant skal selvfølgelig ske til Biskoppen. — At de samme Daabsvidner som ved Hjemmedaaben er tilstede ved Fremstillingen, er vel passende, men kan ej forlanges. Men der skal være Faddere som ved Daab. (Canc. Skr. af 16. 9. 1828.)

#### Daab af 7—14-aarige Børn.

Ved kgl. Resol. af 28. 1. 1885 ang. Bemyndigelse for Biskopperne til at afgøre visse Sager, bemyndiges disse til e) at give de Præster, der anmeldte at skulle døbe Børn, hvem Daaben i længere eller kortere Tid har været forholdt, Anvisning til, hvorledes Daabshandlingen skal udføres.

Ved Skr. af 10. 11. 1890 tillades det at døbe et 12 Aars Barn med voksnes Daab. Det betragtes som en Selvfølge, at Konfirmationen da bortfalder. [Se dog næste Spalte, Linje ? flg.]

Ved Skr. af 15. 3. 1890 tillades det, at en 11-aarig Dreng døbes med Barnedaab.

Ved Skr. af 20. 9. 1900 nægtes det en Fader at lade sit 14-aarige Barn døbe med Barnedaab.

I Skr. af 10. 3. 1893 bestemmes, at 2 udøbte Børn paa 13 og 11 Aar skal vente med at modtage Daaben til Konfirmationsalderen, medmindre der hos Børnene maatte spores en personlig Begæring af religiøs Trang til at døbes, og der tillige haves Vished for, at de selv tilfulde fatte Betydningen af, hvad der foretages. I saa Tilfælde kan Daab meddeles som voksnes Daab, hvorimod de ikke kunne stedes til Nadverens Sakramente, forinden de have naaet Konfirmationsalderen. [Se dog under „Altergang“, Side 84.]

Ved Daab af saadanne 7—14-aarige Børn bør der tillægges dem nyt Fornavn ved Siden af de tidligere (gentagne Skrivelser). Se iøvrigt i „Love og Ekspeditioner vedr. Kirke- og Skolevæsen“ 1902, 1ste Levering, Side 271, Biskop Rørdams Skrivelse af 22. Januar 1902 til Ministeriet. Heri fastholder Biskoppen, at et Barn, der døbes ved Slutningen af Konfirmationsforberedelsen, ikke bør stedes til Konfirmation, „idet de unge der forny det Ja, som andre tilforn have svaret paa deres Vegne“ [Med den nye Form for Konfirmation (se herunder) fornyer de unge jo imidlertid ikke dette Ja. Det synes derfor ikke under saadanne Forhold nødvendigt vedblive at nægte et saadant Barn Konfirmation; men det bedste er selvfølgelig, at Barnet døbes paa selve Konfirmationsdagen efter Prædiken, førend Konfirmationshandlingen begynder. Dette lader sig vist i de fleste Tilfælde ordne ligesaavel i København som paa Landet (se Rørdams Skrivelse.) Forf.'s Anm.]

I Cirkularskrivelse af 7. 3. 1916 fra Sjællands Biskop tilkendegives det Præsterne i Sjællands Stift, at Andragender om Daab af Børn i Konfirmationsalderen skal, „saa vidt muligt, være ledsagede af 1) en Fødselsattest for det paagældende Barn, og 2) en af begge Forældrene, ved Børn udenfor Ægteskab af Moderen alene eller den, der har Forældremagt over Barnet, paa Tro og Love samt under Eds Tilbud afgiven Erklæring om, at Barnet ikke tilforn er bleven døbt — hverken i Kirke eller Hjem af en Præst eller nogen anden. Forsaavidt en af Forældrene er afgaaet ved Døden eller vedkommendes Opholdssted ikke kendes, maa dette fremgaa af Andragendet“. Ved Cirk. fra Sjællands Biskop af 18. 11. 1922 indskræpes, at Fødselsattesten skal være nylig udstedt eller paategnet af vedk. Præst (Klokkerkontor) saaledes, „at man kan være sikker paa, at det ikke af Kirkebogen fremgaa, at den paagældende er døbt i Tiden mellem Attestens Udfærdigelse og Tidspunktet for Paategningen.“

Hvis det ikke kan bevidnes, at et Barn er døbt, maa det ikke døbes „sub conditione“ („Hvis Du ikke tilforn er døbt . . .“) (Skr. af 21. 12. 1927.)

#### Voksnes Daab.

Se Kirkeritualet, Kap. 2, Art. 4: „De som ere komne til skjels Alder, og dog ikke er døbte, men begære af Guds Tjenere at maatte døbes, dem skulle Præsterne straks indføre for Superintendenten, som skal bære Omsorg for, at de blive vel og grundig underviste i deres Catechismus og andre Troens Artikler.“ — — — „Siden skal han af Superintendenten i nogle Præsters Nærværelse nogle Gange overhøres . . .“ Søndagen forud for Daaben skal det bekendtgøres i Menigheden, og næste Søndag døbes vedk. saa efter Prædiken. „I Daaben gives ham et nyt Navn, som han



derefter skal kaldes med, ligesom han selv bedst synes.

„Afsindige Mennesker og de, som ere fra deres Forstand, maa ikke tilstedes Daaben, naar de er gamle, med mindre de kommer til sig selv igen, og kunne saa blive underviste til Salighed.“

Kirkeritualet tænker kun paa de voksne Mennesker, der overgaar fra en anden Religion til Folkekirken eller fra et Trossamfund, som forkaster Barnedaaben. (Se Kirkeritualets: „Denne Person N. N., som er født af Hedenske (Tørkiske. Jødiske eller Anabaptistiske Forældre, og hidtil i samme Vantro opfød . . .“)

Nu er Forholdet jo et andet, idet der ogsaa findes Personer (fødte af Folkekirken Medlemmer), som ikke er bleven døbte, hverken som smaa eller i Konfirmationsalderen. Saadanne har som Regel nydt Religionsundervisning i Skolen. Disse vil da efter en passende Daabsforberedelse hos Præsten kunne døbes efter et af Ritualerne for voksne Daab (af 1895 og 1912), og det overlades den paagældende Præst selv at afgøre, hvor vidt vedk. „er i Besiddelse af den tilstrækkelige Kristenkendskab og det rette Sindelag til at modtage den kristelige Daab.“ (Skr. af 4. 6. 1878, jfr. 19. 4. 1883.)

Andragende derom til Biskoppen bør dog vist altid indsendes og kan sikkert kræves.

Selvfølgelig skal der være Daabsvidner ved voksnes Daab. (Se om Tiltale til disse i Slutn. af Ritualerne.)

I Skr. af 19. 1. 1894 til Fyens Biskop bifalder Ministeriet bl. a., at det af Biskoppen overlades vedk. Sognepræst at foretage den befalede Overhøring af en Jødinde, der ønsker at døbes, samt at Daaben sker en Søgnedag i Vidners Overværelse og for aabne Døre, dog uden at større Forsamlinger foranlediges. Dog henstiller Ministeriet, at „den i Kirkeritualet anviste smukke Skik Søndagen forinden at kundgøre den forestaaende Daab for Menigheden og gøre Forbøn i den Anledning“ opretholdes.

#### Navngivning (borgerlig).

Ved Lov af 13. 4. 1851 om borgerligt Ægteskabs Indgaaelse indførtes tillige borgerlig Navngivelse (gentaget ved Daabstvangens Ophør ved Lov af 4. 3. 1857). Før den Tid var ikke-døbte Børn navnløse.

Navngivning skal, hvis Barnet ikke er døbt, ske inden Udlobet af dets 1ste Leveaar. [I de sønderj. Landsdele straks for Personregisterføreren.] Navneattest træder i alle borgerlige Forhold i St. f. Daabsattest. (Lov af 6. 3. 1869, § 7.)

Navngivning hos anden Præst end Fødestedets skal straks anmeldes til Fødestedets Præst. (Cirk. af 10. 11. 1921.)

Det paahviler Præsten ved et anerkendt Trossamfund at gøre Anmeldelse til vedk. Sognepræst om Daab af et til hans Menighed hørende Barn, der er født udenfor det Distrikt, for hvilket han er anerkendt, saafremt Barnet ikke forinden Daaben er navngivet ved Anmeldelse til Folkekirken Ministerialbøger i Henh. t. Lov af 4. 3. 1857. (Skr. af 16. 10. 1924.)

Præsten er forpligtet til hvert Aar at indberette ikke navngivne Børn til Amtet. (Lov af 4. 3. 1857, § 2.) I København skal dette ske hvert Kvartal inden dets første 5 Dage. (Skr. af 28. 1. 1898.) Til Provsten.

I Min.s Skr. af 11. 8. 1926 indskærpes Kontrol

med at dette sker, især for Rigshospitalets Præsts Vedk. Kordegnen skal i Tide ved Skrivelse minde Forældrene om dens Pligt til at navngive Børnene ved Daab eller uden Daab, inden Barnet fylder 1 Aar. Hvis Forældrenes Adresse ikke kendes, skal Præsten indberette Undladelsen heraf til Overpræsidenten.

### Konfirmation.

Efter D. L. 2—5—1 skulle de Unge ikke stedes til Sakramentet, førend de have fattet deres Børnelærdom, „at finde deraf den rette Mening i Hjertet, og derhos hvorledes de skulle bekende sig for Præsten og vide at svare til Lutheri smaa Spørgsmaal om sligt og saa forstaa, hvad Afløsning haver med at gøre“ osv.

Dette blev saa siden til Forordn. af 13. 1. 1736, hvorved Konfirmationen indførtes. Ved Forordn. af 25. 6. 1759 skal et Barn være fyldt 14 Aar for at kunne stedes til Konfirmation. Ved Pl. af 9. 11. 1847 er dette ændret til: 14 Aar inden Udgangen af henholdsvis April og Oktober Maa-ned.

Ved Forordn. af 23. 3. 1827 bemyndiges Biskopperne til at give Aldersdispensation. Ansøgning herom indsendes henholdsvis inden 1ste Februar og 1ste Juli.

Ved kgl. Anordn. af 1. 2. 1909 om Konfirmation bestemtes bl. a. flg.: Forældre kan indmelde deres Børn til Konfirmationsforberedelse hos den Præst, de ønske dertil. [Heri maa dog, hvad Anordningen ikke udtaler noget om, bemærkes, at der jo er Præster, som ikke er berettigede til at forberede Konfirmander, og at der er Præster, der i Flg. Regulativ ikke har Konfirmander baade Vinter og Sommer.] ✓

Ingen Præst maa uden Biskoppens Tilladelse undervise flere end 50 Børn paa hvert Hold. Forberedelsen skal som Regel foregaa 2 Gange ugentlig i mindst 3 Maaneder. Tiden for Forberedelsen bør, saa vidt muligt, rette sig efter Skoleundervisningen. I de Kommuner, der ikke have Hverdagsundervisning, skal de Dage, da Børnene ikke er i Skole, vælges til Konfirmandundervisning. (§ 2.) [I København og paa Frederiksberg er Tiden af Ministeriet fastsat til Mandag og Torsdag indenfor 12½—3½, saaledes at Pigerne møder 12½—1½, Drengene 2—3½, og naar Drengene og Piger møder sammen 1½—2¼. Skr. af 14. 6. 1921.]

I Flg. Cirk. af 7. 4. 1927 fra Biskoppen over Københavns Stift skal begge de faste Præster forberede Konfirmander baade Vinter og Sommer.

I Flg. Lov om Retsforholdet mellem Husbond og Medhjælper af 6. 5. 1921, § 19, maa Husbonden ikke hindre de i hans Tjeneste staaende Børn i at deltage i Konfirmandundervisningen. (Skr. af 1. 3. 1924.)

Ministeriet udtaler, at det ikke er i Stand til at paalægge en Præst en bestemt Tid for Forberedelsens Længde, dog at han i Alm. ikke bør modsætte sig Forældrenes Ønske om, at Forberedelsen indskrænkes til Halvaaret forud for Konfirmationen, naar de paagældende Børn er normalt begavede, og Forældrene kan anføre gode Grunde for deres Ønske. (Skr. af 23. 3. 1925.)

Et Barn kan kun stedes til Konfirmation, naar det er døbt med den kristne Daab og af Præsten findes modent dertil. [Udøbte Børn i Konfirmationsalderen forberedes sammen med de andre.]

At et Barn ikke er fremstillet i Kirken efter Hjemmedaab, kan ikke være Hindring for, at det stedes til Konfirmation. (Skr. af 29. 1. 1921.) ✓

Hvor Daabsattest af et i Udlandet døbt Barn ikke kan fremskaffes, maa Sagen forelægges Ministeriet. (Skr. af 19. 3. 1921.)

Konfirmation holdes som Regel 2 Gange om Aaret: 1. Sønd. e. Paaske og 1. Sønd. e. Mikkelssøndag. Hvor der er flere Præster ved samme Kirke, vælges Søndag før eller efter ogsaa til Konfirmation (dog ikke Paaskedag).

I København og Frederiksberg afholdes Efteraarskonfirmationen den næstsidste Søndag i Oktbr. Md. og event. Søndagene deromkring. (Kgl. Resol. af 2. 9. 1925.) Undtagelse herfra kan dog ske i Flg. Forordn. af 1. 2. 1909, § 4.

Børn, der ikke have naaet 14 Aars Alderen inden Udgangen af den Maaned, hvori Konfirmationen holdes (dette er ved Skr. af 21. 4. 1909 fortolket saaledes: „Den Maaned, hvori den almindelige Konfirmationssøndag falder“ (o: April og Oktober), saaledes at selv om Konfirmationen finder Sted i Marts eller September, og Barnet først fylder 14 Aar i April el. Oktober, skal Aldersdispensation ikke søges, kunne ikke stedes til Konfirmation uden Biskoppens Tilladelse. Denne gives som Regel ikke, naar der mangler 6 Maaneder, aldrig naar der mangler 1 Aar (§ 3).

Se kgl. Anordn. af 26. 1. 1921 ang. forskellige Bestemmelser om Konfirmation i de sønderjydske Landsdele. Bemærk: I. Forældre kan indmelde deres Børn til Forberedelse hos hvilken Præst, de ønsker, og II. Børnenes Alder og Dispensation herfor i Overensstemmelse med de ovenfor anførte Bestemmelser i Anordn. af 1. 2. 1909.

Hvor det skønnes betimeligt, kan Biskopperne i Ribe og Haderslev Stifter træffe en Ordning, hvorved de Konfirmander, der ønskes underviste paa Tysk, samles fra forskellige Sogne til Konfirmandundervisning, eller saaledes, at Undervisningen indskrænkes til at foregaa én Gang ugentlig, men udstrekkes udover den sædvanlige Tid. (Skr. af 14. 4. 1925.)

Menighedsraadet (raadene) kan bestemme baade, at der kun skal holdes Konfirmation 1 Gang aarlig, og at den skal holdes vekselvis i Pastoratets Kirker. [Dette skal dog efter Lov af 30. 6. 1922 om Menighedsraad, § 23, først forhandles paa et Menighedsråd.] Ligeledes at Forberedelsen skal finde Sted vekselvis i Pastoratets Sogne eller Kirkedistrikter, dog at der skal af Raadet i Anneksognet (Distriktet) skaffes passende Lokale og Opvarmning af dette dertil. [Ligeledes efter Forhandling paa et Menighedsråd.]

At Præsten faar Godtgørelse for event. Leje, samt Opvarmning og Rengøring af Lokale til Konfirmandundervisningen, fritager ikke Menighedsraadet for Forpligtelse til at skaffe opvarmet Lokale dertil i Anneksognet, naar man ønsker, at Præsten skal undervise Konfirmanderne særskilt dér. (Skr. af 5. 2. 1925.)

Ang. Godtgørelse se Kirk. af 3. 6. 1931. Inventar til Konfirmandstue er Lønningsfondens uvedkommende. (Skr. af 24. 2. 1921.)

Ekstraordinær Konfirmation kan afholdes med Biskoppens Tilladelse [en Konfirmands Sygdom, naar en Konfirmand skal til Søs

forinden, naar en ældre Person skal konfirmeres o. lign. Tilfælde]. Saadan Konfirmation skal holdes ved den alm. Højmesse gudstjeneste. (Se § 4, Slutn.)

Konfirmationen kan, hvor Præsten og Fler-tallet af Menighedsraadet er enige derom, udføres efter Forordn. af 13. 1. 1736. Det 3die Spørgsmaal: „Vil Du blive i denne Din Daabsagt indtil Din sidste Stund?“, og at Konfirmanden giver Præsten Haanden derpaa, kan dog udelades. (§ 6.) [Hvis Præsten altsaa ønsker den nye (normale) Form, kan Menighedsraadet ikke fremtvinge den gamle Ordning.] Det overlades Præsten alene at afgøre, hvorvidt det 3die Spørgsmaal skal udelades. (Skr. af 11. 8. 1909.)

Dog kan Forældres og Børns Ønske om, at Konfirmationen holdes efter den gamle Ordning imødekommes, og saadan Konfirmationshandling sker da paa den paafølgende Søndag (selvfølgelig heller ikke Paaskedag).

Konfirmandoverhøringen maa ikke være en Kundskabsprøve, men en Samtale til Opbyggelse for Ungdommen og Menigheden. Overhøringen kan, hvor Præst og Menighed (nu Menighedsraad) er enige derom, henlægges til en Eftermiddagsgudstjeneste paa en forudgaaende Søn- og Helligdag. [Her skal ogsaa forhandles paa et Menighedsråd først.] (Se Menighedsraadslovens § 23 a.)

Menighedsraadets Samtykke kræves, hvis Præsten vil indføre nye autoriserede Hjælpe midler ved Forberedelsen (uden Forhandling paa Menighedsrådet forinden). Se Menighedsraadslovens § 24, Stk. 1 c.

Da en Præst læste med Konfirmander i Kirken, og Menighedsraadet kritiserede det, henviste Ministeriet det til, hvis det mente, at Præsten havde overskredet sin Competence med Hensyn til Kirkens Benyttelse, at forelægge Sagen for Præstens Foresatte; men Menighedsraadet eller dets Udvalg var ikke berettiget til selv at skride ind overfor Præsten. (Skr. af 24. 5. 1924.)

Annoncer i Dagbladene ang. Konfirmationsforberedelsen kan ikke ske paa Kirkens Bekostning. (Skr. af 22. 2. 1923.)

Børn, som er konfirmerede, kan derefter stedes til Alters paa en senere Søn- eller Helligdag (eller en Søgnedag).

I særlige Tilfælde kan Biskoppen tillade, at der holdes Altergang umiddelbart efter Konfirmationshandlingen. — — —

Ministeriet vil ikke give en alm. Tilladelse til Afholdelse af Konfirmation paa Palmesøndag (som ansøgt af Præsteforeningens Bestyrelse), men henviser til den i Anordn. af 1. 2. 1909 § 4 Biskopperne givne Bemyndigelse til at tilstede Konfirmationens Afholdelse paa andre Søndage end de foreskrevne. (Skr. af 23. 12. 1914.)

I et Sogn, hvor Præst og Menighedsraad har ønsket opretholdt den Ordning, at Efteraarskonfirmanderne forberedes sammen med Foraarskonfirmanderne og saa i Sommertiden kun faar sparsommere Forberedelse, saa Vinterforberedelsen er den egentlige, er Præsten berettiget til at nægte Konfirmation af et Barn, der kun gaar i Sommertiden. (Skr. af 21. 7. 1910.)

Børn af Folkekirkens Medlemmer, der søge rom-katolske Skoler, skal gaa 2 Halvaar til Konfirmationsforberedelse. Herfra kan dog i hvert enkelt Tilfælde gives Dispensation ved Ansøgning til Biskoppen. (Skr. af 1. 5. 1916.) Biskop-

pen i Københavns Stift har tilladt Præsterne at nøjes med  $\frac{1}{2}$  Aar paa Betingelse af, at der meddeles et saadant Barn 15 ekstra Forberedelsestimer.

### Skriftemaal og Altergang.

De i D. L. 2—5—10 til 13 (jfr. Kirkeritualet, Kap. 4, Art. 1) indeholdte Bestemmelser om, at Præsten kan fordrø dem, der ønsker at stedes til Nadverens Sakramente, til Møde Dagen forud til Skrifte hos sig, kan ikke gennemtvinges mere. Da en Præst i 1893 søgte at gennemtvinge disse Bestemmelser, tilkendegav Ministeriet ham, at han vilde blive afskediget, hvis han ikke faldt til Føje. Kun de, der selv ønsker det, kan komme til Præsten Dagen forud; for de andre skal han holde Skriftemaal umiddelbart forud for Gudstjenestens Begyndelse. (Skr. af 5. 5. 1893.)

Der skal være en Indtegningsbog til Altergang (Kommunionbog). Anskaffes af Kirken. (Kgl. Anordn. af 14. 5. 1923, § 22.) Pligten til at føre den er ikke bortfalden ved den Ændring i Synsloven af 19. 2. 1861, som findes i Lov om Vedligeholdelse af Kirker m. v. af 30. 6. 1922, § 13, hvorved Pligten til at sørge for Brød og Vin er paalagt Kirkerne. (Skr. af 12. 1. 1923.)

**Skriftemaal** foregaar nu som en Fælleshandling af de hos Kirkebetjenten (Kirkesangeren) indtegnede Altergæster i Kirken (Sakristiet), som Regel  $\frac{1}{2}$  Time før Gudstjenestens Begyndelse, og efter en Skriftetale og uden forudgaaende særlig Syndsbeholdelse tilsiger Præsten under ét de forsamlede Absolutionen med følgende Ord: „Efterdi I af Hjærtet angre og fortryde Eders Synder og i en stadig Tro henflyr til Guds Barmhertighed i Kristus Jesus og lover derhos ved Guds Naade at beflitte Eder paa et bedre og skikkeligere Liv herefter, da paa Guds og mit Embeds Vegne, efter den Magt og Myndighed, Gud selv har givet mig herovenfra til at forlade Synderne paa Jorden, tilsiger jeg Eder alle Eders Synders naadige Forladelse i Faderens og Sønnens og Helligaandens Navn. Amen!“ [Denne Form for Absolution er desværre ikke optaget iblandt Ritualerne i den reviderede Salmebog af 5. 9. 1923.]

I kgl. Resolution af 18. 7. 1912 er der autoriseret til valgfrit Brug et nyt Ritual for Absolutionen (trykt nu i den nye Alterbog). Deri er Tilsigelsen langt kortere og indledes med Ordene: „Saa sandt I af Hjærtet angre Eders Synder osv.“ [Dette indskrænkende „Saa sandt“ i St. f., „Efterdi“ tænkes at bringe mere „Sandhed“ ind i den hellige Handling, men kan desværre ogsaa bringe de alvorligste Kristne i Tvivl om, hvorvidt de har faaet Syndsforladelsen!]

Derefter sker ved Haandpaalæggelse (i Kirken ved Altret, i flere gamle Sakristier ved særligt Knæfald eller ved hvers Plads) den personlige Tilsigelse med de Ord: „Saa tilsiger jeg Dig alle Dine Synders naadige Forladelse i Faderens og Sønnens og Helligaandens Navn“.

Hvor der er mange til Skrifte, tages 2 og 2 ad Gangen ved Haandpaalæggelsen, og hvor der er overordentlig mange, kan endvidere, undtagen ved de første og de sidste i hvert Hold, „i Faderens og Sønnens og Helligaandens Navn“ udelades.

Ved hvert Hold siges da til sidst: „Han, som har begyndt den gode Gærning i Eder, han fuld-

føre den indtil Jesu Kristi Dag! Fred være med Eder! Amen“.

I mange Menigheder, især i de store Byer — om lovligt eller ej — er Adgangen til Nadveren langt lettere. Indtegningen undlades, saa at Kirkegængere, hvis de under Gudstjenesten faar Trang dertil, kan deltage i Nadveren; og Skriftemaal holdes da ofte efter Prædikenen ved Altret, og det bekendtgøres saaledes i Prædikantlisten. Men — mange Steder undlades Skriftetalen ogsaa, og Absolutionen sker umiddelbart før selve Nadverens Uddeling, Bord for Bord. Nogle Steder udelades endogsaa Absolutionen.

Hvor Skriftemaal har fundet Sted før Gudstjenesten, og Præsten saa indbyder Kirkegængerne til Nadverbordet efter Prædikenen, kommer den Vanskelighed, at Præsten saa ikke sikkert vil kunne huske, hvem der allerede forud har faaet Absolutionen. Præsten bør da bekendtgøre fra Prædikestolen, at de, der uden Skriftemaal ønsker at deltage i Nadveren, maa modtage Absolutionen ved Altret efter den første Salme efter Prædikenen.

Ved kgl. Resol. af 26. 8. 1885 bemyndiges Biskopperne til, hvor Præst og Menighed (nu altsaa Menighedsraad) kunne enes derom, at opbevare en forandret Fremgangsmaade ved Skriftemaal, saaledes at Absolutionen indledes med følgende Spørgsmaal til hver enkelt: „Bekender Du, at Du er en Synder, trængende til Guds Naade?“ „Tror Du paa Guds Naade i Kristus, Vorherre, og begærer Du hans Syndsforladdelses Trøst?“ „Vil Du efter den Naade, Han selv vil forlene, vandre i det nye Levned i hans Efterfølgelse?“ „Saa tilsiger jeg Dig.“ — Endvidere bemyndiges Biskopperne til paa de derom fremkomne Begæringer og under særlig angivne Vilkaar at meddele Dispensationer. Disse gaar ud paa, at Præsten kan undlade den personlige Tilsigelse af Syndernes Forladelse ved Haandpaalæggelse, men han skal holde en Formanings- og Beredelsestale, sluttende med en almindelig Tilsigelse af Syndernes Forladelse.

Ved Skriftemaal i Kirken, ogsaa ved Søndagsaltergange (Skr. af 22. 4. 1903), er Kordegnen (Kirkesangeren) forpligtet til at være tilstede, og Organisten er forpligtet til at spille Orglet. (Skr. af 3. 9. 1879.) Der skal dog tages Hensyn til Skolens Tarv paa Søgnedagene.

**Lønligt Skriftemaal.** Se D. L. 2—5—20: „Præsten maa ikke uden sit Kalds Fortabelse aabenbare, hvad nogen for ham i lønligt Skriftemaal bekendt haver, med mindre det kunde angaa noget Forræderi eller Ulykke, som ved Præstens Aabenbarelse kunde forekommes; og dog bør dens Navn, som det bekendt haver, saa vidt muligt er, at forties“.

**Altergang.** Efter D. L. 2—5—1 skal Nadveren forrettes i Kirken og maa ikke forrettes i nogens Hus, uden det er fornødent. Efter Kirkeritualet, Kap. V, maa ingen uden Præsten uddøle Alterens Sakramente, og i Flg. Kap. I, Art. 1 og 2, maa Altergang kun finde Sted ved Højmessens paa Son- og Helligdage (undtagen paa de 3 store Helligdage, da den forrettes ved Froprædiken) samt paa Fredage og Onsdage. Ved kgl. Resol. af 24. 6. 1895 (Cirk. af 3. 7. s. A. og 16. 9. 1896) tillades det alle Sognepræster og resid. Kapellaner at holde Skriftemaal og Altergang i deres Kirker ogsaa ved Sidsttjensten, samt om Hverdage,



uden Prædiken, saa ofte som der maatte være Anledning dertil. Denne Tilladelse gælder ogsaa tilreisende Sogne- og Valgmængdepræster.

Se om Udvidelse af Adgang for Præster til at holde Skriftemaal og Altergang i fremmed Kirke i Lov om Sognebaandsløsning og Brugen af Kirkerne af 30. 6. 1922 §§ 10 og 11.

Ved Altergang skal den udensogns Præst selv medbringe Brød og Vin. (Lov om Sognebaandsløsning og Brugen af Kirkerne af 30. 6. 1922 § 23.)

Godtgørelse for Brød og Vin er bortfaldet ved Lønningsloven af 4. 10. 1919 § 31, 3. Stk., for de Præsters Vedk., der er indgaaet under de i Lovens fastsatte Lønningsregler. (Skr. af 5. 5. 1925.)

Præsten skal i Flg. Kirkeritualet være iført baade Messeskjorten og Messehagelen under Altergangen, og Alterlysene skal være tændte. Altervinen skal være uforfalsket Druevin. (Skr. af 18. 1. 1899.) Præsten, som har Ansvar for Nadvertjenesten, bestemmer Altervinens Art. (Cirk. af 3. 1. 1923.)

Ved Gudstjenesten skal Altergangen forettes for Daaben. (Forordn. af 30. 5. 1828.)

Nadveritualet til valgfrit Brug er autoriserede ved kgl. Resol. af 15. 1. 1895 (Bekendtgt. af 9. 2. s. A.) og 18. 7. 1912 (Cirk. af 26. 7. s. A.).

Hvis Præsten ønsker at bibeholde et ældre Ritual, kan han det. Men hvis et nyt Ritual ønskes indført, maa Præst og Menighed (nu Menighedsraad) være enige derom. Sagen skal ikke først forelægges til Forhandling paa et Menighedsmøde. (Se Menighedsraadslovens § 24, Stk. 1 a.)

Bemærk: Det er Præsten tilladt ved Brugen af Ritualet af 18. 7. 1912 at bruge Uddelingsordene i den gamle Form: „Dette er Jesu sande Legeme — og sande Blod“.

Præsten er pligtig at bruge det i Menigheden indførte Ritual, med mindre de vedk. Medlemmer af Menigheden ønsker det andet Ritual. (Skr. af 7. 3. 1914.) [Den ministerielle Afgørelse gælder alle Ritualerne, altsaa ogsaa Nadverritualet. Her maa „de vedkommende Medlemmer af Menigheden“ da begære Afholdelse af en særlig Altergang for sig selv, ellers kan det ikke finde Sted, at andet Ritual benyttes! Forf.'s Anm.]

Se Cirk. af 16. 5. 1903 ang. Renligheds- og Sundhedshensyn ved Uddelingen af Nadverens Sakramente, sammenholdt med Cirk. af 10. 9. s. A. ang. Lempelser heri. Heraf fremhæves: Umiddelbart forinden Uddelingen (eller før Præsten iføres Messeklæderne) vasker Præsten sine Hænder. — Under Uddelingen drejes Alterbægeret, og Randen aftørres med et rent Linnedestykke (helst dyppet i varmt Vand). — Ved hvert Hold udhældes den tiloversblevne Vin i en paa Alteret staaende Skaal, og Vinen fornyes i Bægeret til næste Bord. — Ved smitsom Sygdom i Sognet, særlig i Præstens eller en Altergæsts Hjem, skal Præsten konferere med Embedslægen om eventuelt yderligere Forsigtighedsregler.

Ved kgl. Resol. af 5. 2. 1909 (Bekendtgt. af 9. 2. s. A.) aabnes Adgang til at benytte Særkalke ved Uddelingen af Nadveren. Om Indførelsen heraf tager Menighedsraadet i Flg. Menighedsraadslovens § 23 c Beslutn. efter Forhandling forud paa et Menighedsmøde. [Præ-

stens Samtykke behøves altsaa ikke, saaledes som i de § 24 omhandlede Sager.]

Der skal i hvert Fald afholdes Menigheds- og Indførelse af Særkalke, ogsaa naar Menighedsraadet vil indføre Særkalke til frivillig Brug for enkelte Altergæster og ikke obligatorisk for alle. (Skr. af 30. 11. 1923.)

Menighedsraadet træffer Bestemmelse om, hvorvidt Altergang med Anvendelse af Særkalke skal henvises til andre Tider end de sædvanlige efter nærmere Aftale med vedk. Præst, eller om, at Særkalke kan benyttes ved de sædvanlige Altergange jævnsides med Brug af Fælleskalken, i hvilket Tilfælde da de, der benytte Særkalke, altid skulle betjenes først. Ved Uddelingen skal Uddelingsordene: „Dette er Jesu Kristi Blod!“ udsiges, idet Nadvergæsten drikker Vinen af Særkalken.

Særkalkenes Form, Størrelse og Stof skal godkendes af Biskoppen. Alle Særkalke i samme Kirke skal være ens. Særkalkene skal tilhøre Kirken. [Menighedens Medlemmer kan altsaa ikke møde med deres private Smaabægre!] Udgifterne dertil maa afholdes af Kirken, hvis den er selvejende, ellers af frivillig Vej, da de ikke maa paalignes Menigheden. (Skr. af 5. 5. 1909.) I Flg. kgl. Anordn. af 14. 5. 1923 om Vedligeholdelse af og Tilsyn med Kirkebygninger, § 21, 4. Stk., jfr. § 25, 1. Stk., skal Udgifterne til Anskaffelse af Særkalke ved ikke selvejende Kirker afholdes af Ejeren af Kirkens Midler. (Skr. af 14. 9. 1923.) Ved Cirk. af 9. 2. 1909 fastsættes nærmere Regler med Hensyn til Ordningen ved Anvendelse af Særkalke. Overholdelsen af disse Regler (hvori bl. a. foreskrives 2 smaa Borde eller Hylde paa hver Side af Opgangen til Altret til for Altergæsterne henholdsvis at tage Særkalke og atter sætte dem fra sig efter Brugen, samt at Vinen fra Fælleskalken overføres til Særkalkene med en Øseske) bliver i Skr. til Biskopperne af 21. 7. 1917 ikke indskærpet paany, navnlig under Hensyn til, 1) at Særkalke indtil da kun er indført i ca. 100 Kirker (deraf 30 i København), og 2) fordi anden Fremgangsmaade, f. Eks. med en Hylde indenfor Altersranken har vist sig godt anvendelig. [Nu efter Epidemierne i 1918—19 er Særkalke indført i langt flere Kirker.]

Berettigede til Nadveren hos en Præst i Folkekirken er normalt kun Folkekirken Medlemmer. D. L. 2—5—22 bestemmer, at Præsten maa ingen ukendt modtage til Nadveren. Og Forordn. af 13. 1. 1736 bestemmer, at kun konfirmerede maa stedes til Nadveren. Ved Skr. af 19. 5. 1879 faar derfor en Præst Medhold i, at han har forlangt Konfirmationsbevis for et Medlem af Menigheden, førend han tog vedk. til Alters. Men — Ministeriet maa misbillige, at Præsten ved selve Altergangen afviser den, der ikke forinden har præsteret et saadant Bevis.

I dette er sket Forandring ved den kgl. Anordn. af 1. 2. 1909 ang. Konfirmationen, idet § 8, Stk. 2, siger: „Personer over 15 Aar, som ikke er bleven konfirmerede, kunne stedes til Alters efter personlig Henvendelse til deres Præst“. [„Personer“ vil selvfølgelig sige: „Personer, der er Medlemmer af Folkekirken“. Forf.'s Anm.]

Ved kgl. Resol. af 11. 8. 1886 bemyndiges Biskopperne til at tillade, at et ukonfirmeret



Barn, der under livsfarlig Sygdom ønsker at nyde Nadveren, faar Nadveren. Dog skal der i hvert enkelt Tilfælde gives Indberetning derom til Biskoppen.

Heri er ogsaa sket Forandring, idet nævnte Anordn. af 1. 2. 1909, § 8, Stk. 3, blemmer: „I særlige Tilfælde kunne ogsaa Børn under 15 Aar stedes til Nadveren uden at være konfirmerede. Er Præsten i Tvivl om, hvorvidt det er rigtigt at opfylde Forældrenes eller Barnets eget Ønske herom, bør han forhandle med sin Biskop om Sagen. Altergang for Børn i en tidligere Alder udelukker ikke, at de derefter kunne modtages til Konfirmationsforberedelse og Konfirmation lige med andre Børn“.

Afsindige Mennesker maa ikke stedes til Nadveren (D. L. 2—5—25). Bestemmelsen heri D. L. om, at „ufornumstige Børn“ heller ikke maa det, synes altsaa ikke at staa ved Kraft længere.

Præsten skal endvidere holde dem fra Nadveren, der „lever haardnakket i aabenbare Laster, som Horkarle, Skørlevnere, Aagerkarle, Slemmere (∴ Sviregæster), Skændegæster, Voldsmænd og allermost Guds Ords Forhaanere og Foragtere, som aabenbart og uden al Guds Frygt synde“ (D. L. 2—5—25.)

Reskript af 23. 5. 1744 udtaler, at Præsten maa ikke bruge Afvisning fra Sakramentet som et Tvangsmiddel for at bringe Menighedens Medlemmer til Lydighed. Og Canc. Skr. af 4. 3. 1828 udtaler, at en Præst er ikke berettiget til paa egen Haand at afvise nogen fra Altergang, men han bør raadføre sig med sin Provst og Biskop, førend han drister sig dertil.

Den, der nægtes Adgang til Nadveren, kan selvfølgelig klage til Præstens Forsatte, men Sagen kan ikke bringes for Domstolene. (Canc. Prom. af 20. 6. 1801, Canc. Skr. af 23. 6. 1832.) Dog har Justitsministeriet udtalt som sin Formening, at naar en Person, der er afvist fra Nadveren, betragter det som en Krænkelser af hans borgerlige Ære, maa han have Adgang til at føre Sagen for den verdslige Ret; men en Forudsætning for, at denne vil tage sig af Sagen, maa være den, at Præstens gejstlige Øvrighed har givet Sagsøgeren Medhold. (Skr. af 23. 1. 1861.)

Ved Skr. af 29. 11. 1894 faar en Præst Medhold i, at han har nægtet en Mand, der er anklaget for uerligt Forhold, Nadveren, da vedk. ikke vilde give Møde hos Præsten forinden til en Samtale.

Efter Kirkeritualet, Kap. V., Slut., maa ingen af en fremmed Religion (∴ af et andet kristeligt Trossamfund) annammes til Alterens Sakramente, forinden vedk. er tilfulde undervist i vor Tro og ganske frasiger sig sin Religion for Præsten. Undtagelser herfra tillades dog i Nødstilfælde, naar de begære det i en farlig Sygdom uden at have Adgang til at nyde det hos en af deres eget Samfunds Præster. (Se f. Eks. Canc. Prom. af 31. 12. 1808 for Katholikkens Vedk.)

I Flg. Resol. af 4. 7. 1800, § 3, er Cancelliet (nu Ministeriet) bemyndiget til at give Bevilling til, at Personer af anden Religion

deltager i Nadveren hos evngl.-luthersk Præst. Da Ministeriet ikke har noget at indvende imod, at en Moder, tilhørende den katolske Religion, gaar til Alters med sit Barn efter dets Konfirmation i Folkekirken, sætter Biskoppen sig derimod, da Ministeriet overlader det aldeles til ham at give Moderen Svar paa hendes Andragende. (Skr. af 30. 3. 1850.)

Bemærk: Ministeriet har 27. 6. 1912 udtalt, at en Mand af det rom-katolske Kirkesamfund maa gaa til Alters i Folkekirken sammen med sin til Folkekirken hørende Hustru, da vedk. Præst er villig dertil (skønt baade Provst og Biskop (Viborg Stift) satte sig derimod, med mindre vedk. samtidigt vilde gaa over til Folkekirken). Ministeriet forlanger dog, at Præsten gør den paagældende det fuldt ud klart, hvilken Betydning det kan have for hans Stilling til hans eget Trossamfund, medens Spørgsmaalet om hans Optagelse i Folkekirken ikke maa sættes i Forbindelse dermed.

#### Nadvere udenfor Kirken.

„Nadverens Sakramente maa ikke forrettes i nogens Hus, uden Fornødenhed det udkræver“ (D. L. 2—5—2.) Fornødenheden er til Stede, naar det gælder Syge (Kirkeritualet, Kap. V og VI, Art. 1) [hermed maa sidestilles gamle Mennesker, der ej kan gaa til Kirke] og Fanger. Er der Kirke i Fængslet, bør Altergangen forrettes dér, undtagen i Sygdomstilfælde.

Ved Sygekommunion kan nærpaarørende eller andre tilstedeværende deltage. (Skr. af 24. 12. 1785 og 25. 6. 1860.)

Naar Præsten kaldes til en Syg for at meddele denne Nadveren („berette“ den Syge, ∴ berede den Syge til Døden) skal han ufortøvet komme, det være sig Nat eller Dag. Hvis Præsten er syg, skal den nærmeste Præst hidkaldes. Præsten skal have Lejlighed til at tale med den Syge i Enrum. (Kirkeritualet, Kap. VI, Art. 1.)

„Præsterne maa ikke i deres Besøgelser anmode den Syge, som ligger paa sin Sotteseng, om noget verdsligt, som kunde hindre ham i hans kristelige Beredelse til Døden“ (D. L. 2—7—6.)

Ved Sygekommunion er foreskrevet Ritual ved kgl. Resol. af 10. 1. 1895 og 18. 7. 1912. Dette kan dog forkortes, hvor der er øjeblikkelig Livsfare eller stor Svaghed.

I Flg. kgl. Anordning af 14. 5. 1923, § 21, 2. Stk., skal der for hver af et Pastorats faste Præster være en lille Kalk og Disk af Sølv med tilhørende Oblatøske og Vinbeholder, alt i Kapsel. Hvor der i samme Pastorat er flere Sognekirker, skal hver af disse tage Del i Bekostningen ved Anskaffelsen og Vedligeholdelsen.

#### Præsters Selvkommunion.

Ved kgl. Resolution af 10. 7. 1909 er bestemt, at Præstens Selvkommunion skal foregaa paa den Maade, at der ingen Meddelelse sker derom forud til Nadvergæsterne, og ingen Bøn sker lydeligt af Præsten for ham selv, men Præsten blot ved sidste Hold Nadvergæster giver sig selv Nadveren tilsidst, staaende og vendt mod Nadvergæsterne („saa at det derved gives til Kende, at han selv deltager med dem i Nadveren“), og saa ændrer han Slutningsordene, ∴ forandrer „Eder“ til „os“ og „Eders“ til „vore“. De 2 tidligere Resol. af 15. 9. 1886 og 11. 11. 1898 ophæves.

### Kirkelig Vielse, kirkelig Velsignelse samt Mægling ved Separation og Skilsmisse.

Lov af 30. 6. 1922 om Ægteskabs Indgaaelse og Opløsning. (Se kgl. Anordning af 22. 12. 1922 om kirkelig Vielse indenfor Folkekirken m. v., Cirk. til Biskopperne af 22. 12. 1922, samt Justitsmins. Cirk. til Københavns Magistrat, Politimestre, Borgmestre og Sognefogeder af 1. 12. 1922, samt Justitsmins. Cirk. til Kbh.s Overpræsident og Amtmændene af 1. 12. 1922.)

Bestemmelser for Færøerne udfærdigede af Kirkeministeriet 9. 6. 1923 ang. Gennemførelsen af Lov om Ægteskabs Indgaaelse og Opløsning af 30. 6. 1922 (jfr. Anord. af 16. 5. 1923, bekendtg. 23. 5. s. A.) (Cirk. af 8. 1. 1925 til Præsterne paa Færøerne.)

**Ægteskab** kan efter Ægtefolkernes frie Valg stiftes enten ved kirkelig Vielse eller indgaaes for borgerlig Myndighed. (Lovens § 28 kalder fejlagtig den sidste Form for „borgerlig Vielse“, hvilken Benævnelse derfor ogsaa undgaaes i Kirkemin.s Cirk. af 22. 12. 1922.)

Det staar herefter Folkekirkes Medlemmer frit for at indgaa borgerligt Ægteskab med eller uden efterfølgende kirkelig Velsignelse, uden at derved deres Stilling som Medlemmer af Folkekirken ændres.

Den borgerlige Myndighed er i Kbh. Magistratens I Afdl., paa Frederiksberg og i Købstæderne (herunder Flækkerne i de sønderjydske Landsdele samt Marstal) Borgmesteren og i Landsognene Sognefogeden eller under særlige Omstændigheder en af Amtmanden efter Sogne raadets Indstilling dertil valgt Person. [Benævnelsen „Giftefoged“ er ikke efter Loven!]

Naar den ene af Brudefolkene tilhører Folkekirken, og den anden intet Trossamfund tilhører, er den borgl. Myndighed berettiget til — i Flg. Ægteskabslovens § 18 — at afkræve Brudefolkene en Erklæring om, at Børnene i Ægteskabet skal opdrages i Folkekirken's Tro. (Skr. af 18. 1. 1927.)

En offentlig Lysning skal foregaa, inden Ægteskab kan indgaaes. Den begæres paa det Sted her i Landet, hvor Bruden bor. Bor Bruden ikke her i Landet, da paa det Sted, hvor Brudgommen bor. Hvis han heller ikke bor her i Landet, da paa det Sted, hvor en af Parterne opholder sig. (Lovens § 20.) Lysningen skal — selvom Bruden p. Gr. a. Ophold et Sted er tilført Folke registret, men ikke har Bopæl dér — ske, hvor Brudgommen har fast Bopæl, og kun, hvis ingen af Parterne har nogen egentlig Bopæl, hvor en af Parterne opholder sig. (Skr. af 1. 10. 1926.)

Lysning skal ogsaa for militære Personer foretages i Brudens Bopælsogn. (Skr. af 17. 11. 1928.)

Lysning kan, hvorledes end Ægteskabet stiftes, efter frit Valg ske enten ved Kundgørelse fra Prædikestolen eller ved Tinglæsning. Lysning ved Kundgørelse fra Prædikestolen skal begæres i det Sogn (eller Distrikt), hvor Bruden bor eller opholder sig, hos den Præst (eller Kirkebetjent), der fører Kirkebogen. Ved Begæringen fremlægges Daabsattester (event. Fødselsattester), samt den af den borgerlige Myndighed udstedte „Attest til Brug ved Lysning“. Hvis Bruden hører til en Valgmenighed, og dennes Præst skal foretage Vielsen, kan der — foruden Lysning i Brudens

Sognekirke — lyses i Valgmenighedens Kirke eller i den af Valgmenigheden benyttede Sognekirke.

En Præst i Folkekirken er ikke pligtig at vie en fraskilt. (Lovens § 30.) Mener han iøvrigt af religiøse Grunde ikke at kunne foretage en Vielse, skal han forelægge Sagen for Biskoppen, som afgør, om han skal eller kan fritages (sam. §). I disse Tilfælde, hvis han nægter at vie en fraskilt, og hvis han faar Medhold af Biskoppen i Nægtelse af anden Vielse, er han ikke pligtig til at foretage Lysning i Kirken. En Præsts Nægtelse af en Vielse hindrer ikke Brudeparret i at blive viet i Folkekirken af en anden Præst, som dertil er villig.

Da en Præst i Folkekirken ikke er pligtig til at foretage en Vielse, naar den ene Part ikke er Medlem af Folkekirken (se nedenfor), er han, hvis han nægter at foretage en saadan Vielse, og Bruden er Medlem af Folkekirken og af hans Menighed, heller ikke pligtig til at foretage Lysning fra Prædikestolen.

Fritagelse for Lysning, saavel kirkelig som borgerlig, kan ske 1) ved kgl. Bevilling (dog skal særlige Grunde være tilstede som Besvangrelse, Bortrejse til Udlandet for at bosætte sig dér [altsaa ikke for at foretage Bryllupsrejse til Udlandet] og 2) naar der paa Grund af en af Brudefolkernes Sygdom (som skal godtgøres ved Lægeattest) er alvorlig Fare for Opsættelse. (§ 26, Stk. 2.)

Undlades Lysning i Flg. 2) skal Indberetning herom straks ske til Justitsministeriet gennem de kirkelige Myndigheder. (Cirk. af 22. 12. 1922, II sidste Stk.)

Hjemmevielse maa ikke foretages uden kgl. Bevilling, fordi Bruden skulde føde et Barn, men kun, hvor der paa Grund af en af Parternes livsfarlige Sygdom vilde være Fare ved at opsætte Vielsen. (Skr. af 4. 1. 1927.)

Præsten maa selvfølgelig ikke foretage en saadan Vielse, forinden den i Ægteskabslovens § 22 af den borgl. Myndighed udstedte Attest foreligger. (Justitsmin.s Skr. til Kirkemin. af 8. 6. 1926.)

Præster ved anerkendte Trossamfund udenfor Folkekirken er som hidtil berettigede til at foretage Lysning til Ægteskab. (Skr. af 26. 3. 1924.) Lysning kan dog ikke foretages af en Præst ved et anerkendt Trossamfund udenfor Folkekirken for en Brud, der bor udenfor hans Distrikt, uden at der ved rette vedk. Præst i Folkekirken eller ved vedk. borgerlige Myndighed foretages den lovformelige Lysning. (Skr. af 17. 11. 1924.) I et Tilfælde som ovennævnte er Præsten i Folkekirken ikke pligtig til at foretage Lysningen, men Lysningen skal foretages af den borgerlige Myndighed, naar Præsten vægrer sig. (Skr. af 5. 6. 1925.)

Forinden Lysningen iværksættes (eller i Flg. 1) og 2) Vielsen kan foretages uden Lysning, skal Præsten have Attest fra den borgerlige Myndighed om, at Lysning kan ske (eller, at Vielsen maa foretages).

Præsten bør henvise Brudefolkene til den borgerlige Myndighed med Hensyn til Vejledning ang. Tilvejebringelsen af de nødvendige Bevisligheder. (Cirk. af 22. 12. 1922, III.)

Brudgommen skal være fyldt 21 Aar og Bruden 18 Aar inden Vielsen (ikke inden Lysningen). Dispensation kan søges.

Lysningen foretages snarest muligt, efter at Præsten har modtaget Attest fra den borgerlige Myndighed om, at Bevislighederne er i Orden. Denne Attest maa ikke være over 3 Uger gammel. (Cirk. af 27. 9. 1927.) Af „Papirer“ behøver Præsten kun denne Attest, samt Daabsattester (event. Fødselsattest, hvis den ene af Parterne ikke er døbt). Ved Cirk. af 8. 1. 1925 bestemmes det, at den i Flg. Ægteskabslovens § 22 udstedte Attest om, at Bevislighederne er i Orden, skal fremtidig indeholde Oplysninger om Brudefolkene ægteskabelige Stilling, og Attesten skal paa Foden være forsynet med saalydende Bemærkning: „Ved Henvendelse til en Præst om Lysning (eller Vielse) skal medbringes: Daabsattester (Fødselsattester) for begge Brudefolk samt event. Bevis for tidligere Ægteskabs Ophør (Dødsattest for tidligere Ægtefælle, Skilsmisshed eller Skilsmissebevilling.“ Endvidere skal der, hvor den ene af Parterne ikke er Medlem af Folkekirken, forelægges Præsten en af den borgerlige Myndighed bekræftet Genpart af den Erklæring, som Brudefolkene har maattet afgive ang. de eventuelle Børns Opdragelse i Folkekirken eller en af Parternes Tro. [Præsten bør dog ikke foretage Vielsen, medmindre Børnene skal opdrages i Folkekirken Tro! Forf.'s Anm.] Denne Erklæring skal indføres i Kirkebogen (Brudefolkene Underskrift herom i Kirkebogen bortfalder altsaa fremtidig).

Lysningen fra Prædikestolen skal indeholde Parternes fulde Navne, Stilling, Bopæl og Fødested. Den foretages kun 1 Gang ved Højmessens paa en Søndag, ved de 3 store Højtider paa Andenhelligdagen. [Hvor der ikke er Højmesse paa den Søndag, Lysningen skal foretages, maa den vel dog kunne foretages ved Søndagens ordinære Gudstjeneste. Forf.'s Anm.]

Præsten skal ved Lysning henlede Opmærksomheden paa, at denne kun finder Sted 1 Gang, og meddele, at Indsigelser skal ske inden 14 Dage for den vedk. borgerlige Myndighed. Præsten tilstiller straks efter Lysningen Meddelelse derom til den borgerlige Myndighed, samt meddeler, hvem der skal foretage Vielsen. Anmeldelse om event. Hindringer skal da af den borgerlige Myndighed — event. først mundtligt eller pr. Telefon — tilstilles den Præst, der har foretaget Lysningen, event. tillige den Præst, der skal foretage Vielsen.

Hvis der ikke er Gudstjeneste i Brudens Sognekirke paa den Søndag, da Lysningen skal finde Sted, kan der lyses ved Gudstjenesten i den Kirke, hvortil Sognets Beboere den paagældende Helligdag er henvist. (Skr. af 23. 2. 1923.)

Hvis Ægteskabet skal indgaaes for den borgerlige Myndighed eller en anden Præst, giver Præsten efter Lysningsfristens Udløb Parterne Attest for, at Lysningen har fundet Sted, samt at der ikke er anmeldt nogen Hindring for Ægteskabet. (Udstedes uden Betaling.) Denne Attests Dato og Dato for den borgerlige Myndigheds Attest til Præsten ang. Bevislighederne, samt Dato for Præstens Meddelelse til denne ang. Lysningen indføres i Kirkebogen, de 2 første i Anmærkningsrubrikken, den sidste i Lysningsrubrikken.

Den i Flg. Ægteskabslovens § 22 udstedte Attest skal forblive hos Lysningsstedets Præst i hans Arkiv, medens den Præst, der saa udfører Viel-

sen, kun skal have den i Lovens § 25 udstedte Attest, der skal have følgende Form: „Det atteste herved, at der den . . . . 19 . . . er foretaget behørig Lysning i . . . . Kirke med Hensyn til det Ægteskab, som . . . . og . . . . agter at indgaa med hinanden, samt at der ikke hertil er anmeldt nogen Hindring for deres Ægteskab.“ (Cirk. af 22. 12. 1922, jfr. Skr. af 7. 6. 1923.)

Vielsen kan først finde Sted 14 Dage efter, at Lysningen (Tinglæsningen) er foretaget.

Der er intet til Hinder for, at Vielsen kan foretages paa selve 14de Dagen efter den Dag, da Lysningen er foretaget, forudsat at ingen Ægteskabshindring er kommet til den paagældende Præsts Kundskab. (Skr. af 2. 3. 1923.)

Hvor Lysningen har fundet Sted en Helligdag, der falder paa en Mandag, kan Vielsen ikke finde Sted 13de Dagen efter. (Skr. af 9. 6. 1923.)

Den borgerlige Myndighed skal ikke tilstille Præsten nogen Meddelelse efter Lysningsfristens Udløb, naar Lysningen har fundet Sted ved Kundgørelse fra Prædikestolen, saafremt der ingen Ægteskabshindring er anmeldt for den borgerlige Myndighed. (Skr. af 2. 3. 1923.)

Vielsen indføres kun med Nr. i Ministerialbøgerne i det Sogn, hvor Vielsen er foretaget, ogsaa naar den er foretaget af en Valgmenighedspræst eller af fremmed Præst.

Ang. Vielsen af Brudefolk, af hvilke den ene af Parterne har Bopæl i Udlandet indenfor Europa, skal der (se Lovens § 23, sidste Stk.) ske Kundgørelse om Ægteskabet paa det paagældende Sted i Udlandet. (Se Justitsmin.s Bekendtg. af 20. 11. 1922.) Kundgørelsen bortfalder dog 1) naar der er opnaaet kgl. Bevilling til Vielse uden Lysning (Tinglæsning); 2) naar Lysning bortfalder p. Gr. a. en af Parternes alvorlige Sygdom; 3) naar der fra Udlændingens Hjemsted foreligger Attest fra Myndighederne der for, at der efter dennes Hjemlands Love ingen Hindring er for Ægteskabet, og 4) naar Justitsministeriet under særlige Omstændigheder fritager derfor. (Hvor den ene af Brudefolkene vel har været bosiddende i Udlandet, men nu ikke har nogen anden Bopæl end sit øjeblikkelige Opholdssted (her i Landet) bliver der ikke Spørgsmaal om at foranstalte Kundgørelse i Udlandet i Flg. Ægteskabslovens § 23 in fine. (Skr. af 28. 1. 1924.)

Kundgørelsen udgaaer i Embeds Medfør fra den Myndighed (Præst, Magistrat, Borgmester, Sognefoged), der i Henhold til Ægteskabslovens § 20 forestaar Lysningens Iværksættelse, og indrykkes 1 Gang i det dertil mest egnede, som Regel det mest udbredte Blad paa det Sted i Udlandet (By, Kreds), hvor vedk. Part har Bopæl. Den sker i paagældende Lands Sprog, dog paa Island, i Norge og Sverige paa det danske Sprog.

Kundgørelsen skal indeholde Brudefolkene fulde Navn, Stilling, Bopæl og Fødested, samt Oplysning om Fristen, inden hvilken Indsigelse skal kunne gøres, og om hvilken borgerlig Myndighed Indsigelsen skal tilstilles.

Kundgørelsen sendes gennem det danske Generalkonsulat eller Konsulat (event. til Gesandtskabet), i hvis Distrikt Kundgørelsen skal ske, hvis et dertil egnet Blad ikke kendes, eller hvis fornøden Oversættelse af Kundgørelsen ikke kan fremskaffes. Hvis vedk. Myndighed her i Landet ikke har Vished for det rette Sted



til Kundgørelsen, sendes denne direkte til Udenrigsministeriet.

Ved Cirk. af 6. 2. 1923 bestemmes, at saadan Kundgørelse indtil videre bortfalder, hvis det gælder Rusland (Sovjetrusland).

Skal Kundgørelsen ske gennem Udenrigsministeriet, skal Fristen (14 Dage) forlænges til 3 Uger.

Udgifterne i saa Anledning afholdes af den paagældende Part.

#### Kirkelig Vielse.

Kirkelig Vielse kan finde Sted 1) indenfor Folkekirken, naar én af Brudefolkene hører til denne; 2) indenfor saadanne Trossamfund, hvis Præster er berettigede til her i Landet at forrette Vielse med borgerlig Gyldighed, naar én af Brudefolkene hører til vedk. Trossamfund. (Lovens § 29.)

Kirkelig Vielse indenfor Folkekirken foretages af dennes Præster. (Lovens § 30.)

Ved kgl. Anordn. af 22. 12. 1922 bestemmes, at kirkelig Vielse paa eget Ansvar kan foretages af Sognepræster, resid. Kapellaner, Andenpræster og — forsaavidt Betjeningen af et Sogn (Distrikt) væsentlig er overdraget dem — tillige af Kaldskapellaner og faste Hjelpepræster (præsteviede Medhjælpere). Endvidere af Valgmenighedspræster, Præster for de Døvstummes Menigheder, Præster ved Stiftelser, Klostre, Hospitaler, Sygehuse, Fængsler og i andre lignende Stillinger, alt forsaavidt de er ansat til Betjening af en bestemt Menighed. — Alle her nævnte Præster kan bemyndige en anden i Folkekirken præsteviet Mand til paa deres Ansvar at foretage en kirkelig Vielse, dog kun hvis vedk. Præst ikke er udtraadt af Folkekirken, eller har forbrudt sit Embede, eller er afskediget af Grunde, der gør ham uværdig til at beklæde Embede.

Endvidere har Præster, der er konstituerede i en af de foran nævnte Stillinger paa eget Ansvar, samme Ret til at foretage kirkelig Vielse som de fast ansatte Præster.

Kateketer, person. Kapellaner og person. Medhjælpere kan kun foretage kirkelig Vielse paa den Præsts Ansvar, hvis Medhjælper de er.

Frimenighedspræster har ikke samme Ret som Præster ved de anerkendte Trossamfund udenfor Folkekirken til at foretage Lysning og Vielse med borgerlig Myndighed af Brudefolk, hvoraf en eller begge tilhører deres Menighed. (Min.s Skr. af 15. 7. 1926.) Ej heller Baptistpræster, selvom begge Parter tilhører Baptistsamfundet. (Skr. af 11. 12. 1928.)

Alle nødvendige Attester skal forelægges den Præst, der har Ansvaret for Vielsen, og han giver den Præst, der event. skal foretage Vielsen, den fornødne Meddelelse efter Lysningsfristens Udløb.

Kirkelig Vielse kan ikke foretages med borgerlig Gyldighed her i Landet af en Præst fra Udlandet, medmindre der meddeles særlig Tilfælde til, at Vielsen foretages paa en dansk Præsts Ansvar. (Skr. af 2. 8. 1923.)

Kirkelig Vielse foretages efter de til enhver Tid gældende autoriserede Vielsesritualer. (Jfr. kgl. Anordn. af 22. 12. 1922, § 4, Stk. 1.) Disse er (til valgfrit Brug) for Tiden af 22. 3. 1897 og af 18. 7. 1912. Præsten er pligtig til at bruge det i Menigheden indførte Ritual, medmindre de

vedk. Medlemmer af Menigheden ønsker det andet Ritual. (Skr. af 7. 3. 1914.)

Den i Flg. kgl. Resol. af 22. 3. 1897 Ministeriet og Biskopperne givne Bemyndigelse til at bevilge Afvigelser fra Rituallet efter Ansøgning fra vedk. Præst, opretholdes i samme Omfang som hidtil. (Jfr. kgl. Resol. af 18. 10. 1867 ang. Ritualændringen ved Fraskiltes Vielse. (Biskop Mynsters Forslag.))

En Præst i Folkekirken er kun pligtig til at foretage en Vielse, naar begge Parter hører til Folkekirken, og en af dem er Medlem af hans Menighed. (Lovens § 30, Stk. 4.) [Dette er noget ganske nyt, at Præsten altsaa er pligtig til at vie et Par, ogsaa hvis kun Brudgommen er Medlem af hans Menighed.]

Militære Personer maa ansees for at være henviste til vedk. Garnisonspræst, som er den forpligtede Præst (se Loven om Sognebaandsløsning m. m. af 30. 6. 1922, § 1, Stk. 1). Ligeledes Sognebaandsløserne og Medlemmer af Valgmenigheder maa ansees for at være henviste til den af dem valgte Præst, som er den forpligtede Præst.

En Præst i Folkekirken er berettiget til — ogsaa uden den forpligtede Præsts Samtykke — at foretage Vielse for Personer, der ikke er Medlemmer af hans Menighed, og er blot den ene af Parterne Medlem af Folkekirken, kan han foretage Vielsen. (Lovens § 29, Stk. 1.) Men dette er Betingelse for, at kirkelig Vielse overhovedet kan finde Sted ved Folkekirkens Præster. Kirkelig Vielse indenfor et anerkendt Trossamfund udenfor Folkekirken kan kun finde Sted, naar i det mindste den ene af Brudefolkene hører til det paagældende Trossamfund. (Skr. af 25. 5. 1926.)

Vielsen foretages i Kirken (Lovens § 35, Stk. 1), medmindre der er opnaaet kgl. Bevilling (der udleveres hos Overpræsidenten eller Amtmændene) for Vielse i Hjemmet (Brudens Hjem eller et andet Sted, hvorom der træffes Aftale mellem Præsten og Parterne), samt naar livsfarlig Sygdom gør Hjemme-Vielse nødvendig. (Hvor livsfarlig Sygdom ikke er saaledes tilstede, saa der vil være Fare ved at opsætte Vielsen, er Præsten uberettiget til at foretage Hjemmevielse uden kgl. Bevilling. (Skr. af 23. 2. 1925.) [Det tidligere „Kongebrev“ er altsaa nu spaltet i 2 Bevillinger: én ang. Fritagelse for Lysning (den faas vanskeligt (se ovenfor under „Lysning“) og én ang. Vielse i Hjemmet (den kan altid faas). Hver af dem koster Kr. 33,67 (for uformuende kan kun Bevilling ang. Fritagelse for Lysning udstedes uden Betaling) og udstedes af Overøvrigheden paa det Sted, hvor henholdsvis Lysningen sker, og hvor Bruden bor eller opholder sig. (Cirk. til Overpræsidenten og Amtmændene af 1. 12. 1922.)]

Præsten kan kræve Befordring, hvis Hjemmevielse foregaar over 1 Kilometer fra hans Bolig.

En Præst er pligtig til at foretage Hjemmevielse (naar Bevilling dertil foreligger) i alle Tilfælde, hvor han ellers er pligtig til at foretage en Vielse. (Skr. af 19. 11. 1923.)

Vielsen maa ikke foretages, før Lysningsfristen er udløbet, og hvis Lysningen er foretaget af den borgerlige Myndighed, maa den først foretages, naar Lysningsattest foreligger fra paagældende Myndighed (c: efter Fristens Udløb). Ej heller maa anden Præst end den, der



har foretaget Lysningen fra Prædikestolen, foretage en Vielse, før han har modtaget Attest fra vedk. Præst om Lysningen (∴ efter Fristens Udløb.) Hvor Kundgørelse i Udlandet er sket, maa Vielsen ikke foretages, før Fristen herfor er udløbet. — Ej heller maa Vielsen foretages, hvis der er hængaaet 3 Maaneder efter Lysningsfristens Udløb. (Lovens § 33, Stk. 1.) Til Trods for stedfunden Lysning maa Vielse dog ikke foretages, hvis det er Præsten bekendt, at Ægteskabsbetingelserne ikke er til Stede, selvom Attest fra den paagældende Myndighed siger det modsatte. (Lovens § 33, Stk. 1.)

[Skøndt det ikke i kgl. Anordn. af 22. 12. 1922 ang. kirkelig Vielse og ej heller i Cirk. af s. D. staar anført som i kgl. Anordn. af 17. 11. 1922, § 2, ang. Fremgangsmaaden ved borgerlig „Vielse“, at Vielsehandlingen skal foregaa paa Dansk, maa det samme være gældende for kirkelig Vielse. (Se herom i Loven om Brugen af Kirkerne, § 20, under Afsnittet: „Kirken.“) Ligeledes maa den i sidstnævnte Anordn. den fungerende Øvrighedsperson, hvis han er villig, give Tilladelse til, hvor Parterne ikke er det danske Sprog mægtige, at oversætte sin Henvendelse til de paagældende i det fremmede Sprog, ansees for ogsaa at gælde Præsten ved kirkelig Vielse, uden Biskoppens Tilladelse. Forf.s Anm.]

Vielsens Dag og Tid skal saa vidt muligt vælges efter Parternes Ønske. (Lovens § 35, Stk. 1.) Kirkeministeriet lader Cirk. af 4. 8. 1906 staa ved Kraft, at de ordinære Gudstjenester ikke derved maa opholdes eller hindres. Ligeledes maa § 2, Stk. 5, i Loven af 30. 6. 1922 om Sognebaandsløsning og Brugen af Kirkerne iagttages, saaledes at Tiden saa vidt muligt, hvor Læreren er Kirkebetjent, ikke bevirker, at Skolens Gerning forsømmes i den Anledning.

Kirkelig Vielse skal foregaa i mindst 2 Vidners Overværelse (Lovens § 36.) Præsten og den medvirkende Kirkebetjening vil ikke kunne antages som Vidner. (Cirk. af 22. 12. 1922, VI.) Begge Dele gælder ogsaa ved Vielser i Hjemmet.

Forlovernes Navne vedkommer ikke Præsten og skal (kan) derfor ikke indføres i Kirkebogen, men Vidnerens Navne, Stillinger og Bopæl indføres. (Skr. af 7. 4. 1923.)

Ved kirkelig Vielse skal Adgang til Kirken staa aaben for alle. (Cirk. af 22. 12. 1922, VI, Stk. 3, jfr. Loven om Sognebaandsløsning og Brugen af Kirkerne af 30. 6. 1922, § 19.) [Efter dette synes Udstedelse af Kort til Kirken ved Vielse ikke at kunne tilstedes mere!]

Hvis et fraskilt Par atter indgaa'r Ægteskab med hinanden, uden i Mellemtiden at have været gift med andre, skal saavel alt i Ægteskabsloven anordnet med Hensyn til Betingelserne for Ægteskab som selve Ægteskabets Stiftelsesakt iagttages og foretages. „Kirkeministeriet maa dog anse det for tilstrækkeligt, at Præsten, safremt han indvilliger i at foretage en saadan Vielse — indtil et særligt Ritual maatte blive fastsat til Benyttelse i dette Tilfælde — ligesom hidtil holder en Formaningstale til Parterne og derpaa — efter at have forelagt dem de ritualmæssige Spørgsmaal — under Haandspaalægelse (∴ paa Brudeparrets Hænder!) forkynder dem som Ægtefolk“. Den ved kgl. Resol. af 20. 9. 1815 fastsatte særlige Form for Genindgaaelse af Ægteskab mellem fraskilte, der ikke siden Skils-

missen har været i andet Ægteskab, maa ansees for bortfaldet fra 1. 1. 1923. (Cirk. af 22. 12. 1922, VI, Stk. 6.)

I Kirkebogen indføres Vielse med Nr. i det Sogn, hvori den er foretaget. I Rubrikken om Forloverne sættes Vidnerens Navne, Stilling og Bopæl. [Præsten ser jo ikke Forloverattesten og ved derfor ikke officielt, hvem der er Forlovere, men skal vide, hvem der er de 2 Vidner.] Lysningens (Tinglæsnings Dato skal indføres, event. Dato for Bevillingen til Fritagelse for Lysning, samt event. Dato for Bevillingen til Hjemmevielse.

Hvis Lysningen har fundet Sted i et andet Sogn end det, hvori Vielsen er foretaget, skal der gives Meddelelse om Vielsen til Sognepræsten paa Lysningsstedet, i hvis Kirkebog Vielsen da indføres uden Nr.

Ved Bekendtgørelse af 2. 1. 1926 om Førelsen af de borgerlige Personregistre i de sønderjydske Landsdele er Førelsen af de hidtil førte Ægteskabsregistre bortfaldet, saa Vielser der fremtidig alene indføres i Ægteskabsbogen (borgerlige) og Kirkebogen (kirkelige).

#### Kirkelig Velsignelse.

Ægtefællerne har Adgang til at faa et ved borgerlig Vielse [her burde staa „Ægteforening“. Saaledes hør Præster kalde den] indgaaet Ægteskab kirkeligt velsignet efter Aftale med en Præst i Folkekirken. Ved kgl. Anordn. af 22. 12. 1922 bestemmes, at en saadan kirkelig Velsignelse sker efter et autoriseret Ritual. Men, indtil et saadant foreligger (!), benyttes et af de kirkelige Vielse autoriserede Ritualer, dog at det iagttages, at Parterne af Præsten tiltales som Ægtefæller, thi Ægteskabet er stiftet for den borgerlige Myndighed. (Kgl. Anordn. af 22. 12. 1922 § 5. [Tilspørgslen kan selvfølgelig kun gaa ud paa, om de ønsker at faa Guds Velsignelse til deres Ægteskab, samt om de ønsker at leve som kristne Ægtesfolk.] I Tilspørgslen skal Parterne benævnes som Ægtefolk ∴: Hustruens Navn skal nævnes med Mandens Efternavn vedføjet født N. — De samme Præster, som er berettigede til at foretage kirkelige Vielser, er berettigede til at foretage saadan kirkelig Velsignelse og til at bemyndige andre Præster dertil i Overensstemmelse med det under „Kirkelig Vielse“ anførte.

Frimenighedspræster, der i Flg. Lov af 30. 6. 1922 om Sognebaandsløsning og Brugen af Kirkerne, § 16, har faaet overladt en folkekirkelig Kirke til fast Brug for Frimenigheden, kan ogsaa i Kirken meddele kirkelig Velsignelse.

Forinden en saadan kirkelig Velsignelse kan foretages (event. forud for Lysningen, herom se nedenfor), skal Ægteskabsattest fra den borgerlige Myndighed foreligge.

Berettigede til at faa kirkelig Velsignelse er selvfølgelig de samme, som var berettigede til kirkelig Vielse, og Præsterne er forpligtede og berettigede til at meddele kirkelig Velsignelse til dem, de var henholdsvis forpligtede og berettigede til at foretage kirkelig Vielse for.

Kirkelig Velsignelse kan meddeles, uanset hvor lang Tid der er hængaaet siden den borgerlige Ægteforening. Den skal foregaa i Kirken, og som kirkelig Handling maa der intet Vederlag modtages derfor af Præst eller Kirkebetjening. De samme Regler gælder for kir-

kelig Velsignelse med Hensyn til Adgang til at faa Kirken overladt og event. Betaling herfor som for kirkelig Vielse. Bestemmelsen i Lovens § 36, Stk. 1 ang. Tilstedeværelsen af 2 Vidner ved kirkelig Vielse gælder ikke m. H. t. kirkelig Velsignelse.

Lysning fra Prædikestolen om, at Ægtefæller ønsker kirkelig Velsignelse af Ægteskabet, kan finde Sted, hvis det ønskes, dog at de paagældende tydeligt nævnes som Ægtefolk, medmindre (hvad jo ogsaa kan indtræffe) Ægteskabet endnu ikke er indgaaet, men ønskes kirkeligt velsignet umiddelbart efter, at det er indgaaet for den borgerlige Myndighed, og Tinglæsning og ikke almindelig kirkelig Lysning finder Sted.

Kirkelig Velsignelse indføres med Nr. paa de til „Særlige Tilførsler i paakommende Tilfælde“ bestemte Blade bag i Kirkebogen. Eventuel Lysning anføres med Dato og ligeledes den fungerende Præsts Navn, foruden selvfølgelig Udskriften af den borgerlige Ægteskabsbog.

#### Mægling ved Separation og Skilsmisse.

(Se Cirk. af 22. 12. 1922 og kgl. Anordn. af 17. 11. 1922.) (Forinden Bevilling til Separation (se Lovens §§ 52—53 og § 64) eller Skilsmisse (se Lovens §§ 54—57 og § 63) meddeles eller Sag anlægges (se Lovens §§ 58—62), skal der under Ægtefællernes personlige Møde foretages Mægling mellem dem om Fortsættelse af det ægteskabelige Samliv. Mæglingen foretages af Overøvrigheden, hvis begge Parter ønsker det, eller hvis de ikke begge høre til samme Trossamfund, men ellers af Præsten (Lovens § 76). [Altsaa kan nu Præsten ogsaa foretage Mægling, hvis Ægtefællerne har indgaaet Ægteskab for den borgerlige Myndighed, og hvis blot en af Parterne ønsker det, og de begge høre til Folkekirken, skal Mæglingen ske hos Præsten.]

Alle Tilsigelser, Meddelelser o. desl. vedrørende Skilsmisse- og Separationssager skal af Præsterne forsendes i lukket Konvolut eller ved Benyttelse af lukket Brevkort. (Cirk. af 7. 1. 1924.)

Mæglingen skal saavidt muligt foretages samlet med begge Ægtefællerne.

Mæglingen foretages af den Præst, i hvis Sogn (Distrikt) den Ægtefælle bor eller opholder sig, fra hvem Separation eller Skilsmisse søges, eller event. af den Præst, til hvem den paagældende har sluttet sig. Søges Separation eller Skilsmisse af Ægtefolkene i Forening, foretages Mæglingen af Præsten i det Sogn, hvor Ægtefællerne eller en af disse bor eller opholder sig, eller til hvis Menighed en af Parterne har sluttet sig.

Hvis den Ægtefælle, fra hvem der søges Separation (Skilsmisse) ikke har kendt Opholdssted, vil Mæglingen være at foretage af den anden Ægtefælles Præst. (Skr. af 21. 5. 1926.)

Mæglingen kan dog foretages særskilt med hver af Ægtefællerne, saafremt den af disse, der søger Separation eller Skilsmisse, vilde komme til at rejse over 100 Kilometer fra det Sted, hvor vedk. bor eller opholder sig.

Opstaar der Tvivl om, hvilken Præst det paa-hviler at foretage Mæglingen, træffes Afgørelsen af Kirkeministeriet.

Forinden Mæglingen paabegyndes, skal Andragende om Separation eller Skilsmisse være til Stede (event skriftlig Begæring om Mægling, hvis der skal anlægges Sag). En Sag-

fører har Ret til paa sin Klients Vegne at fremsende Begæring om gejstlig Mægling til Sognepræsten. (Skr. af 7. 6. 1929.)

Mægling kan kun foretages med Ægtefællerne personlig. Er en af Parterne hindret ved Sygdom fra at give Møde, bør saadant dokumenteres ved Lægeattest, og der bør saa vidt muligt gives vedk. Ægtefælle Lejlighed til at ytre sig over Sagen.

Mæglingen bestaar i, at Præsten alvorligt skal klargøre for Ægtefolkene Betydningen og Rækkevidden af det Skridt, de staar i Begreb med at foretage, og om muligt søge at bevæge dem til at fortsætte Samlivet.

Hvis Mæglingen foregaar for 2 forskellige Præster, skal disse søge Forbindelse med hinanden, saafremt der skønnes herved at kunne tilvejebringes Oplysninger, der kan bidrage til at gøre Mæglingen virksommere.

Mæglingen bør fremmes saa meget som efter Omstændighederne muligt. Der kan dog ansættes flere Møder i Sagen, og Præsten skal under særlige Omstændigheder have Adgang til at forhandle med hver af Parterne særskilt.

Klage over anset unødvendig Forhaling af Mæglingen kan indsendes til Kirkeministeriet.

Sluttes Mæglingen uden Resultat, giver Præsten Andragendet Paategning derom, ved Sagsanlæg Attest derfor paa særskilt Papir. [Saadan Paategning udtaler, at „gejstlig Mægling er foretaget uden positivt Resultat“. Der maa ogsaa kunne meddeles, at den ene af Parterne nægter at indvillige i Separationen (eller Skilsmissen.)]

Andragende om Skilsmisse (Separation) bør efter endt Mægling og Paategning derom — forsaavidt det ikke begæres tilbageleveret vedkommende Part eller Partens Sagfører — sendes til den Overøvrighed, hvor den ansøgende Part har Bopæl. (Skr. af 11. 9. 1919.)

Bøde for ikke at give Møde til Mægling bør først idømmes, efter at Følgerne af at udeblive efter Tilsigelse af Overøvrigheden er tilkendegivet den paagældende Ægtefælle. Bøder kan idømmes til Beløb 10—500 Kr. (Lovens § 76), og saadan Bøde kan after idømmes for fortsat Udeblivelse. (Anordn.s § 9.) [Udebliver en af Parterne, meddeler Præsten det til Overøvrigheden og anmoder denne om at tilsige Vedk. til nærmere fastsat Dag og Tid.] Mægling bortfalder for den Ægtefælle, der ikke har Ophold her i Landet.

#### Begravelse og Ligbrænding.

„Naar nogen dør i Menigheden, skal de nærmeste Venner, eller og Stedets Øvrighed, om han (hun) er fremmed, bære tilbørlig Omsorg for, at Liget . . . ved en kristelig Begravelse bliver stedt til Jorden“. (Kirketualet, Kap. 9.)

**Ligsyn.** (Se Lov af 2. 1. 1871 og 4. 5. 1875, jfr. Lov af 28. 6. 1920 om Indførelse af den danske Lovgivning om Ligsyn i de sønderjydske Landsdele.)

Intet Lig maa jordes, forinden Ligsyn har fundet Sted, og Dødsattest er udstedt.

I København, i Købstæderne (de sønderjydske Flækker sidestilles med Købstæderne (ovennævnte Lovs § 3)), paa disses Markjorder, samt i Frederiksberg og Marstal skal Ligsyn foretages af

autoriserede Læger, ligeledes paa Landet overalt, hvor Afstanden til en saadan Læges Bopæl ikke overstiger 2 km. Ligsyn kan derudover foretages af 2 Ligsynsmænd. (Se Vejledning for Ligsynsmænd af 27. 5. 1921.) Ligsynsmændene foretager ikke Ligsyn over dødfødte Børn. (Se om Dødsfødtes Attestation under „Fødselsanmeldelse“.) Blanketter til Dødsattester udleveres gennem Sognepræsten. Ligsynsmænd maa ikke foretage Ligsyn: 1) naar det skal finde Sted indenfor en Afstand af 2 km ad gangbar Vej fra en aut. Læges Bopæl, medmindre Lægen har Forfald; 2) i Tilfælde af Selvmord, naar Lig opdriver, Personer eller Fostre findes, eller ved Dødsfald p. Gr. af uheldig Hændelse, samt iøvrigt naar Undersøgelse fra det offentlige Side er indledet i Anledning af et indtruffet Dødsfald; 3) i andre Tilfælde af pludselig Død; 4) naar Dødsfaldet skyldes Pest, asiatisk Kolera, gul Fieber, Plettyfus, Kopper, Spedalskhed, Strubehoste, tyfoid Fieber, Paratytus, Paradysenteri, Difteri, Skarlagensfeber, smitsom Hjerneerymarvbetændelse eller akut Børnelamhed, samt 5) naar Ligbrænding ønskes.

I Flg. Instr. af 15. 12. 1875, § 1, skal enhver Præst paase, at ingen Jordfæstelse, til hvilken han er kaldet til at medvirke, finder Sted, uden at Dødsattest i Overensstemmelse med Loven er ham forelagt.

Se Justitsministeriets Bekendtg. ang. Dødsattester af 27. 5. 1921, gælder for hele Landet. Bemærkn. heri ang. de sønderjydske Landsdele: Dødsattester udstedte af aut. Læger, Ligsynsattester udstedte af Ligsynsmænd samt Anmeldelse om dødfødte Børn, udstedte af en Jordemoder, skal der — sammen med den af Personregisterføreren udfærdigede Attest om Dødsfaldets Anmeldelse (Personregisterføreren meddeler Dødsfaldet til Skifteretten) — afleveres til den Præst, der medvirker ved Begravelsen. (Dette er nu ændret derhen, at de i Bestemmelsen ommeldte Attester skal afleveres til Stedets Sognepræst. (Bekendtg. af 28. 6. 1922 og Cirk. af 30. 10. 1922.) Fremtidig skal ethvert Dødsfald senest den følgende Søgnedag anmeldes for Personregisterføreren i det Registreringsdistrikt, i hvilket Dødsfaldet har fundet Sted. (Af Familieoverhovedet, event. Husejeren.) (Bekendtg. af 2. 1. 1926, §§ 22 og 23.) Uden Attest om, at Dødsfaldet er anmeldt til Personregistret, maa Præsten ikke foretage Jordpaakastelsen. (Skr. af 4. 3. 1926.) — Forsaavidt angaar Plejebørn under 14 Aar, skal Dødsfaldet anmeldes for Kommunalraadet.

Regulativ for Behandling af Lige er udstedt af Justitsministeriet 6. 6. 1921.

Ang. Klokkeringning ved Begravelser. Se D. L. 2—22—40: „Klokker maa ej ringes, naar nogen dør, førend Liget skal begraves, og da ej heller længere end 1 Time i det højeste.“ (Bekræftet ved Skr. af 24. 10. 1902.)

Lov af 19. 4. 1907 om forskellige Forhold vedrørende Begravelser. Uddrag heraf: Jordpaakastelse skal foregaa efter Folkekirkens Ritual. — Præsten er ikke pligtig til at holde Ligtale, ej heller berettiget dertil imod de nærmestes Ønske. — Ønsker disse, at en bestemt Præst af de i Sognet fast ansatte eller en udenbys Præst skal forrette Begravelsen, skal dette tilstedes. — Den fungerende Præst kan paa Begæring af dem, der har bestilt Begravel-

sen, tilstede Lægmand at tale i Kirken, i Kapellet eller ved Graven, naar saadan Begæring fremkommer, inden Handlingen begynder. (§ 1.)

[Det den 8. 3. 1927 af Kirkeministeren nedsatte Udvalg har i Decbr. s. A. afgivet Betænkning ang. et Begravelsesritual a) hvor der holdes Tale og b) hvor der ingen Tale holdes.]

Folkekirkens Medlemmer kan begraves paa Folkekirkens Kirkegaard eller fra dens Kapeller [altsaa ikke fra Kirkerne] uden Medvirkning af Folkekirkens Præster (borgerlig Begravelse), naar den afdøde (mindst 15 Aar gl. og ved sin Fornufts fulde Brug) ved en i Testamentsform affattet Erklæring har truffet Bestemmelse derom. For Personer mellem 15 og 18 Aar kræves Forældres eller Værgers Samtykke. For Børn under 15 Aar er det tilstrækkeligt, at Forældre eller Værger begærer borgerlig Begravelse. (§ 2.) Ved borgerlig Begravelse har den, der har bestilt Begravelsen, Ansvar overfor Kirkegaardsbestyrelsen for, at alt foregaa sømmeligt og med Orden. Der maa baade holdes Tale, synges, medbringes Faner og være anden Højtidelighed. (§ 3.)

Aftale om borgerlig Begravelse sker i København og, hvor der ellers er eget Begravelsesvæsen, med dettes Bestyrelse, ellers med Sognepræsten, der da skal paase, at Berettigelsen til borgerlig Begravelse er til Stede, samt at der ikke finder anden Begravelse Sted samtidigt, eller at den kan forstyrre Gudstjeneste eller kirkelige Handlinger i Kirken. (§ 4.) [Sognepræsten maa ikke (som forlangt i Skr. af 10. 12. 1900) paategne Dødsattesten ved borgerlig Begravelse med andet end: „Indført i N. N. Ministerialbog“ og sit Navn og Stempel (Skr. af 17. 1. 1908.)]

Ved Begravelse af Personer udenfor Folkekirken forholdes som ved borgerlige Begravelser. [I Skr. af 22. 5. 1909 meddeles, at Folkekirkens Præster vel er berettigede som hidtil, men ikke forpligtede til at fungere ved Begravelse af Personer udenfor Folkekirken.]

Ved Begravelse paa Folkekirkens Kirkegaard af Personer, der ikke har tilhørt Folkekirken (ved deres Død, maa der menes!), skal Skifteretsattest afleveres til Sognepræsten i det Sogn, i hvilket Begravelsen skal finde Sted. (Skr. af 5. 7. 1929.)

Frimenighedspræster ved evgl.-luth. Frimenigheder, der har faaet Biskoppens Tilladelse til at holde Gudstjeneste m. m. i Folkekirkens Kirker, har ogsaa Ret til at forrette Begravelse for Medlemmer af Folkekirken, ligesom Begravelser af Medlemmer af Frimenigheden kan ske fra Sognekirken eller Sognedistriktskirken, hvor Jordfæstelsen skal foregaa. Bevislighederne (Dødsattest (Duplikat) og Skifteretsattest (i de sønderjydske Landsdele Attest fra Personregisterføreren)) skal forud for Begravelsen forelægges for Sognepræsten eller Sognedistriktspræsten paa Stedet. (Lov om Sognebaandløsning og Brugen af Kirkerne af 30. 6. 1922, § 14, 2. Stk. (ændret ved Lov af 29. 3. 1924.))

Den britiske Gesandtskabspræst meddeles der almindelig Tilladelse til at forrette Begravelser af britiske Undersaatter paa Københavns og Frederiksbjergs Kirkegaard og fra disses Kapeller. (Skr. af 17. 12. 1925 fra Kirkeministeriet til Udenrigsministeriet.)

Medlemmer af anerkendte Troessamfund eller her i Landet bestaa-



ende ikke anerkendte Trossamfund kan ogsaa faa Begravelse paa Folkekirken Kirkegaard eller fra dens Kapeller af vedk. Samfund Præster. (Ikke fra Kirkerne (Skr. af 14. 6. 1923) medmindre en Folkekirkepræst forretter Begravelsen.) Særligt Begravelsesritual kan godkendes af Ministeriet. De nærmere Regler herfor gives ved kgl. Anordn. (§ 5.) Saadan Anordn. er givet 26. 3. 1910: I Rituallet maa intet indholdes, som strider imod det Hensyn, som skyldes Folkekirken, ligesom der ikke maa finde Ceremonier Sted, der tilsigte at give Begravelsesstedet en ny eller særlig Indvielse. Anstødelige Ceremonier eller Optog maa ikke tilstedes. — Aftale om Tiden for saadanne Begravelser sker i København hos Begravelsesvæsenet, men ellers hos Sognepræsten, og det skal opgives, hvilken Præst der bærer Ansvar, og Sognepræsten kan forlange Genpart af Rituallet med Paategning af vedk. Præst om, at det er i Overensstemmelse med det af Ministeriet godkendte Ritual. — Se Min.s Bekendt. af 13. 4. 1910 om Anerkendelse af det rom.-kath. Trossamfunds Begravelsesritual, hvori Indvielse af Graven og Bestækning med Vievand forbydes.

(Ved Skr. af 9. 5. 1922 tillades det en Præst i Folkekirken at begrave en Person, der tilhører det mosaiske Trossamfund, efter Folkekirken Ritual paa en af Folkekirken Kirkegaard.)

Forsaauidt det er alm. Skik paa det paagældende Sted, at Kirkens eller Kapellets Klokker ringer ved Begravelser, skal Begæring herom tages til Følge paa Stedets sædvanlige Vilkaar. (§ 7.) [Herved er altsaa bortfaldet Bestemmelsen i kgl. Anordn. af 22. 1. 1897, § 6, om, at Klokkeringning ved Begravelser af Personer udenfor Folkekirken kun maa finde Sted efter indhentet Tilladelse fra Biskoppen.] — Personer, der ikke tilhører Folkekirken, har Ret til at holde Begravelsesplads udlagt paa Folkekirken Kirkegaard i det Sogn, hvor de bor, forsaauidt der ikke i Sognet findes nogen kommunal Kirkegaard eller Kirkegaard for det Trossamfund, som de tilhører. (Om Betaling herfor og Anbringelsen af de Penge, der betales for Gravsteder, se videre i Lov om Vedligeholdelse af Kirker og Kirkegaard, § 25, Stk. 5—6, ændret ved Lov af 29. 3. 1924.)

Præsten er pligtig til at lade sig forevise Dødsattest forinden Begravelsen, uanset afdødes Trosbekendelse og uanset, om han selv skal fungere eller ej. (Bekendt. af 15. 12 1875, § 3.)

Forinden et Ligs Anbringelse i Kirke eller i Kapel skal der forevises Dødsattest (Ligsynsattest) for vedk. Myndighed, eller Lægen skal forespørges, om Ligsynet er afholdt. (Skr. af 19. 3. 1929.)

Præsten kan ikke ved Dødsfalds Anmeldelse forlange sig forevist Udskrifter af Kirkebøgerne, være sig for den afdøde selv, hans Forældre eller Ægtefælle, men maa nøjes med Anmelderens mundtlige Oplysninger. Dog bør denne — „saa vidt muligt“ bekræfte sine Oplysninger ved Hjælp af Attester. (Skr. af 27. 11. 1926.)

Hvor der skønnes at være Grund til, at der udstedes medico-legal Dødsattest, kan der gøres Ansvar gældende overfor Præsten, hvis han ikke sørger for, at saadant Ligsyn foretages. (Cirk. af 11. 8. 1903.) Præsten er ligeledes pligtig til at paase, at medico-legale Dødsattester er for-

synet med Politiets Paategning. (Samme Cirk.) Medico-legale Dødsattester tilsendes ordinært Sognepræsten fra Politimesteren. (I København sendes de af Politiet til Begravelsesvæsenet.)

Præsterne i København og paa Frederiksberg skal paategne Dødsattesten, at Dødsfaldet er indført i Sognets Ministerialbog for alle Døde i Sognet; ogsaa for dem, der dør paa Hospital indenfor Københavns Kommunes Grænser, naar Hospitalspræsten ikke selv foretager Begravelsen. [Herfra undtages dog Medlemmer af anerkendte Trossamfund udenfor Folkekirken, der skal føre særlige Ministerialbøger. Siden 1. 7. 1927 gælder dette ogsaa Medlemmer af mosaisk Trossamfund.] Alle Dødsfald paa Frederiksberg Hospital og paa Københavns Amtssygehus paa Frederiksberg skal indføres med Nr. i Godthaabs Sogns Ministerialbøger. (Skr. af 29. 9. 1921.) Intet Lig maa uden særlig Tilladelse fra Københavns Begravelsesvæsen henstaa i nogen Kirke eller noget Kapel udover 6 Dage efter Dødsdagen (incl.). Tilladelse til længere Henstaaen maa kun gives, naar der er særlige Forhold tilstede, og en saaledes udsat Begravelse skal altid foregaa paa en Hverdag, dog med den Undtagelse, at Udsættelse fra de 3 Højhelligdage til Andenbelligdagen kan tillades, selvom Begravelsen derved finder Sted paa 7de Dag efter Dødsdagen. (Min.s Approbation af 28. 12. 1921.)

Skal Sognepræsten selv foretage Begravelsen, paategner han den tillige med Dato og Klokkeslet og Begravelsestid (Kirke, Kapel og Kirkegaard) efter telefonisk Forhandling med Begravelsesvæsenet (Kbhvn. el. Frdberg) for de kommunale Kirkegaards Vedk., med de militære Kirkegaards Inspektører, hvis den skal foregaa dér, og med de paagældende Kirkekontorer, hvis den skal foregaa fra en af Københavns eller Frederiksbergs Kirker. Skal Sognepræsten ikke forrette Begravelsen, skal den paategnes, som her nævnt, af den Præst, der skal forrette Begravelsen. — Naar begge Paategninger er sket, skal Dødsattesten afleveres paa vedk. Begravelseskontor af den, der bestiller Begravelsen. Skal Begravelsen foregaa fra en Kirke, maa den, der bestiller Begravelsen, tillige henvende sig til vedk. Kirkekontor (Kordegnet).

Præsten skal kræve Daabs-(Fødsels-) attest eller Skudsmaalsbog, Borgerbrev, Navnebevis og event. Vielsesattest for den Afdøde. (Kbhvn.s Begravelsesvæsenes Direktions Skr. af 1. 10. 1926.) [Strider imod Min.s Skr. af 27. 11. 1926! Se ovenfor!]

Vedtægt for Københavns Begravelsesvæsen approberet af Kirkeministeriet 28. 2. 1929.

I det øvrige Land beholder Sognepræsten Dødsattesten i hvert Fald, og hvis Begravelsen skal foregaa udenogs, udsteder han det grønne Duplikat (svarende ganske til den originale: **A** for et Barn under 1 Aar, **A**<sup>2</sup> for Børn under 1 Aar, som er omkomne ved ulykkelig Hændelse, **B** for Personer over 1 Aar, **B**<sup>2</sup> for Personer over 1 Aar, som er omkomne ved ulykkelig Hændelse el. Selvmord; **C** for dødfødte Børn) med Underskrift: „In fidem“ og Navn og Stempel. (Dette Duplikat skal udstedes gratis. (Skr. af 21. 1. 1919.)) Fra 1. 1. 1931 har Justitsministeriet indført nye Dødsattestblanketter. I Cirk. af 20. 1. 1931 meddeles det gennem Biskopperne Sognepræsterne, at der samtidig er indført nye



Blanketter til Dødsattester for Ligsynsmænd, saaledes at Blanket D (rød Blanket) anvendes til Børn under 1 Aar, medens Blanket E (hvid Blanket) anvendes til alle andre Personer.

Forinden en Præst foretager Jordpaakastelse, skal han — under Strafansvar — kræve sig udleveret en Attest fra en Skifteret for, at Dødsfaldet er anmeldt for den. (Lov af 30. 11. 1874, § 1 og 2.) (Gælder ikke i de sønderjydske Landsdele, da Personregisterføreren dør meddeler Dødsfaldet til Skifteretten.) Præsten er ikke pligtig at undersøge, om Dødsfaldet er anmeldt for den rette Skifteret. (Canc. Skr. af 28. 6. 1821.)

Præsten skal ved Jordpaakastelse i Hjem eller Kirke give de paarende Skifteretsattesten med til Kirkegaarden forsynet med Paategning om, at Jordpaakastelsen har fundet Sted. (Skr. af 10. 12. 1900.)

Begravelsesdagen, der indføres i Kirkebogen, er den Dag, da Jordfæstelsen (Brændingen) finder Sted. Hvor Jordpaakastelsen sker paa en Dag forinden, bør denne Dag saa vidt muligt tillige indføres. (Skr. af 9. 12. 1921.)

Dødsattester for Plejebørn skal i København, forinden Begravelsen finder Sted, forevises for og paategnes af vedk. Politiasistent. (Sundhedsvedtægt for Kbhvns Kommune af 4. 11. 1918, § 92.)

Kun fuldbaarne dødfødte Børn skal begravnes med Jordpaakastelse. Jordmoderen afgør, om Barnet er fuldbaaret. (Skr. af 21. 9. 1904.) [Skifteretsattest skal selvfølgelig ikke foreligge ved Dødfødtes Begravelse.] I København og paa Frederiksberg begravnes Dødfødte ikke med Jordpaakastelse. (Se iøvrigt om Dødfødte under „Fødselsanmeldelse“.)

Døde i Udlandet maa, naar Dødsattest ikke følger med Liget, ikke begravnes her i Landet, uden at der foretages Ligsyn her. (Skr. af 6. 4. 1891.)

Ingen Sange udenfor de autoriserede Salmebøger og Salmestillæg maa synges ved Begravelser uden Præstens Tilladelse, og han bør forinden Begravelsen aftale Salmerne med de rette Vedk. (Skr. af 30. 9. 1914.) Indskærpet af Biskopperne 1926. —

Et Menighedsraads Beslutning om, at Begravelse skal foregaa saaledes, at Liget sænkes straks i Graven, og Jordpaakastelsen foregaa der, medens Præst og Følge saa begiver sig til Kirken til Sørgegudstjenestens Afholdelse, underkendes af Ministeriet. (Skr. af 18. 5. 1905.)

Ang. Faner (Bannere) og ekstraordinær Musik ved Begravelser: Bestemmelsen i Lov af 15. 5. 1903 om Brugen af Kirkerne, § 13, at Menighedsraadet kan indstille til Overtilsynet til Approbation et Reglement ogsaa om Adgang for Faner og anden Musik end Orgelspil i Kirker og paa Kirkegaarde, er bortfalden ved Loven af 30. 6. 1922 om Sognebaandsløsning og Brugen af Kirkerne. (Den tilsvarende § 22 indeholder intet derom.) Min. Cirk. af 27. 8. 1891 (hvorefter den fungerende Præst har Ansvaret og derfor Afgørelsen, jfr. Lov af 19. 4. 1907, § 3) staa da endnu ved Magt. Se iøvrigt Skr. af 27. 4. 1911 og Cirk. af 17. 10. 1911. Det sidste Cirk. meddeler, at Præsterne bør ikke modsætte sig Fagforeningernes (de „røde“) Faner, da det ikke er stemmende med Udviklingen, der i Nutiden er foregaaet paa dette Omraade. Har Politiet ikke forbudt en be-

stemt Fane, bør Præsterne det heller ikke. (Skr. af 27. 4. 1911.) De samme Bestemmelser gælder ang. f. Eks. Hornmusik o. lign. Men Præsten kan kræve, at Tilladelsen til Faner og saadan Musik søges hos ham i betimelig Tid forinden Begravelser.

Til Ligtale i Hjemmet kan Præsten forlange Befordring. (Skr. af 25. 10. 1924.) [I Skr. af 14. 2. 1921 udtaler Ministeriet, at Sang i Hjemmet ved Ligs Udførelse er ikke en „Embedshandling“, og Kirkesangeren er derfor berettiget til at modtage Vederlag derfor.]

Ved Skr. af 19. 2. 1929 udtaler Kirkeministeriet, at der ikke haves Hjemmel til at forbyde Præsterne at modtage Honorar for Medvirkning ved Tale i Hjemmet ved Ligs Bortførelse til Kapel eller Kirke.

#### Ligbrænding.

Lov om Ligbrænding af 1. 4. 1892 (ændret ved Lov af 5. 3. 1910) er atter ændret ved Lov Nr. 78 af 12. 3. 1923. Justitsministeriet har under 27. 3. 1923 udstedt Bekendtgørelse (i Flg. sidste Lovs § 4) af Loven af 1. 4. 1892 med Ændring af 12. 3. 1923 som „Lov om Ligbrænding“.

Uddrag heraf: Enhver, der er fyldt 15 Aar og er ved sin Fornufts fulde Brug, kan ved en paa ustemplet Papir skreven Erklæring bestemme, at hans Lig skal brændes. — Afgives Erklæringen af en Person under 18 Aar, maa Samtykke tillige foreligge fra den eller dem, der har Forældremyndigheden. For en Person under 15 Aar kan Erklæringen afgives af Indehaveren af Forældremyndigheden; men Gyldigheden af en saadan Erklæring bortfalder, naar Barnet overlever det 15de Aar.

For Børns Vedk., der dør før det fyldte 18de Aar, kan gyldig Bestemmelse om, at Liget skal brændes, uden forudgaaende Erklæring i den foreskrevne Form tages af den eller dem, der ved Barnets Død havde Forældremyndigheden, medmindre Barnet efter sit 15. Aar har tilkendegivet Ønsket om, at dets Lig ikke skal brændes. — Lige med en i den foreskrevne Form affattet Erklæring ansees efter denne Lov en af den afdøde underskrevne formløse Erklæring, medmindre dennes Rigtighed bestrides af den afdødes Ægtefælle (samlevende) eller Børn eller, hvis saadanne ikke findes, da af Forældre eller Søkende i den nævnte Orden (§ 2).

Ligbrænding maa ikke iværksættes, forinden Politiet paa det Sted, hvor Dødsfaldet er sket, har afgivet skriftlig Attest om, at der fra dets Side ikke er noget til Hinder for Ligbrændingen. — Dødsattest kan godt udstedes af den Læge, der har behandlet den Syge under hans sidste Sygdom. Hvis ingen Læge saaledes har behandlet den Syge, skal Dødsattesten udstedes af Kredslægen (i Kbh. Stadslægen). I hvert Tilfælde skal vedk. Læge afgive en Erklæring om, at der efter hans Skøn ikke er nogen Grund til Mistanke om, at Døden er forårsaget ved en Forbrydelse. — Dødsfaldet skal forinden Politiets Paategning være anmeldt for Skifteretten og til Ministerialbogen (i de sønderjydske Landsdele til Personregistret).

Denne Lov træder i Kraft 1. 7. 1923. Samtidig sættes den danske Lovgivning om Ligbrænding i Kraft i de sønderjydske Landsdele. De før Lovens Ikrafttræden i de sønderjydske Landsdele afgivne Erklæringer om

Ligbrænding bevarer deres Gyldighed, selvom de ikke opfylder Betingelserne efter denne Lov.

Asken skal enten begraves paa Kirkegaard eller hensættes i særlig dertil indrettede Rum (Kapeller eller Kolumbarier).

Det kan ikke paalægges nogen Præst i Folkekirken at forrette Jordpaakastelse eller foretage anden kirkelig Handling, hvor Ligbrænding finder Sted. (Lovens § 5.)

Ved Skr. af 20. 12. 1892 paalægges det Præsterne (udenfor København), saavel naar et Lig skal brændes i Sognet, som naar det skal føres ud af Sognet for at brændes, da at udstede i begge Tilfælde Duplikat af Dødsattesten.

Forinden Nedsættelsen paa en Kirkegaard af Asken af en udensogns afdød Persons Lig skal Begravelsesstedets Præst have Duplikat af Dødsattesten, og afdødes Navn skal indføres i Dødsprotokollen uden Nr. og opføres paa Sognepræstens Indberetning til Skifteretten over jordede Personer. (Skr. af 7. 8. 1908, jfr. Justitsmins. Skr. af 30. 6. 1891, meddelt i Kirkemins. Skr. af 10. 7. s. A.) [Mins. Skr. af 10. 2. 1925, hvorefter Notering om Nedsættelse af Urner paa Søllerød Kirkegaard efter Jordpaakastelse andetsteds kun skal ske i Kirkegaardsprotokollen, strider herimod.] Skifteretsattest kan i saadant Tilfælde ikke forlanges. (Skr. af 6. 11. 1915.)

Ved kgl. Anordn. af 16. 3. 1910 om Adgang for Folkekirkens Præster til at medvirke ved Ligfærd, hvor Ligbrænding finder Sted, bestemmes, at Præster, der dertil er villige, kan medvirke efter de samme Regler som gældende folkekirkelige Begravelser med flg. Iagttagelser: 1) Jordpaakastelse skal altid foregaa inden Kistens Henførelse til Brændingsrummet. Klokkeringning kan finde Sted, hvis Højtideligheden foregaa i Kirke eller folkekirkeligt Kapel. 2) Hvis Handlingen foregaa i et Krematorium, maa Præsten medvirke, naar Lokalet (som ikke maa benyttes til Kolumbarium) er godkendt af Provsten. Kistens Henførelse til Brændingsrummet maa ikke foregaa som Led i Handlingen. 3) Askeurnens Nedsættelse i Gravsted sker uden kirkelig Ceremoni. Men umiddelbart efter Nedsættelsen kan der finde Sørgehøjtid Sted i Kirken eller Kapellet som sædvanligt. 4) Naar Asken af et Lig, brændt i Udlandet, føres hertil, kan Biskoppen tillade, at kirkelige Ceremonier finder Sted ved Nedsættelsen i Gravstedet. [Kgl. Resol. af 31. 1. 1894, bekendtgjort 5. 2. s. A. ophæves.]

### Kirkebøgernes Førelse.

Ved kgl. Resolution af 7. 7. 1926 (meddelt i Cirk. af 14. 7. 1926) autoriseres nye Skemaer, som nye Kirkebøger skal indrettes efter, og saadanne vil være at anskaffe, efterhaanden som de gamle Kirkebøger bliver udkrevne, dog senest inden en af Kirkeministeriet nærmere fastsat Frist.

Ved Cirk. af Decbr. 1926 paalægges det Kirkebestyrelserne, forinden nye Ministerialbøger anskaffes, at gøre Indstilling til Provstiet ang. Bøgernes Anskaffelse, Omfang og Indretning, samt Oplysning om det aarlige Gennemsnit af Tilførsler af hver enkelte Art i Sognet (Kirkeogdistriktet) i de sidste 10 Aar. Endvidere at Kirkebøgerne skal indgives til Provstiet til Autorisation forinden de tages i Brug.

Ny Instruks af 14. 7. 1926 angaaende, hvad Provsterne, Præsterne, samt Kordegnene og Kirkebylærerne har at iagttage i Henseende til Kirkebøgernes Autorisation, Førelse, Konferering, Opbevaring m. v. (Findes i sin Helhed anført i enhver Kirkebog, trykt paa et særskilt Blad, der følger straks efter Titelbladet.)

I de sønderjydske Landsdele vil de nye Kirkebøger være at anskaffe efterhaanden som de hidtil benyttede Kirkebøger bliver udkrevne, eller straks, for saa vidt vedkommende Sognepræst og Menighedsraad maatte være enige herom, idet Ministeriet dog forbeholder sig eventuelt senere at fastsætte en endelig Frist, inden hvilken samtlige Kirkebøger skal være fornyede. (Cirk. af 31. 8. 1926.) Ved Anordn. af 30. 3. 1925, § 5, er bestemt, at Kirkebøgerne skal føres i det danske Sprog.

Kirkebøgernes Indbinding skal være solid, hvert Bind have sin Rygtitel med Sognets Navn trykt paa selve Bindet (ikke paa et paaklæbet Skilt), samt ved Foden paatrykt det Aar, Bogen er taget i Brug. (Cirk. af 14. 7. 1926.)

**Alle i Sognet skete Fødsler, Konfirmationer, Viesler og Dødsfald** skal indføres med Nr., ogsaa de i Sognet fødte og døde, som tilhører anerkendte Trossamfund udenfor Folkekirken, naar vedk. tilhører en Menighed, der ikke har anerkendt Præst paa Stedet (∴ hører til en saadans Distrikt.) (Skr. af 13. 6. 1924.)

Kirkelig Velsignelse af borgerlige Ægteskaber skal ogsaa indføres med et Nr., men (indtil nye Skemaer tages i Brug) for sig selv i „Særlige Tilføjelser i paakommende Tilfælde“, som skal findes bagest i enhver Kirkebog. (Cirk. af 22. 12. 1922.)

Kirkelige Handlinger, saasom Daab udenfor et Barns Fødested, Viesle udenfor Brudens Hjemsted og Begravelse udenfor Dødsstedet, skal uopholdelig af den fungerende Præst anmeldes for paagældende Præst. (I København for Begravelsers Vedk. af og til Begravelsesvæsenet.) (Gentagne Skrivelser.)

Det er ikke tilladt at tilføje en Mand's Kendingsnavn (f. Eks. Gaardens eller Byens Navn) ved Siden af hans borgerlige Efternavn. (Skr. af 11. 3. 1892.)

Sognepræsten er forpligtet til at stave en Persons Navn saaledes, som det 1ste Gang er stavet i Kirkebogen. (Skr. af 6. 2. 1895) [altsaa ikke forandre Christensen til Kristensen eller Pedersen til Petersen.]

Dødfødte Børn skal i Fødesognet indføres blandt Fødte og med Nr. (Cirk. af 30. 9. 1911.) (Gælder ikke for København.)

Levendefødte Fødsler, som fødes før Udgangen af 28. Svangerskabsuge, selv uden Mulighed for Livets Fortsættelse, skal indføres i Kirkebogen som Levendefødte, og naar de dør, udkræves der haade Døds- og Skifteretsattest. (Cirk. af 24. 6. 1896.)

Fødsler af Børn, hvis Forældre nyde Fattigunderstøttelse, bør tilføres Kirkebogen i Forsørgelseskommunens Sogn, uanset at Forældrene maatte bo i et andet Sogn. (Skr. af 21. 1. 1891.) Men selvfølgelig uden Nr. paa samme Maade som de Fødsler, der meddeles Sognepræsten fra Kommunen til Notering i Kirkebogen, fordi Barnet, født i et andet Sogn, har

Fødehjemstedsret i hans Sogn. (Cirk. af 13. 12. 1893.)

Ved Adoption faar Adoptivbarnet Adoptantens Slægtsnavn, medmindre det under særlige Omstændigheder i Bevillingen bestemmes, at det skal beholde sit eget Navn eller bære begge Navne i Forening. (Lov om Adoption af 26. 3. 1923, § 23.) [Om Adoptivbarnets religiøse Opdragelse kan der ved Adoptionen træffes særlig Bestemmelse. (Samme Lovs § 11, Stk. 2.)]

Der kan ikke ved Rettelse i Kirkebøgerne tillægges en Hustrus forinden Ægteskabet adopterede Adoptiv søn Ægtemandens Familienavn. Der maa søges kgl. Bevilling dertil. (Skr. af 27. 10. 1926.)

Saa fremt Adoptionsbevilling meddeles med Hensyn til et Barn, der er døbt eller navngiven, skal der samtidig med Bevillingens Udfærdigelse sendes en Genpart af Bevillingen til Sognepræsten paa det Sted, hvor Barnet er døbt eller navngivet, for at der kan ske behørig Tilførsel til vedk. Ministerialbog om den stedfundne Navneforandring. For de sønderjydske Landsdeles Vedk. sendes Genpart af Bevillingen paa tilsvarende Maade til den paagældende Personregisterfører. (Justitsmin.s Cirk. af 27. 3. 1923, jfr. Kirkemin.s Skr. af 7. 5. 1923.)

Polske Slægtsnavne skal indføres i Kirkebogen i den polske Form. (Skr. af 4. 11. 1912.)

Det er Dødsstedets Præst, som det paa-hviler at fremskaffe de til Indførelse i Kirkebogen fornødne Oplysninger, selvom Afdøde begravnes udenogs. Dog skal Begravelsesstedets Præst være Dødsstedets Præst behjælpelig med at supplere manglende Oplysninger. (Skr. af 3. 12. 1896.)

Kun Hovedministerialbøger efter 1812—14 maa hero hos Sognepræsten. De tidligere skal være afleverede til det paagældende Provinsarkiv (nu Landsarkivet). Kontra-Ministerialbøgerne skal afleveres til paagældende Provinsarkiv (nu Landsarkivet), naar der paa Landet er gaaet 10 Aar, i Købstæderne 30 Aar, efter at de er udskrevne. (Bekendtgt. af 16. 6. 1892.) I Flg. Undervisningsministeriets Bekendtgørelse af 18. 8. 1923 skal Præsterne i de sønderjydske Landsdele aflevere alle Hovedministerialbøgerne, indtil Kontroministerialbørgernes Række begynder (1762—63 i det tidligere Slesvig Stift, 1812—14 i det gamle Ribe Stift eller i hvert Fald i de tidligere kongerigske Enklaver) og derefter Kontramministerialbøgerne indtil 1891 inklusive. (Til det midlertidige Arkivdepot i Aabenraa.)

Dersom det gøres gældende, at tidligere Anførsler i Kirkebogen ikke er rigtige, bør Sagen forelægges Ministeriet til Afgørelse. (Skr. af 7. 11. 1871.)

### Udstedelse af Attester.

#### Udskrift af Kirkebøgerne.

Alle Sognepræster bør have trykte Blanketter til deres Embedsattester (jfr. Lønningslovens § 35, hvorefter aarlig Godtgørelse gives ogsaa dertil).

Bemærk Cirk. af 9. 9 1904 ang. Fødsels- og Daabsattesters Form og Indhold. Fordringen om Attestpapirets

Art kan i Flg. Reglementstilføjelse af 5. 10. 1925 ikke længere stilles. (Skr. af 20. 3. 1929.)

Attester efter Kirkebogen maa kun udstedes i det danske Sprog (Skr. af 4. 3. 1914). — Se iøvrigt Anordn. ang. Kirkesproget m. m. i de sønderjydske Landsdele af 30. 3. 1925, § 5, hvorefter alle Attestationer efter Kirkebøgerne som Regel udfærdiges paa Dansk.

Se ang. Personregisterførernes Udfærdigelse af Attster Bekendtgt. af 2. 1. 1926, §§ 1—34. Fødselsattester til Brug ved Daab udfærdiges uden Betaling; ligl. Attester om, at Dødsfald er anmeldt til Personregisterføreren.

Ministeriet paalægger Præsterne at anvende en læselig Underskrift i de af dem udstedte offentlige Aktstykker (Attester), og i alle Tilfælde, hvor disse skal være til Brug i Ulandet, at forsyne dem med Embedets Segl. (Stempel er ikke tilstrækkeligt.) (Cirk. af 8. 8. 1916.) Ved Udstedelse af alle Attester efter Kirkebogen skal Herredsinddelingen anføres. (Skr. af 12. 5. 1908.)

Attester efter Kirkebogen (udover den første, se nedenfor!) betaies med 60 Øre, der tilfalder vedk. Præst udenfor Embedets Lønning. Attester, der begæres af offentlige Myndigheder eller udstedes til offentligt Brug, udfærdiges dog uden Betaling. Den 1ste vederlagsfrie Attest tilsendes de paagældende, hvis den ikke udleveres dem straks efter den kirkelige Handling (se Lønningslovens § 45, for Kbh. og Frbg. § 31.) For de sønderjydske Landsdele gælder dette ogsaa. (Cirk. af 30. 6. 1922.)

Præsterne er berettigede til at kræve sædvanligt, Gebyr for Daabsattester, som begæres udstedte, efter at en stedfunden Navneforandring er tilført Kirkebogen. (Skr. af 7. 11. 1928.)

Fødselsattester udstedte til private til Brug ved et Barns Daab paa et andet Sted end Fødestedet skal i Flg. samme Lovs § 45 ogsaa udstedes uden Betaling, for saa vidt der er Tale om den første Attest. (Skr. af 6. 2. 1925.) [Gælder ikke for Righospitalet. (§ 37.)]

Der skal ikke udstedes vederlagsfri Attester for kirkelige Handlinger udførte før Lønningsloven af 4. 10. 1919. (Skr. af 23. 6. 1926.) Tilsendelsen af Førsteattester gælder kun Daabs- og Vielsesattester. (Skr. af 8. 1. 1920.)

Vederlagsfri Attester skal kun udstedes af den Præst, der har udført den paagældende Handling eller paa hvis Vegne den med hans Samtykke er udført, og hertil henhører ikke Valgmenighedspræster eller Præster, til hvem der er løst Sognebaad. (Skr. af 8. 1. 1920.)

Daabs-(Navne-)attester til Brug ved Indskrivning i Skolen udstedes uden Betaling. De kan paategnes: „Til Skolebrug“. (Cirk. af 21. 11. 1900, jfr. 27. 3. 1905.) Saadanne Attester skal forblive v. Skolen. Ved Cirk. af 27. 3. 1905 til Skoledirektionerne har Min. ændret Bestemmelsen i Cirk. af 21. 11. 1900, saa at Forpligtelsen for Forældre i samtlige Landkommuner til at tilvejebringe deres Børns Daabsattester ved Indskrivning i Skolen bortfalder, og vedk. Lærer henvises til selv at tilvejebringe en saadan Attest, hvor han finder det nødvendigt. [Ved Cirk. af 9. 5. 1927 meddeles, at i anden Anl. udstedte Daabs- eller Fødselsattester skal tilbageleveres Forældrene. Kun de „Til Skolebrug“ og de af Læreren selv fremskaffede skal forblive ved Skolen.]

Attester til Forevisning for Ar-



bejdsgivere (jfr. Lov af 11. 4. 1901, § 15) udstedes uden Betaling. Ligeledes Daabs-(Fødsels-)attester til Fabrikstilsynet (i Flg. Lov af 9. 6. 1920, § 9). Daabsattester i Anl. af Hjælp til arbejdsløse skal udstedes uden Betaling. (Skr. af 21. 1. 1919.)

Attester, der rekvireres af Udenrigsministeriet efter en fremmed Regerings Begæring, udstedes uden Betaling. (Skr. af 17. 4. 1893.)

Attester, der i Flg. Lov af 29. 4. 1913 skal ledsage Enkers Ansøgninger om Understøttelse til deres Børn, skal udstedes uden Betaling (Cirk. af 3. 9. 1914). Ligeledes Attester i Fattig- og Aldedomssunderstøttelsessager. (Nu Aldersrente.) (Cirk. af 10. 11. 1919.)

„Lægdsrulleattester“ (der skal skrives paa særlige Blanketter og udleveres uden Betaling), skal og maa kun udstedes af Føde- eller Daabsstedets Præst.

Attester efter Kirkebogen, som af vedk. Myndigheder forlanges til Oplysning i Delinkvent- og Justitssager, skal uopholdeligt udstedes under Bøde af 100 Kr. til de Fattige (Kgl. Forordn. af 3. 6. 1796, § 3; indskærpet ved Cirk. af 5. 11. 1906).

Attester til offentligt Brug skal indeholde en fuldstændig Udskrift af, hvad der til enhver Tid er anført paa samtlige Rubrikker i Kirkebogen. (Cirk. af 13. 12. 1893, jfr. Cirk. af 16. 4. 1920.)

Daabsattester, der til offentlig Brug rekvireres af Kommunernes Fattigudvalg, skal indeholde en fuldstændig Udskrift af Kirkebogen, ogsaa af Daaben, da Oplysning herom kan have Betydning for Fattigvæsenet, f. Eks. naar det skal anbringe et Barn til Forsørgelse. (Skr. af 2. 6. 1920.)

Paa Daabsattester for Børn, fødte paa Rigshospitalet, skal dette Fødested altid angives. (Skr. af 20. 3. 1929.)

Forældrerubrikken i en Daabsattest maa ikke indeholde Oplysninger om, at Forældrene er separerede eller fraskilte, naar de levede i Ægteskab, da Barnet blev født. (Skr. af 8. 3. 1929.)

Egentlige Daabsattester kan i Almindelighed kun udstedes af Sognepræsten. De maa ikke udstedes af Kantoren i en Købstad. (Skr. af 27. 5. 1905.) Ikke af en Alterdegn i en Købstad. (Skr. af 24. 6. 1905.) Ej heller af Klokkeren (nu Kordegnen) ved en københavnsk Kirke. (Skr. af 26. 6. 1912.) Kirkebylæreren kan dog udstede Daabsattester under Sognepræstens Sygdom eller Bortrejse eller under Vakance, men dette skal da anføres paa Attesten. (Skr. af 27. 7. 1906.) En resid. Kapellan maa kun udstede Attester efter Kirkebøgerne i Sognepræstens Forfald og med udtrykkelig Angivelse heraf. (Skr. af 13. 5. 1929.)

Berettede til at faa Udskrifter af Kirkebøgerne er kun rette vedkommende: Myndighederne, de paagældende selv eller de, der efter Lovgivningen som Forældre, Værger o. l. har Raadighed over disses personlige Forhold, samt andre, der maatte have en lignende lovlig Interesse i at blive gjort bekendt med Tilførlerne. Selvfølgelig ogsaa de paagældendes Sagfører, naar han har Fuldmagt dertil. (Skr. af 27. 1. 1922.)

Paa Begæring maa Daabsattest for Børn, fødte

i nyt Ægteskab af en Moder, der tidligere har været gift, udstedes saaledes, at hendes Navn anføres uden den første Ægtefælles Slægtsnavn. (Skr. af 30. 6. 1928.)

Ved Udstedelse af Daabsattester maa Faderens senere Livsstilling ikke anføres i St. f. den i Kirkebogen anførte. (Skr. af 28. 2. 1908.)

Et Barn ved Daab eller Navngivning til lagte Fornavne maa ikke forandres uden ganske særlige Grunde, og da skal altid et af disse bibeholdes. (Skr. af 9. 6. 1916.) Bevilling maa søges.

Daabsattester for Personer, der har faaet Navneforandring, skal indeholde Forældrenes Navne, saaledes som anførte i Kirkebogen, selv om disse ogsaa har faaet samme Navneforandring. (Skr. af 21. 4. 1906.)

Navneforandring (i Flg. Lov af 22. 4. 1904 med Tillæg til Loven af 1. 4. 1905) eller Navnerettelse (i Flg. ministeriel Resolution) ved senere Daab (ja ogsaa Navnetilføjelser) skal meddeles til Landsarkivet, hvis Kontraminiertalbogen ikke findes ved Embedet. (Cirk. af 18. 9. 1901.) For Paategning med nyt Navn paa en gl. Daabsattest kan kræves den lovbestemte Betaling (samme Cirk.). I Skr. af 17. 8. 1923 udtaler Kirkeministeriet, at Justitsministeriet fremtidig agter i enhver Navnebevilling at optage en Bestemmelse om, at det paa hviler Bevillingshaveren selv at foranledige foretaget fornøden Tilførsel til vedk. Ministerialbog om Navneforandringen. Ligeledes for saa vidt angaar Notering i Vielsessognets Kirkebog. (Skr. af 12. 7. 1929.)

Ved Cirk. af 28. 12. 1921 meddeles det Personregisterføreren i de sønderjydske Landsdele, at der savnes Hjemmel til at ændre Navne, der er indført i Registrerne med tysk Stavemaade, til dansk Stavemaade (Friederich til Frederik osv.), men at der vil kunne meddeles Personer, der har erholdt dansk Indfødsret i Medfør af Lov Nr. 474 af 5. 9. 1920, allerhøjeste Bevilling (uden Gebyr) til at føre de til tyskklingende For- og Efternavne svarende danske Navne, saafremt ikke særlige Grunde maatte tale derimod.

Justitsministeriet har under 24. 6. 1927 udsendt Cirkulære til Overøvrigheden ang. Navneforandring ved kgl. Bevilling. I I: A: Hvad Andragende om Navneforandring skal indeholde; B: hvem der skal underskrive Andragendet og C: hvad der skal ledsage Andragendet.

I II: Grunde til Navneforandring: <sup>1)</sup> Paaberaabelse af Navnehævd; <sup>2)</sup> om Andragende til beskyttet Navn eller Navn, der meget ligner et saadant; <sup>3)</sup> om Fordanskning af svensklydende Navne; <sup>4)</sup> ligl. om tyskslydende Navne; <sup>5)</sup> om Bevilling for Ægtebarn til at føre Moderens Pigenavn foran eget Familienavn, forbundet med Bindestreg; <sup>6)</sup> om Navneforandring til Moders Pigenavn; <sup>7)</sup> Navneforandring til Moders Navn for Person, født udenfor Ægteskab og navngivet med Faders Navn; <sup>8)</sup> for Person, født udenfor Ægteskab til Faders Navn; <sup>9)</sup> for Ægtebarn til Stedfaders Navn; <sup>10)</sup> for Børn, født udenfor Ægteskab til Stedfaders Navn; <sup>11)</sup> for Barn, født af Enke udenfor Ægteskab, til Moders afdøde Mands Navn; <sup>12)</sup> om Bevilling for Enke til at føre sit Pigenavn; <sup>13)</sup> om Navneforandring til Plejeforældres Navn;



<sup>14</sup>) for en bortadopteret Person til det oprindelige Familienavn; <sup>15</sup>) om Navneforandring for Kvinde til afdød Samlevers Navn, samt <sup>16</sup>) om Bevilling til Forandring af Fornavn.

Navneforandring til Moders Navn for en Person, der er født udenfor Ægteskab og navngivet med Faders Navn, kan ikke ske ved Rettelse i Kirkebogen, men kun ved Bevilling. (Skr. af 15. 12. 1927.)

Daabsattester for Børn født udenfor Ægteskab skal, se Cirk. af 16. 4. 1920 (hvis Barnet ikke er bleven legitimeret ved Forældrenes paafølgende Ægteskab), udstedes saaledes, at det af Attesten fremgaar, at Barnet er født udenfor Ægteskab; dog maa „ugift“ foran Moderens Navn udelades. [Derimod er der ikke givet Tilladelse til, at „separeret“ eller „fraskilt“ maa udelades foran Moderens Navn!] Hvor Barnefaderens Navn ogsaa anføres, skal Moderens Navn sættes først og derefter Barnefaderens. [„Udlagt Barnefader“ bør udelades foran Faderens Navn, naar det af Kirkebogen utvetydigt fremgaar, at han — mundtligt eller skriftligt — overfor Føreren af Kirkebogen har erkendt at være Fader til Barnet.] — Hvis Moderens Samtykke ikke kan fremskaffes, kan Barnefaderen ikke senere faa tillagt Barnet sit Familienavn, men maa søge Tilladelse gennem Andragende om kgl. Bevilling. (Skr. af 7. 10. 1915.) Ej heller uden kgl. Bevilling, hvis Moderen er død. (Skr. af 13. 10. 1915.)

En Person, født udenfor Ægteskab af en paa Fødselsstiftelsen hemmeligt fødende Kvinde, kan ikke mod Moderens Protest faa hendes Navn anført paa sin Daabsattest. (Skr. af 27. 1. 1919.)

Navneforandring for et udenfor Ægteskab født Barn til dets afdøde Stedfaders Navn kan ikke ske ved Rettelse i Kirkebogen. Bevilling maa søges. (Mins. Skr. af 11. 2. 1929.)

Hvor Barnefaderen til et udenfor Ægteskab født Barn, som havde faaet tillagt Moderens Pigenavn, var gift i Avlingstiden, kan Barnets Navn ikke bevilges rettet til hans Efternavn, medmindre hans Hustru Samtykke kan indhentes (uanset om hun atter har indgaaet Ægteskab efter stedfunden Skilsmisse.) (Skr. af 24. 6. 1919.)

Faderen til et udenfor Ægteskab født Barn, døbt med Moderens Efternavn, kan — naar Forældrene indgaar Ægteskab — faa det tillagt sit Efternavn (3: forandret Barnets i Daaben givne Efternavn til Faderens (Skr. af 31. 7. 1889)), naar Vielsesattest foreligger, og Erklæring om, at det er deres Fællesbarn, afgives skriftligt. (Cirk. af 27. 9. 1886.) [Kun naar Faderen i Avlingstiden ikke var gift eller separeret!]

Til Myndighederne skal saadanne Attester udvise, at Barnet er født udenfor Ægteskab. (Skr. af 3. 4. 1903.) Hvor det udtrykkeligt kræves, har Præsten Tilladelse til at udstede Daabsattester for saadanne Børn saaledes at Forældrenes Navne anføres N. N. og Hustru M. N., født O., uden at Vielsesdatoen anføres (samme Skr., jfr. Cirk. af 9. 9. 1904, bekræftet ved Cirk. af 16. 4. 1920, hvor der staar, at Præsten skal udstede dem saaledes.)

Daabsattester for Børn, født udenfor Ægteskab, affattes, naar Moderen senere indgaar Ægteskab med en anden end Barnets Fader, og Stedfaderen i Flg. Lov af 27. 5. 1908, § 11 har

faaet Barnet tillagt sit Efternavn (se herom i Afsnittet: „Barnets Navn“), saaledes, at der i Forældrerubrikken enten staar: Moderens Navn (i Overensstemmelse med Kirkebogen, dog udeladt „ugift“) nu i Ægteskab med N. eller Moderen og Stedfaderen opgives som Barnets Forældre: N. N. og Hustru M. N., født O., med Tilføjelse i selve Forældrerubrikken i Tilslutning til Navnene: „I Henhold til Lov Nr. 130 af 27. 5. 1908, § 11. (Cirk. af 7. 10. 1914.) (Præsten er ikke blot berettiget, men forpligtet til at udstede Fødsels- og Daabsattester i Overensstemmelse med den i Cirkulæret givne Anvisning. (Skr. af 29. 12. 1922.)) Bemærk: Hvis Barnet har faaet Barnefaderens Efternavn, og hans Samtykke nu ikke kan fremskaffes, kan Navneforandringen ikke ske, medmindre det dokumenteres, at han er død. (Skr. af 14. 9. 1915 og 20. 3. 1924.) Hvor Stedfaderen er død, kan Navnerettelsen ikke finde Sted, men Bevilling dertil maa søges gennem Justitsministeriet. (Skr. af 28. 6. 1919.)

Det en Person i Henhold til Lov af 27. 5. 1908 § 11 tillagte Familienavn kan ikke ved Rettelse i Kirkebogen føres tilbage til det tidligere Familienavn. (Skr. af 13. 2. 1928.) [Hertil skal kgl. Bevilling!] Naar Navnerettelse i Flg. ovennævnte Lov § 11 har fundet Sted, kan ny Navnerettelse kun ske ved kgl. Bevilling. (Skr. af 18. 6. 1929.)

Det hidtidige Familienavn kan beholdes som Fornavn foran Stedfaderens Navn. (Skr. af 26. 5. 1928.)

Et Barn, der har faaet Stedfaderens Familienavn i Flg. § 11, kan ikke atter faa tillagt Moderens Pigenavn som Slægtsnavn. (Skr. af 17. 11. 1928.)

Et Stedbarn over 18 Aar kan ikke faa Stedfaderens Navn i Flg. Lov af 27. 5. 1908, § 11, men maa henvises til at erhverve Navnebevilling gennem Justitsministeriet. (Skr. af 20. 1. 1910.) Ved Skr. af 26. 2. 1919 udtaler Ministeriet i et lignende Tilfælde, at der ikke efter dansk Ret haves Hjemmel til at bevilge den ansøgte Navnerettelse. (En saadan foretagen Navnerettelse forlanger Ministeriet slettet i Ministerialbøgerne som uberettiget. (Skr. af 30. 8. 1923.))

Ligeledes kan der ikke tillægges et udenfor Ægteskab født Barn Stedfaderens Efternavn i Flg. ovennævnte Lovs § 11 efter Moderens Død, men Stedfaderen maa søge Navnebevilling for Barnet gennem Justitsministeriet. (Skr. af 13. 10. 1915.) — Mærk i denne Sammenhæng: Et Barn, der er født i Ægteskab, som nu er opløst ved Skilsmisse eller Dom, og hvis Moder senere indgaar Ægteskab, kan ikke i Flg. Lov af 25. 5. 1908, § 11, faa tillagt Stedfaderens Navn, men dette kan kun ske ved kgl. Bevilling, og en saadan Bevilling kan ikke forventes givet før Barnets 18. Aar, medmindre Barnets Fader — hvis han er i Live — meddeler skriftligt Samtykke dertil. (Skr. af 2. 8. 1918.)

Daabsattester for Adoptivbørn. Som Hovedregel: Daabsattesten bør affattes saaledes (se Cirk. af 7. 10. 1914), at de virkelige Forældre (eller ved udenfor Ægteskab fødte Børn event. kun den virkelige Moder) opgives som i Kirkebogen anført, og at derefter Adoptivforældrene anføres i Overensstemmelse med Kirkebogen, idet derhos Adoptionsbevillingen udtrykkeligt paaheraabes.

Efter udtrykkelig Begæring kan imidlertid At-

testen affattes saaledes, at de virkelige Forældres Navne udelades, og Adoptivforældrenes Navne alene anføres med Tilføjelse: „I Henhold til Adoptionsbevilling af (Dato)“.

I det særlige Tilfælde, at Manden adopterer sin Hustrus udenfor Ægteskab fødte Barn, kan efter udtrykkelig Begæring Attesten affattes saaledes, at enten Adoptivfaderens og hans Hustrus Navne alene anføres, men at der efter Adoptivfaderens Navn tilføjes: „i Henhold til Adoptionsbevilling af (Dato)“ eller saaledes, at kun Adoptivfaderens Navn anføres med den samme Tilføjelse.

Det er derimod ikke tilladt kun at anføre Adoptionsforholdet med „p. a.“ (per adoptionem) eller paa anden tilsløret Maade. (Cirk. af 7. 10. 1914.)

[Selvfølgelig skal ogsaa i disse Tilfælde offentlige Myndigheder have Udskrift af alle Anførsler i Kirkebogen. (Cirk. af 16. 4. 1920.)]

Ved Cirk. af 24. 2. 1930 kan Daabs- og Navneattester, saavel for Adoptivbørn som for andre, kun til Brug ved Indmeldelse i Skolen, Optagelse i Lægdsrullen og Tegning af de under Socialministeriet hørende sociale Forsikringer (dog ikke ved Indtræden i Invalideforsikring) udstedes paa særlige Blanketter, naar der fremsættes udtrykkelig Begæring herom. (Intet maa udstreges paa disse Blanketter.)

**Bemærk:** Et Barn, født udenfor Ægteskab af kristen Kvinde, maa, selvom hun har fraskrevet sig Forældremagten og tilladt, at det adopteres af Faderen, der er Jøde, og hans Hustru, der ogsaa er Jøde, ikke af Adoptivforældrene opdrages i anden Tro end Folkekirken. (Skr. af 12. 9. 1919.)

Vielsesattester bør indeholde Brudefolkenes Fødselsaar og -dag og Fødestedet (samt Bopæl). Dette har Betydning særligt ved Jordemødrenes Fødselsanmeldelser, som skal indeholde Oplysninger herom.

**Dødsattester.** Sognepræsten i Købstæderne og i de Landsogne, hvor der bor Læge, skal være forsynet med Blanketter til Dødsattester til Udlevering til Lægen, som kan fordrø ad Gangen 30 Eksemplarer af de sædvanlige (A., B. og C.) og 10 Eksemplarer af de medico-legale Dødsattester (A<sup>2</sup> og B<sup>2</sup>). (Bekendt. af 27. 5. 1921.) Attesterne rekvireres gennem Provsten og Biskoppen hos Sundhedsstyrelsen. Blanketter til Dødsattester, som ikke indeholder det Spørgsmaal: „Den Læge, som sidst har behandlet Afdøde?“ maa ikke benyttes. (Cirk. af 4. 11. 1920.)

Sognepræsten skal endvidere have Beholdning af Duplikat-Dødsattester af alle Slags Dødsattester (grønne) til Brug ved Begravelser af Lig udenfor sit Sogn. Rekvireres paa samme Maade. De udstedes uden Betaling. (Skr. af 5. 10. 1910.) Disse Duplikat-Dødsattester maa ikke benyttes af Lægerne til Brug for Sygekasser, Begravelseskasser og Livsforsikringselskaber, men er kun til Brug for Præsterne (i Kbhvn. og paa Frbg. for Begravelseskontorerne). (Skr. af 6. 9. 1919.)

#### Andre Attester.

Leveattester meddeles paa Begæring til Pensionister, som høre til Præstens Menighed. Inden Udstedelsen skal Præsten selvfølgelig forvise sig om Personens Identitet, og han kan derfor kræve personlig Møde. (Canc. Cirk. af 26. 5. 1792.) For Enker tilføjes eventuelt om de leve i ugift Stand. (Plak. af 29. 9. 1786, § 4.) Leveattester for Børn, til hvilke der ydes Under-

holdsbidrag i Henhold til Forlig eller Øvrighedsbevis, skal udstedes paa særskilt Papir og ikke ved Paategning paa Alimentsdokumentet. (Cirk. af 17. 5. 1901.) [Selvfølgelig skal Præsten forinden forvise sig om, at Barnet lever, og ikke blot paa Moderens eller Plejeforældrenes Begæring udstede Leveattester.]

Ang. Mæglingssattester se under „Mægling“.

**Forholdsattester.** Saadanne meddeles dem, der søge Myndighedsbevilling (Forordn. af 23. 3. 1827, § 19 b) og skal selvfølgelig — efter Præstens bedste Overbevisning — udtale hans Skøn om, hvorvidt det kan forsvares, at et saadant Andragende bevilges. — Paa samme Maade, naar Enker søge Tilladelse til at sidde i uskiftet Bo med sine umyndige Børn: „at hun er en huslig og forstandig Kvinde“. Og hvis hun har umyndige Stedbørn tillige: „at hun tilbørligen vil sørge for deres Underholdning og Opdragelse“. (Forordn. af 21. 5. 1845, § 18.)

Skudsmaalsbøger forlanges ikke mere i Flg. Lov Nr. 343 af 6. 5. 1921 om Retsforholdet mellem Husbond og Medhjælper (traadt i Kraft 1. 1. 1922). **Trangsattester** (Uformuenhedsattester) udstedes ved forskellige Ansøgninger f. Eks. om gratis Vielsesbrev, om Legater, fri Proces o. lign. Derimod er det i Overensstemmelse med D. L. 2—11—4 („Præsterne maa ingen Brandstød eller Tryglebreve give nogen . . .“) forbudt enhver Embedsmand at udstede Attest om Fattigdom, hvorved Folk kan indsamle Almisse til sig selv eller andre. (Canc. Prom. af 17. 9. 1812. For Københavns Vedk.: Bekendt. af 4. 2. 1867.) Overtrædelse heraf straffes med Bøde fra 4—10 Kroner.

#### Præstens Korrespondance m. m.

I Min.s Skr. af 2. 4. 1884 til Sjællands Biskop meddeles efter Brevveksling med Justitsministeriet, at den i kgl. Reskript af 28. 12. 1804 paa lagte Pligt til inden 2 Dage at paatægne og videresende Cirkulærer fra Provsten og inden 8 Dage afgive afæskede Erklæringer under Mulkt af 66 Øre for hver Dag, nævnte Terminer overskrides, endnu staaar ved Magt. Mulktene vil i Mangel af Betaling være at opkræve efter Lov af 16. 2. 1866.

Sognepræsten [den resid. Kapl. og Andenpræsten] kan kun — naar det haster — skrive direkte til Ministeriet, og han skal da samtidigt sende ligelydende Skrivelse ad tjenstlig Vej gennem Provsten. (Skr. af 13. 9. 1897.)

Kaldskapellaner, præsteviede Medhjælpere osv. skriver til Autoriteterne gennem Sognepræsten.

Ansøgninger skrives altid paa Folioark, der bøjes om paa 1ste Side. „Til Kongen“, „Til Kirkeministeriet“ osv. skrives over hele Bladets Bredde; til venstre: „N. N. ansøger om . . .“, Bopæl (Signet) og Dato; til højre selve Ansøgningen, der event. fortsættes over hele 2den Sides Bredde.

Enhver Sognepræst skal være forsynet med et Embedssegel. (Canc. Skr. af 18. 5. 1833.) Stempel er ikke tilstrækkeligt (se under „Attester“ ang. saadanne til Brug i Udlandet). Se Bekendt. af 10. 8. 1921 ang. de sønderjydske Landsdele: I Embedssegel, Stempler m. v. skal Stednavne fremtidigt angives med dansk Stavemaade. Nyanskaffelsen af disse Genstande, hvor de ikke allerede findes med dansk Stave-

maade, sker af Kirkeforstanderskabet og paa Kirkekassens Regning. Dog kan gamle latinske Segl bevares.

Sognepræsten skal føre de Bøger, der skulle findes ved Embedet: en Dagbog (Journal) og en Kaldsbog. (Canc. Cirk. af 6. 2. 1844.) Nyanskaffelse af disse Embedsbøger skal ske paa Sognepræstens Regning, da han faar Godtgørelse derfor i Flg. Lønningslovens § 35.

#### Porto.

Fra 1ste April 1924 er Brugen af Tjenestefrigørelsesmidler og Anvendelse af N. P. (Nedsat Porto) afskaffet, saaledes at saavel Forsendelser fra som Forsendelser til Myndighederne i det hele og store behandles efter samme Regler som Postforsendelser til og fra Private. Der vedbliver dog at gælde den særlige Regel, at enhver stats- eller kommunal Myndighed har Ret til at faa Indberetninger, Erklæringer m. v., som af Myndigheden er beordret indsendt, postbesørget til sig for Enkeltporto i ufrankeret Forsendelse (ogsaa Tryksager, anbefalede Forsendelser, Ilforsendelser, Pakker af Vægt under 5 kg og Postanvisninger). Myndighederne skal dog forinden gøre Anmeldelse derom til det eller de paagældende Udleveringsposthuse og drage Omsorg for, 1) at Adressen er til Myndigheden (uden paaskrevet Personnavn); 2) at der paa Forsendelsen i en Ramme under Frimærkestedet eller paa Adressekortet i Rubrikken „Til Frimærker“ staar: „Post besørget ufrankeret“.

Iøvrigt kan Sognepræster, residerende Kapellaner samt de Præster, der maa stilles i Klasse med disse (Valgmenighedspræster, Præster ved Stiftelser, der udgør en selvstændig Menighed), faa Frigørelsesmidler til alle tjenstlige Forsendelser udleveret paa Posthusene uden Betaling ved Benyttelse af Rekvizitionsblanketter (udleveres hos Provsterne). (Cirk. af 11. 4. 1924.)

Til tjenstlige Forsendelser hører ogsaa Forsendelse af Salmenumre til Kirkesangeren (Organisten), Meddelelse til Dagbladene om Prædikantliste, Tilsigelse ang. gejstlig Mægling og Forsendelse af de befalede Daabs- og Vielsesattester.

Præsterne ved de anerkendte Trossamfund udenfor Folkekirken har samme Ret til at rekvirere Frigørelsesmidler ved Benyttelse af Rekvizitionsblanketter (der udleveres hos Amtmændene (i Kbhvn. hos Magistraten)). Dog maa de Præster, der benytter sig af denne Ret, i hvert enkelt Tilfælde gøre Indberetning til Kirkeministeriet med Angivelse af Størrelsen af den Beholdning, der rekvireres, samt Oplysning om, naar sidste Rekvizition har fundet Sted. (Cirk. af 28. 3. 1925.)

### Indberetninger.

Hver Uge indsender Sognepræsten (i Kbhvn. Kordegnen), event. ogsaa den anden Præst i Sognet, der fører selvstændig Kirkebog, paa særlige Skemaer Indberetning til Folkeregistret om de i sidste Uge modtagne Anmeldelser om Fødsler og stedfundne Daabshandlinger (Navngivelser) og Navneretelser. [Finder ikke Anvendelse i de sønderjydske Landsdele.] (Cirk. af 24. 10. 1924 i Medfør af Lov af 14. 3. 1924, § 3, om Folkeregistre.) I de nye Kirkebøger skal Dato for Tilmelding til Folke-

registret om et Barns Fødsel og Navngivelse m. m. altid anføres. (Skr. af 11. 7. 1929.) Det samme gælder Præsterne ved de anerkendte Trossamfund (undt. i de sønderjydske Landsdele). (Cirk. af 24. 10. 1924; til det mosaiske Trossamfunds Repræsentanter i København og Randers i Skr. af 29. 10. 1924.) Fødsler, der har fundet Sted i Sognet, skal af Sognepræsten indberettes til Folkeregistret i den Kommune, hvor Barnets Moder har fast Bopæl, selvom denne er udenfor Sognet. (Skr. af 11. 6. 1927.)

Hver Maaned: 1) Til Sogneraadet (Kommunalbestyrelsen, i Kbhvn. Magistratens III Afdl.) om Levende-fødte (i Flg. Lov om det offentlige Fattiggæsen af 9. 4. 1891, § 21.) Disse Indberetninger skal fremdeles indsendes, selvom der ugentlig sker Indberetning til Folkeregistret om Fødte. (Skr. af 20. 1. 1926.)

2) Til Embedslægen (udenfor Kbhvn.) alle modtagne Dødsattester og Anmeldelser fra Jordemødrene om dødfødte Børn samt summarisk Angivelse af Fødte, Dødfødte og Døde. (Instruks af 15. 12. 1875.) [I Kbhvn. sender Kordegnen hver Uge (inden Tirsd. Middag) Meddelelse om Fødte og Viede til Sundhedspolitiet.]

Hvert Kvartal: 1) Til Statistisk Departement (gennem Provsten) om alle med Nr. indførte Ægteskaber, Fødsler og Dødsfald samt event. Konfirmerede. (Cirk. af 18. 1. 1926.) Sendes inden Udgangen af Maanederne April, Juli, Oktober og Januar. Skemaerne tilstilles Sognepræsten. Hvor der føres særlig Ministerialbog for en Del af Sognet af en anden Præst end Sognepræsten, sender paagældende Præst for sit Distrikts Vedk. Indberetningen i betimelig Tid til Sognepræsten. I de sønderjydske Landsdele gælder endnu den i Cirk. af 23. 3. 1921 fastsatte Ordning med Individualblanketter, ligeledes for de anerkendte Trossamfunds Vedk. (Cirk. af 18. 1. 1926.) Præsterne for de udenfor Folkekirken staaende anerkendte Trossamfund (udenfor København) skal nu indsende disse Indberetninger direkte — uden at passere Amtet — til „Det statistiske Departement“, Slotsholmsgade 10. (Cirk. til Amtmændene af 26. 7. 1929.)

Ved Cirk. af 7. 1. 1931 paalægges det Præsterne fremtidig at forsyne Indberetningerne om „Fødte“ med Oplysning om Antallet af tidligere Svangerskaber. (Jordemoderanmeldelserne skal opbevares for et Kvartal indtil næste Indberetning.) Fra 1931 bortfalder Indberetning om „Døde“.

2) I København sendes inden den 5te i Kvartalets første Maaned Indberetning om uanvgnvne Børn til Provsten. (Skr. af 28. 1. 1898.)

Aarlige Indberetninger: 1) Inden 7. Januar om jordede Værnepligtige (17—37-aarige) til Lægdsforstanderen. (Cirk. af 30. 11. 1861, jfr. Cirk. af 22. 7. 1905.) Hvis Sognepræsten sidder inde med Oplysninger om Vedk.s Lægdsrullebetegnelse, skal dette anføres i den sidste Rubrik i Skemaet. (I Kbhvn. sendes denne Indberetning af Begravelsesæsenet. (Skr. af 28. 4. 1914.)) Paa særlige Skemaer.

2) Inden 1. Februar om Altergæsternes Antal til Provsten. (Kræves ikke i alle Provstier.) I Kbhvn. inden 15. Januar.

3) Inden Udgangen af April om blinde eller stærkt svagtsynede Børn under 18 Aar, der ikke kan følge Undervisning-



gen i de almindelige Skoler. (Cirk. af 9. 12. 1927 i Flg. Lov om blinde Børns Undervisning af 31. 3. 1926, § 1.) Gælder ikke for København.

Ved den første Indberetning om et saadant Barn tilstiller Sognepræsten det udfyldte Skema til den paagældende Læge, der efter sin Paategning tilbagesender det, hvorefter det indsendes til Provsten. (Samme Cirk.)

Indberetning inden Udgangen af April om blinde og svagtsynede Personer over 18 Aar, der ikke kan ernære sig som seende. (Cirk. af 11. 4. 1928.) Gælder ikke for København. (Tidsfristen ændret til inden Udg. af April i Cirk. af 28. 2. 1930.)

4) Inden 1. Februar om Mæglinger i Anledning af Ansøgninger om Separation og Skilsmisse (summerisk hver Kategori for sig) og om Udfaldet deraf (posit. el. negat.). Til Provsten paa alm. Papir. (Gælder ikke for Kbhvn.)

5) Inden 1. Februar om unavngivne Børn til Amtet. (Lov af 4. 3. 1857, § 2.) (For Kbhvn.s Vedk. se foran under „Hvert Kvartal“.) (Præsterne ved de anerkendte Trossamfund skal gøre Anmeldelse til vedk. Sognepræst om Daab (Navngivelse) af de af dem udenfor deres Distrikt fødte Børn, for at Sognepræsten kan gøre rigtig Indberetning om unavngivne Børn. (Skr. af 16. 10. 1924.) Denne Indberetning gælder kun de i Sognet fødte Børn, men ikke de andetstedsfødte, i Henh. til Fattiglovens § 21, noterede Fødsler. (Skr. af 3. 10. 1929.)

6) Inden 15. Februar om Skolevæsenets Tilstand til Skoledirektionen. (Kun af Sognepræsten, naar han er Formand for Skolekommissionen.)

7) Inden 1. Juni om Gymnastik til Skoledirektionen. (Ligl.)

8) Efter 1. April om jordede Personer i Tidsrummet 1. April—31. Marts til Skifteforvalteren. (Cirk. af 29. 2. 1820 og Skr. af 15. 9. 1881.) Paa særlige Skemaer. (Gælder ikke for Kbhvn.) [Præsterne ved de anerkendte Trossamfund skal efter hvert Aars 1. April indsende Indberetning til Sognepræsten om de paa deres Trossamfunds egne Kirkegaarde jordede Personer (stilet til Skifteforvalteren). Denne Indberetning skal Stedets Sognepræst saa indsende sammen med sin egen aarlige Indberetning om jordede Personer til vedk. Skifteforvalter. (Skr. af 12. 4. 1924.)]

9) Inden 1. Maj om døde Grever eller Baroner eller fødte Sønner af saadanne (henholdsvis med Dødsdag og Fødselsdag) til vedk. Oppebørselsmyndighed (Amtstuen) (Cirk. af 12. 2. 1918.) (Den i Flg. Prom. af 30. 6. 1812, § 4, paabudte Indberetning om Rangspersoner bortfalder.) (Gæld. ikke for Kbh.)

10) Inden 1. Novbr. om Døvstumme til Provsten. (Cirk. af 13. 9. 1895, jfr. Cirk. af 9. 5. 1914.) Skema rekvireres, hvis der er Døvstumme i Sognet. (Gælder ikke for Kbhvn.) Ved Cirk. af 11. 4. 1928 forlanges særlig Indberetning om voksne, underviste døvstumme Personer. (Nye Skemata. Til Børn anvendes de hidtil benyttede.)

I Flg. Cirk. af 18. 2. 1930 skal Indberetninger om Døvstumme for Fremtiden indsendes af Sognepræsten i Marts Maaned for foreg. Kalenderaar.

Hertil kommer de paa de paagældende Steder i Vejledningen her nævnte specielle Indberetninger, f. Eks. naar Hjemmevisse foretages uden Bevilling, naar en Præst prædiker over selvvalgt Tekst, o. lign.

Endvidere: 1) Naar nogen Pensionist (kun paa Landet) afgaar ved Døden. Til Finansministeriet. (Pl. 29. 9. 1786, § 6.) 2) Naar nogen, der er Ridder af Dbg. ell. Dbm. afgaar ved Døden. (Canc. Prom. af 17. 4. 1810.) Til Stedets Øvrighed.

Rejsetilladelse. Hvis Præsten rejser langvejs hen i Stiftet, skal han give Provsten det tilkende. Hvis han rejser udenfor Stiftet, skal han ansøge om Biskoppens Tilladelse. (D. L. 2—11—8.) Hvis han rejser udenfor Riget, skal han ansøge Kirkeministeriet. I alle Ansøgninger om Rejsetilladelse maa det anføres, hvorledes Embedet bliver forsvarligt betjent under hans Fraværelse. — I København, Frederiksberg, Hellerup og Gentofte skal Præsterne ved samme Kirke inden 20. Maj meddele Biskoppen samlet, hvorledes de agter at tage Sommerferie. (Cirk. af 7. 4. 1927.)

#### Vakancer m. m.

I Flg. Lønningsloven af 28. 4. 1931, § 58 (for Kbh. og Frbg., § 34), er en Præst til enhver Tid pligtig til at gøre midlertidig Tjeneste i et andet Embede i Stedet for eller i Forbindelse med sit eget Embede indenfor samme eller et tilstødende Provsti. For saadan Tjeneste ydes der et fast Honorar af fra 75—150 Kr. mdl. efter Tjenestens Omfang, samt Befordringsgodtgørelse. Honorar tilkommer ogsaa en fast Kapellan under Vakance i Sognepræsteembedet. (Skr. af 9. 2. 1924.) Biskoppen afgør, for hvilke Rejser under Vakance der kan kræves Godtgørelse. (Skr. af 4. 7. 1924.)

En til et andet Embede forflyttet Præst skal betjene sit tidligere Embede indtil 14 Dage, før han tiltræder sit nye Embede. Længere Orlov kan bevilges. For isolerede Embeder, saasom navnlig Økald, kan Ministeren bestemme, at Præsten ved Forflyttelse skal blive ved Embedet, indtil Eftermanden tiltræder, dog ikke udover 6 Maaneder.

I Sygdomstilfælde udredes Betalingen af Fællesfonden, ellers af Præstelønningskassen og Fællesfonden i Forhold til, hvad hver af dem udreder af Embedets Løn. Sygevakancetjenesten skal som Regel besørges af 1 el. 2 Præster, der beskikkes dertil af Biskoppen. (Skr. af 12. 9. 1922.)

Under den første Indkaldelse til Aftjening af Værnepligt oppebærer Præsten, naar han er ugift,  $\frac{1}{4}$  af sin Lønning med alle almindelige og særlige Tillæg, naar han er gift, Halvdelen. Under Efteraarsmanøvrer og andre kortere Indkaldelser modtager han fuld Lønning. (Se nærmere Lønningslovens § 59.)



# C. DEN DANSKE FOLKEKIRKE

## Den danske Kirkes Administration.

### Kirkeministeriet.

(Staldmestergaarden, Frederiksholms Kanal 21).

Kirkeminister: Pastor N. P. L. Dahl, f. 69, u. 29. (Audiens Torsdag 10—11.)

Departementschef: V. K. Holbøll (K.<sup>2</sup>, Dbm.), f. 71, u. 21, tr. 2—3.

Kontorchef: H. Hastrup, f. 78, u. 23.

Ekspeditionssekretær: J. T. R. Thomsen, f. 88, u. 31.

#### Fuldmægtige:

L. C. Petersen (R.\*), f. 83, u. 23.

A. Detlefsen, f. 91, u. 25.

S. H. A. Brøndum, f. 91, u. 29.

#### Sekretærer:

Frk. A. M. Siersted, f. 94.

P. L. Rasmussen, f. 96.

M. G. Petersen, f. 92.

J. G. G. Krog, f. 98.

E. Løwe, f. 01.

H. L. Kastel, f. 05, kst.

Departementschef V. K. Holbøll (K.<sup>2</sup>, Dbm.), Bestyrer af Præstepensionsfondet (oprettet i Henhold til kgl. Anordn. af 16. Decbr. 1887).

### Stiftsøvrigheden

bestaar for hvert Stifts Vedkommende af Biskoppen og Stiftamtmanden.

#### Biskopper:

Københavns Stift: Dr. theol. H. Ostenfeld (K.<sup>2</sup>, Dbm.), f. 64, u. 11.

Roskilde Stift: H. E. Fønnesbech-Wulff (R.\* Dbm.), f. 71, u. 23.

Fyns Stift: A. J. Rud (R.\* Dbm.), f. 68, u. 23.

Lolland-Falster Stift: J. J. A. Ammundsen (R.\* Dbm.), f. 72, u. 23.

Aalborg Stift: P. Oldenburg (R.\*), f. 70, u. 30.

Viborg Stift: J. Gøtzsche (K.<sup>2</sup>, Dbm.), f. 66, u. 21.

Aarhus Stift: F. C. Bruun-Rasmussen (K.<sup>2</sup>), f. 70, u. 31.

Ribe Stift: S. M. Westergaard (R.\*), f. 69, u. 30.

Haderslev Stift: Dr. theol. O. V. Ammundsen (R.\* Dbm.), f. 75, u. 23.

#### Stiftamtmand og Amtmand:

Kmhr. C. E. A. Ammentorp (K.<sup>1</sup>, Dbm.), Stiftamtmand over Københavns og Roskilde Stifter og Amtmand over Kbhvns Amt og Roskilde Amt, f. 62, u. 16.

Stiftamtmand, Kmhr. W. H. F. Oxholm (K.<sup>2</sup>, Dbm.), Amtmand over Frederiksborg Amt, f. 68, u. 31.

P. C. Saxild (K.<sup>2</sup>, Dbm.), Amtmand over Holbæk Amt, f. 71, u. 16.

V. Topsøe (R.\*), Amtmand over Sorø Amt, f. 85, u. 28.

G. Toft (R.\* Dbm.), Amtmand over Præstø Amt (bor i Næstved), f. 79, u. 20.

B. K. Øllgaard (R.\*), Amtmand over Bornholms Amt (bor i Rønne), f. 76, u. 31.

S. Neumann (R.\* Dbm.), Stiftamtmand over Fyns Stift og Amtmand over Odense Amt, f. 78, u. 21.

O. C. H.-G. Koefoed (R.\* Dbm.), Amtmand over Svendborg Amt, f. 71, u. 31.

L. N. Trolle Friis (R.\* Dbm.), Stiftamtmand over Lolland-Falsters Stift og Amtmand over Maribo Amt (bor i Nykøbing), f. 74, u. 31.

J. A. A. Berner (R.\*), Stiftamtmand over Aalborg Stift og Amtmand over Aalborg Amt, f. 86, u. 31.

M. V. K. Wulff (R.\*), Amtmand over Hjørring Amt, f. 86, u. 29.

C. Haugen-Johansen (R.\* Dbm.), Amtmand over Thisted Amt, f. 82, u. 26.

S. A. R. Buchwald (R.\* Dbm.), Stiftamtmand over Viborg Stift og Amtmand over Viborg Amt, f. 77, u. 31.

V. Hvidt (R.\* Dbm.), Stiftamtmand over Aarhus Stift og Amtmand over Aarhus Amt og Skanderborg (bor i Skanderborg), f. 81, u. 26.

Kmhr. H. Andersen (K.<sup>1</sup>, Dbm.), Amtmand over Randers Amt, f. 68, u. 10.

P. Herschend (R.\* Dbm.), Stiftamtmand over Ribe Stift og Amtmand over Ribe Amt, f. 81, u. 21.

A. V. Karberg (R.\* Dbm.), Amtmand over Ringkøbing Amt (bor paa Rindomgaard pr. Ringkøbing), f. 81, u. 26.

Kmhr. K. Valløe (K.<sup>2</sup>, Dbm.), Amtmand over Vejle Amt, f. 67, u. 13.

C. L. Lundbye (K.<sup>2</sup>, Dbm.), Stiftamtmand over Haderslev Stift og Amtmand over Haderslev Amt, f. 73, u. 31.

K. Refslund-Thomsen (R.\* Dbm.), Amtmand over Aabenraa Amt og kst. i Sønderborg Amt, f. 84, u. 20.

Hofjm. Greve O. D. Schack (K.<sup>2</sup>, Dbm.), til Schackenborg, Amtmand over Tønder Amt, f. 82, u. 20.

**Stiftskasserere:**

(Lov af <sup>28</sup>/<sub>4</sub> 1931 § 19, jfr. kgl. Anordning <sup>24</sup>/<sub>6</sub> 1914.)

- Københavns og Roskilde Stifter: cand. jur. K. Bülow, f. 83. (Postgiro 1116.)  
 Fyns Stift: cand. jur. F. A. Thiele, f. 78. (Postgiro 6951.)  
 Loll.-Falst. Stift: cand. jur. J. S. Schjerbeck, f. 81.  
 Aalborg Stift: cand. jur. P. Jelsbo, kst. (Postgiro 6494.)  
 Viborg Stift: cand. jur. S. Dahl, f. 77. (Postgiro 7324.)  
 Aarhus Stift: H. P. Højsgaard, f. 86. (Postgiro 6715.)  
 Ribe Stift: N. P. Østergaard, f. 82. (Postgiro 6661.)  
 Haderslev Stift: cand. jur. A. Rasmussen, f. 89.

**Stiftsskriver:**

- Dr. juris C. W. Westrup (R.), f. 74, Værge for Roskilde Domkirke og Forvalter ved dens Gods samt Administrator for Stiftslandsbykirkerne.

**Præstegaardskonsulenter:**

(Lov af <sup>28</sup>/<sub>4</sub> 31 § 20; kgl. Anordning af 13. Juni 1914.)

- Københavns og Roskilde Stifter: Forp. P. Falk-Jensen, Drosselvej 5, Kbh. F.  
 Fyns Stift: Landstingsmd., Husmd. P. C. Petersen, Skaarup.  
 Lolland-Falsters Stift: Forpagter O. C. S. Sonne (K.<sup>3</sup>), (F.M.1), Charlottenlund.  
 Aalborg Stift: Planteavlskonsulent J. Lyager, Hjørring.  
 Viborg Stift: Husejer S. Svendsen (R.\*), Bjerringbro.  
 Aarhus Stift: Proprietær L. Jessen, Solgaard, Hornslet.  
 Ribe Amt og Tønder Amter: Amsraadsmedlem, Landvæsenskommissær H. Skøde (R.), Verst. pr. Lunderskov.  
 Ringkøbing Amt: Proprietær C. O. Nislev, Solhjem pr. Lemvig.  
 Vejle Amt: Proprietær A. Thygesen, Karlsminde, V. Nebel.  
 Haderslev, Aabenraa og Sønderborg Provstier: Gaardejer H. P. Iversen, Svejrup pr. Bovrup.

**Formænd for Kommissioner til Afløsning af Kirketiendejeres Vedligeholdelsespligt.**

(Lov om Tiendens Afløsning af 15. Maj 1903, § 23, jfr. § 25.)

- Sjællands Stift: Provst C. L. Nørgaard (R.\* Dbm.), Sognepræst til Øde Førslev og Sneslev.  
 Fyns Stift: Sognepræst S. T. Balslev (R.\* Dbm.) til Sønderø.  
 Lolland-Falsters Stift: Provst O. Degenkolv, Sognepræst til Aastrup.  
 Aalborg Stift: Provst H. Hilden-Petersen (R.\*), Sognepræst til Hillerslev og Kaastrup.  
 Viborg Stift: Sognepræst I. K. Ryge Jensen (R.\*) til Hjerminde, Le og Hjorthede.  
 Aarhus Stift: Provst C. P. Clausen, Katstrup.  
 Ribe Stift:  
 Haderslev Stift: Provst C. H. Christensen (R.), Vejle.

**Bygningskonsulenter:**

- Københavns og Roskilde Amter: Arkitekt R. Rasmussen, Trestjerneg. 2, Kbh. S.  
 Frederiksborg Amt: Tømremester Søgaard-Petersen, Helsingør.  
 Holbæk Amt: Arkitekt M. Pedersen, Holbæk.  
 Sorø og indtil videre Præstø Amt: Folketingsmd., Grd. J. C. Jensen, Broby, Sorø.  
 Bornholms Amt:  
 Odense og Svendborg Amter: Arkitekt, Bygmester D. Rasmussen, Ollerup.  
 Mariibo Amt: Arkitekt J. Holck, Nysted.  
 Aalborg Amt: Tømremester C. V. Petersen, Nibe.  
 Hjørring Amt: Arkitekt C. V. Højlesen, Vraa.  
 Thisted Amt: Tømremester N. C. Christensen, Lyngs, Thyholm.  
 Viborg Amt: Arkitekt A. P. Nielsen, Kellerup.  
 Aarhus Amt: Arkitekt P. M. Wier, Aarhus.  
 Randers Amt: Tømremester A. Jensen, Kristrup, Randers.  
 Ribe Amt: Arkitekt N. E. Grue, Vejen.  
 Ringkøbing Amt: Arkitekt K. Jensen, Holstebro.  
 Vejle Amt: Bygmester P. Knudsen, Aagaard.  
 Haderslev Amt: Arkitekt P. Bløcher, Haderslev.  
 Aabenraa, Sønderborg og Tønder Amter: Arkitekt J. Fink, Aabenraa.

KØBENHAVNS  
 KOMMUNEBIBLIOTEKER

## Det teologiske Fakultet.

- Dr. theol. F. E. Torm (R.\* Dbm.), Professor med nytestamentlig Exegese som Hovedfag, f. 70, u. 03.  
Bopæl: Østerbrogade 106, Ø., Tlf. Øbro 370.
- Dr. theol. J. O. Andersen (K.<sup>2</sup>, Dbm.), M.F., Professor i Kirkehistorie, f. 66, u. 13.  
Bopæl: Rathsackvej 5, V., Tlf. Vester 2056.
- Dr. theol. E. O. Geismar, Professor med de systematiske Fag som Hovedfag, f. 71, u. 21.  
Bopæl: Nørrebrogade 18 B, N., Tlf. Nora 3622 x.
- Dr. theol. J. S. Nørregaard, Professor med Kirke- og Dogmehistorie som Hovedfag, f. 87, u. 23.  
Bopæl: Gl. Kongevej 72, V., Tlf. Vester 1583 x.
- Dr. theol. N. M. Plum, Professor med Dogmatik og nytestamentlig Exegese som Hovedfag, f. 80, u. 24.  
Bopæl: Nørresøgade 23, K., Tlf. Byen 5929 y.
- A. Bentzen, Professor med det gamle Testamente som Hovedfag, f. 94, u. 29.  
Bopæl: Sct. Thomas Allé 8, Tlf. Vester 9425 y.
- Dr. theol. N. H. S. L. Mosbech, Docent i nytestamentlig Exegese, f. 86, u. 16.  
Bopæl: Kirkevej 5, Brønshøj, Tlf. Bella 247.
- Dr. theol. F. F. Hvidberg, Docent i det gamle Testamente, f. 97, u. 29.  
Bopæl: Odensegade 17, Ø., Tlf. Øbro 3085 x.
- Dr. theol. H. Fuglsang-Damgaard, Docent i systematisk Teologi, f. 90, u. 25.  
Bopæl: Rosenvængets Allé 29, Ø., Tlf. Øbro 4430 y.
- L. A. C. Bergmann, ekstraordinær Docent i Missionshistorie, f. 75, u. 23.  
Bopæl: Classensgade 36, Ø., Tlf. Øbro 3336.
- Cand. theol. P. Otzen, Notarius.  
Bopæl: Rødkildevej 76, Brønshøj, Tlf. Godthaab 3495 u.

### Censorer ved theologisk Embedseksamen:

- Sognepræst, Dr. theol. L. Glahn (R.\*), fh. Snoldelev.  
Provst, Dr. theol. S. A. Becker (R.\*), Ølstykke.  
Førstepræst v. Diakonissestiftelsen, Dr. theol. L. J. Koch (R.\*).  
Stiftsprovst, Dr. phil. C. I. Scharling, Ribe.

### Pastoralseminariet.

Oprettet 13. Januar 1809.

- Biskop, Dr. theol. H. Ostenfeld (K.<sup>2</sup>, Dbm.).  
Pastor S. M. Hauge, Andenpr. v. Diakonissestiftelsen, holder Forelæsn. over praktisk Theologi, kst.  
Professor N. A. Larsen (K.<sup>2</sup>, Dbm.) leder de kateketiske Øvelser.  
Departementschef V. K. Holbøll (K.<sup>2</sup>, Dbm.) holder Forelæsn. over Kirkeretten.  
Kantor H. P. E. Hansen (R.\*), Lærer i Messesang.

# Oversigt over danske Præsteembeder.

## Københavns Stift.

**Sjællands Biskop:** Dr. theol. H. Ostenfeld (K.<sup>2</sup>, Dbm.), Biskop over Københavns Stift.

**Stiftsprovst:** Dr. theol. H. B. Ussing (K.<sup>2</sup>, Dbm.), Domkirken, København.

Stiftsøvrighedens Kontor, Blegdamsv. 6, Kbh. N. (Kl. 10—12). Postkonto 1116. Tlf. C. 11525. Stiftskasserer, c. jur. K. Bülow, f. 83, u. 10.

Bispekontor: Nørregade 11, Kbh. K. Postkonto 1962. Tlf. Byen 3508 (Kl. 10—2). Biskoppen træffes Kl. 1—2.

Amanuensis: c. jur. H. Borch, u. 31.

**Kgl. Konfessionarius:** Provst H. G. Hornbeck (R., Dbm.), Holmens Kirke.

## København.

### Vor Frue Provsti.

**Provst** (2. Kl.): Stiftsprovst, Dr. theol. H. B. Ussing (K.<sup>2</sup>, Dbm.), Domkirken.

**Provstiuvalg:** Arkitekt, Bygningsinspektør J. C. F. Olrik, Gammeltorv 2, og Højesterets-sagfører J. V. Møldrup, Bredgade 3.

**Vor Frue Sogn** (Domkirken). 8565 M. K. indv.

<sup>7</sup>/<sub>16</sub> 1829. Overtilsyn: Bisk. og Overpræs. (Grænser: Gammel Torv, Skinderg., L. Kannikestr., St. Kannikestr., Fiolstr., Nr. Voldg., Ahlefeldts-gade, Nr. Farimagsg., Schacksg., Nansensg., Turesensg., Nr. Søg., St. Jørgens Sø, Gl. Kongevej, Trommesalen, Vesterbrog., Raadhuspl. og Frederiksbergg. Liturgisk Morgenand. hv. Søg-ned. 8,30—45. 10074 Alt., Mgh.hus Fiolstr. 31 (Sp.), 3 Distr. Mghr. Fællesl., alle 14 kirk.

Sp. 1. Kl. (Embedsbol. Fiolstr. 8, K. God, 1840, 8 V., Stuelejl. udlejet. Tlf. Byen 7725 Kl. 10—11) Stiftsprovst Dr. theol. H. B. Ussing (K.<sup>2</sup>, Dbm.), f. 55, u. 15.

1. Rkp. 2. Kl. (lejet Bol. St. Kannikestr. 13, K., Tlf. Byen 1276 Kl. 10—11) C. H. M. Hen-riksen, f. 72, u. 25.

2. Rkp. 3. Kl. (lejet Bol. Nørreg. 33, Tlf. Byen 7733) A. Malmsstrøm, f. 88, u. 25.

Kkp. 5. Kl. (lejet Bol. Gothersg. 156, Tlf. Byen 6855) H. J. Rafn, f. 75, u. 24.

Kordeg<sup>n</sup>) 1. Kl.: V. Andersen, f. 75, a. 22 (N. Voldg. 68, K., Tlf. Byen 4128).

Organist og Kantor (fra 31) 1. Kl.: N. O. Raasted, f. 88, a. 24.

Graver 1. 1. Kl.: S. Rasmussen, f. 74, a. 20. 2. 3. Kl.: E. Ottosen, f. 99, a. 27. 2. 3. Kl.: C. Hansen, f. 63, a. 08.

**Trinitatis Sogn.** 10391 M. K. indv. <sup>31</sup>/<sub>16</sub> 1656, 900 Sd. Patronat: Magistraten. (Grænser: Sølv-g., Kronprinsesseg., Mønterg., Klareboderne, Køb-magerg., Skinderg., L. Kannikestr., St. Kan-nikestr., Fiolstr., Nr. Voldg., Ahlefeldtsg., Nr. Farimagsg. og Ø. Farimagsg.). 2924 Alt., Men-nighedslokaler St. Kannikestr. 8, Mgh.smf. (180), KFUK (75) m. Ungd.afd. (66), KFUM's

Centralf. i Sognet. Den indre Bys kr. soc. Ar-bejde. Mghr. Fællesl.

Sp. 1. Kl. (god, ny Embedsbol Landemærket 2, Tlf. Byen 7576 Kl. 10—11) A. Christensen, f. 80, u. 21.

Rkp. 3. Kl. (lejet Bol. Landemærket 3, K., Tlf. Byen 4706 Kl. 10—11) C. C. F. O. Reeh, f. 74, u. 18.

Kordeg<sup>n</sup> 2. Kl.: P. Andkjær, f. 77, a. 11 (Fiolstr. 7, K., Tlf. Byen 5309y).

Organist 1. Kl.: E. Henriksen, f. 79, a. 17.

Graver 1. Kl.: S. H. K. Klinskbye, f. 83, a. 21.

**Helligaands Sogn.** 5997 M. Overtilsyn: Magistra-ten. (Grænser: Gl. Strand, Nybrog, Raadhus-str., Ny, Gl. Torv, Skinderg., Købmagerg., Klareboderne, Mønterg., Gothersg., Kg. Nytorv, Østerg., Højbropl.). 3554 Alt. Hver af Pr. har sit Samfund. Intet kirk. Særpræg. Helligaands-huset bruges til Møder. Mgh.raad: 9 Gr., 3 u. P. Sp. 1. Kl. (lejet Bol. Nybrog. 24, K., Tlf. Byen 7880 Kl. 10—11) C. F. A. Welding (R.\* Dbm.), f. 58, u. 11.

Rkp. 3. Kl. (lejet Bol. Nyhavn 53, K., Tlf. Palæ. 111 Kl. 12—1) O. Larsen, f. 66, u. 11.

Kordeg<sup>n</sup> 1. Kl.: E. Asbo, f. 85, a. 21 (Naboles 2, K., Tlf. Byen 779y).

Organist og Kantor 1. Kl.: H. Andersen, f. 75, a. 21.

Graver 1. Kl.: I. Frederiksen, f. 98, a. 21.

**Sct. Petri tyske Kirke, den tyske Menighed** (om-fatter 3000 M., 156 Alt. Realskole, Pigeskole, en Stiftelse for gamle, Petersens Jomfrukloster i Forb. m. Mgh., Præstebol. v. Kirken, Lars-lejstr. 2, Tlf. 11575). Sognepr.: W. L. A. Lam-pe (R.\*), (I), f. 74, u. 04. Kateket og Klokker tillige tysk Semandspr. R. W. Wendland. Organist og Kantor: G. Modis, a. 28.

**Sct. Andreas Sogn.** 9449 M. K. indv. <sup>3</sup>/<sub>16</sub> 01 (1150 Sd.), Ø. Farimagsg. Patronat: Magistraten.

\*) Kordegne i København har Kontortid hver Dag 9—1 (undt. Torsdag) samt Fredag 5—7.



- (Grænser: Gammeltoftsg., Ø. Farimagsg., Nr. Farimagsg., Schacksg., Nansensg., Turesensg., Nr. Søgade og Ø. Søgade). 4776 Alt. Mgh.lokaler v. Kirken. Sdsk. Mgh.smf. (150). Mgh.raad: Fællesl. — Irvingianerkirke i Gyldenløwesg., Luth. Mf., Mh., Nansensg., Baptisternes Hus, Nr. Søgade.
- Sp. 2. Kl. (lejet Bol. Nr. Farimagsg. 1, K., Tlf. Byen 5071 Kl. 10—11) M. C. F. J. Steen (K.<sup>2</sup>, Dbm.), f. 55, u. 95.
- Rkp. 3. Kl. (lejet Bol. Nørrebrog. 15, Tlf. Nora 6881) S. A. Alsinger, f. 94, u. 29.
- Kordeg. 1. Kl.: A. Matzen, f. 74, a. 20 (Gammeltoftsgade 8, K., Tlf. Byen 1605y).
- Organist og Kantor 1. Kl.: J. Beck, f. 62, a. 01.
- Graver 1. Kl.: H. Johansen, f. 64, a. 04.
- Sct. Johannes Sogn.** 24,688 M. K. indv. <sup>25</sup>/<sub>8</sub> 61. (800 Sd.). Patronat: Bisk. og Overpræs. (Grænser: Nørrebrog., Meinungsg., Guldbergsg., Alm. Hosp., Tagensv., Jagtv., Østre Allé, Blegdamsv., Fredensg., Sortedams Doss.). 2715 Alt. Mgh.hus Fælledv. 23, 3 Distrikter. Mgh.smf. (150, Sp.), KFUM og K, Mghkr. (85, Rkp.), Mghr.: 10 af Smf., 5 af Mghkr. Gr. Evangeliehuset (Anna Larsen Bjørner) og Bethania Kirken, Mølleg. (Metodistk.). I Sognet mange Stiftelser.
- Sp. 2. Kl. (lejet Bol. Blegdamsv. 10, N., Tlf. Nora 153, Kl. 10—11): P. C. H. F. Gottschalck-Hansen (R.\*), f. 64, u. 08.
- Rkp. 2. Kl. (lejet Bol. Gammeltoftsg. 10, K., Tlf. Byen 6848, Kl. 10—11): A. B. Døcker, f. 76, u. 17.
- Kkp. 5. Kl. (lejet Bol. Blaagaardsg. 5, N., Tlf. Nora 7630): P. E. Sanger, f. 98, u. 28.
- Kordeg. 1. Kl.: P. Sørensen, f. 90, a. 25 (Fælledv. 23, N., Tlf. Nora 7427).
- Organist og Kantor 1. Kl.: J. H. Würtz, f. 80, a. 21.
- Graver 1. Kl.: C. Bæk, f. 92, a. 22.
- Nazareth Sogn.** 5562 M. Kirk. indv. <sup>8</sup>/<sub>5</sub> 04 (750 Sd.), Ryseg. Ejer: Kirkefondet. (Grænser: Østerbrog., Sortedams Doss., Helgesensg., Blegdamsv. 3503 Alt. Mgh.lokaler i Krypten. Mgh.smf. (236, Sp.). Mghr.: Fællesliste (alle af Samf.).
- Sp. 2. Kl. (lejet Bol. Kroghsg. 1, Ø., Tlf. Øbro 7557, Kl. 10—11): C. J. Holt (R.\*), f. 66, u. 00.
- Kkp. 5. Kl. (lejet Bol. Kroghsg. 3, Ø., Tlf. Øbro 6527, Kl. 10—11): C. C. Fjeldsø, f. 98, u. 29.
- Hjpr. K. Jensen, f. 99, a. 29.
- Kordeg. 3. Kl.: N. K. Dueholm, f. 65, a. 08 (Rysegade 107, Ø., Tlf. Øbro 1398y).
- Organist og Kantor 3. Kl.: B. Petersen, f. 77, a. 21.
- Graver 3. Kl.: H. K. Nielsen, f. 78, a. 14.
- Fredens Sogn.** 6136 M. Kirk. indv. <sup>18</sup>/<sub>11</sub> 00 (600 Sd.), Ryseg. 68. Ejer: Kirkefondet. (Grænser: Helgesensg., Sortedams Doss., Fredensg., Blegdamsv.). 3249 Alt. Mgh.smf. (285, Sp.), KFUM (50) og K (200) egne Lokaler, Blaa Kors, Mghr.: alle n. I. M. Mgh.lokaler v. Kirken, her er till. Bol. for Graver og en Bymiss. Arbejderkvarter, megen Sognebevidstshed.
- Sp. 3. Kl. (Kirkefondsbol. v. Kirken, opf. 1927, 5 V., 3 K., Vd., Badev., el. L., Centralv., lille Have, Tlf. Nora 2792y, i Stueet. hor Mgh.sygepl. og her er Børnehave): A. Nørfelt, f. 87, u. 25.
- Rkp. 4. (3.) Kl. (lejet Bol. Østerbrog. 36, Ø., Tlf. Øbro 2450, Kl. 10—11): A. M. Olsen, f. 70, u. 17.
- Kordeg. 3. Kl.: N. V. Kongshavn, f. 98, a. 29 (Blegdamsvej 46, Ø., Tlf. Nora 3684x).
- Organist og Kantor 3. Kl.: C. Jørgensen, f. 76, a. 00.
- Graver (Hon.): O. Pedersen, f. 89, a. 29.
- Helligkors Sogn.** 11,127 M. Kirk. indv. <sup>19</sup>/<sub>1</sub> 90 (1000 Sd.), Kapelv. Overbest.: Magistraten. (Grænser: Aaboulev., Griffenfeldtsg., Rantzau, Skytteg., Struenseeg., Jagtv., Nørrebrog., Slotsg., Gartnerg.). 9133 Alt. Mgh.sal v. Kirken (Sp.), Mgh.hus Rantzau 5 (Rkp.). Frelsens Hær har Lokale Gartnerg. 16. Hver Pr. har sit Mgh.smf. Mghr. n. I. M., Repr. fra Samfundene.
- Sp. 2. Kl. (Emb.bol. Hans Tavsensg. 2, N., opf. 1891, Villa, 9 V., Centralv., Badev., Veranda, alle Bekv., lille Have, Tlf. Nora 5941, Kl. 10—11): A. A. Westergaard, f. 72, u. 07.
- Rkp. 3. (2.) Kl. (lejet Bol. Blaagaardsg. 4, N., Tlf. Nora 5316, Kl. 10—11): A. Beck, f. 73, u. 08.
- Kkp. 5. Kl. (lejet Bol. Selsøvej 7, Vls., Tlf. Damssø 366): H. J. J. Mygind, f. 67, u. 30.
- Kordeg. 2. Kl.: C. Chr. Møller, f. 78, a. 21 (Brohusgade 9, Tlf. Nora 4472x).
- Organist og Kantor 2. Kl.: Fru E. Husted Christensen, f. 85, a. 21.
- Graver (Hon.): C. L. Sterregaard, f. 81, a. 28.
- Bethlehems Sogn.** 5111 M., midl. Kirke (200 Sd.), indv. <sup>12</sup>/<sub>5</sub> 89, Blaagaardsg. Patronat: Kirkefondet. (Grænser: Dosseringen, Korsg., Gartnerg., Aaboulev., Julius Thomsensg., Rosenørns Allé). 1939 Alt. Mgh.smf. (100, Sp.). Mghr.: alle i Smf.
- Sp. 3. Kl. (lejet Bol. Aaboulev. 14, N., Tlf. Nora 5514, Kl. 10—11): C. Svelmøe-Thomsen, f. 83, u. 17.
- Kkp. 5. Kl. (lejet Bol. Kapelv. 49 N, Tlf. Nora 5191, Kl. 10—11): P. Garde, f. 97, u. 28.
- Kst. Kkp. S. Skot-Hansen, f. 04, kst. 31.
- Kordeg. 3. Kl.: L. P. Laugesen, f. 67, a. 09 (Ad. Steens Allé 7, N., Tlf. Nora 5059y).
- Organist og Kantor 3. Kl.: F. Pedersen, f. 60, a. 99.
- Graver 3. Kl.: A. Hansen, f. 01, a. 25.
- Brorsons Sogn.** 9007 M. Kirk. indv. <sup>6</sup>/<sub>1</sub> 01 (700 Sd.), Rantzau. Ejer: Kirkefondet. (Grænser: Aaboulev., Aagade, Jagtv., Struenseeg., Skytteg., Rantzau, Griffenfeldsg.). 3464 Alt. Mgh.lokaler i Kirkens Krypt. Mgh.smf. (350), KFUM. KFUM fælles m. Helligkors. Mghr.: Fællesliste (Smf.).
- Sp. 2. Kl. (lejet Bol. Brohusg. 9, N., Tlf. Nora 1276x, Kl. 9 <sup>1</sup>/<sub>2</sub>—10 <sup>1</sup>/<sub>2</sub>): S. H. Sørensen, f. 80, u. 27.
- Kkp. 5. Kl. (lejet Bol. Henr. Rungsg. 25, N., Tlf. Nora 2523x): F. K. Fangel, f. 82, u. 26.
- Kordeg. 3. Kl.: N. P. Nielsen, f. 88, a. 20 (Svanemosegaardsvej 2 A, V., Tlf. Nora 3843y).
- Organist og Kantor 2. Kl.: G. C. E. Bauer, f. 65, a. 01.
- Graver (Hon.): G. Olsen, f. 97, a. 29.
- Blaagaards Sogn.** 9009 M. Kirk. indv. <sup>28</sup>/<sub>11</sub> 26, Blaagaardspl. (350 Sd.). Ejer: Kirkefondet. (Grænser: Nørrebrog., Slotsg., Korsg., Dosseringen). 2790 Alt. Baptistk. (Kristus K., Baggesensg. 5). Mghr.: 11 valgt i Tilkn. t. 1. Distr., 4 til 2. Distr.
- Sp. 3. Kl. (lejet Bol. Blaagaardsg., N., Tlf. Nora 7201, Kl. 11—12): M. J. Rosager-Hansen, f. 96, u. 28.
- Rkp. 4. Kl. (lejet Bol. Wesselsg. 13, N., Tlf. Nora 1384y): J. O. Schrøder, f. 75, u. 12.
- Kordeg. 3. Kl.: H. Thelle, f. 88, a. 22 (Blaagaardsplads 6 A, N., Tlf. Nora 3860y).
- Organist og Kantor 3. Kl.: H. Jacobsen, f. 97, a. 20.
- Graver (Hon.): N. A. Nielsen, f. 95, a. 29.
- Sct. Stefans Sogn.** 16,492 M. Kirk. indv. <sup>29</sup>/<sub>12</sub> 74. (800 Sd.), Nørrebrog. Overtils.: Bisk. og Overpræs. (Grænser: Jagtv., Nørrebrog., Allersg., Dagmarsg., Ægirsg., Rosag., Lygteaa, Ladaagaardsaaen, Tisvildeg., Stefansg., J. Blomsg.). 1434 Alt. 2100 Vl. Mgh. Karmel, Vedbækg. 12 (Sp.). K. S. (135, Sp.), Kirk. Ungd.f. Mghr.: 15 valgt v. Fredsvalg, venlig Forstaaelse af det grundtvigske.
- Sp. 2. Kl. (Emb.bol. Stefansg. 2, L., god, opf. 1873, Skifer, 8 V. m. m., Tlf. Taga 366, Kl. 10—11):

A. Rosendal, f. 83, u. 24.

Rkp. 3. Kl. (lejet Bol. Heinesg. 1, L., Tlf. Taga 3470): N. C. M. Petersen, f. 95, u. 24.

Kkp. 5. Kl. P. P. Tilgaard, f. 98, u. 29 (Baldersg. 2. Tlf. Taga 2634y).

Kordeg. 2. Kl.: A. Ottosen, f. 89, a. 30 (Søllerød-gade 40).

Organist og Kantor 2. Kl.: Dr. phil. K. Jeppesen, f. 92, a. 17.

Graver 2. Kl.: A. P. Jensen, f. 83, a. 22.

**Simeons Sogn.** 13,119 M. Kirk. indv.  $\frac{1}{3}$  14 (550 Sd.), Sjællandsg. Ejer: Kirkefondet. (Grænser: Nørrebrog., Jagtv., Tagensv., Sjællandsg., Guldbergsg., Meinungsg.). 1462 Alt. Mgh.lokaler v. Kirken. KFUM fælles med det ydre Nørrebro. Mgh.smf. (150, Sp.). Mghr. valgt af Mgh.

Sp. 2. Kl. (lejet Bol. Nørrebrog. 118, N., Tlf. Nora 1967v, Kl. 9½—11): F. V. A. Frandsen, (R.), f. 69, u. 05.

Kkp. 5. Kl. (lejet Bolig: Husumg. 2. Tlf. Taga 2401x): H. K. Rønnenfelt, f. 98, u. 27.

Kordeg. 3. Kl.: E. Andersen, f. 85, a. 25 (Udby-gade 1<sup>a</sup>, N., Tlf. Nora 4057y).

Organist og Kantor 2. Kl.: P. Thomsen, f. 93, a. 18.

Graver 2. Kl.: H. C. Hansen, f. 83, a. 15.

**Anna Sogn.** 12,485 M. Kirk. indv.  $\frac{2}{12}$  28. (500 Sd.), Bjelkes Allé. Ejer: Kirkefondet. (Grænser: Jagtv., J. Blomsg., Stefansg., Tisvildeg., Ladegaardsaaen). 3959 Alt. Mgh.smf. (158, Sp.). KFUK (250), FDF. Mghr.: Fællesliste. Velv. Bef., for ringe bev. aand. Liv.

Sp. 2. Kl. (lejet Bol. Jagtv. 87, L., Tlf. Taga 1008, Kl. 9—10): M. Grue, f. 87, u. 20.

Kkp. 5. Kl.

Kordeg. 3. Kl.: L. Svendsen, f. 85, a. 22 (Kron-borggade 12, L., Tlf. Taga 1892y).

Organist og Kantor 3. Kl.: C. F. Weis, a. 29.

Graver (Hon.): J. S. Boserup, f. 01, a. 30.

**Samuels Sogn.** 7994 M. Midl. Krypt Kirke, indv.  $\frac{9}{10}$  25, Thorsg. 55. Ejer: Kirkefondet. Grænser: Nørrebrog., Allersg., Raadmandsg., Tagensv., Jagtv.). 1559 Alt. Mgh.smf. (80, Sp.), Sdsk., KFUK og M. Mghr.: Fællesliste. Forstadssogn, de fleste Lønarbejdere, en Del fattige.

Sp. 3. Kl. (lejet Bol. Jagtv. 133, L., Tlf. Taga 2811, Kl. 3—4): K. J. Bjerregaard, f. 89, u. 23.

Kkp. 5. Kl. (lejet Bol. Thorsg. 70, L., Tlf. Taga 4300): E. Würtzen, f. 00, u. 27.

Kordeg. 3. Kl.: C. Nielsen, f. 92, a. 23 (Thorsg. 70, L., Tlf. Taga 3547y).

Organist og Kantor 3. Kl.: Frk. Thyra Hansen, f. 91, a. 25.

Graver 3. Kl.: H. P. Christensen, f. 84, a. 25.

**Kingos Sogn.** 10,773 M. Kirk. indv.  $\frac{16}{10}$  10 (400 Sd. + 120 i Sakristiet), Bragesg. Ejer: Kirkefondet. (Grænser: Jagtv., Tagensv., Raadmandsgade, Dagmarsg., Ægirsg., Rosag., Sleipnerg., Lersøen, Mygindsv.). 1804 Alt. Mgh.smf. (70, Sp.), Sdsk., KFUM og K. Mgh.us med Lokaler f. KFUM og K. Mghr.: Fællesl. (Smf.).

Sp. 3. Kl. (lejet Bol. Mariendalsv. 73, F., Tlf. Godth. 7282): S. H. K. Kyndal, f. 91, u. 30.

Hjpr. N. Gammeltoft-Hansen, f. 98, a. 31. (Bol. Birkeg. 4).

Kordeg. 3. Kl.: P. Erichsen, Vølundsgade 2.

Organist og Kantor 3. Kl.: cand. mag. H. Grüner-Nielsen, f. 81, a. 15.

Graver 2. Kl.: N. P. Godtkjær, f. 94, a. 24.

**Kapernaums Sogn.** 17,216 M. Kirk. indv.  $\frac{15}{10}$  95 (350 Sd.), Fr.sundsv. Ejer: Kirkefondet. (Om-fatter: Fr.sundsv. m. Sideveje til Nr. 90 og Frederiksborgv. til Rønbergs Gartneri incl. Sideveje samt østre Side af Borups Allé fra Kommunegrænsen til Fr.sundsv.). 1617 Alt. Mgh.smf. (111), Blaa Kors (90), KFUM og K.

Fr. Hærs Arbejderhjem. Mghr.: 9 af Mgh.smf., 6 Soc. Kirkefondet arb. for Deling af Sognet og Opførelse af en Kirke (Ansgar K.). Kkp. har dette Distrikt, hvor der er org. Mgh.arb. ud fra Ansgarsalen, der dog ikke er indviet. Udpræget Arbejderkvarter, et helt nyt Kvarter her, overv. 2 Vær. Lejl. Nystiftet Mgh.smf.

Sp. 2. Kl. (Kirkef. Bol. Svanev. 9, L., opf. 1923, 7 V., alle Bekv., lille Have, Tlf. Taga 2961, Kl. 9½—10½): M. T. Nielsen, f. 80, u. 18.

Kkp. 5. Kl. (lejet Bol. N. Fasanv. 275, L., Tlf. Taga 675, Kl. 9½—10½): N. P. N. M. R and-kær, f. 93, u. 28.

Hjpr. N. Lund (Fr.sundsv. 25, Tlf. Taga 1058u), f. 01, u. 28.

Kordeg. 2. Kl.: J. Christensen (Frederiksborgvej 16 A. Tlf. Taga 2733y).

Organist og Kantor 2. Kl.: H. Aarup, a. 30.

Graver 2. Kl.: A. Pedersen, f. 62, a. 20.

**Brønshøj Sogn.** 12,183 M. (250 Sd., Orgel i Kirken). Ejer: Staten. (Omfatter: Brønshøj, Degne-mosen, Præstevangen, en Del af Utterslev). 2514 Alt. Mgh.us. Mgh.smf. (165, Sp.), KFUM og K. Mghr.: 9 Soc., 6 kirk.

Sp. 2. Kl. (udm. Embbol., Brønshøj Kirkev. 2, opf. 1902, Tegl, 14 V., Centralv., 2 Tdr. Ld. Have, Tlf. Bella 43): C. C. Jespersen, f. 83, u. 21.

Kkp. 5. Kl. (lejet Bol. Havrevej 19, Brønshøj, Tlf. Bella 1050): E. A. Hamann, f. 02, u. 28.

Kordeg. 2. Kl.: V. Petersen, f. 91, a. 22 (Frederiks-sundsvej 128 C, Tlf. Bella 255).

Organist og Kantor 2. Kl.: A. Agerby, a. 30.

Graver 2. Kl.: R. Pedersen, f. 99, a. 23.

**Vanløse Sogn.** 13,369 M. Kirk. indv.  $\frac{1}{10}$  09 (350 Sd.). Selvejende. Overtils. Bisk. og Overpræs. (Grænser: Grøndalsaaen, Damhusøen, Harre-strupaa, Brønshøj og Grøndals Sognes Syd-grænse). 1484 Alt. Mgh.hjem. KFUM, KFUK, FDF, Sdsk., Bibelkredse Y. M. Krødse. Mgh-smf. (120, Sp.), Mghr.: 6 I. M. eller KFUM, 4 kirk. u. P., 4 Soc.

Sp. 2. Kl. (Embbol. Støvringv. 11, udm., 1906, Tegl, 10 V., Vd., el. L., Centralv., 3 Skp. Ld. Have, Tlf. Damsø 1681, Kl. 10—11): K. M. Ottosen, f. 87, u. 30.

Rkp. 4. Kl. (lejet Bol.): C. E. Dam-Hen-driksen, f. 94, u. 31.

Kordeg. 3. Kl.: T. Hansen, f. 97, a. 26 (Jernbane Allé 67, Tlf. Damsø 1171).

Organist og Kantor 3. Kl.: A. Brandt, f. 87, a. 12.

Graver 3. Kl.: G. Christensen, f. 69, a. 24.

**Grøndals Sogn.** 10,456 M. Kirk. indv.  $\frac{23}{12}$  28 (500 Sd.), Hillerødsg. Ejer: Kirkefondet. (Grænser: Grøndalsaaen, Borups Allé, Fr.sundsv., Bellahøjv., Godthaabsv. og Vanløse Sogne-grænse). 1492 Alt. Mghr.: 6 Soc., 3 Gr., 3 I. M. Mghsmf. stift.  $\frac{3}{10}$  31 (105, Sp.), KFUM og K. Mgh.lokaler i Krypten.

Sp. 3. Kl. (lejet Bol. Borups Allé 233 A, Brønshøj, Tlf. Godth. 6206): J. T. C. Thomsen, f. 92, u. 31.

Rkp. 4. Kl. (lejet Bol. Hvidkildev. 12, Tlf. Godth. 1410x): I. A. Brovang, f. 99, u. 26 (31).

Kordeg. 3. Kl.: T. Jespersen, f. 94, a. 28 (Æble-vej 17, Tlf. Godthaab 236x).

Organist og Kantor 3. Kl.: O. Klitgaard, f. 87, a. 18.

Graver 3. Kl.: C. T. Blom, f. 86, a. 19.

**Bispebjerg Sogn** (Grundtvigs Mindekirke). 8196 M., 400 Sd. i den midl. Taarnkirke (indv.  $\frac{11}{12}$  27). Sognet omfatter Bispebjerg, Emdrup og en Del af Utterslev. 1697 Alt. Mghr.: 8 kirk., 3 Soc. Sp. 2. Kl. (lejet Bol. Frederiksborgv. 144, L., Tlf. Taga 4071): A. Lund-Sørensen, f. 97, u. 27.

Kordegn: L. Buch Olesen, f. 79, a. 27 (Frederiksborgvej 166, Tlf. Taga 3361x). Organist: J. Viggø-Pedersen, a. 28. Graver (Hon.): S. H. Ring, f. 68, a. 27.

**Husum Sogn.** 7420 M. Omfatter Husum Kirkesal indv. <sup>27</sup>/<sub>41</sub> 27. 565 Alt. 200 Sd. H. Forstadsogn, Blandingsbef., gl. Landbef. forsvundet. Tiflyttere. Villaer, Haveforeninger, ca. 70 i Kirke. Mghkr. (70, Sp.), Sdsk., ugtl. Bibell., Møder f. Gamle, Sykreds o. s. v. Mghr.: 7 Soc., 5 kirk.

Sp. 3. Kl. (Priv. Bol., Pr.s Ejend. Stenlillevej 9, Tlf. Bella 421): O. A. Jensen, f. 96, u. 28.

Kordegn: K. Salliv, f. 02, a. 29 (Frederikssundsvej 201, Tlf. Bella 245).

Organist: E. Engelbrecht.

Graver (Hon.): N. C. Sørensen, f. 80, a. 29.

### Præster v. Stiftelser, Hospitaler etc.

**Rigshospitalet**, Blegdamsv., 5. Kl., (233 Alt.). O. H. Nyholm, f. 67, u. 25 (Bol. Frederiksberg Allé 37, Tlf. Eva 198).

Kordegn: Dr. phil. O. Holm, f. 95, a. 30.

**De gamles By**, Nørre Allé, Alm. Hospital samt **Sct. Johannes Stiftelse.** 862 Alt. (Ca. 1000 M. paa Alm. Hospital, 2000 M. paa De gamles By. 100 + 200 Sd. 1166 Alt. 2 Fors.sale. God Bol. fra 1892. 5 Vær., 2 Loftsv., Centralv., lille Have, Tlf. Nora 5730): K. V. A. Grøn, f. 88, u. 29.

**Det Harboeske Enkefrukloster**, Stormg. 14.

**Abel Cathrines Boder**, Abel Cathrines G. (47 Alt.). G. F. J. Lassen (R.\*), f. 50, kst. 12 (Bol. Rahbeks Allé 22, F.).

**Københavns civile Arresthus og Kristianshavns Straffeanstalt:** O. L. A. Larsen (R.\*), f. 66, u. 97 og 26 (Bol. Erberg Allé 5, K., Tlf. Vester 7975): **Arbejdsanstalten Sundholm:** C. C. F. O. Reeh, Rkp. Trinitatis Kirke.

**Kommunehospitalet.** (160 Alt.). G. A. E. Ransom (R.\*), fhv. Rkp. Sct. Pauls Kirke.

**Epidemihospitalet:** F. V. A. Frandsen (R.\*), Sp. Simeons Kirke.

**Bispebjerg Hospital:** H. Koch (R.\*), f. 78, kst. 18 (Bol. Holbergsg. 22, K., Tlf. Byen 2294x).

**Sct. Lukas Stiftelsen**, Nørre Allé. Stiftelsen flyttes i 1931 til Bernstorffsv. 20. 3255 Alt. P. S. V. Müller (R.\*), f. 73, a. 15 (Bol. Bernstorffsv. 20, Hellerup, Tlf. Hellerup 946y). Andenpr.

**Vartov Stiftelse.** 2640 Alt. Præst: T. Balslev, f. 71, kst. 25.

Kordegn: H. A. Nielsen.  
Organist og Kantor: K. Lindhard.

**Vartov frie Valgmenighed** (st. 1920, ca. 330 M. Vartov Kirke benyttet. Præstebol. indrettet 1930, Løngangsstr. 24, Tlf. Byen 3031. Valgm. Formd.: Kunstmaler R. Rud-Petersen, Vodroffspl. 16): T. C. Balslev, f. 71, a. 25.

### Holmens Provsti.

**Provst** (2. Kl.): H. G. Hornbeck (R., Dbm.), kgl. Konfessionarius, Holmens Kirke.  
(Provstiudvalg: Direktør J. Jensen-Sønderup, Frederiksg. 8, og Arkitekt, Bygningsinspektør K. Varming, Triangeln 4).

**Holmens Sogn** (Bremerholms Menighed). Kirk. indv. <sup>5</sup>/<sub>16</sub> 1619 (1600 Sd.). 8452 M. Overtils.: Marineministeriet. (Sognet omfatter alle de til Marinen hørende Personer med Bopæl i Kbh., endv.: H.-Sogn, Græns: Østerg., Højbropl., Ved Stranden, Havneg., Nyhavn, Kg. Nytorv nedenfor Østerg.). 4086 Alt. Mgh.lokaler: P. Skramsg. 24. Mgh.smf. (300, Sp.), Blaa Kors, KFUM og K.

Sp. og Provst for Holmens Provsti, 1. Kl. (P. Skramsg. 24, Tlf. Byen 4453): kgl. Konfessionarius H. G. Hornbeck, R. Dbm., f. 64, u. 30.

1. Rkp. 2. Kl.

2. Rkp. 3. Kl. (lejet Bol. N. Juelsg. 7, K., Tlf. Byen 4492, Kl. 10-11): H. Gislason, f. 78, u. 15.

Kkp. 5. Kl. (lejet Bol. Cort Adelersg. 7, Tlf. Byen 3219. Betj. af Kbh.s Militærhosp. besørges af Rkp. Citadellet og Kkp. Holmens K.): J. Kristiansen, f. 00, u. 29.

Kordegn 1. Kl.: Kancelliraad C. P. Hansen (R.F.M.), f. 50, a. 01 (Østerbrogade 15, Ø., Tlf. Central 2050).

Organist 1. Kl.: Mag. art. M. A. Wøldike, f. 97, a. 25.  
Kantor: cand. phil. P. A. Hamburger, kst.  
Graver: S. Andersen f. 90, a. 22.

**Christiansborg Slotskirke**, 5919 M. Kirk. indv. <sup>14</sup>/<sub>16</sub> 1826. Ejer: Staten. Sognet opr. <sup>1</sup>/<sub>6</sub> 30. (Græns: Havnen, Børskanalen, Fr.holms Kanal, Raadhusstr., Nytorv, Fr.bergg., Vesterbrog., Bernstorffsg., Ved Hallerne). Mghr.: 10 n. u. P. (Ikke Indst. til dette Emb.).

Sp. 1. Kl.

Kordegn 3. Kl.: M. K. Dahl, f. 00, a. 30 (Ved Kirken, Tlf. Byen 7179).

Organist:

**Garnisons Sogn**, 10,101 M. 1600 Sd. Patronat: Generalkommandoen. (Sognet indbefatter alle til Garnisonen hørende Personer, undt. dem, som hører til Citadels K. og Frederiksberg

K., ligesom alle afskedigede landmilitære, forsaavidt de ikke er ansatte i Civiletaten eller driver borgerlig Næring, tilligemed deres Hustruer, Enker og uforsørgede, hjemmeværende Børn samt hele øvrige Husstand, uden Hensyn til, hvor de har Bopæl inden for Stadens Grund, og desuden Beboerne i den Del af Byen, som indeslutes af Nyhavn, Kongens Nytorv, Gothersg., Kronprinsesseg., Dronningens Tværgade, Bredg., Toldbodv. (og Havnen). 3413 Alt. Mgh.smf. (350, Sp.). Mgh.hus v. Kirken. Mghr.: 12 u. P.

Sp. 1. Kl. (Emb.bol. Sct. Annæ Pl. 4, K., opf. 1925. 4. V. og Ventev. n., 4 V. og 2 K. o., Portnerlejl. i Kæld. m. 4 V., Tlf. Palæ 2412, Kl. 10-11): Provst J. Nordentoft (R.\*), f. 68, u. 29.

Rkp. 2. Kl. (lejet Bol. Classensg. 34, Tlf. Øbro 6390): Dr. theol. M. N. Neieendam, f. 94, u. 30.  
Hjpr. W. W. Madsen, f. 07, u. 31.

Kordegn 1. Kl.: G. C. v. Staffeldt, f. 83, a. 21 (Amaliegade 11, K., Tlf. Palæ 2725y).

Organist 1. Kl.: C. Geisler, f. 69, a. 11.

Kantor 3. Kl.: L. Clausen, f. 85, a. 21.  
Gravere: 1) 1. Kl. C. Plato, f. 65, a. 15. 2) 2. Kl. R. Sørensen, f. 76, a. 21. 3) 3. Kl. M. Sørensen.

**Frederiks Sogn.** 8585 M. Kirk. indv. <sup>19</sup>/<sub>16</sub> 94. 1000 Sd. Overtils. Bisk. og Overpræs. (Græns: Toldbodv., Bredg., Dr. Tværg., Kronprinsesseg., Sølv., Adelg., Klerkeg., Borgerg., Gernersg.). 2232 Alt. Mgh.lokaler St. Kongensg. 108<sup>1</sup>. Mghr.: 14 n. Gr., eget Mgh.blad. Uensart. Bef.

Sp. 1. Kl. (lejet Bol. Østerbrog. 84, Ø., Tlf. Øbro 5208): Provst C. P. Winther (R.\*), Dbm.), f. 65, u. 18.

Rkp. 3. Kl. (lejet Bol. St. Kongensg. 70, K., Tlf. Palæ 2517): J. S. Trier (R.\*), f. 80, u. 23.

Ord. Kat. (lejet Bol. Vendersg. 29): Ø. Jepsen, f. 91, u. 22.

- Kordeg. 2. Kl.: T. H. Lauritsen, f. 91, a. 23 (Bredgade 63 A, Tlf. Palæ 3845).  
Organist og Kantor 1. Kl.: C. Christiansen, f. 84, a. 26.  
Gravere: 1) 1. Kl. R. Nielsen, f. 68, a. 01. 2) 3. Kl. A. Jørgensen, f. 88, a. 22.
- Sct. Pauls Sogn.** 10,994 M. Kirk. indv.  $\frac{18}{1}$  77. 850 Sd. St. Pauls Plads. Overbest.: Magistraten. (Grænser: Sølvgr., Ø. Voldgr., Jernbanen, Østerbro, Grønningen, Tolddbodv., Gernerseg., Borgerg., Klerkeg., Adelg.). 1685 Alt. (Jerusalems Kirke, Rigensg., Metodistk.). Mgh.hus, Mgh.smf. (Sp.), KFUM, FDF. Mghr.: Fællesl.  
Sp. 2. Kl. (lejet Bol. St. Kongensg. 83, K., Tlf. Palæ 1387, Kl. 10—11½): F. E. Lundsgaard (R.\*), f. 65, u. 15.  
Rkp. 3. Kl. (lejet Bol. Østerbro. 68, Tlf. Øbro 8357): J. N. With, f. 83, u. 30.  
Kordeg. 2. Kl.: A. H. Marott, f. 80, u. 30 (Gernersegade 35, Tlf. Palæ 3157).  
Organist og Kantor 2. Kl.: E. Fischer, f. 64, a. 01.  
Graver 2. Kl.: A. Hansen, f. 87, a. 27.
- Citadels Sogn.** 5800 M. Kirk. indv.  $\frac{28}{11}$  1704 (350 Sd.). (Til Citadelsognet hører alle i Kastellet og alle, som hører til Afdelingerne der, selv om de bor udenfor, endvidere Kystartilleriregimentet. Sognet begrænses af Midtlinien af Tolddbodvej, Grønningen, Østerbro, Classensg., Strandboulevard, Jens Munks G., Østbaneg., Aarhusg., Sundkrogsg., Klubiens V. og Havnen). 830 Alt. 1 Mgh.sal, Mghr. u. P. Unitarkirke i Past.  
Sp. 2. Kl. (Emb.bol. Artilleristok 14, opf. 1665, Tegl, 7 V., lille Have v. Volden, Tlf. Palæ 1306): S. Rehling, f. 93, u. 30.  
Rkp. 4. Kl. (Bol. Stockholmsg. 37, Ø., Tlf. Øbro 6857): A. D. Bindslev, f. 96, u. 30. Betj. af Kbhs. Militærhosp. besørger af Rkp. Citadels K. og Kkp. Holmens K.  
Kordeg. 3. Kl.: A. Thomsen, f. 93, a. 22 (Artilleristok 15, Ø., Tlf. Palæ 502x).  
Organist og Kantor 2. Kl.: K. Kromann, f. 80, a. 07.  
Graver (Hon.): P. C. Rasmussen, f. 84, u. 28.
- Østervold Sogn** (Esajas Kirke). Kirk. indv.  $\frac{29}{10}$  12 (750 Sd.), Malmøg. 10871 M. Ejer: Kirkefondet. (Grænser: Østerbro, Jernbanen, Ø. Voldgr., Sølvgr., Ø. Farimagsg., Gammeltoftsg., Østersøg.). 3144 Alt. Mgh.lokalder i Krypten. Mgh.smf. (300, Sp.). Mghr.: Fællesliste.  
Sp. 2. Kl. (Kirkef.bol. Upsalag., Ø., opf. 1903, 8 V. m. m., lille Blomsterhave, Tlf. Øbro 1748x, Kl. 11—12): N. Juhl (R.\*), f. 69, u. 10.  
Rkp. 4. Kl. (lejet Bol.).  
Kordeg. 2. Kl.: W. Jernbøl, f. 99, a. 25 (Visbygade 10, Ø., Tlf. Øbro 2410v).  
Organist og Kantor 2. Kl.: K. Malmstrøm, f. 94, a. 25.  
Graver 2. Kl.: C. Jørgensen, f. 63, a. 21.
- Frihavns Sogn.** 10691 M. Kirk. indv.  $\frac{19}{10}$  05 (635 Sd.), Willemoesg. Ejer: Kirkefondet. (Grænser: Østerbro, Rosenvæng. Allé, Næstvedg., Strandboul., Classeng.). 2748 Alt. Mgh.lokalder v. Kirken. Mgh.smf. (200, Sp.), KFUK, FDF. Ingen udpr. Sognebev. Trofast Kreds af Kirkegængere og friv. Medarb. Mghr.: 10 af Smf., 3 Soc.  
Sp. 2. Kl. (Kirkef.bol., god, fra 1904, Willemoesgade 68, Ø., 3 V., 2 K., Centralv., lille Have, Tlf. Øbro 861, Kl. 10—11): C. G. C. A. Jacobsen, f. 85, u. 29.  
Rkp. 4. Kl.  
Kordeg. 3. Kl.: J. Fritz Øssurson, f. 96, a. 27 (Willemoesgade 79, Tlf. Øbro 845x).  
Organist og Kantor 3. Kl.: Frk. M. Andersen, f. 73, a. 05.  
Graver 2. Kl.: N. C. Hansen, f. 00, a. 24.
- Sct. Jakobs Sogn.** 14713 M. Kirk. indv.  $\frac{4}{10}$  76 (950 Sd.), Østerbro. Overtils.: Magistraten. (Grænser: Østerbro, J. E. Ohlsensg., Ribeg., Rothesg., Randersg., Viborgg., Østerbro. (dette paa østre Side af Øbrogade), Østerbro, Hjortøg., Vibenshusg., Fanøg., Nygaardsv., Sct. Kjeldsg., Jagtv., Serridslevv., Fælledparkens Østrg., Østre Allé, Trianglen, Østerbro. (paa vestre Side af Øbrogade). 5508 Alt. Mgh.lokalder v. Kirken. Mghr.: 10 I. M., 5 n. højk.  
Sp. 2. Kl. (Emb.bol. v. Kirken, Østerbro., Ø., opf. 1878, god, velindr., 9 V., 4000 Kv. Al. Have, Tlf. Øbro 6158, Kl. 10—11): E. H. L. Ege, f. 88, u. 25.  
Rkp. 2. Kl. (lejet Bol. Slagelseg. 6, Tlf. Øbro 2448): O. S. Rothe, f. 80, u. 15.  
Ord. Kat. Pastor emer. P. C. S. Gad, f. 59, kst.  
Kordeg. 2. Kl.: M. Poulsen, f. 73, a. 22 (Grenaaegade 3, Ø., Tlf. Øbro 2443x).  
Organist og Kantor 2. Kl.: Fr. Matthison-Hansen, f. 68, a. 06.  
Graver 2. Kl.: H. Abel, f. 00, a. 25.
- Rosenvængets Sogn** (Lutherkirken). 11529 M. Kirk. indv.  $\frac{15}{12}$  18 (800 Sd.), Randersg. Ejer: Kirkefondet. (Grænser: Rosenv. Allé, Næstvedgade, Strandboul., Viborgg., Løgstørg., Randersgade, Rothesg., Ribeg., J. E. Ohlsensg., Østerbro.). 1454 Alt. Mgh.lokalder v. Kirken (2 Sale m. m.), m. Bol. t. Sp., Graver og Diakonisse. Mgh.smf. (200), KFUM og K, Mghr.: 10 af Smf., 5 Soc. Katolsk-apost. Kapel i Sognet.  
Sp. 2. Kl. (Kirkef.bol. v. Kirken, opf. 1914, 7 V. + Ventev., Badev., Pipev., alle Bekv., Centralv., 200 m<sup>2</sup> Have, Tlf. Øbro 3771y): A. M. P. Skettrup (R.\*), f. 73, u. 12.  
Rkp. 4. Kl. (lejet Bol. N. Frihavng. 88, Ø., Tlf. Øbro 166y, Kl. 11—12): M. Berg, f. 83, u. 25.  
Kordeg. 2. Kl.: J. Løndorf, f. 72, a. 15 (Marstalsgade 2, Ø., Tlf. Øbro 3138x).  
Organist og Kantor 2. Kl.: F. Klæbel, f. 95, a. 24.  
Graver 2. Kl.: H. Petersen, f. 89, a. 21.
- Davids Sogn.** 10087 M. Kirk. indv.  $\frac{27}{11}$  10 (500 Sd.), Koldingg. Ejer: Kirkefondet. (Grænser: Vest for Løgstørg., Viborgg., Østerbro., Strandvej, Nyborgg., Strandboul.). 1801 Alt. Mgh.lokalder v. Kirken. Mgh.smf., Sdsk., KFUM og K. Sp. 2. Kl. (lejet Bol. Østerbro. 138, Ø., Tlf. Øbro 6013): Provst N. F. S. Balle (R.\*), f. 71, u. 27.  
Kkp. 5. Kl. (lejet Bol. Østerbro. 150<sup>3</sup>, Ø., Tlf. Øbro 5211): K. Bonde Petersen, f. 98, u. 29.  
Kordeg. 3. Kl.: V. Hansen, f. 82, a. 21 (Korsørgade 22, Ø., Tlf. Øbro 4604y).  
Organist og Kantor 3. Kl.: Frk. K. Givskov, f. 73, a. 10.  
Graver 2. Kl.: L. F. Kristensen, f. 88, a. 17.
- Hans Egedes Sogn.** 8461 M. Kirk. indv.  $\frac{1}{10}$  30, Vardeg. 14 (450 Sd.). Ejer: Kirkefondet. (Grænser: Viborgg., Løgstørg., Middelfartsg., Østbanegade, Kalkbrønderihavnens Sydka, Frihavnen, Jens Munksg., Strandboul.). Mgh.smf. (100, Sp.), KFUM og K. Mghr. valgt af Smf. 1793 Alt. Mgh.hus i Forb. m. Kirken.  
Sp. 3. Kl. (Kirkef.bol. Vardeg. 14, Ø., Tlf. Øbro 6235, 7 V. m. m. i Mgh.huset):  
Hjpr. (lej. Bol. Strandboul. 112, Ø., Tlf. Øbro 7533): A. H. Zeuthen, f. 92, u. 31.  
Kordeg. 3. Kl.: T. Hjalton, f. 87, a. 23 (Vardegade 14, Ø., Tlf. Øbro 6446).  
Organist og Kantor 3. Kl.: J. Jensen, f. 93, a. 24.  
Graver 3. Kl.: J. P. Jensen, f. 92, a. 26.
- Sions Sogn.** 11423 M. Kirk. indv.  $\frac{27}{10}$  96, Strandv. Patronat: Stiftsøvrigheden. (Grænser: Øresund, Kommunegrænsen over Fælleden til Borgervæng, E. Griegsg., Lumbyesg., Fanøg., Vibenshusgade, Hjortøg., Strandvej, Nyborgg., Strand-



- boulev., Middelfartsg., Kalkbrænderihavnen). 2305 Alt. Mh. (Sp.). Mgh.smf. (214), KFUM og K. Mghr.: 10 Soc., 5 Mgh.
- Sp. 2. Kl. (lejet Bol. Strandv. 21 B, Str., Tlf. Ryvang 221, Kl. 9—10): E. Borregaard (R.\*), f. 73, u. 14.
- Rkp. 3. Kl. (lejet Bol. Sundvej 6, Hell. Tlf. Hell. 2051): H. L. H o u m a n d, f. 92, u. 31.
- Kordeg. 2. Kl.: E. R a s m u s s e n, f. 84, a. 17 (Landskronagade 3, Str., Tlf. Ryvang 1538).
- Organist og Kantor 3. Kl.: K. B j a r n h o f, f. 98, a. 30.
- Graver 2. Kl.: J. T h o m a s s e n, f. 65, a. 17.
- Kildevælds Sogn.** 12020 M. Midl. Krypt. Kirk. indv.  $\frac{1}{3}$  31 (250 Sd.). (Grænser: Lyngbyvej, Borgervænget, E. Griegsg., Lumbyesg., Fanøg., Nygaardsv., Set. Keldsg., Jagtv., Lyngbyv.). Mgh.smf. Kirk. ejes af Kirkefondet.
- Sp. 3. Kl. (lejet Bol. Strandv. 19, Str., Tlf. Ryvang 1756): R. M. H u u s o m, f. 76, u. 30.
- Hjælpepr. (lejet Bol. Hjortøg. 1, Str., Tlf. Ryvang 2435x): J. L a r s e n, f. 89, u. 31.
- Kordeg. K. R i n g, Friisenborg Allé 59. Organist: V. L u n d. Graver: U. H a n s e n.
- Aldersro Sogn** (Taksigelseskirken). 9460 M. Kirken indv.  $\frac{25}{100}$  27 (500 Sd.). Ejer: Kirkefondet. (Grænser: Lyngbyv., Jagtv., Vermundsg. til Jernbanen, Wedellsborgg. til Jernb., Venne-mindev., Jagtv., Mygindsv., Lersøen, Emdrupv., Lyngbyv., Frihavnsbunden). 5490 Alt. Mgh.smf. (211). Mghr.: 8 Soc., 9 I. M. Gode Mgh.lokaler i Krypten.
- Sp. 3. Kl. (lejet Bol. Jagtv. 199<sup>4</sup>, Str., Tlf. Ryvang 190y, Kl. 10—11): A. I. B i e r i n g-S ø r e n s e n, f. 89, u. 22.
- Kkp. 5. Kl. (lejet Bol. Langøg. 10, Str., Tlf. Ryvang 2129x, Kl. 10—11): E. B r a s e n, f. 96, u. 22.
- Kordeg. 3. Kl.: A. W e s t r u p, f. 73, a. 14 (Lyngbyvej 7, Str., Tlf. Ryvang 752).
- Organist og Kantor 3. Kl.: F r k. J. R o h d e, f. 76, a. 08.
- Graver 3. Kl.: H. H a n s e n, f. 87, a. 27.
- Vor Frelser Sogn.** 14,500 M. Kirk. indv.  $\frac{10}{100}$  1696. Overtilsyn: Magistraten. (1600 Sd.). (Sog-net omfatter den Del af Kr.havn, som ligger N.-Ø. f. Torveg. og Amagerbrog.). 1358 Alt. Mgh.hus, Amagerbrog. 25. Mghr.: Fællesliste.
- Sp. 1. Kl. (lejet Bol. Prinsesseg. 52, C., Tlf. Amager 4307, Kl. 10—11): Provst C. V. S c h u l t z-L o r e n t z e n (R.\*), f. 73, u. 12.
- Rkp. 3. Kl. (lejet Bol. Torveg. 50, C., Tlf. Amager 4293): H. L i c h t e n b e r g, f. 78, u. 16.
- Kkp. 5. Kl. (lejet Bol. Overg. o. V. 104, K., Tlf. Amager 3358): J. P. G r ø n g a a r d, f. 05, u. 29.
- Kordeg. 1. Kl.: H. A. R o s e n d a l, f. 76, a. 30 (Amagergade 25, Tlf. Amager 4586y).
- Organist og Kantor 1. Kl.: P. S. R u n g-K e l l e r (R.\*), f. 79, a. 03.
- Graver 1. Kl.: C. A. M o g e n s e n, f. 84, a. 19.
- Kristians Sogn.** 10,775 M. Kirken indv.  $\frac{12}{100}$  1755, taget i Brug f. Sognet  $\frac{2}{100}$  01. Patronat: Bisk. og Overpræs. (Grænser: Torveg., Amagerbrog., Hollænderdybet, Amagerfælledv., Am.-Boulev., Havnen). 2059 Alt. Mgh.hus.
- Sp. 2. Kl. (lejet Bol. i Mgh.huset, Overg. o. V. 6, K., Tlf. Am. 5050, Kl. 10—11): K. H o l m e r, f. 76, u. 14.
- Rkp. 4. Kl. (lejet Bol. Strandg. 2, K., Tlf. Amager 5843y, Kl. 10—11): E. V. B i r c h-O l s e n, f. 93, u. 25.
- Kordeg. 2. Kl.: H. C. K o f o e d, f. 98, a. 27 (Kristianshavns Torv 6, Tlf. Amager 4625y).
- Organist og Kantor 2. Kl.: B. W. G a a r n, f. 81, a. 07.
- Graver 2. Kl.: H. L u n d, f. 91, a. 22.
- Islands Brygges Sogn** (Hans Tavsens Kirke). 13,372 M. Kirk. indv.  $\frac{30}{100}$  24 (400 Sd.). Snorresgade. Overtils. Bisk. og Overpræs. (Grænser: Amager Boulev., Artilleriv., Havnen). 1787 Alt. Udm. Mgh.lokaler i Forb. med Kirken.
- Fri (gr. præg.) Mgh.kr. (Sp.), Ungdf. Mghr. valgt uden Partihensyn.
- Sp. 2. Kl. (lejet Bol. Thorshavnsg. 28, S., Tlf. Amager 805): J. F o g-P e t e r s e n, f. 79, u. 27.
- Rkp. 3. Kl. (lejet Bol. Amagerfælledv. 30, S., Tlf. Amager 2037x): F. L e r c h e, f. 94, u. 28.
- Kordeg. 3. Kl.: N. L a r s e n, f. 93, a. 27 (Artilleriv. 44, Tlf. Amager 1947y).
- Organist og Kantor 2. Kl.: V. H a n s e n, f. 91, a. 30.
- Graver 3. Kl.: V. J ø r g e n s e n, f. 89, a. 22.
- Sundby Sogn.** 24,818 M. Kirk. indv.  $\frac{12}{100}$  70 (450 Sd.), Amagerbrog. Overtils. Bisk. og Overpræs. (Sognet omf. den mellemste Del af Sundhyerne, der ligger Vest for Amagerbrog. fra Brigadev. (ulige Nr.) og til Stadens sydl. Grænse, samt den Del, der ligger Øst for Amagerbrog. fra Nr. 129 (inkl.) til Øresundsv. (ulige Nr.); desuden Amager Fælled og Skydebaneterrænet samt af Amagerbrokvarteret: Hollænderhus og Amager Fælledv. fra Nr. 31—37 inkl.). 3656 Alt. Distriktsdel., 3 Mgh.plejer, fæll. Mghm., Mandsm. Mgh.hus (Sp.), KFUM (fælles Bygn. f. flere Sogne) og K. Baptistkapel Islandsg. 5. Mghr.: 10 kirk., 5 udefra.
- Sp. 2. Kl. (Embol. 10 V., Badev., opf. 1872, grundigt restaur. 29, Centralv., 4000 Kv. Al. Have, Frankrigsg. 1, S., Tlf. Amager 101): J. C. S c h w a r z-N i e l s e n, f. 85, u. 29.
- Rkp. 3. Kl. (Skip. Clements Allé 3, Tlf. Amager 2324): V. E. B r e n k, f. 93, u. 23.
- Kkp. 5. Kl. (lejet Bol. Thingvalla Allé 52, S., Tlf. Amager 5260): H. C. F l e n s m a r k, f. 97, u. 26.
- Kordeg. 2. Kl.: H. C. H a n s e n, f. 84, a. 23 (Oliebldsgade 2, S.).
- Organist og Kantor 1. Kl.: J. F o s s, f. 79, a. 01.
- Graver 2. Kl.: J. J e n s e n, f. 80, a. 25. Kirkebetjent Bymiss. M. P e d e r s e n.
- Daniels Sogn** er ved kgl. Res. af 22. April 1929 udskilt fra Sundby Sogn (9603 Indb. medr. i Sundby Sogns Folketal).
- Nathanaels Sogn.** 12,554 M. Kirk. indv.  $\frac{10}{100}$  99 (550 Sd.). Holmbladsg. Ejer: Kirkefondet. (Grænser: Brigadev., Hollænderdybet, Amagerbrog. samt Holmbladskvarteret til Midtlinien af Meklenborgg. og Vermlandsg.). Mgh.smf. (80, Sp.), KFUK, Blaa Kors. 1259 Alt. Mghr.: 10 af Mgh.smf., 5 Soc.
- Sp. 2. Kl. (Kirkef.bol. Jemtelandsg. 7, S., opf. 1899, Stentag, 7 V., alle Bekv., lille Blomsterhave, Tlf. Amager 608x, Kl. 10—11): T. L o m h o l t-T h o m s e n, f. 79, u. 15.
- Kkp. 5. Kl. (lejet Bol. Meklenborgg. 2, S., Tlf. Amager 3395y): K. R. A d a m s e n, f. 96, u. 25.
- Kordeg. 2. Kl.: O. L i n d s k r o g, f. 67, a. 09 (Holmbladsgade 3, Tlf. Amager 1104x).
- Organist og Kantor 2. Kl.: F r k. V. H a l g r e e n, f. 82, a. 21.
- Graver (Hon.): C. O. J ø r g e n s e n, f. 88, a. 28.
- Filips Sogn med Hjelpekirken, Simon Peters Kirke.** 20,344 M. Kirk. indv.  $\frac{31}{100}$  24 (500 Sd.). Kastrupv. Ejer: Kirkefondet. (Omfatter Sundbyerne Øst f. Amagerbrog. og Syd f. Øresundsv. 2936 Alt. Lt. Mf. har stort Mh. i Sognet. Mgh.smf. (200, Sp.), KFUM og K. FDF. Mghr.: 8 valgt af Mgh.smf., 7 Soc. Udm. Mgh.lokaler.
- Sp. 3. Kl. (Kirkef.bol. v. Kirken, opf. 1926, 8 V., lille Have, S., Tlf. Amager 111, Kl. 10 $\frac{1}{2}$ —11 $\frac{1}{2}$ ): N. L. K. P o n t o p p i d a n, f. 94, u. 26.
- Rkp. 4. Kl. (lejet Bol. Grækenlandsv. 2, Tlf. Amager 4399y): P. T. S c h a c k, f. 92, u. 26.
- Hjpr. (særligt Distrikt. **Simon Peters Kirke** taget i Brug som Prædikelokale 1930, indv.  $\frac{9}{100}$  31. Selvst., frit Mgh.arb. og Mgh.smf., ca. 250 Sd.; i

Forb. hermed udm. Præstebol. opf. 1929, 7 V. m. m., Wiebrandtv. 41, Tlf. Amager 7949): P. L. Jensen, f. 92, u. 29.

Kordeg. 2. Kl.: S. Hansen, f. 79, a. 21 (Lombardgade 4, Tlf. Amager 3849y).

Organist og Kantor 3. Kl.: Frk. E. Diderichsen, f. 77, a. 22.

Graver 3. Kl.: T. F. Knudsen, f. 67, a. 16.

**Allehelgens Sogn.** 11,393 M. Midl. Kirke, indv.  $\frac{13}{10}$  25. (420 Sd.). Ejer: Kirkefondet. (Grænser: Midtlinien af Sundbyøster Boulevard, Verm-

landsg., Holmbladsg., Meklenborgg., Frankrigsgade, Øresundsv., Øresund). Mgh.smf. (Sp.), KFUK. Mghr.: 5 Soc., 10 af Mgh.smf. 1124 Alt. Sp. 3. Kl. (lejet Bol. Holmbladsg. 69, Tlf. Amager 7991): C. H. Sørensen, f. 85, u. 29.

Kkp. 5. Kl. (lejet Bol. Holmbladsg. 78, S., Tlf. Amager 524y): K. Krarup, f. 94, u. 29.

Kordeg. 3. Kl.: F. Nielsen, f. 86, a. 25 (Bremensgade 64, Tlf. Amager 6568x).

Organist og Kantor 3. Kl.: Frk. E. Tuxen, f. 99, a. 26. Graver 3. Kl.: A. Bentzen, f. 94, a. 25.

## Vestre Provsti.

**Provst** (2. Kl.): V. C. C. Schousboe (R.\*), Maria Kirken.

(Provstiudvalg: Intendant Th. Nielsen, Kastellet, og Viceskoleinsp. H. C. Hansen, Monrads Allé 23, Valby.

**Sct. Matthæus Sogn.** 14,330 M. Kirk. indv.  $\frac{7}{11}$  80 (950 Sd.). Valdemarsg. Overtils.: Magistraten. (Grænser: Sdr. Boulevard, Øhlenschlægersg., Frberg Allé, Boyesg., Kingosg., Enghavev, Haderslevg.). 1723 Alt. Vesterbros KFUM. (Valdemarsg. 15). Mghr.: 10 K. C., 5 I. M. Sp. 2. Kl. (lejet Bol. Valdemarsg. 27, V., Tlf. Vester 3958, Kl. 10—11): O. Mundt (R.\*), f. 78, u. 22.

Rkp. 2. Kl. (lejet Bol. Enghavev. 3, V., Tlf. Vester 1690, Kl. 10—11): J. C. O. Christensen, f. 67, u. 00.

Kkp. 5. Kl. (lejet Bol. Valdemarsg. 37, Tlf. Vester 8440): J. Mølgaard Andersen, f. 04, u. 29.

Kordeg. 1. Kl.: H. Brockdorff, f. 85, a. 23 (Valdemarsgade 24, V., Vester 2436x).

Organist og Kantor 1. Kl.: C. H. Debois, f. 82, a. 19. Graver 2. Kl.: C. Bruun, f. 97, a. 22.

**Elias Sogn.** 9,238 M. Kirk. indv.  $\frac{37}{10}$  08 (1100 Sd.). Vesterbros Torv. Ejer: Kirkefondet. (Grænser: Absalonsg., Vesterbrog., Værnedamsv., Gl. Kongev., Stenosg., Viktoriag., Istedg., Gasværksv., Halmtorvet, Sdr. Boulevard.). 9959 Alt. Mgh.lokal i Krypten. Hjem for Gamle. KFUM fælles for Vesterbro. 2 Mgh.børnehaver. Mgh.smf. (500, Sp.). KFUK. Mghr. valgt af Smf. Sp. 2. Kl. (lejet Bol. Vesterbrog. 50, V., Tlf. Vester 8575, Kl. 10—11): J. A. N. Fibiger (R.\*), f. 68, u. 08.

Rkp. 3. Kl. (lejet Bol. Gl. Kongev. 80, V., Tlf. Vester 9954, Kl. 10—11): P. T. Nedergaard, f. 95, u. 24.

Hjpr. K. A. Fredbo-Nielsen, f. 06, u. 31. Kordeg. 2. Kl.: P. Johannesen, f. 73, a. 08 (Gasværksvej 11 A, Tlf. Vester 2702y).

Organist og Kantor 2. Kl.: C. J. Kampmann Arild, f. 85, a. 08.

Graver 2. Kl.: C. Lorentzen, f. 76, a. 19.

**Maria Sogn.** 9,607 M. Kirk. indv.  $\frac{31}{10}$  09 (1100 Sd.), Istedg. Overtils.: Bisk. og Overpræs. (Grænser: Stenosg., Gl. Kongev., Vesterbrog., Bernstorffsg., Kalvebod Brygge, Godsbaneviadukten, Dybbølg., Sommerstedg., Sdr. Boulevard, Halmtorvet, Gasværksv., Istedg., Viktoriag.). Sagnet præges af Hoteller og Pensionater. 1361 Alt. Mgh.lokal ved Kirken. Mgh.smf. (100, Sp.), KFUK, Blaa Kors, Sdsk. Mghr.: 15 kirk. i Tilsl. til Smf.

Sp. 2. Kl. (lejet Bol. Stampesg. 4, V., Tlf. Vester 2624): Provst V. C. C. Schousboe (R.\*), f. 70, u. 08.

Rkp. 4. Kl. (lejet Bol. Helgolandsg. 10, Tlf. Vester 3957): E. Joensen, f. 91, u. 23.

Hjpr. H. C. H. Christoffersen, f. 01, u. 27 (lejet Bol. Genforenings Pl. 1, Tlf. Godthaab 3785x).

Kordeg. 3. Kl.: H. Pedersen, f. 70, a. 08 (Lille Istedg. 5, Tlf. Vester 2155y).

Organist og Kantor 2. Kl.: Frk. P. Andersen, f. 76, a. 01. Graver 2. Kl.: H. Hansen, f. 73, a. 10.

**Apostelkirkens Sogn.** 9,895 M. Kirk. indv.  $\frac{24}{11}$  01 (500 Sd.), Saxog. Ejer: Kirkefondet. (Grænser: Istedg., Absalonsg., Vesterbrog., Øhlenschlægersg.). 1311 Alt. Mgh.smf., KFUK.

Sp. 3. Kl. (lejet Bol. Dannebrogsg. 3, Tlf. Vester 9571y): Dr. phil. J. J. G. Schousboe, f. 86, u. 19.

Kkp. 5. Kl. (lejet Bol. Vesterbrog. 65, V., Tlf. Eva 1885): A. S. J. Krogsøe, f. 83, u. 29.

Kordeg. 3. Kl.: C. O. Pedersen, f. 91, a. 19 (Dannebrogsg. 12, Tlf. Vester 1512x).

Organist og Kantor 2. Kl.: E. Juel-Frederiksen, f. 73, a. 01.

Graver (Hon.): J. Christiansen, f. 93, a. 30.

**Gethsemane Sogn.** 8,497 M. Kirk. indv.  $\frac{24}{10}$  16 (450 Sd.), Dannebrogsg. Ejer: Kirkefondet. (Grænser: Istedg., Absalonsg., Sdr. Boulevard, Øhlenschlægersg.). 1552 Alt. Mgh.lokal i Krypten, Mgh.kreds (Sp.), Børnehavn, KFUK. Mghr.: 9 kr.soc., 6 I. M.

Sp. 3. Kl. (lejet Bol. Halmtorv 17, V., Tlf. Vester 8469): A. T. Biørn-Lorenzen, f. 81, u. 23. Rkp. 4. Kl. (lejet Bol. Sdr. Boulevard. 131, Tlf. Eva 241):

Kordeg. 3. Kl.: C. M. Milsing, f. 95, a. 30 (Skydebaneg. 14, Tlf. V. 7523).

Organist og Kantor 3. Kl.: Frk. B. Jensen, f. 64, a. 94. Graver (Hon.): A. C. B. Sønderup, f. 94, a. 30.

**Absalons Sogn.** 8,623 M. Midl. Kirke, Sdr. Boulevard. Ejer: Kirkefondet. (Grænser: Sdr. Boulevard, Sommerstedg., Kalvebodstr., Erik Eje-godsg.). 1829 Alt. Mgh.smf. (110, Sp.). KFUK, Blaa Kors, Mgh.pleje. Mghr. valgt af Smf.

Sp. 3. Kl. (lejet Bol. Sdr. Boulevard. 53<sup>3</sup>, Tlf. Vester 3281): I. C. Poulsen, f. 91, u. 27.

Andenpr. (lejet Bol. Vesterbrog. 54, Tlf. Eva 511y): H. P. Borchsenius, f. 97, u. 31.

Kordeg. 3. Kl.: S. Andersen, f. 83, a. 22 (Ingerslevsgade 138, V., Tlf. Vester 6952y).

Organist og Kantor 3. Kl.: Frk. Busck-Larsen, f. 91, a. 19.

Graver (Hon.): H. Nielsen, f. 84, a. 28.

**Kristkirkens Sogn.** 11,271 M. Kirk. indv.  $\frac{9}{10}$  00 (800 Sd.), Enghavepl. Patronat: Bisk. og Overpræs. (Grænser: Kingosg., Enghavev., Haderslevg., Ny Carlsbergv., Valby Sogn, Frberg). Mgh.lokal v. Kirken, Kbh.s Arbejdshjem. 3364 Alt. Mghr.: 8 Soc., 7 n. I. M. Distriktsdeling m. selvst. Arb. i hv. Distr. Mgh.lokal v. Kirken. Mgh.smf. (Rkp.).

Sp. 2. Kl. (lejet Bol. Vesterbrog. 140, Tlf. Eva 246x): L. Jørgensen, f. 76, u. 27.

Rkp. 2. Kl. (lejet Bol. Ejderstedg. 4, V., Tlf. Eva 1276): C. L. P. R. Nielsen, f. 77, u. 27.

Kordeg. 2. Kl.: B. Jørgensen, f. 04, a. 30 (Ny Carlsbergv. 36, V., Tlf. Eva 1937).

- Organist og Kantor 2. Kl.: E. Thuner, f. 86, a. 12.  
Graver (Hon.): J. P. Hansen, f. 94, a. 31.
- Enghave Sogn.** 11,626 M. Midl. Kirke, indv. <sup>21/12</sup> 24 (200 Sd.), Sdr. Boulev. 120. Ejer: Kirkefondet. (Grænser: Ny Carlsbergv., Haderslevg., Erik Ejegodsg., ad Banelinien til Vasbyg., Enghavev., langs Godsbanen til Vestre Kirkegaard, over Carlsberg Bryggerierne til Ny Carlsbergvej). Mgh.smf. (140), Blaa Kors, Foredragklub f. Arb., Sdsk., Y. M. Kredse, KFUK, FDF. 1074 Alt. Mghr. valgt af Smf.
- Sp. 3. Kl. (Kirkef.bol. fra 1924 (over Kirken), 4 V. m. m., Sdr. Boulev. 120, Tlf. Vester 4164, Kl. 11—12): P. H. Larsen, f. 78, u. 23.
- Kkp. 5. Kl. (lejet Bol. Ingerslevg. 200, Tlf. Vester 1672v): W. A. A. G. Sparring-Petersen, f. 00, u. 26.
- Kordeg. 3. Kl.: O. Heie, f. 93, ans. 23 (V. Fælledv. 73, Tlf. Vester 8798).
- Organist og Kantor 3. Kl.: R. Østerfelt, f. 94, a. 24.  
Graver 3. Kl.: A. C. V. Andersen, f. 97, a. 26.
- Valby Sogn** (Jesus Kirken). 11,572 M. Kirk. indv. <sup>15/11</sup> 91 (800 Sd.). Patronat: Bisk. og Overpræs. (Omfatter: Valby, Nord f. Godsbanesporret, Øst f. Gl. Køgev., Rosengaardsv., Sct. Jørgensg. og Mosedalsv.). 2493 Alt. Mgh.hus Ef-fata, Sct. Jørgensg. 7 (Sp.). Mgh.smf. (150), KFUM (egen Bygn.) og K. Mghr.: 8 Soc., 7 valgt af Mgh.smf. Sognet deles i Nordre Distr. (Sp.) og Sdr. D. (Rkp.) adskilt af Jernbanen. I Sdr. Distr. er 1929—30 opført en Kryptkirke v. Trekronergade. Den vil i Sept. 1931 blive taget i Brug som Mgh.hus og Prædikelokal for Distriktet. Kirkefondet har godkendt Navnet: Johannes Døbers Kirke.
- Sp. 2. Kl. (Emb.bol. Søndermarksv. 9, opf. 1894, 10 V., alle Bekv., Centralv., ¼ Td. L. Have, Tlf. Valby 125, Kl. 10—11): P. C. Brodersen, f. 92, u. 31.
- Rkp. 3. Kl. (lejet Bol. Strindbergsv. 20, Tlf. Valby 1600, Kl. 10—11): J. H. S. Ehrhardt, f. 88, u. 22.
- Kordeg. 2. Kl.: A. Møllerup, f. 71, a. 09 (Langg. 36, Valby, Tlf. Valby 1826v).
- Organist og Kantor 2. Kl.: H. V. Godske-Nielsen, f. 90, a. 26.
- Graver 2. Kl.: J. C. Dossing, f. 75, a. 15.
- Timotheus Sogn m. Filialkirke v. Fengersvej.** 22,347 M. (600 + 220 Sd.), indv. <sup>25/3</sup> 28. Ejer: Kirkefondet. Chr. Berghs Allé. (Omfatter: Vigerslev samt Valby Vest f. Køgev., Rosengaardsvej, Sct. Jørgensg. og Mosedalsv.). 3284 + 1200 Alt. Filialkirken (indv. <sup>29/11</sup> 25) ligger i Rkp.s Distrikt Syd for Roskildebanen (8000 M.) og betjenes særlig af denne og en af Kirkefondet ansat Hjør. Bortset fra fælles Kordegnekantor og Mgh.pleje virker Distriktsdel. som 2 selvst. Sogne. Mgh.smf., en Del Sektv. Mghr.: 8 Soc., 7 kirk.
- Sp. 2. Kl. (Kirkef.bol. Chr. Berghs Allé 1, Valby, udm., opf. 1923, 7 V., 3 K., sammenb. m. Kirken, lille Have, alle Bekv., Tlf. Valby 1368): K. A. Jensen, f. 76, u. 24.
- Rkp. 4. Kl. (lejet Bol. Saxtorphsvej 9, Valby, Tlf. Valby 2802, Kl. 10—11): R. V. E. Obelitz, f. 83, u. 26.
- Hjør. (Bol. Lindebugten 29, Valby, Tlf. Valby 506): H. Rasmussen, f. 01, u. 25.
- Hjør. (lejet Bol. Flidsagerv. 13, Valby, Tlf. Valby 2529): K. Keiding, f. 91, u. 29.
- Kordeg. 3. Kl.: H. Jørgensen, f. 87, a. 29 (Monrads Allé 16, Tlf. Vb. 2565).
- Organist og Kantor 3. Kl.: E. Johansen, f. 92, a. 25.  
Graver 3. Kl.: L. C. Aarkrog, f. 78, a. 25.
- Frederiksholms Sogn.** 6768 M. Sognet udsk. 1922. Midl. Kirke, 250 Sd., indv. <sup>18/12</sup> 27. Ejer: Kirkefondet. (Omfatter: Kongens Enghave S. f. Vasbyg., Hørdumsg., Godsbanesporret t. Gl. Køgev., Vestgrænse: Gl. Køgev., Damhusaaen). 668 Alt. Mgh.sal v. Kirken. Mgh.smf. (40), KFUM og K. Mghr. I. M. Meget lille kirk. Int., Velvilje, ca. 5500 af Beb. i høj Bebygg., Funktionsrør og faste Arb., ca. 1500 bor Aaret rundt i „Lysthuse“ i megen Fattigdom.
- Sp. 3. Kl. (lejet Bol. Frederiksholmsg. 4, V., Tlf. Sydhavn 3): G. J. Bartholdy, f. 97, u. 30.
- Hjør. (lejet Bol. G. Bangsg. 3, V., Tlf. Sydhavn 108): H. P. Honoré, f. 96, u. 30.
- Kordeg. 3. Kl.: K. Pedersen, f. 85, a. 22 (G. Bangsgade 21, Tlf. Sydhavn 233).
- Organist og Kantor 3. Kl.: R. Henriksen, f. 93, a. 18.  
Graver 3. Kl.: V. A. Anthonisen, f. 06, a. 26.

## Københavns Amt.

### Frederiksberg Provsti.

Provst (3. Kl.): H. W. Koch, Solbjerg Kirke.

(Provstiudvalg: Muremester J. Andersen, S. Fasanvej 14, og Overinsp. O. Skjerbek, Bülowsvej 8).

- Frederiksberg Sogn.** 18024 M. (Grænser: Værnedamsv., Gl. Kongev., Allégade, Bredegade, Andebakkestien, Frdberg Haves Nordgr., Sdr. Fasanv., Roskildebanen, Kommunens Sydgr.). 6951 Alt. 1200 Sd. Gode Forh., god Kkg. Kirken for lille til Sognets Størrelse, mange gode Hjælpere. Mgh.hus. Mgh.smf. (250, Sp.), KFUM og K. Mghr.: u. P. Frederiksberg Slotsk. ventet indviet og et særligt Distr. lagt hertil.
- Sp. 1. Kl. (Emb.bol. Pileallé 1, F., god, men uprakt., opf. 1820, Skifer, 12 V., alle Bekv., ½ Td. L. Have, Tlf. Vester 3539, Kl. 10—11): J. T. Engel (R.\*), f. 75, u. 24.
- Rkp. 2. Kl. (lejet Bol. Chr. Winthersv. 11, V., Tlf. Eva 327): T. A. W. Glahn, f. 88, u. 26.
- Kkp. 5. Kl. (lejet Bol. Pileallé 7 G, Tlf. Vester 4798): C. H. Rasmussen, f. 99, u. 24.
- Kordeg. 1. Kl.: H. Hansen, Dbm., f. 66, a. 08 (Pileallé 3, Tlf. Vester 3937).
- Organist og Kantor 1. Kl.: T. Nielsen, f. 69, a. 13.  
Overgraver 1. Kl.: O. P. Busk, f. 80, a. 14. Graver: P. Maahr.
- Sct. Lucas Sogn.** 11255 M. Kirk. indv. <sup>30/5</sup> 97 (500 Sd.). Chr. Richardtsv. (Grænser: Jernbanen og Nyelandsv. og Hostrupsv., en skraa Linie herfra til Falkonéallé, Godthaabsv., Langelandsv. og Nyelandsv.). 3872 Alt. Mgh.lokal „Sindshvile“, Helgesv. 22. Mgh.smf. (200, Sp.). Megen kirk. Int. KFUM og K. Mghr.: Fællesliste.
- Sp. 2. Kl. (lejet Bol. Nyelandsv. 2 B, V., Tlf. Godthaab 2427): J. Nielsen, f. 91, u. 26.

Rkp. 4. Kl. (lejet Bol. Nylands sv. 2 B, V., Tlf. Godthaab 6517): L. E. K. J a l k, f. 95, u. 23.

Kordeg n 3. Kl.: E. L a r s e n, f. 85, a. 24 (Helgesv. 22, Tlf. Godth. 4733).

Organist og Kantor 3. Kl.: Frk. N. Warming Schmidt, f. 81, a. 22.

Graver (Hon.): K. L a r s e n, f. 87, a. 31.

**Sct. Thomas Sogn.** 11690 M. Kirk. indv.  $\frac{9}{2}$  98 (600 Sd.), Rolighedsv. (Grænser: Rosenørns Allé, Ørstedsv., Fuglevangsv., J. M. Thielesv., Thorvaldsensv., Bülowsv., Den gl. Jernbane til Dr. Abildgaards A., en Linie derfra til Falkonérallé, Godthaabsv., Kronprinsesse Sofiesv., Kong Georgsv., Falkonérallé, Aagade, Jul. Thomsensgade, Aaboulev., Rosenørnsallé). 1403 Alt. Kristi Kirke, Sofiev. 5 (nærm. Baptistisk.). Mghr.: Fællesliste. Mgh.smf. KFUM og K.

Sp. 3. Kl. (lejet Bol. N. J. Fjords Allé 12, V., Tlf. Nora 5371, Kl. 11—12): O. V. L a r s e n, f. 94, u. 30.

Rkp. 4. Kl. (lejet Bol. Falkonergaardsv. 11, Tlf. Nora 6036): K. H. H ø y b e r g, f. 97, u. 31.

Kordeg n 3. Kl.: H. P e t e r s e n, f. 93, a. 21 (Brandes Allé 1, Tlf. Nora 4688x).

Organist og Kantor 3. Kl.: A. R i i s - M a g n u s s e n, f. 83, a. 20.

Graver (Hon.): A. H a u e n s c h i l d, f. 03, a. 28.

**Sct. Marcus Sogn.** 15412 M. Kirk. indv.  $\frac{9}{11}$  02 (ca. 900 Sd.), Forchhammersv. (Grænser: Sct. Jørgens Sø, Gl. Kongev., Bülowsv., Thorvaldsensv., J. M. Thielesv., Fuglevangsv., Ørstedsv., Rosenørnsallé). 1354 Alt. Mgh.hj. Amaliev. 5, Ebenezerkirken, Margretev. 5 (7. Dags Adventister), Martins Kirken, Martinsv. 4 (Grunnets Frimgh.), Bethsaida Tempel, Filippavej 3 (Spiritister). Mgh.smf. (Arkitekt J. Jepsen), K. S. (Sp.). Mghr. forsk. Fraktioner, ikke skarpe Skel. Distriktsdeling.

Sp. 2. Kl. (lejet Bol. Jul. Thomsens Pl. 2, V., Tlf. Nora 5637): M. F. B l i c h f e l d, f. 75, u. 22.

Rkp. 3. Kl. (lejet Bol. H. C. Ørstedsv. 28 C, V., Tlf. Vester 3596, Kl. 11—12): P. D a v i d s e n, f. 70, u. 02.

Kkp. 5. Kl. (lejet Bol. H. C. Ørstedsv. 46<sup>2</sup>, V., Tlf. Nora 5428): A. E. H a n s e n, f. 96, u. 28.

Kordeg n 2. Kl.: O. B l o m H a n s e n, f. 86, a. 30 (Forh. Allé 25, Tlf. V. 5032v).

Organist og Kantor 2. Kl.: A. F e l s i n g, f. 79, a. 09.

Graver 2. Kl.: A. P o u l s e n, f. 93, a. 23.

**Solbjerg Sogn.** 12582 M. Kirk. indv.  $\frac{9}{8}$  08 (1000 Sd.), Howitzvej. (Grænser: Bülowsv., den gl. Jernbanelinie, Nord om Frberg Station til Fasanvej, langs Jernbanelinien til Frederiksvej, Solbjergkirkegaardens Nordgr., Frdberg Haves do., Andebakkestien, Bredegade, Allégade, Gl. Kongev.). 3399 Alt. Mgh.lokaler v. Kirken. Mgh.smf. (200), KFUM og K. Mghr.: 15 u. P. Sp. 2. Kl. (lejet Bol. Gl. Kongevej 162 B, Tlf. Vester 5420, Kl. 10—11): P r o v s t H. W. K o c h, f. 67, u. 11.

Rkp. 3. Kl. (lejet Bol. Smalleg. 22, Tlf. Godthaab 4583): N. J. R a l d, f. 99, u. 27.

Kordeg n 2. Kl.: L. J. J a c o b s e n, f. 89, ans. 24 (Bredegade 32, F., Tlf. Godthaab 3832y).

Organist og Kantor 2. Kl.: Frk. J. D a h l b e r g, f. 77, a. 08.

Graver 2. Kl.: A. O e h l e r e i c h, f. 97, a. 21.

**Lindevangs Sogn.** 13,105 M. Kirk. indv.  $\frac{21}{9}$  30, (1000 Sd.), P. Bangsv. (Grænser: Godsbanelinien, Kommunegrænsen samt en Linie fra Godsbanen gn. Midten af N. Fasanvej mod Nord til Frederikssundbanen). Mgh.hus i Forb. m. Kirken, Mgh.smf. (175, Sp.), KFUM og K. 2856 Alt. Mghr.: Fællesliste.

Sp. 3. Kl. (egen Bol. Stægers Allé 14, F., Tlf. Godthaab 4989): T. P. R a v n, f. 91, u. 26.

Rkp. 4. Kl. (lejet Bol. Mørk Hansens Vej 4, Tlf. Damsø 1374): K. A. V. J. R a s m u s s e n, f. 01, u. 26.

Kordeg n 3. Kl.: E. F. F l o r a n t, f. 77, ans. 26 (Stægers Allé 2, Tlf. Godthaab 6826).

Organist og Kantor: P. N i c o l e t, f. 02, a. 26.

Graver 3. Kl.: J. P. J ø r g e n s e n, f. 87, a. 26.

**Mariendals Sogn.** 12694 M. Kirk. indv.  $\frac{15}{3}$  08 (700 Sd., heraf 150 løse Sd.), Nitivej. (Grænser: Godthaabsv., Kronprinsesse Sofiesv., Kong Georgsv., Falkonérallé, Frdberg Kommunes Grænser mod N. og V.). 4080 Alt. Mgh.lokaler v. Kirken. 2 Distr., Mgh.smf., KFUM og K, FDF. I Mghr. 12 valgt af Mgh., 3 Soc. Golgata Kirke, Kong Georgsvej (Metodistk.). Mormon-tempel.

Sp. 2. Kl. (lejet Bol. Nylands sv. 31, F., Tlf. Godthaab 2076): C. H. K. S e i d e l i n, f. 74, u. 28.

Rkp. 3. Kl. (lejet Bol. H. C. Ørstedsv. 28 C, V., Tlf. Eva 387): O. L. N i e l s e n, f. 99, u. 28.

Kordeg n 2. Kl.: K. D. T r a p, f. 88, a. 22 (Kong Georgsv. 62, Tlf. Gh. 3297v).

Organist og Kantor 2. Kl.: M. V. K l i i m, f. 75, a. 05.

Graver 2. Kl.: V. R a s m u s s e n, f. 71, a. 11.

**Godthaabs Sogn.** 11489 M. Kirk. indv.  $\frac{19}{3}$  11 (900 Sd.), Nylandsvej. (Grænser: Godthaabsv., Langelandsv., Nylandsv., Solbjergv., Frederikssundbanen, Grøndalsaaen). 3075 Alt. Mgh.lokaler og Ungd.hjem v. Kirken. KFUM og K. Mghr.arbejds-Kredse. Mghr.: Fællesliste.

Sp. 2. Kl. (Bol. Emil Chr. Hansens Vej 2, F., Tlf. Godthaab 2112, Kl. 10 $\frac{1}{2}$ —11 $\frac{1}{2}$ ): H. C. K r o g, (R.\*), f. 67, u. 11.

Rkp. 3. Kl. (lej. Bol. Beringsv. 7, Tlf. Gh. 6037): K. V. J. L u n d b l a d, f. 98, u. 31.

Kordeg n 3. Kl.: A. J e n s e n, f. 92, a. 26 (Nylands sv. 52, Tlf. Gh. 1891y).

Organist og Kantor 2. Kl.: G. E l m q u i s t, f. 86, a. 13.

Graver (Hon.): L. P. J ø r g e n s e n, f. 95, a. 30.

**Emmaus Kirke,** P. Bangsvej 1 (se Diakonissestiftelsen). 1662 Alt.

Førstepr.: Dr. theol. L. J. K o c h (R.\*), f. 75, u. 13.

Andenpr.: S. M. H a u g e, f. 90, u. 30.

**De døvstummes Kirke:** J. J ø r g e n s e n (R.\*), f. 71, u. 00 (ca. 500 Døvt., 139 Alt., 150 Sd. H. Emb.bol., Villa, 6 V., 4 K., tilh. Døvtumme-foren., Falkonergaardsvej 16, Tlf. Nora 5844). Ord. Medhj. (Præst f. Døvtumme p. Sjælland udenfor Kbh., Loll.-Falster og Bornholm): O. I. B a a s t r u p (VI), f. 91, u. 23.

**Københavns Valgmenighed** (st. 1890, 512 Medl., 2200 Alt. Immanuel K., Forhaabn. Allé, Sct. Markus Sogn og Filialkirken i Hjørlande benyttes. Fmd. fhv. Overlærer J. Scheller, R. Dbm., J. M. Thielesv. 1): J. C. H e j l e s e n, f. 87, a. 31.

### Sokkelund Herreds Provsti.

Provst (2. Kl.): F. F. M u n c k (R.\*, Dbm.), Ordrup.

(Provststudvalg: Skatteopkr. A. Nielsen, Lyngby, og Handelsgartner N. Christensen, Taarnbygd., Kastrup.)

**Gentofte.** 9367 M.

<sup>2</sup>) 1576 Alt., 377 Sd., O. <sup>3</sup>) 3—4 %. 1 Mgh.hus, I. M.-Kreds (Fabrikant Talleruphus, Rosenv. 8),

KFUM og K. Spejdere, FDF. Sognet delt i 2 Distrikter: G. (Sp.), Jægersborg (Rkp.): 6768 + 2499 Indb. Blandede, enk. t. Bjørners Mgh. <sup>4</sup>) 5



kirk. fris., 8 u. P. <sup>5)</sup> God, 1844, Tegl, 6 V., 7 K., Vd., Centralv., Gas, el. L., Tlf. G. 47. <sup>6)</sup> ½ Td. L., god, gl., væs. Prydhave. <sup>7)</sup> Ingen. <sup>8)</sup> St. og Gymnas. i G., 1 Mil t. Kbh. <sup>9)</sup> 5. <sup>11)</sup> Villaby, mest Middelstand i G.

Sp. 1. Kl. J. E. Schepelern, f. 72, u. 14.

Rkp. 2. Kl.: L. E. S. Teglbjærg, f. 92, u. 28 (Solbakke 50, Tlf. Ordrup 2526).

Kordeg: c. th. K. E. Skydsgaard.

Organist og Kantor: F. Otto.

Graver: F. Kjær.

**Vangede.** 6660 M.

<sup>2)</sup> 319 Alt., 150 Sd., H. <sup>3)</sup> Storkøbenhavnske Forhold. Mgh.lokal. Befolk. mest velst. Arbejdere, men ogsaa mange fattige. <sup>4)</sup> 6 Soc., 3 I. M. <sup>5)</sup> God, 1880, 7 Vær., alle mod. Bekv., Centralv., Tlf. G. 758. <sup>6)</sup> 2000 m<sup>2</sup> Have, god. <sup>8)</sup> St. i Vangede, Slangrupbanen. 2 km t. Gentofte St. <sup>10)</sup> 5. <sup>11)</sup> Sognet ligger V. for Kongevejen.

Sp. 1. Kl.: C. M. Norlev (VI), f. 83, u. 31.

Rkp. 2. Kl. (lej. Bol. Hyrdevej 8 Hell., Tlf. Hell. 3711): H. T. Jacobsen, f. 96, u. 21 (31).

Kordeg: A. Jørgensen.

Organist og Kantor: J. P. Larsen.

Graver: F. Kjær.

**Hellerup.** 11769 M. 257 ha.

<sup>2)</sup> 4850 Alt., 600 Sd., O. <sup>3)</sup> 6 % Mgh.smf. (250, Sp.), KFUM (150) og K (250), 25 Sbl., Mgh.hus, en Del Sekter, men faatallige. <sup>4)</sup> 10 af Smf., 5 „fris.“ <sup>5)</sup> God, ejes af Samfundet, 1908, haardt Tag, 8 V., Vd., Gas, el. L., Tlf. H. 1096. <sup>6)</sup> 2 Sk. Ld. <sup>7)</sup> Ingen. <sup>10)</sup> 5. <sup>11)</sup> Velstillet Bef.

Sp. 1. Kl. L. N. Knudsen, f. 62, u. 13.

Rkp. 2. Kl. (lejet Bol. L. Strandv. 1 A, Tlf. Hell. 3380): H. P. Vedel, f. 98, u. 27.

Kordeg: V. Petersen, Duntzfeldts Allé 17, Hell. 235lv.

Organist og Kantor: Frk. N. Krygell.

Graver: A. Jensen.

**Maglegaards Sogn** pr. Charlottenlund. 5596 M. 172 ha.

<sup>2)</sup> 3714 Alt., 800 Sd., (O.). <sup>3)</sup> 10 %. Ingen Retninger af den kendte Slags. Mgh.hus, Mgh.smf. (ca. 142, Sp.), KFUM (30) og K (70), 100 Sbl. <sup>4)</sup> 10 Medl., heraf 3 „kirk. frisdede.“ <sup>5)</sup> Udm. Bol. i Forb. m. Kirke og Mgh.hus, 1927, Tegl, 4 V. n., 5 V. o., Centralv., Badev., W. C., Konfirmandst. i Kld., Tlf. Hellerup 1567. <sup>6)</sup> 2600 Kv. Al. Have, langstrakt. Ikke Køkkenh. <sup>8)</sup> 10 Min. t. Kirk., 15 Min. t. St., ½ Time t. Kbhvn. <sup>10)</sup> 5½. <sup>11)</sup> Særd. gode, dog skjult Nød og Brug for Mgh.pleje. Villabebyggelse.

Sp. 1. Kl. E. Thaning, f. 72, u. 18.

Hjpr. og Kordeg: J. V. T. Bayer Christensen, f. 92, u. 18 (Bol. Phistersv. 7, Tlf. Hellerup 438y).

Organist: Frk. Nebeløng.

**Ordруп** pr. Charlottenlund. 8088 M. 415 ha.

<sup>2)</sup> 3208 Alt., 360 Sd., O. <sup>3)</sup> 4 %, Københavnsforh., 1 Mgh.hus og Mgh.smf. (160, Sp.), KFUM (150), KFUK (250), FDF (90). I. M. Kreds. <sup>4)</sup> 9 af Smf., 3 Soc., Fællesl. <sup>5)</sup> Henrik Hertzv. 1, udm., 1890, Skifer, 10 V., Vd., Gas, Centralv., el. L., Tlf. O. 531. <sup>6)</sup> 3 Sk. L. <sup>8)</sup> 1 km t. St., Latinsk. v. Pgd. <sup>10)</sup> 5.

Sp. 1. Kl. Provst F. F. Muncck (R.\*, Dbm.), f. 61, u. 11.

Rkp. 2. Kl. (lejet Bol. Fredensv. 48, Tlf. O. 2511): A. E. Schjøning-Jepsen, f. 96, u. 24.

Kordeg: L. Henriksen, f. 88, a. 21. Kongeledet 22.

Organist: A. Bruun.

Graver: B. Errboe.

**Skovshoved** pr. Charlottenlund. 6003 M. 265 ha.

<sup>2)</sup> 1800 Alt., 500 Sd., O. <sup>3)</sup> Udpræget Sympati fra Bef.s Side. Stor Velvilje, off. Mgh.møder og Ungd.møder. 2 Mødesale v. Kirk. <sup>4)</sup> 3 Soc., 8 u. P. <sup>5)</sup> God, 1913, Tegl, 9 V., Vd., el. L., Centralv., Tlf. Ordrup 790. <sup>6)</sup> 3400 Kv. Al., god. <sup>7)</sup> Ingen. <sup>8)</sup> 10 Min. t. Klampenborg St. (i Sognet), ½ Time t. Kbhvn. <sup>10)</sup> 5. <sup>11)</sup> Dels Villabebygg. langs Sundet, dels Arbejdere og Fiskere.

Sp. 1. Kl. K. E. Nielsen, f. 79, u. 15.

Kordeg: E. Gylden, f. 84, a. 15. Strandv. 232.

Organist: P. Schierbeck. M. f. D. R.

**Lyngby-(Lundtofte).** 13343 M. 2767 ha.

<sup>2)</sup> 2360 Alt., 450 Sd., O. <sup>3)</sup> 6—7 %. Ikke stærke Mods., 1 Mh., Mgh.smf. (225, Sp.), KFUM (142) og K. (175), 4 Y.M.-Kredse, Bibelkreds, K.S., Blaa Kors, Sdsk., Magdalenehjemmet og Grundtvigs Højsk. i Past. <sup>4)</sup> 3 Gr., 3 I. M., 2 KFUM, 6 Soc. (kirk.) (Fmd. Pantefogedass. Alfr. Nielsen). <sup>5)</sup> 1848, Tegl, 12 V., Vd., W. C., Gas, el. L., Centralv., Tlf. L. 378. <sup>6)</sup> 1½ Td. Ld., god. <sup>7)</sup> Ingen. <sup>8)</sup> 3 Kirkegaarde i L., Statskole. <sup>10)</sup> 6,8. <sup>11)</sup> Sorgenfri, Grevsk. Frederiksdal. Stor Arbejderbef., store Fabriker. Folket. st. voksende.

Sp. 1. Kl. G. C. K. Krohn (R.\*), f. 76, u. 21.

Rkp. 2. Kl., særl. for Lu., 2730 M., 225 Alt., 240 Sd., O., 1 Mh. i Brede, Kbm. Nielsen, Ørholm, Kkg.: 2—3 %, lidt Sekter i Lu., Baptistfh. i Hjortekær, Mghr. u. P., god Bol. i Lu., 1920, haardt Tag, 4 V. n., 5 V. o., Vd., Badev., el. L., Tlf. Hjortekær 37, 1 Td. Ld. Have, nyanl., 200 Al. t. Lu. Kirke, 2,5 km t. Ly. St. (Statsskole). 6,8. Mange Arbejdere og Gartnere, kun lidt Landbrug, store Fabriker: N. N. Sværdborg (R.\*), f. 68, u. 16.

Kkp. 4. Kl. (udm. Bol., Skifer, 6 V., Centralv., Vd., el. L., Kld. under hele H., Tlf. L. 758, 1262 m<sup>2</sup> Have, gl. Frugt- og Blomsterh., skr. mod S. t. Fæstningskanalen, 200 Kr., 600 Kr.): E. C. Larsen, f. 99, u. 24.

Lyngby: Kordeg: E. Sørensen. Organist: K. Rosendahl. Graver: O. M. Christensen. Lundtofte: Kordeg: O. Kierkegaard. Organist: Fru Sværdborg. Graver: V. Thomsen.

**Taarbæk** pr. Klampenborg. 1969 M. 1100 ha.

<sup>2)</sup> 270 Alt., 300 Sd., O. <sup>3)</sup> 3—4 %. Mgh.smf. (60, Fmd. Sp.), K. S. (Frk. M. Andersen), lidt Sektv. <sup>4)</sup> 2 Gr., 5 u. P. <sup>5)</sup> God, i 3 Etager, 1868, Skifer, 8 V., 3 K., Vd., Badev., W. C., el. L. indl., Tlf. Bellevue 271. <sup>6)</sup> 2400 Kv. Al., god. <sup>7)</sup> 0,3 km t. Kirken, 12 km t. Kbhvn., 1,7 km t. Klampenborg St. <sup>10)</sup> 5,8. <sup>11)</sup> Om Sommeren mange Landliggere. Sp. præd. 10 Gg. i Raadvad Skole aarl.

Sp. 2. Kl. S. Widding, f. 75, u. 23.

Kordeg: M. Rasmussen, f. 83, a. 29.

Organist: A. Buchardt, f. 97, a. 19.

Graver: E. Bentzen, f. 77, a. 06.

**Søllerød** pr. Holte. 5478 M. 2006 ha.

<sup>2)</sup> 2400 Alt., 400 Sd., O. <sup>3)</sup> 7—8 %. Kirk. Int., Hørelyst. Kirk. Møder holdes i et Børneasyl. Mgh.smf. (135, Sp.), KFUM og K, Sdsk. <sup>4)</sup> Fællesliste, 2 n. I. M. <sup>5)</sup> Fortrinalig, overord. sm. beligg., gl., Straa, 7 V., 2 Gæstev., 2 K., Centralv., Badev., Konf.stue, Vd., el. L., Tlf. Holte 700. <sup>6)</sup> 1½ Td. L., en Del gl., en Del nye Frugttræer. <sup>7)</sup> Ingen. <sup>8)</sup> 1,5 km t. Holte, 19 km m. Jernbane t. Kbhvn. 2 Realsk. i Sognet. <sup>10)</sup> 6. <sup>11)</sup> Villakv.

Sp. 1. Kl. E. F. Eilschou Holm (R.\*), f. 77, u. 22.

Kkp. 4. Kl. (till. Kordeg, herfor 1200 Kr. eks-

tra), Bol. lejet af Mghr. i Søllerødhus, 4 V. m. m., Tlf. Holte 855: J. C. Nissen, f. 02, u. 29.

Organist: Frk. E. Sommerfeldt.  
Graver: P. Nielsen.

**Vedbæk.** 5303 M. 2057 ha.

<sup>2)</sup> 1054 Alt., 250 Sd., O. <sup>3)</sup> 4 %. Velvillie, ingen større Mod. ell. Brydn. I. M.-Kreds m. Mh. i V. (Kbmd. Axelsen, V.), KFUM og K, en Del Adventister i Skodsborg (Sanatoriet) og Nærum (Høj-skolen) og Frelsens Hær i Gl. Holte. Ellers intet Særpræg. <sup>4)</sup> Fællesliste. <sup>5)</sup> Udm., 1924, Tegl, 8 V., Badev., W. C., Konf.st., Vd., el. L., Gas, Centralv., sm. og prakt. Villa, Tlf. Trørød 108. <sup>6)</sup> 6000 Kv. Al. Lerjord, Prydhave m. store Bøgetræer. <sup>7)</sup> Ingen. <sup>8)</sup> 5 Min. t. Kirken, 2 km ad Sti (3 km ad Vj. t. St., 6 km t. Rungsted (Latinsk.)), 17 km t. Kbhvn. <sup>10)</sup> 7,5. <sup>11)</sup> Kirken ligger uheldigt, de fleste har mere end ½ Times Gang dertil. Ny Kirke opføres 1931 i Nærum (1272 M.).

Sp. 1. Kl. A. P. Rasmussen, f. 94, u. 23.

Kordeg: A. Larsen, f. 97, a. 27.

**Gladsakse-(Bagsværd)** pr. Buddinge. 6004 M. (deraf 2095 i Bagsværd, 1619 i Buddinge). 2252 ha.

<sup>2)</sup> 630 Alt., 250 + 200 Sd., O. <sup>3)</sup> 3 %, velvillig, ikke stærkt kirk. int. Bef. Mdl. Fællesungdm. (100), Blaa Kors, 2 Sdsk., Mghm., Mandsm., KFUK (30 + 30). <sup>4)</sup> 6 Soc., 1 Kons., 3 n. I. M. <sup>5)</sup> Stør, hersk., prakt., 1919, Tegl, 14 V., Vd., W. C., Badev., Centralv., el. L., Tlf. Søborg 661. <sup>6)</sup> 3 Td. L., meget sm., parkagt. <sup>7)</sup> 40 Td. L., bortf. <sup>8)</sup> 3 km t. B., 2 t. Buddinge, 7 km t. Kbh. <sup>10)</sup> 7. <sup>11)</sup> Dels Landbrug, Kolonihaver, dels Arb., dels Middelst., Villabyer. B. Kirkesal har intet særl. Distr.

Sp. 1. Kl. R. H. E. Thomsen, f. 77, u. 23.

Kkp. 4. Kl. (bor i Buddinge, Tlf. Søborg 1161):

A. Hareskov, f. 03, u. 29.

Klokker: Lærer T. Pedersen.

Organist: Frk. E. Tesch.

**Hervlev.** 2384 M. 1184 ha.

<sup>2)</sup> 305 Alt., 150 Sd. (+ 50 i Sakristi), O. <sup>3)</sup> 2—3 %. Vaagn. Liv og Hørelyst, Mgh.hus, Mgh.smf. (Sp.), Santalkr., Bibelkr. i Pgd., Sømandskr., 2 Bibelkr., Blaa Kors, Bladudd., 2 Sdsk., KFUM og K. <sup>4)</sup> 4 Kons., 3 Soc. <sup>5)</sup> Udm., 1924, Tegl, 8 V., Badev., W. C., Vd., Gas, el. L., stor Kælder, Tlf. Yrsa 52. <sup>6)</sup> 1125 m<sup>2</sup>, anl. 26, god Mødepl. <sup>7)</sup> Ingen. <sup>8)</sup> St. i H., 2 km t. Sporvogn, Rutebil dertil hver Time. <sup>9)</sup> 250 Kr., 400 Kr. <sup>10)</sup> 5,8. <sup>11)</sup> H. Forstad til Kbh., stærkt voksende, Landforh. i Hjortespring.

Sp. 2. Kl. A. E. Westhausen, f. 73, u. 21.

**Søborggaard Sogn** pr. Søborg. 7745 M. 323 ha.

<sup>2)</sup> 1450 Alt., 250 Sd., O. <sup>3)</sup> 3 %. Som i Kbhvn. Mgh.hus, Mgh.smf. (120, Sp.), KFUM og K, enk. Sekt. <sup>4)</sup> 6 Soc., 5 af Mgh.smf. <sup>5)</sup> Ingen Emb.bol. eller Boligodgt. Bol.: Runebergs Allé 7, Tlf. S. 105. <sup>6)</sup> Sporvogn fra S. direkte t. København (Linie 16), 7 km t. Nørreport. <sup>10)</sup> 7. <sup>11)</sup> Forstad, sammenbygg. m. Kbhvn., overv. Arbejdere, Haandværkere, Gartnere.

Sp. 1. Kl. T. Leth, f. 80, u. 21.

Kordeg: Pastor emer. Boas.

Organist: F. Wortziger.

**Rødovre pr. Valby.** 5836 M. 1145 ha.

<sup>2)</sup> 240 Alt., 200 Sd., O. <sup>3)</sup> Velv. Befolkn. Præges

af Kbhvn. Nærhed. Mange Gartnere, stærkt voksende Bef. <sup>4)</sup> Fællesliste, ingen I. M. <sup>6)</sup> Udm., 1929, 10 V., ideel Bolig m. Uds. over Damhussøen og Kbhvn., Vd., Badev., el. L., Centralv., Tlf. R. 100. <sup>6)</sup> 6000 Kv. Al. ny Have. <sup>7)</sup> Regelm. Rutebil til Sporv. <sup>10)</sup> 4,5. <sup>11)</sup> Mange Udflytter fra Kbh. Udmærkede Skoler. Statsungdomshjemmet „Prøven“, „Barnets Hus“ og Kirkens Korshærs Op-tagelseshjem „Korsdal“.

Sp. 1. Kl. N. J. Wamberg, f. 73, u. 04.

Kordeg: S. A. Jensen.

Organist: B. Toft.

Graver: M. Svendsen.

**Hvidovre pr. Valby.** 6523 M. 946 ha.

<sup>2)</sup> 200 Alt., 200 Sd., O. <sup>3)</sup> Præges af Kbhvn.s Nærhed. I. M.-Kreds (Kriminalass. B. Bertelsen, H. Allé 6), forsk. Ungdomsarb. <sup>4)</sup> U. P. <sup>5)</sup> Præstebolig opf. 1931, Tlf. H. 165. <sup>6)</sup> 1000 Kv. Al. Have. Lige ved Kirken. <sup>10)</sup> 4,2. <sup>11)</sup> Sognet stærkt voksende. Lige ved Kbhvn. Rutebil til Kbhvn.

Sp. 1. Kl. E. Schack, f. 95, u. 30.

### Amager.

**Store Magleby (Dragør).** 3324 M., heraf 2099 i D. By. 1601 + 158 ha.

<sup>2)</sup> 246 + 605 Alt., 600 + 350 Sd., O. <sup>3)</sup> 6—7 %. 1 Mh. i D., I. M. Smf. (60, Postmester Christoffersen, D.), KFUM (62) og K (36). <sup>4)</sup> 3 I. M., 12 u. P. <sup>5)</sup> Gl., vel vedligeh., Tegl, 12 V., Vd., Badev., el. L., Tlf. Dragør 212. En Mgh.sal (100 Sd.) indr. i Pgd. 1926. <sup>6)</sup> 0,12 ha, god. <sup>7)</sup> 6,5 ha, t. 35. <sup>8)</sup> 2 km t. D., St. i St. M., 5 km t. Kbhvn.s Grænse. <sup>9)</sup> 125 Kr. u. f. Regul. <sup>10)</sup> 5.

Sp. 1. Kl. M. P. Ulmer, f. 85, u. 25.

**Taarndy.** 4814 M. 2546 ha.

<sup>2)</sup> Ca. 400 Alt., 325 Sd., O. <sup>3)</sup> 3 %, regelm. Møder f. gamle og unge. Bibell. v. Sp. i 3 Skoler. Præget af Forstadsforh. Intet Mgh.smf. i partimæss. Forstand. Om Vinteren mdl. Hedn.miss.-gudstj., Lt. Mf. benytter Konf.stuen til Møder. En lille I. M.-Kreds. <sup>4)</sup> 4 Soc., 5 u. P. <sup>5)</sup> God, 1760 og 1791, Tegl, 11 V., fl. store, Vd., el. L., Pgd. delv. opf. af Mat. fra Hørsholm Slot. Centralv. Tlf. Kastrup 114. <sup>6)</sup> 1½ Td. L., sm. <sup>7)</sup> 26 Td. L., t. 34. <sup>8)</sup> ½ Times Gang t. Sporvogn, 6 km t. Raadhusspladsen. <sup>10)</sup> 6. <sup>11)</sup> Sognet præges stærkt af Kbh.s Nærhed baade i god og nvl. i daarlig Hens. Folketallet stærkt voksende. Særlig mange fattige, en Del rige, ret talstv. Mellemklasse.

Sp. 1. Kl. M. J. Strunge, f. 92, u. 27.

**Kastrup.** 5205 M. 1992 ha.

<sup>2)</sup> 842 Alt., 250 Sd., O. <sup>3)</sup> 3—5 %. Størstedelen af Bef. ukirk. Alt Mgh.arb. pr. af I. M. Org. Mgh.-arb. (Børnegudstj., KFUM og K, L. Y. M., Møder for Gamle, 3 DMS, 1 Sudankr.), Mgh.smf. (135, Sp.). <sup>4)</sup> 6 Soc., 4 af Smf. <sup>5)</sup> God, velholdt, 1916, Sten, 4 V. n., 6 V. o., Gas, Vd., Badev., el. L., Tlf. K. 254. <sup>6)</sup> 2300 Kv. Al., udm., sm. og lun. <sup>7)</sup> Ingen. <sup>8)</sup> 3 Min. t. St., 3 km t. Kbhvn., komm. og priv. Realsk. i K. <sup>10)</sup> 7. <sup>11)</sup> Mange Fabriksarbejdere. Landpræget saa godt som udslettet. Indremissionær: L. Møllergaard. Apotek.

Sp. 1. Kl. C. Søndergaard-Thomsen, f. 81, u. 22.

## Smørum Herreds Provsti.

Provst (3. Kl.): P. J. Munch, (R.\*), Brøndbyvester-øster.  
(Provstiidvalg: Bankdir. R. Thomsen, Glostrup, og Ftm. J. Sørensen, Smørum, Taastrup.)

**Ballerup-Maalev.** 3283 + 659 M. (2445 M. i B. By).  
2546 + 720 ha.

<sup>2)</sup> 760 + 106 Alt., 350 + 125 Sd., O. <sup>3)</sup> God Kkg., Hørelyst, særd. velv. Bef., overv. K. C., mindre I. M. Smf. (Indremissionær A. Pedersen), Mh. i B., Sdsk., 2 DMS (Sp.), KFUM og K. <sup>4)</sup> 2 I. M., 9 n. C., 4 Gr., 2 Soc. <sup>5)</sup> Ret god, stilfuld, stor, 1888, Skifer, 14 V., Badev., Vd., Gas, el. L., Tlf. B. 143. <sup>6)</sup> 1½ Td. L., sm. <sup>7)</sup> Ingen. <sup>8)</sup> 3 km t. M., St. og Realsk. i B. <sup>10)</sup> 4,2. <sup>11)</sup> Kbhvn.s Nærhed præger, mange Udflyttere derfra, Bef. ret omskift. efter Krigen.

Sp. 1. Kl. C. H. Leth, f. 84, u. 30.

**Brøndbyvester-øster** pr. Glostrup. 1412 + 1557 M.  
1351 + 1444 ha.

<sup>2)</sup> 300 + 200 Alt., 150 + 100 Sd., O. <sup>3)</sup> 5 og 4 %, et Kirkefolk begge St., mange ukirk., 1 Mh. og I. M. Smf. i B.v. (Førsteløser O. Hansen), Ms.sal i B.ø., KFUK og DMS. <sup>4)</sup> Soc. Flertal, enk. I. M. og C. <sup>5)</sup> Stor, velh., 1822, fast Tag, 12 V., Vd., el. L., Tlf. B.v. 238. <sup>6)</sup> 2 Td. Ld., sm. <sup>7)</sup> 25 Td. Ld., t. 32, udm. Udb. fra 1929. <sup>8)</sup> 3 km t. B.ø. og St., 20 Min: m. Rutebil t. Kbhvn. <sup>10)</sup> 3. <sup>11)</sup> Gmd., Arb., mange Gartnere.

Sp. 1. Kl. Provst P. J. Munch (R.\*), f. 65, u. 12.

**Glostrup.** 4877 M. (4192 i G. By). 1375 ha.

<sup>2)</sup> 827 Alt., 200 Sd., O. <sup>3)</sup> 5 %. Megen Velvilje o. f. Pr. Præget af Hovedstadens Nærhed. I. M. Smf., 1 Mh. (ca. 50, Hotelejer P. C. Jensen, G.), KFUM (egen Bygn.), KFUK, Søndagssk. m. m. <sup>4)</sup> 3 K. C., 2 I. M., 4 Soc. <sup>5)</sup> God, Villa, 1908, Tegl, 11 V., Badev., Konf.st., 4 Kld., Vd., Gas, el. L., Tlf. G. 443. <sup>6)</sup> 2 Td. Ld., udm., dyr at holde. <sup>7)</sup> Ingen. <sup>8)</sup> St. i G., 1½ Mil. t. Kbhvn., Realsk. i G. <sup>10)</sup> 5,8. <sup>11)</sup> Stor Arbejderbef., G. By har nærmest Købstadpræg, Egbyleiren bruges af Kbhvn.s Kommune til Husvilde. Indremiss. S. Schmidt.

Sp. 1. Kl. C. Nedermærk, f. 92, u. 30.

**Heje Taastrup-(Hedehusene)** pr. Taastrup. 646 + 1937 M. 2204 ha.

<sup>2)</sup> 250 + 357 Alt., 250 + 250 Sd., O. <sup>3)</sup> 12 og 5 %, gode efter Egnens Forh., 2 Mh. og I. M. Smf. (Murerm. Jensen, Hedeh.), KFUM og K. <sup>4)</sup> 4 I. M., 4 Soc., 5 u. P. <sup>5)</sup> God, 1855, Tegl, 14 V., eget Vandværk, Gas, el. L., Tlf. Taastrup 161. <sup>6)</sup> 2 Td. Ld., meget sm. m. Dam, mange Frugttræer, god Køkkenh. <sup>7)</sup> 28 Td. Ld., t. 35. <sup>8)</sup> 4 km t. H., 3 km t. St. (Realsk.), 10 km t. Roskilde, Rutebil t. Kbh. <sup>10)</sup> 3,9. <sup>11)</sup> Mange Arb. i Hedeh.

Sp. 1. Kl. S. C. Borresen, f. 78, u. 26.

**Taastrup Nykirke** pr. Taastrup. 3601 M. (2933 i T. By). 434 ha.

<sup>2)</sup> 350 Sd., O. <sup>3)</sup> Kirk. Int. og Offervilje, men Kbhvn.s Nærhed præger, mange flytter til og fra og er kirk. rodløse, 1 Mh. og I. M. Smf. (35, Indremiss. P. Simmelsgaard, T.), KFUM og K. K. S. 98, enk. Bapt., Advent. og Irving. <sup>4)</sup> 4 Gr., 3 Soc., 1 u. P., 2 I. M. <sup>5)</sup> God Villa, 20% × 13½ Al., 1914, Tegl, 3 V., 5 K., Badev., Vd., Gas, el. L., Veranda, ikke Konf.st., Tlf. T. 212. <sup>6)</sup> 0,25 ha, fra 1914. <sup>7)</sup> Ingen. <sup>8)</sup> 1 km t. Kirke og St., Realsk. i T. <sup>10)</sup> 4,3. <sup>11)</sup> Gode, kun lidt Fattigdom. T. By har Købstadpr.

Sp. 1. Kl. E. T. Wagner (M. f. D. R.), f. 78, u. 18.

**Herstedøster-vester** pr. Glostrup. 557 + 1997 M.  
974 + 1532 ha.

<sup>2)</sup> 125 + 150 Alt., 100 + 125 Sd., O. <sup>3)</sup> 10-15 %, Hørelyst, lidt I. M. m. Mh. (Fængselsbetj. P. Olesen, Vridsløselille pr. Taastrup), Kbhvn.s Nærhed præger, 1 Fh. <sup>4)</sup> 2 I. M., 1 Gr., 10 u. P. <sup>5)</sup> God, 1864, Skifer, 11 V., 2 o., Vd., el. L., Tlf. H.ø. 10. <sup>6)</sup> 1½ Td. Ld., god, frugtrig. <sup>7)</sup> 20 Td. Ld., t. 39. <sup>8)</sup> 3 km t. H.v., 4 km t. St., 14 km t. Kbhvn., Rutebil. <sup>10)</sup> 4. <sup>11)</sup> Velst. Vridsløselille Fængsel i H.v. Sogn. Fangerne medregnet i Folketallet.

Sp. 2. Kl. V. R. L. H. O. u. m. a. n. d., f. 96, u. 30.

**Ledøje-Smørum** pr. Ballerup. 497 + 865 M. 1048 + 2097 ha.

<sup>2)</sup> Nogenlunde Alt., L. Kirke delt i Underkirke. 80 Sd., og Overkirke, 50 Sd., Overkirk. bruges i Alm. ikke, kun undertiden til Møder. S. 150 Sd. <sup>3)</sup> Gnsnit 2524 Kirkegæster i L., 2917 i S. 1926—30 ved de ord. Gudstj. 40 % af Bef. i S. har ¾—1 Times Gang til Kirke ad ubel. Vej. De kirk. Forh. ikke lette, besværliggøres af Kbhvn.s Nærhed, stadig Til- og Fraflytning, særl. i L., med stig. Lørdagsballer, Foreningssmkomster osv., 1 Mh., 1 Fh. <sup>4)</sup> 4—5 n. Gr., 3 Soc., ellers u. P. <sup>5)</sup> Udm., 1860, Tegl, 13 V., 2 Forstuer, Vd., el. L., hersk., Mgh.sal i Sidelønge, Tlf. L. 28. <sup>6)</sup> 1 Td. Ld. <sup>7)</sup> 27 Td. Ld., t. 39. <sup>8)</sup> 3 km t. S., 5 km t. St., Rutebil over Glostrup t. Kbhvn. (1 Time). <sup>10)</sup> 7. <sup>11)</sup> Hg. Edelgave i S.

Sp. 2. Kl. L. P. L. Groothe, f. 72, u. 19.

**Sengeløse** pr. Taastrup. 1202 M. 2606 ha.

<sup>2)</sup> 167 Alt., 200 Sd., O. <sup>3)</sup> 5 %, enk. I. M., ellers u. P. <sup>4)</sup> 7 u. P. <sup>5)</sup> God, 1669, Straa, 13 V., Vd., el. L., Tlf. S. 24. <sup>6)</sup> 3 Td. Ld. <sup>7)</sup> Ca. 29 Td. Ld. + 5 Td. Ld. Mose m. m., t. 33. <sup>8)</sup> 6 km t. St., 13 km t. Kbhvn. <sup>11)</sup> Hg. Cathrineberg og mange større Gaarde.

Sp. 2. Kl. J. B. Wiberg, f. 94, u. 28.

**Torslunde-Ishøj** pr. Taastrup. 609 + 768 M. 833 + 1604 ha.

<sup>2)</sup> 120 + 120 Sd., O. <sup>3)</sup> 6 og 7 %, voksende, megen Materialisme, mange Arb., daarlige Hg-forhold. Vansk. Sted at være Præst p. G. a. de særd. forskelligartede Forh., Bibell., Børnegudstjeneste, lille I. M.-Kreds i I. (10 Fam., Gmd. Bendtzen, I. Mark), 1 Fh. <sup>4)</sup> 2 I. M., 1 K. C., 9 u. P. <sup>5)</sup> Praktisk og velholdt, 1884, Skifer, 7 V., 3 K., Vd., Badev., Tlf. T. 8. <sup>6)</sup> 1½ Td. L., udm., parklign., mange Frugttr., skr. mod Syd. <sup>7)</sup> 14½ Td. L., t. 33. <sup>8)</sup> 3,5 km t. I., 4 km t. St. (Realsk.), 11 km t. Roskilde. <sup>10)</sup> 2,9. <sup>11)</sup> Hg. Benzonsdal i T. Kbhvn.s Vandforsyning i Sognet.

Sp. 2. Kl. H. V. H. Nyegaard, f. 98, u. 29.

**Værløse-(Hareskov).** 2250 M. 3435 ha.

<sup>2)</sup> 300 Alt., 150 + 150 Sd., O. <sup>3)</sup> 5 %, pr. af Kbhvn.s Nærhed, ingen Retn. fremtr. <sup>4)</sup> 8 u. P., 3 Soc. <sup>5)</sup> God Villa, 1910, Tegl, 4 V. n., 3 V. o., Vd., el. L., Tlf. Kirkeværløse 13. <sup>6)</sup> ½ Sk. L., let Jord. <sup>7)</sup> Ingen. <sup>8)</sup> 0,2 km t. V., 7 km t. H. Kirke (opf. 29), 3 km t. St., 22 km t. Kbhvn. <sup>10)</sup> 2,5. <sup>11)</sup> En Del fattige, Værløselejren og Jonstrup Seminarium i Past., naturskønt, Skov og Sø.

Sp. 2. Kl. O. E. L. Christiansen, f. 81, u. 24.

**Vallensbæk** pr. Glostrup. 550 M. 882 ha.

<sup>2)</sup> 100 Sd., O. <sup>3)</sup> God, 1 Mh., ret stort I. M. Smf.

(30, Lærer C. Christensen), DMS. <sup>4</sup>) 4 I. M., 2 K. C. <sup>5</sup>) 1824, Straa, ret god, 8 V., 4 K., Brønd, el. L. <sup>6</sup>) 10 Sk. L., god. <sup>7</sup>) 20 Td. L., ca. 34. <sup>8</sup>) 0,5 km t. Kirke, 6 km t. St. <sup>10</sup>) 3. <sup>11</sup>) Overv. Arb.bef. Sp. 3. Kl. A. E. Lorenzen (I.), f. 81, u. 28.  
**Vridsløselille Straffeanstalt** (Herstedvester Sogn) pr. Glostrup.  
 360 Fanger + 100 Funkt., god Bol. fra 1859, 5 V., Vd., el. L., Tlf. Valby 480, Lokal 4 (Kontor),

Lokal 9 (privat), 2 Sk. L. sm. Have, ½ Mil t. Glostrup og Taastrup, Holdepl. v. V., Rutebil t. Kbhvn. Grundløn 4800 Kr.—6000 Kr. + Tillæg. Pr. censurerer al Fangepost, stort Kontorarb. Gudstj. 2 G. hver Søndag i Fængslets Kirke (250 Sd.).

Førstepr. N. I. Heie, f. 91, u. 22.

Hjpr. K. Olesen Larsen, f. 99, u. 28.

## Frederiksborg Amt.

### Lynge-Kronborg Herreds Provsti.

Provst (3. Kl.): H. S. Hansen (R.\* Dbm.), Sct. Mariæ Kirke, Helsingør.  
 (Provsttudvalg: Pens. Lærer Christiansen, Lillerød, og Statsskovfoged Larsen, Hellebæk.)

#### Helsingør. Sct. Olai Sogn. 10462 M.

<sup>2</sup>) Ca. 1650 Alt., ca. 800 Sd., O. <sup>3</sup>) Gode Forh., en trofast, vaagen, arbejd. Mgh., Mgh.smf. (Pastor Augustsen), Mh., I. M. Smf. (Miss. Lund), KFUM (Sekt. c. th. G. Mølgaard) og K, egne Bygn., alle Slags Sekter. <sup>4</sup>) 10 kirk., 5 Soc. <sup>5</sup>) Stor Villa, købt 1909, 16 V., el. L., noget uprakt., Badev., W. C., Varmeapp., Tlf. 200. <sup>6</sup>) Lille Blomsterhave. <sup>8</sup>) 10 Min. t. Kirken, den højere Almenskole lige v. Pgd. <sup>10</sup>) 10.

Sp. 1. Kl. C. J. Iisager, f. 86, u. 27.

Rkp. 2. Kl. C. F. A. L. Augustsen, f. 80, u. 19.

Kordeg.: H. C. Jacobsen, f. 72, a. 16.

Organist og Kantor (3600 Kr.): Gunnar Boesen, f. 74, u. 06.

#### Sct. Mariæ Sogn. 5379 M.

<sup>2</sup>) 1300 Alt., 500 Sd., O. Sakristiet ben. t. Konf.-læsn., i den sm. gl. Laksmandsall i Klostret holdes større Møder. <sup>3</sup>) Gode; megen kirk. Int. KFUM.s Bygning (Borgen, Fmd. Lærer Laur. Jensen), Kat. Kirke, Metodistkirke, alle Sl. Sekter. <sup>4</sup>) u. P., alle kirk. <sup>5</sup>) Pgd. er den gamle Priorgaard fra 1525. rest. 1908 af Prof. Storch, meget ejend. og sm., lige v. Klostret og Kirken, 11 V., Vd., W. C., varmt og koldt Vd., Badev., Centralv., el. L., Tlf. 551. <sup>6</sup>) 3 Sk. L., meget sm., m. Havehus. <sup>8</sup>) Latinsk. i Byen. <sup>9</sup>) Ingen. <sup>10</sup>) 10. <sup>11</sup>) Stor, flink Arbejderbef. (Skibsværftet i Sognet). Sp. er tillige Pr. ved Kronborg Slotskirke, hvor der holdes Gudstj. for Soldater.

Sp. 1. Kl. Provst H. S. Hansen, (R., Dbm.), f. 63, u. 15.

Kordeg. (4. Kl.) og Kantor (7. Kl.): O. C. Lund, f. 61, a. 13.

Organist (3000 Kr.): Frk. G. Nørregaard, f. 80, a. 20.

#### Asminderød-Grønholt (Fredensborg Slotskirke-Humlebæk) pr. Fredensborg. 5162 + 799 M.

5491 + 1569 ha.

<sup>2</sup>) A.: 850 Alt., G.: 150 Alt., F.: 150 Alt., 350 + 250 + 125 Sd., O. <sup>3</sup>) Tiltagende Kkg., 7—8 % i A. og F., 4 % i G., 2 Mh. (med mindre I. M. Smf., Skomager H. Jacobsen, Vexebo, og Gmd. And. Pedersen, Lønholt, G.), KFUM og K, lidt Bjørners Bev. <sup>4</sup>) A. og G.: 3 I. M., 13 u. P. <sup>5</sup>) God, 1903, Tegl, 10 V., Vd., W. C., Badev., el. L., Tlf. Fredensborg 193. <sup>6</sup>) 1½ Td. L., god, gl. <sup>7</sup>) 19½ Td. L., t. 32. <sup>8</sup>) 2 km t. F., 3½ km t. G., 11 km t. H. <sup>10</sup>) 4,8. <sup>11</sup>) Mange Arb., naturskønt, mange Landligere, Velvilje. 2270 M. i F. By.

Sp. og Slotspræst 1. Kl. V. V. Greve Moltke, (R.\* Dbm.), f. 62, u. 17.

Rkp. 2. Kl. (særlig for Humlebæk: 1832 M.

(om Sommeren ca. 3000. <sup>2</sup>) 400 Alt., 250 Sd., O. <sup>3</sup>) 6 %, 1 Fh., I. M., DMS og Santalkr., KFUM (10) og K (20). FDF, lidt Sektv. <sup>4</sup>) 7 u. P. <sup>5</sup>) Udm. Villa, 1891, Skifer, 3 st. V., 3 o., W. C., Badev., el. L., Tlf. H. 177. Sm. beligg., Udhus m. Konf.st. og Garage. <sup>6</sup>) 0,1 ha, køn. <sup>7</sup>) Ingen. <sup>8</sup>) 10,5 km t. A., 11,5 km t. F., 13 km t. G., 1 km t. St., 8 km t. Helsingør. <sup>10</sup>) 4,8. <sup>11</sup>) Fiskere, Haandv., Arb., Landmd., Hg. Krogerup. Rkp. præd. i en Turnus paa 4 Søndage, 3 Gg. i H., 1 Gg. i G., 1 Gg. i F.): E. J. Porsdal, f. 92, u. 22.

Kkp. 4. Kl. (har Grønholt som sit særl. Distr., lejet Bol. i F., Tlf. F. 334, 600 Kr. i Boligg.): J. Eilschou Holm, f. 04, u. 28.

#### Birkerød (Høsterkøb). 5717 M. (ca. 3392 i B. By).

3648 ha.

<sup>2</sup>) 600 + 300 Sd., O. <sup>3</sup>) God Kkg., 1 Mh., 1 Fh., I. M.-Kreds, KFUM, K. S. <sup>4</sup>) 2 I. M., 9 n. Gr. <sup>5</sup>) Stor, god, men kostbar og besværlig, 1730, Straa, 12 V., Vd., el. L. <sup>6</sup>) 3 Td. L., sm. <sup>7</sup>) 32 Td. L. <sup>8</sup>) 4 km t. H., St., Latinsk. i B. <sup>10</sup>) 5. <sup>11</sup>) Indremiss. L. Andersen. Se Ussested.

Sp. 1. Kl. I. H. Thomsen, (R.\*), f. 67, u. 18.

#### Egebæksvang pr. Espergårde. 3095 M. 1285 ha.

<sup>2</sup>) 766 Alt., 300 Sd., O. <sup>3</sup>) 5 %, Sdsk., Bladudd., KMA, Blaa Kors, I. M.-Kreds (60), KFUK. <sup>4</sup>) 4 Gr., 2 I. M., 3 u. P. <sup>5</sup>) Udm., 1924, Tegl, 3 V. n., 4 V. o., Konf.st., Centralv., Gas, Badev., Tlf. Espergårde 271. <sup>6</sup>) 3000 Kv. Al. Have. <sup>8</sup>) 0,2 km t. Kirken ad sm. Skovvej, St. i E., 5 km t. Helsingør. <sup>10</sup>) 5 %. <sup>11</sup>) Naturskønt, Skov, v. Øresund, Land og By, Fiskerbef. Mange Landligere. 2 Hg.

Sp. 1. Kl. V. O. Bartholdy Møller, f. 83, u. 30.

#### Hornbæk-Hellebæk. 2006 + 1444 M. 2622 + 1762 ha.

<sup>2</sup>) 550 + 250 Alt., 318 + 180 Sd., O. <sup>3</sup>) 10 og 8 %, rolige, ikke udpr., 1 Lt. Mf. Mh., Lt. Mf. og I. M. danner fælles Mgh.smf. (Sp.), Kredse for Araber- og Santalmis., en Del uorg. Gr., KFUK, godt bes. Ungdm. <sup>4</sup>) 2 Lt. Mf., 1 I. M., 5 Soc., 7 u. P. <sup>5</sup>) Udm., 1890, Skifer, 11 V., el. Pumpe, el. L., Badev., W. C., pragtfuld beliggende ved H. Sø, Tlf. H. 35. <sup>6</sup>) 1 Td. L., god, sm. Skrænt mod Søen. <sup>7</sup>) Ingen. <sup>8</sup>) 1 Mil t. He., St. i Ho., 2 Mil t. Helsingør. <sup>10</sup>) 4,8. <sup>11</sup>) Om Sommeren en Mængde Badegæster, overord. naturskønt. Flere store Gaarde. En Del Arb., især i He.

Sp. 1. Kl. L. V. Højrup, f. 96, u. 29.

#### Hørsholm-(Rungsted). 3734 M. 1579 i H. By, 736 i R. By. 1295 ha.



<sup>2</sup>) 1291 + 380 Alt., 350 + 200 Sd., O. <sup>3</sup>) Smukt Mgh.hus (indv. 23, Sp.), KFUM og K, Sdsk., DMS. <sup>4</sup>) 9 u. P., kirk. <sup>5</sup>) Særd. god, gl., en af H. Slots Udbyggn., Prbol. siden 1790, rest. 21, Tegl, 9 V., Vd., Gas, el. Lys, W. C., Tlf. H. 325. <sup>6</sup>) 4500 Kv. Al., god. <sup>7</sup>) Ingen. <sup>8</sup>) 3 km t. R., 2 km t. St., 23 km t. Kbh., Statssk. i R. <sup>10</sup>) 3,4. <sup>11</sup>) Naturskønt. Flere større Gaarde. Se Usserød.

Sp. 1. Kl. A. B. C. Reumert, f. 81, u. 20.

**Tikøb (Gurre).** 2365 M. 5362 ha.

<sup>2</sup>) 359 + 165 Alt., 400 + 250 Sd., O. <sup>3</sup>) Ujævn Kkg. T. uden Særpr., G. en Del Lt. Mf., Mh. (T.), Lt. Mf. Mh. i G., I. M. Smf. (25, Sp.), Sdsk., Blaa Kors, lidt Ungd.arb., DMS. <sup>4</sup>) T.: 5 u. P., 2 I. M., G.: 2 Soc., 1 Gr., 1 Lt. Mf., 1 u. P., 1 I. M. <sup>5</sup>) God, tør, sund, 1847, Straa, 14 V., Vd., el. L., Tlf. T. 2. <sup>6</sup>) 1 Td. L., sm., vskl. at holde. <sup>7</sup>) 20 Td. L., t. 38. <sup>8</sup>) 6 km t. G., 5 km t. St., Rutebil t. Helsingør, 12 km. <sup>10</sup>) 4,8.

Sp. 1. Kl. Provst L. J. A. Petersen, (R.\*), f. 68, u. 15.

**Bloustrød-Lillerød** pr. Lillerød. 1423 + 1213 M. 2561 + 877 ha.

<sup>2</sup>) 358 + 418 Alt., 185 + 200 Sd., O. <sup>3</sup>) Lidt I. M., ikke meget kirk. Liv. Mgh.smf. (35, Sp.), DMS, Santal-, Armenierkr., Søndagssk. i B., Børnegudstj. i L., KFUK (20) og M (10). <sup>4</sup>) 4 I. M., 1 Gr., 1 K. C., 4 Soc., 3 u. P. <sup>5</sup>) Udm., 1898, Tegl,

12 V., Badev., Vd., el. L., Tlf. Allerød 1. <sup>6</sup>) 3 Td. L., sm. <sup>7</sup>) 23 Td. L., t. 32. <sup>8</sup>) 4 km t. L., 2,6 km t. St., 10 km til Hillerød, Rutebil, 4 km t. Birkerød (Latinsk.). <sup>10</sup>) 4. <sup>11</sup>) Stor Arbejderbef., 2 Militærleire. Hg. Sandholm. Langstrakt Pastorat. Naturskønt.

Sp. 2. Kl. A. A. J. Andersen, f. 78, u. 24.

**Karlebo (Nivaa)** pr. Kokkedal. 2332 M. 3982 ha.

<sup>2</sup>) ? Alt., 350 + 250 Sd., O. <sup>3</sup>) God Kkg. og Alterg. i K., ringe i N. 2 Mh., 4 DMS Kredse, 1 Fh., KFUM og K, Blaa Kors. <sup>4</sup>) 2 Gr., 1 Soc., 1 u. P., 4 I. M. <sup>5</sup>) God, 1850, Skifer, 12 V., Vd., el. L., Tlf. K. 11. <sup>6</sup>) 3 Td. L., parklign., mange Frugttr., god Køkkenh. <sup>7</sup>) 22 Td. L., t. 33. <sup>8</sup>) 7 km t. N. Kirke og St., 9 km t. Hillerød. <sup>10</sup>) 4,5. <sup>11</sup>) Stor Arb.bef.

Sp. 2. Kl. O. Wøldike Nielsen, f. 86, u. 28.

**Usserød** pr. Kokkedal. 2046 M. 740 ha.

<sup>2</sup>) 202 Alt. Ingen Sognekirke, men Hørsholm K. benyttes indtil v., desuden holdes Gudstj. i Høsterkøb K. og Brønsholmsdals Kirkesal. <sup>3</sup>) 3 %, lille Mgh.smf., Møder holdes i et Lokale v. d. milit. Klædefabrik, Stampen. Katolsk Kapel i U. <sup>4</sup>) 4 Soc., 2 Kons., 1 I. M. <sup>5</sup>) God, 1910, 8 V., Vd., Gas, el. L., Tlf. Hørsholm 333. <sup>6</sup>) 1/8 Td. L., god. <sup>8</sup>) 2 og 5 km t. Kirkerne, 1 km t. Kokkedal St., 3 km t. Rungsted Statssk. <sup>10</sup>) 4,6. Kun faa Gaarde, mest Arbejdere, solid og velv. Befolkning.

Sp. 2. Kl. V. Petersen, f. 90, u. 29.

## Horns-Ølstykke-Lynge-Frederiksborg Herreders Provsti.

Provst (1. Kl.): Dr. theol. S. A. Becker, (R.\*), Ølstykke.

(Provstiuvalg: Landbrugsskoleforst. Oluf Jensen, Slangerup, og Kæmner Mathisen, Frederikssund.)

### Horns Herred.

**Gerlev-Draaby-(Skoven)** pr. Femhøj. 954 + 2049 M. (561 i Jægerspris). 1851 + 5043 ha.

<sup>2</sup>) 417 + 586 + 225 Alt., 250 + 300 + 200 Sd., O. <sup>3</sup>) 12 og 8 %. I. M. Smf. og Mh. i Jægerspris (Fru Dr. Høeg, J.), K. S. (20, Bestyrer Stenbæk, J.), jævne, folkekirk. Forh. Kat.ap. Mh. <sup>4</sup>) 1 I. M., 1 Gr., 1 Soc., 9 u. P. <sup>5</sup>) Udm., sund, 1856, Tegl, 9 V., lukket Veranda, Vd., el. L., Tlf. Femhøj 13. <sup>6</sup>) 1 1/4 Td. L., udm. <sup>7</sup>) 19 Td. L., t. 37. <sup>8</sup>) 3,5 km t. D., 0,3 km t. G., 12 km t. Skovk., 6 km t. Frederikssund, 1 km t. St. <sup>10</sup>) 3,9. <sup>11</sup>) KFUM og FDF.s Sommerlejr i D., Soldaterlejr, ret gode soc. Forh. Det danske Montesorriselsk. Skole, Egelundsgaard, Kong Fr. VII.s Stiftelse med Jægerspris Hg., 3 større Gaarde. Indremiss. S. Mogensen, G., og F. Højlund, J.

Sp. 1. Kl. J. T. Nielsen, f. 90, u. 29.

Kkp. 4. Kl. (særlig for Skovens Distr., 750 M. — Kkg. 4—5 %, velv. Bef. uden større kirk. Int., Mghr. u. P., Bol. er en god Villa, opf. 1903, 5 V. m. m., 1/2 Td. L. Have, ringe. Tlf. Kulhus 33. 9 km t. D., 13 km t. G. Ejend. storslaaet Natur, Nordskoven, 15 Min. t. Isefjorden): K. C. Mortil, f. 07, u. 31.

**Ferslev-Vellerup** pr. Skibby. 1105 + 154 M. 2600 + 316 ha.

<sup>2</sup>) 224 + 44 Alt., 180 + 80 Sd., O., H. <sup>3</sup>) 4 og 10 %. Ingen I. M. Paavirkn., 1 Fs.sal, K. S. 98. <sup>4</sup>) 13 u. P. (gr.). <sup>5</sup>) 1853, Tegl (lidt utæt), 10 V., Vd., Kld. u. hele Huset, Tlf. Vejleby 29. <sup>6</sup>) 1 Td. L., sm., ringe Frugtavl og Urtehave. <sup>7</sup>) 23 Td. L., t. 38. <sup>8</sup>) 4 km t. V., 4 km t. St., 28 km t. Roskilde, Rutebil. <sup>10</sup>) 1,8. <sup>11</sup>) Gode. Mange Statshuse.

Sp. 2. Kl. V. M. Petersen, f. 95, u. 31.

**Skibby.** 1085 M. (552 i S. By). 1481 ha.

<sup>2</sup>) 275 Alt., 200 Sd., H. <sup>3</sup>) 6 %, ikke meget bev. Liv, ret god Hørelyst, lille I. M. Smf. (Sp.), KFUM og K. <sup>4</sup>) 1 Gr., 1 I. M., 2 C., 1 Soc., 1 u. P. <sup>5</sup>) God, 1870, Tegl, 8 V., 6 K., el. L., Tlf. 88. <sup>6</sup>) Ca. 2 1/2 Td. L. (stor, god Køkkenh.), særd. sm. <sup>7</sup>) 14 Td. L., t. 33. <sup>8</sup>) St. i S., t. Frederikssund ca. 15 km. <sup>10</sup>) 3. <sup>11</sup>) Gode.

Sp. 2. Kl. V. L. Groes-Petersen, f. 73, u. 19.

**Skuldelev-Selsø** pr. Krogstrup. 773 + 683 M. 1643 + 1931 ha.

<sup>2</sup>) 175 + 80 Alt., 200 + 150 Sd., H. <sup>3</sup>) 12 og 8 %. Ungdoms- i Pgd., intet særl., enk. I. M. i Sk. <sup>4</sup>) 1 I. M., 11 u. P. <sup>5</sup>) Udm., stor, 1830, Tegl, 14 V., Vd., el. L., dyr at opvarme, Tlf. S. 26. <sup>6</sup>) 2 Td. L., sm., en lille Lund. <sup>7</sup>) 16,5 ha, Selvdr. <sup>8</sup>) 5 km t. S., 10 km t. Frederikssund. St. 3 km fra Pgd. <sup>10</sup>) 3. <sup>11</sup>) Hg. Selsø. Naturskønt v. Roskilde Fjord. Mange Arb.

Sp. 2. Kl. K. Ambby, f. 94, u. 25.

**Kyndby-Krogstrup** pr. Krogstrup. 297 + 615 M. 930 + 1726 ha.

<sup>2</sup>) 60 + 80 Alt., 120 + 100 Sd., H. <sup>3</sup>) 5 og 4 1/2 %, intet særl. <sup>4</sup>) 12 u. P. <sup>5</sup>) Udm., lys, tør, 1859, Tegl, 8 V. n., 4 V. o., Mødesal i det gl. Stuehus, Veranda, Kld. u. hele Huset, Vd., Tlf. Dalby 37. <sup>6</sup>) 2 Td. L., udm., frugtrig. <sup>7</sup>) 20 Td. L., t. 34. <sup>8</sup>) 4 km t. Kr., 5 km t. St., 14 km t. Fr.sund. Rutebil. <sup>10</sup>) 2,3. <sup>11</sup>) Hg. Svanholm og Overberg. Jævne Landforh.

Sp. 3. Kl. L. P. S. Egerup, f. 66, u. 22.

**Oure** pr. Holbæk. 885 M. 1542 ha.

<sup>2</sup>) ? Alt., 200 Sd., O. <sup>3</sup>) Rolige Forhold, gl.dags Kirkelighed, Sdsk., Pigem. i Pgd., 1 Mh., I. M. Smf. (8 Fam.; Gmd. L. Frederiksen. O.), 1 Fh. <sup>4</sup>) 2 I. M., 4 u. P. <sup>5</sup>) Gl., hygg., nogenlunde, Straa, 12 V., Vd., el. L., Tlf. O. 27. <sup>6</sup>) 1 Td. L.,

kun lidt Frugt. <sup>7)</sup> 20 Td. L., t. 39. <sup>8)</sup> 7 km t. Holbæk, god Skolerute. <sup>10)</sup> Lav. <sup>11)</sup> Dyrt Sted at bo.  
Sp. 3. Kl. F. W. de Fine Skibsted, f. 81, u. 29.

### Ølstykke Herred.

**Farum.** 1613 M. (deraf 889 i F. By). 2160 ha.  
<sup>2)</sup> 350 Alt., 130 Sd., O. <sup>3)</sup> 8 %. Fredelige Forh., KFUM og K, intet særl. org. <sup>4)</sup> 7 u. P. <sup>5)</sup> Enest. sm. beligg., udm., 1859, Skifer, 10 V., Vd., el. L., Tlf. F. 115. <sup>6)</sup> 1 Td. L., sm., kun faa Frugttræer. <sup>7)</sup> 40 Td. L., fra 27. <sup>8)</sup> 1 km t. St., 14 km t. Hillerød, 20 km t. Kbhvn., Realsk. i F. <sup>10)</sup> 2,4. <sup>11)</sup> Mange Arb. Overord. natursk., Skov og Sø. I F. Villabebyggelse.

Sp. 2. Kl. O. C. Krogh, f. 67, u. 09.

**Slagslunde-Gandløse** pr. Stenløse. 403 + 1010 M. 974 + 2382 ha.

<sup>2)</sup> 70 + 200 Alt., 150 + 150 Sd., H., O. <sup>3)</sup> 8 og 7 %, flink Bef. u. P., rolige Forh., 1 Fh., Ungd.arb. <sup>4)</sup> 13 u. P. <sup>5)</sup> 1802 og 60, Tegl, 11 V., 2 K., Pumpe, Tlf. Gandløse 55. <sup>6)</sup> 1½ Td. L., sm. m. Dam. <sup>7)</sup> 48 Td. L., t. 36. <sup>8)</sup> 3,5 km t. G., 6 km t. St., 15 km t. Fr.sund. <sup>10)</sup> 4,6.

Sp. 2. Kl. P. Prip, f. 91, u. 21.

**Stenløse-Vekse.** 1329 + 480 M. 2356 + 782 ha.

<sup>2)</sup> 150 + 45 Alt., 220 + 100 Sd., O., H. <sup>3)</sup> 5 og 7 %. Velvilje, ingen Partier. <sup>4)</sup> 13 u. P. <sup>5)</sup> 1924, Tegl, 5 V. (ikke store), 1 K. n., 5 V. o., stor og lille Konf.st. i Kld., el. Pumpe, el. L., Tlf. S. 74. Særd. sm. beligg. <sup>6)</sup> 1 Td. L., god, mange unge Frugttr. (syge). <sup>7)</sup> 19 Td. L., Selvdr. <sup>8)</sup> 3,5 km t. V., St. i S., 12 km t. Frederikssund, 1 Time m. Jernb. t. Kbhvn. <sup>10)</sup> 2,5. <sup>11)</sup> Jævnt gode, dog en Del fattige i S.

Sp. 2. Kl. H. C. Blessing, f. 79, u. 22.

**Snodstrup** pr. Oppesundby. 435 M. 976 ha.

<sup>2)</sup> 140 Alt., 120 Sd., O. <sup>3)</sup> 5 %, Santalkr., Ungdomsm. <sup>4)</sup> 6 C. <sup>5)</sup> 1862, Tegl, 9 V., god, Vd., el. L., Tlf. Rørbæk 32. <sup>6)</sup> 7/8 Td. L., sm., god. <sup>7)</sup> 19 Td. L., t. 34. <sup>8)</sup> 2 km t. St., 5 km t. Frederikssund. Rutebil t. Hillerød og Roskilde. <sup>10)</sup> 2. <sup>11)</sup> Til Emb. er knyttet Stillingen som Rkp. Frederikssund-Oppesundby, dog kun med Forpligtelse overfor O., 3 km t. O.

Sp. 2. Kl. H. F. Grønvold, f. 85, u. 21.

**Ølstykke.** 1097 M. 1785 ha.

<sup>2)</sup> 349 Alt., 140 faste Sd., O. <sup>3)</sup> 10 %, gl.dags Kirkelighed, Santalkr., Børnegudstj., Ungdomsm. i Pgd., Kr. f. Telmiss., Santalm. <sup>4)</sup> 7 kirk. u. P. <sup>5)</sup> God, 1894, Skifer, 9 V., Sugepumpe i K., el. L., Tlf. Ø. 37. <sup>6)</sup> 1 Td. L., sm. <sup>7)</sup> 12 Td. L., t. 34. <sup>8)</sup> St. i Ø., 11 km t. Fr.sund. <sup>10)</sup> 1,8. <sup>11)</sup> Velst. Bef.

Sp. 2. Kl. Provst, Dr. theol. S. A. Becker (R.\*), f. 75, u. 20.

### Lynge-Frederiksborg Herred.

**Hillerød-Nr. Herlev.** 6822 + 4093 (Slotssognet) + 1083 M. (Nr. Herlev). 3131 ha, Nr. H. 2246 ha.

<sup>2)</sup> 3200 Alt., 450 + 150 Sd., O. <sup>3)</sup> Kun ringe Retningspr., en Del Hørelyst, især bl. de ældre, 1 Mh. (Indremiss. Karlens), Mgh.smf. (Sp.), DMS Kreds (Rkp.), KFUM og K, K. S. 98 (Frk. Eva Mørch). <sup>4)</sup> H.: 4 C., 2 I. M., 3 Gr., 3 Soc., N. H.: 1 Gr., 3 Soc., 3 u. P. <sup>5)</sup> God, Tegl, 7 V. n., 3 V. o., Vd., Gas, Centralv., el. L., Tlf. H. 655. <sup>6)</sup> 0,5 ha. <sup>7)</sup> Ingen. <sup>8)</sup> 6 km t. Nr. H., Latinsk i Byen. <sup>10)</sup> 5,8. <sup>11)</sup> Lt. Mf. har Mh. og Højsk. i Pastoratet.

Sp. og Slotspræst Frederiksborg Slotsk. 1. Kl. R. C. Rald (R.\*), f. 70, u. 20.

Rkp. 2. Kl. (ret god, men daarligt bygget Bol. i H., 1887, Skifer, 8 V., Vd., Gas, el. L., lukket Veranda, Garage, Tlf. H. 516, 2 Skp. L. Have, uden Betydn., 8 Min. Gang t. Slotsk., ½ Times Gang t. St., 15 Min. t. Latinsk., Slotssognets Befolk. mest smaa Landbrugere, Statens Gaarde Faurholm og Trollesminde):

Kordeg. i H. (3000 Kr.): F. C. Mørch, f. 63, a. 25.

Organist (4000 Kr.): J. Laumann, f. 90, a. 26.

**Frederikssund-Oppesundby.** 3186 + 467 (Oppesundby) + 979 M. (Oppesundby). Udes. 539 ha. O. 920 ha.

<sup>2)</sup> 716 + 67 Alt., 300 + 70 Sd., O. <sup>3)</sup> 1 Mh., lille I. M.-Kreds i F. (Indremiss. S. Mogensen), 1 Fh. (O.), KFUM (egen Bygn.) og K, Santalkreds og Ø. M. <sup>4)</sup> F.: 4 Soc., 3 u. P., 1 I. M., 1 Rad., O.: 4 Soc., 2 u. P. <sup>5)</sup> God, lidt fugtig, 1868, Tegl, 7 V. n., 4 V., Badev. o., Vd., el. L., Tlf. F. 339. <sup>6)</sup> ½ Td. L., udm., mange Frugttr. <sup>7)</sup> Ingen. <sup>8)</sup> 3 km t. O. <sup>10)</sup> 9. <sup>11)</sup> Sp. i Snodstrup er Rkp. for Oppesundby.

Sp. 1. Kl. H. F. Jørgensen, f. 77, u. 23.

Kordeg. i F. (2000 Kr.): V. Petersen, f. 05, a. 30. Organist og Kantor (1750 Kr.): Frk. A. Godtfredsen, a. 29.

**Slangerup-Uvelse.** 1622 + 491 M. (1090 i S. By). 1690 + 1188 ha.

<sup>2)</sup> 350 + 160 Alt., 350 + 150 Sd., O. <sup>3)</sup> 6 og 5 %. Intet særl., Mh. „Kingosminde“ i S., 1 Mh. (U.), lille I. M.-Kreds. <sup>4)</sup> 13 kirk. u. P. <sup>5)</sup> God, 1859, Tegl, 9 V. n., 2 V. o., Vd., el. L., Tlf. S. 97. <sup>6)</sup> 1 Skp. L., aaben, god. <sup>7)</sup> Ingen. <sup>8)</sup> 6 km t. U., St. i S., 15 km t. Hillerød. <sup>10)</sup> 3. <sup>11)</sup> S. bymæss. Bebygg. Hg. Lystrupgaard i U.

Sp. 1. Kl. J. J. Hjørland, f. 88, u. 26.

**Hjørlande** pr. Slangerup. 1103 M. 2410 ha.

<sup>2)</sup> 190 Alt., 200 Sd., O. <sup>3)</sup> 1 Fh., K. S. 98 (Friskole. Andersen, H.), Ungd.foren. (250), Valgmgh.kirke, Filial til Kbhvn.s Valgmgh., 30 Sbl., Friskole. <sup>4)</sup> 1 I. M., 1 Gr., 3 C., 2 Soc. <sup>5)</sup> God, 1861, rest. 85, Tegl, 9 V., 3 K., Vd., el. L., Tlf. Slangerup 11. <sup>6)</sup> 10 Skp. L., god, frugtb. <sup>7)</sup> 6,7 ha, t. 32. <sup>8)</sup> 2 km t. Slangerup, 7 km t. Frederikssund. Rutebil. <sup>10)</sup> 3,1.

Sp. 2. Kl. K. V. T. Barfod, f. 60, u. 00.

**Lynge-Uggeløse.** 1013 + 1272 M. 1984 + 2407 ha.

<sup>2)</sup> ? Alt., 150 + 100 Sd., O. <sup>3)</sup> Intet særl., lille I. M.-Kreds, 1 Mgh.hus, Ungd.m. i Pgd. og Mh., ingen udpr. Retn. <sup>4)</sup> 2 I. M., 12 u. P. <sup>5)</sup> God, 1852, Tegl, 6 V. n., 1 V. o., 2 K. o., Vd., el. L., udm. Konf.st., Køkken m. m. i Kld., Tlf. L. 28. <sup>6)</sup> 1½ Td. L., fugtig, ikke frugtrig, sm. <sup>7)</sup> 21 Td. L., t. 34. <sup>8)</sup> 2 km t. U., 1 km t. St., 11 km t. Hillerød. Rutebil. <sup>10)</sup> 3,6. <sup>11)</sup> Hg. Mørdrupgaard.

Sp. 2. Kl. J. Ø. Bugge, f. 87, u. 28.

**Græse-Sigerslev** pr. Frederikssund. 387 + 262 M. 693 + 581 ha.

<sup>2)</sup> 19 + 19 Alt., 110 + 65 Sd., H. <sup>3)</sup> 6 og 5 %, 1 komm. Fh., gl.dags Kirkelighed og Fromhed, mange ligegyld., Sdsk. i G., lidt I. M. <sup>4)</sup> 1 Gr., 1 I. M., 4 u. P. <sup>5)</sup> God, statelig, noget fugt., 1872, Tegl, 7 V. n., 5 V. o., Vd., Tlf. Sigerslevvester 46. Meget sm. Pgd. <sup>6)</sup> 0,7 ha, god, Frugt. <sup>7)</sup> 11 ha, t. 36. <sup>8)</sup> 2,5 km t. S., 6 km t. Frederikssund. <sup>10)</sup> 2,5. <sup>11)</sup> Rutebil dgl., Hillerød—Frederikssund 1 G. hveranden Dag.

Sp. 3. Kl. J. V. F. M. Olsen, f. 01, u. 30.

### Holbo-Strø Herreders Provsti.

Provst (1. Kl.): K. E. Ræbild (R.\*), Nøddebo.

(Provstiudvalg: Fhv. Grdr. N. P. Christensen, Helsing, og Tømrerm. C. C. Nielsen, Frederiksværk.)

#### Holbo Herred.

**Græsted.** 2333 M. (789 M. i G. By). 2671 ha.

<sup>2)</sup> 900 Alt., 200 Sd., O. <sup>3)</sup> 8 %, 2 I. M. Smf. (Sp.), 3 Mh. (Sp., Lærer Larsen, Alumne), KFUM og K, en Del Lt. Mf. m. Mh. <sup>4)</sup> 3 I. M., 3 Lt. Mf., 2 Gr. <sup>5)</sup> God, 1928, Tegl, 13 V., Vd., el. L., Tlf. G. 57. <sup>6)</sup> 2 Td. L., god. <sup>7)</sup> 30 Td. L., Selvdr. <sup>8)</sup> 15 Min. t. St., 2½ Mil t. Hillerød. <sup>10)</sup> 5,6. <sup>11)</sup> Sund, sm. Egn, nær Gribskov.

Sp. 1. Kl. V. Christensen, f. 83, u. 23.

**Helsing-Valby.** 2436 (1419 i H. By) + 696 M. 2346 + 1578 ha.

<sup>2)</sup> 820 + 200 Alt., 250 + 150 Sd., O. <sup>3)</sup> 8 og 5 %. Velv. Bef., ret gode Forh., 2 Mh., 1 K. S.Hus, I. M. Smf. (55, Miss. Madsen, Parc. Hans Olsen, Aggebo), K. S. 98 (60, Sp.), KFUM (30) og K (30), gr. Ungdf. (80), en Del Lt. Mf., 1 Fh. <sup>4)</sup> 2 Gr., 5 I. M., 2 Højk., 1 Lt. Mf., 1 Soc., 3 u. P. <sup>5)</sup> God, sund, 1865, Tegl, 13 V., Vd., Badev., el. L., Tlf. H. 121. <sup>6)</sup> 2½ Td. L., gl., sm., 2 Damme, lille Ø. <sup>7)</sup> 20 Td. L., t. 38. <sup>8)</sup> 5 km t. V., St. i H., 2 Mil t. Hillerød. <sup>10)</sup> 3. <sup>11)</sup> Jævnt gode.

Sp. 1. Kl. L. S. Lyng h-Larsen, f. 71, u. 14.

**Blidstrup** pr. Græsted. 1081 M. 2205 ha.

<sup>2)</sup> 500 Alt., 250 Sd., O. <sup>3)</sup> 12 %. 1 Mh., I. M. Smf. (Malerm. V. Andersen, Hesselbjerg pr. G.), Kredse for DMS og Teltm., Lt. Mf. m. Mh., 2 K. S. 98 (Førstelærer Eriksen, B., og Førstelærer Jørgensen, Smidstrup), KFUM og K, 1 Fh. <sup>4)</sup> 2 I. M., 2 Lt. Mf., 3 Gr. <sup>5)</sup> Udm., 1926, Rør, 6 V. n., 5 V. o., Vd., el. L., Centralv., Tlf. Raageleje 48. <sup>6)</sup> 1½ Td. L., udm. <sup>7)</sup> 9 ha, t. 34. <sup>8)</sup> 7 km t. St., 3 Mil t. Hillerød. <sup>10)</sup> 4,7. <sup>11)</sup> Naturskønt, Uds. t. Kattegat og Kullen. Gode soc. Forh.

Sp. 2. Kl. F. M. R. Busch, (R.\*), f. 69, u. 25.

**Esbønderup-(Villingerød)** pr. Esrom. 1774 M. 5324 ha.

<sup>2)</sup> 475 + 135 Alt., 250 + 175 Sd., O. <sup>3)</sup> 8 og 4 %. Alm., folkekirk., liden kirk. Int., nogen I. M., 1 Mh. (Sp.), en Del Lt. Mf. m. Mh., KFUM og K. <sup>4)</sup> 2 I. M., 1 Lt. Mf., 10 u. P. <sup>5)</sup> Udm., 1929, Tegl, 6 V. n., 3 V. o., Centralv., Vd., W. C., Badev., el. L., Tlf. Esrom 24. <sup>6)</sup> 1½ Td. L., god. <sup>7)</sup> 30 Td. L., t. 33. <sup>8)</sup> 7 km t. V., 2 km t. St., 16 km t. Hillerød. Rutebil. <sup>10)</sup> 3,5. <sup>11)</sup> En Del Skovarb. og Tegl-værksarb., Hg. Esromgd.

Sp. 2. Kl. J. P. R. Dræbøye, f. 70, u. 19.

**Gilleleje.** 1757 M. 819 ha.

<sup>2)</sup> 800 Alt., 300 Sd., O. <sup>3)</sup> God Kkg., megen aand. Int., Mgh.hus, Lt. Mf. Mh., en Del Lt. Mf., I. M. Smf. (70, Sp.), KFUM (40) og K (60). <sup>4)</sup> 2 I. M., 2 Lt. Mf., 3 polit. <sup>5)</sup> God, sm. beligg., 1910, Tegl, 8 V., Vd., el. L., Tlf. G. 86. <sup>6)</sup> 1 Td. L., udm. <sup>7)</sup> Ingen. <sup>8)</sup> Trinbrød v. Pgd. <sup>10)</sup> 4,2. <sup>11)</sup> Naturskønt, mange Landl. om Sommeren.

Sp. 2. Kl. J. C. Thorsen (III), f. 67, u. 26.

**Maarum.** 1054 M. 1554 ha.

<sup>2)</sup> 599 Alt., 200 Sd., O. <sup>3)</sup> 15 %. Præg. af I. M., 2 Mh. (Ejlstrup pr. Helsing: Gmd. Rs. Nielsen, M.; Kagerup: Tømrer L. Hansen), KFUM og K. <sup>4)</sup> I. M. Flertal. <sup>5)</sup> Kold, noget ubevk., Villa, 1890, Tegl, 5 V., 3 K., Køkken i Kld., el. L., Tlf. Helsing 185. <sup>6)</sup> 1½ Td. L., kuperet, 2 Damme, sm. <sup>7)</sup> 6 Td. L., t. 34. <sup>8)</sup> 4 Min. t. Kirken, 2,5 km t. St.,

14 t. Hillerød. <sup>10)</sup> 5,6. <sup>11)</sup> Ret stor Arbejderbef., ellers Ldmd.

Sp. 2. Kl. H. Rohleder, f. 87, u. 18.

**Ramløse-Annisse** pr. Helsing. 903 + 576 M. 2272 + 2102 ha.

<sup>2)</sup> 183 + 92 Alt., smaa Kirker., O. <sup>3)</sup> Kkg. nogenlunde i R., ringe i A. 2 % Kl. 10, 3-4 % Kl. 2. Velv. Bef., enk. I. M. og Lt. Mf., 2 Fh. <sup>4)</sup> 2 I. M., 1 Lt. Mf., Resten u. P. <sup>5)</sup> Stalelig og tiltalende Prgd. Ny Avlsb., ligger for sig selv, 1908, Tegl, 12 V. og K., Tlf. R. 2. Fortr., højt, daarligt Vd. fra Brønd, godt Vd. hentes hos Forp. <sup>6)</sup> 2 Td. L., meget sm., herlig Udsigt. <sup>7)</sup> 42 Td. L., t. 36. <sup>8)</sup> ¼ Mil t. A., 2¼ Mil t. Hillerød. <sup>10)</sup> 3,2. <sup>11)</sup> Gode, Hg. Annissegd.

Sp. 2. Kl. C. F. V. Bruun-Rasmussen, f. 68, u. 06.

**Søborg** pr. Firhøj. 1051 M. 2333 ha.

<sup>2)</sup> 700 Alt., 300 Sd., O. <sup>3)</sup> 15 %, god, støt Kkg. Gammeldags Kirkelighed, Velvillie, 1 Mh., I. M. Smf. (50, Gmd. P. J. Tingsager, Kierkegaard, Gilleleje), Bladudd., Søndagssk., Ungdomsarb. o.s.v., 1 Fh. <sup>4)</sup> 3 Gr., 2 I. M., 2 u. P. <sup>5)</sup> Udm., solrig, 1874, Tegl, 16 V., Vd., Badev., Garage, el. L., Tlf. Firhøj 64. <sup>6)</sup> 2½ Td. L. + Skov og gl. Volde, meget sm., ny Køkkenhave. <sup>7)</sup> 18½ Td. L., t. 34. <sup>8)</sup> 1,5 km t. St., 20 km t. Hillerød, 6 km t. Gilleleje (Realsk.). <sup>10)</sup> 4. <sup>11)</sup> Overv. Gaardejere, gode soc. Forh.

Sp. 2. Kl. E. E. A. Steenvinkel, f. 92, u. 23.

**Vejby-Tibirke.** 1171 + 886 M. 2262 + 2551 ha.

<sup>2)</sup> 225 + 160 Alt., 250 + 150 Sd., O. H. <sup>3)</sup> 5-6 %. 1 Mh., smaa I. M.-Kredse i V. og T., Sdsk., 1 Fh. (V.), Foredragsf., KFUM og K, DMS. <sup>4)</sup> 3 I. M., 2 Gr., 1 Lt. Mf., Resten n. C. <sup>5)</sup> Udm., 1871, Skiifer, 12 V., Pumpe i Br., el. L., Tlf. Aske-mose 33. <sup>6)</sup> 1 Td. L., meget sm. kuperet, god Køkkenh. <sup>7)</sup> 30 Td. L., t. 39. <sup>8)</sup> 5 km t. T., St. i V., 3 Mil t. Hillerød. <sup>10)</sup> 3,7. <sup>11)</sup> Gode, 3 Jernbanest. i Past., Skolehj. Godhavn (80 Dreng) i T., Pigehj. Unnerupgrd. (23 P.). Naturskønt, minderig Egn, Skov, Hav. Om Sommeren en Mængde Badegæster. 610 M. i Tisvilde St.by.

Sp. 2. Kl. Provst V. E. L. Haagen Müller, f. 64, u. 08.

**Nøddebo-(Gadevang)** pr. Fredensborg. 787 M. 3740 ha.

<sup>2)</sup> 100 + 100 Alt., 100 + 100 Sd., O. H. <sup>3)</sup> 8 å 10 %, 1 Fh. i G. <sup>4)</sup> 12, ikke udpr. <sup>5)</sup> God, ca. 150 Aar gl., Tegl, 6 V. n., 4 V. o., Badev., el. L., stor Konf.stue (Fors.stue), Vd., Tlf. Fredensborg 40. <sup>6)</sup> Ca. 1 Td. L., sm., store Løvtræer, Uds. over Esrom Sø, nogen Træfrugt. <sup>7)</sup> Ingen. <sup>8)</sup> 5,5 km t. G. (bakket Vej, gn. Gribskov), 3 t. Kildeport St., 7 t. Hillerød (Rutebil) og Fredensborg. <sup>10)</sup> 4. <sup>11)</sup> Overv. Arbejderbef., mange Sommerbeboere. Megen Skov. Egelund (tilh. Prins Gustav) og Strødam i Sognet.

Sp. 3. Kl. Provst K. E. Ræbild (R.\*), f. 74, u. 09.

#### Strø Herred.

**Kregme-Vinderød-Frederiksværk** pr. Fr.værk. 926 + 675 + 2061 M. (Fr.værk). 2975 + 1320 ha.

<sup>2)</sup> 116 + 159 + 463 Alt., 150 + 275 + 350 Sd., O. <sup>3)</sup> 5 %, 1 Mh. i F. (78, Læge L. Balslev, F.),

I. M. Smf. (80), KFUM (45), K (40), lidt Frimiss., Frelsens Hær, Bapt. <sup>4)</sup> 11 Soc., 10 andre, deraf enk. I. M. <sup>5)</sup> I F., udm., 1894, Tegl, 13 V., Vd., el. L., Tlf. F. 252, lidt afsides, men sm. beligg. <sup>6)</sup> 2 Td. L., sm., lige v. Skov. <sup>7)</sup> 8 Td. L., bortf. <sup>8)</sup> 5 km t. K., 1,5 t. V., 1 km t. F., 2 t. St., Realsk. i F. <sup>10)</sup> 8,4. <sup>11)</sup> Mange Fabriksarbejdere. Meget naturskønt. Arresødal i V. Frederiksværk Købstadkommune er 1931 udskilt fra Vinderød som selvst. Kirkesogn, saaledes at Vinderød Kirkegaard og Ligkapel er fælles for F. og V. Sogne.

Sp. 1. Kl. J. A. Tørsleff, f. 72, u. 22.

Hjælpepr. 4. Kl. (lejlet Bol. i F.): H. E. M. u. S. Jensen, f. 99, u. 25.

Kordegn i F. (6. Kl.): L. M. Thomassen, f. 78, a. 11. Organist: A. L. Toft, a. 31.

**Torup (Lynæs)** pr. Dysekilde. 3002 M. (1184 i Hundested). 3069 ha.

<sup>2)</sup> 180 + 525 Alt., 260 + 180 Sd., O. H. <sup>3)</sup> 4—6

% Ikke stærkt partipr., en Del Frimiss. m. Mh., KFUM's Hjem ben. som I. M. Mh. (Indremiss. Mar. Kristiansen, Hundested), KFUM og 2 K. <sup>4)</sup> 4 n. I. M., 5 u. P. <sup>5)</sup> God, hygg., lang og smal. Uprakt og dyr, 1750, Straa, 10 V. m. m., Vd., el. L. <sup>6)</sup> 1½ Td. L., god. <sup>7)</sup> 14 Td. L., t. 35. <sup>8)</sup> 8 km t. L., St. nær Pgd., 8 km t. Fr.værk. <sup>10)</sup> 6. <sup>11)</sup> Stor Fiskerbef., 2 Havne, 5 Jernbanest. og Hldpl., Hundested og Lynæs, 4 Kroer, (Hs. Grønnæssegd. Naturskønt. Mange Forretninger. Landliggere om Sommeren.

Sp. 1. Kl. M. Stenfeldt Mathiasen, f. 72, u. 22.

**Lille Lyngby-Ølsted** pr. Skævinge. 870 + 818 M. 3259 + 1717 ha.

<sup>2)</sup> 250 + 110 Alt., 155 + 140 Sd., O. <sup>3)</sup> 5½—6 og 3½—4 %, ikke meget bev. kr. Liv, velv. Bef., 2 Fh. <sup>4)</sup> 1 I. M., 11 u. P. <sup>5)</sup> Ret hygg., uprakt., lidt Fugt, 1846, Straa, el. L., 9 V. og K., stor Konf.stue, Pumpe, Tlf. Arresø 14. <sup>6)</sup> 2 Td. L., sm. beligg. ved Arresø, dyr, vskl. at holde, mange Frugttræer. <sup>7)</sup> 99 Td. L., til 37, heraf 6 Td. Plantage. <sup>8)</sup> 6 km t. Ø., 6 km t. St., 12 km t. Hillerød. <sup>10)</sup> 4. <sup>11)</sup> Pgd. ligger uheld., Pr. skal læse m. Konf. i Ø.

Sp. 2. Kl.

**Melby.** 1115 M. 2742 ha.

<sup>2)</sup> 382 Alt., 240 Sd., O. <sup>3)</sup> 7—8 %. Præg. af I. M., gode Forh., 1 Mh., I. M. Smf. (55, Skrædderm. Andersen, M.), KFUM (25) og K (35), DMS

Kr., en Del Lt. Mf., 1 Fh. Enk. Frimiss. m. Missionær. <sup>4)</sup> 2 I. M., 2 Soc., 3 u. P. <sup>5)</sup> Udm., tør, 1862, rest. 17, Straa, 5 V., 2 K. n., 2 V. o., 3 V. i tidl. Forp.bolig, Vd., el. L., Tlf. Hald 116. <sup>6)</sup> 1 Td. L., god, mange Frugtbuske. <sup>7)</sup> 10 Td. L. Sandjord. <sup>8)</sup> 4 Min. t. Kirken, St. i M., 7 km t. Frederiksværk (Realsk.). <sup>10)</sup> 3,8. <sup>11)</sup> Mange Smaakaarsfolk. Badest. Liseleje.

Sp. 2. Kl. N. C. T. Holme, f. 73, u. 22.

**Skævinge-Garløse.** 731 + 527 M. 987 + 1232 ha. <sup>2)</sup> 147 + 71 Alt., 120 + 150 Sd., O., H. <sup>3)</sup> 6,1 og 4,8 %. 1 Fh. (G.), velv. Bef., I. M. Smf. (20, Gmd. E. Sørensen, S.), Miss.sal, kr. Ungd.m., folk. Ungdf. <sup>4)</sup> 1 I. M., 11 u. P. <sup>5)</sup> God, lidt fugt., 1852, Straa, 12 V. n., 3 V. o., Pumpe i Køkk., el. L., Tlf. S. 22. <sup>6)</sup> 10 Sk. L., særd. sm. og god. <sup>7)</sup> 50 Td. L., t. 35. <sup>8)</sup> 5 km t. G., St. i S., 12 km t. Hillerød (Latinsk.). <sup>10)</sup> 3,3. <sup>11)</sup> Velst. Bef. G. Sogn i Lynge-Frederiksborg Herr.

Sp. 2. Kl. N. O. Westh, f. 68, u. 19.

**Tjæreby-Alsønderup** pr. Harløse. 1112 + 845 M. 1552 + 1911 ha.

<sup>2)</sup> 180 + 145 Alt., 100 + 125 Sd., O., H. <sup>3)</sup> 8 og 7 %, rolige, Velvillie, 1 Fh., 2 Santalkr., Frederiksborg Højskole og Frimenighed i T., lovende begynd. Ungdomsarb. Lidt Lt. Mf. <sup>4)</sup> 11 Gr. og K. C., 2 I. M. <sup>5)</sup> Gl., velholdt, taalelig, Straa, 11 V., de fleste smaa, Brønd, el. L., Tlf. Nøddehøj 16. <sup>6)</sup> 2 Td. L., mange Frugt., god Køkkenh. <sup>7)</sup> 12 Td. L., t. 36. <sup>8)</sup> 5 km t. A., 1,5 km t. St., 6 km t. Hillerød. <sup>10)</sup> 2,8. <sup>11)</sup> Jævne, en Del Smaakaarsfolk og Arbejdere, enk. større Gaarde.

Sp. 2. Kl. J. F. Christiansen (III), f. 74, u. 25.

**Frederiksborg Frimenighed** (st. 1909, 22 Fam. + en Del Enkeltpers., væs. fra Tjæreby, Hillerød, Helsing, Ramløse, Nøddebo. Egen Kirke i T., opf. 1909, benyttes. Egen Præstebolig. Fmd. Højskolelærer O. Jensen, Frederiksborg Højskole). Betjenes af Frimenighedspr. Niels Daal, Høve.

**Strø** pr. Skævinge. 605 M. 1431 ha.

<sup>2)</sup> 92 Alt., 150 Sd., H. <sup>3)</sup> 6 %. 1 Fh., kirkevenlig Bef. u. P. <sup>4)</sup> 1 I. M., 5 u. P. <sup>5)</sup> 1804, Straa, 2 større, 8 mindre V., Vd., el. L. <sup>6)</sup> ¼ Td. L., væs. Park, gl. Træer, ¼ Td. L. Urte- og Blomsterh. <sup>7)</sup> 30 Td. L., t. 38. <sup>8)</sup> ¼ Mil t. St., 1¼ Mil t. Hillerød (Rutebil). <sup>10)</sup> 2,1. <sup>11)</sup> Gode.

Sp. 3. Kl. E. G. C. Wulff Møller, f. 03, u. 30.

## Bornholms Amt.

### Bornholms vestre Provsti.

Provst (3. Kl.): E. B. Rohde, Klemensker.

(Provstiuudvalg: Kirkeværgen Hansen, Rø, og Amtsraadsmedl. Michaelsen, Vestermaria.)

**Rønne-Knudsker.** 10537 + 1031 M. 978 + 1921 ha.

<sup>2)</sup> 2499 + 121 Alt., 700 + 125 Sd., O., H. <sup>3)</sup> 9 og 4 %. Fredelige; Distriktsdel, der overholdes ret godt; de forsk. Arbejdsgrene af Mgh.livet ret selvst., Kirken synes at „samle“ bedst. 2 Børnegudstj., Sømandsbj. i R., megen Hørelyst, alle mulige Sekter, flere m. egne Kirker og Sale, virksom I. M. Kredt, Mh. (Missionær L. P. Hansen), KFUM (Skr. Thinggaard) og K, Valgmgh. m. egen Pr. og Kirke, 136 Sbl. <sup>4)</sup> 3 C., 6 Soc. (kirkevenl.), 3

I. M., 1 Gr., 1 Lt. Mf., 1 Ev. lt. Mf. <sup>5)</sup> God, 1831, Tegl, 11 V., Vd., W. C., Badev., el. L., Tlf. 366. <sup>6)</sup> Udm. efter Byforh. <sup>7)</sup> 9 Td. L., t. 40. <sup>8)</sup> 4 km t. K., Latinsk i R. <sup>10)</sup> 13,6. <sup>11)</sup> Alm. Byforh., velv. Bef., nogen Fattigd., især gr. p. Arbejdsløshed. Sp. og Rkp. har gratis Kørsel til K. i Tjenesteanligg. Ret gode soc. Forh. Org. Samarbejde mellem de velgør. Institutioner.

Sp. 1. Kl. V. M. P. J. Nielsen, f. 74, u. 25.

Rkp. 2. Kl. (god Bol., 1885, Skifer, 5 V., 4 o.,



Vd., Gas, el. L., Centralv., Tlf. R. 747, lille Have, 160 Kr. udenf. Reguleringen): J. V. Nielsen, f. 94, u. 27.

Kordeg. i R.: E. J. Nielsen, f. 04, a. 31.

Organist (4000 Kr.): B. Brockdorff, f. 73, a. 99.

**Allinge-Olsker.** 2214 + 1530 M. 961 + 2518 ha. <sup>2)</sup> 600 + 350 Alt., 600 + 200 Sd., O. <sup>3)</sup> 10 og 12 %. Gode Arbejdsvilkår. Helt præget af I. M., 4 Mh., 2 Fh., 2 Lt. Mf. Mh., 1 Evg. lt. Mf. Mh. 4 I. M.-Kredse (Sp. Fmd. f. Smf.raadet), megen Hørelyst, undt. i Sandvig. Meget Sektvæsen, Metodistkapel, Baptistkapel o. s. v. <sup>4)</sup> 7 I. M., 1 K. C., 4 Soc., 1 u. P., 1 Lt. Mf., 1 Evg. lt. Mf. <sup>5)</sup> Fortrinlig, sm. beligg., Uds. over Østersøen, 1911, Tegl, 12 V., Badev., Vd., Gas, Tlf. A. 50. Ligger i Allinge. <sup>6)</sup> ½ Td. L., god. <sup>7)</sup> Ingen. <sup>8)</sup> 5 km t. O. (bakket Vej), 24 km t. Rønne. <sup>10)</sup> Pr. betaler efter Olsker 6 %. <sup>11)</sup> Ualm. naturskønt (Hammeren). Mange Sommergæster og Turister. Mange Smaakaarsfolk.

Sp. 1. Kl. A. Petersen, f. 99, u. 28.

Kordeg. i A. (1200 Kr.): I. Kofoed, f. 69, a. 04.

Organist (1000 Kr.)

**Hasle-Rutsker.** 1335 (Købst.) + 68 (Lands.) + 1458 M. (R.). 416 + 2921 ha.

<sup>2)</sup> 164 + 114 Alt., 250 + 150 Sd., O. <sup>3)</sup> Ikke god, en Del Bapt., Lt. Mf., Evg. lt. Mf. hver m. Mh., Fr. Hær, lidt I. M. (Mh.: Savskærer Schou, H., Uddeler Mortensen, R.). <sup>4)</sup> 3 I. M., 1 Evg. lt. Mf., 1 Lt. Mf., 2 Soc., 2 C., 5 Gr. <sup>5)</sup> God, 1904, Tegl, 7 V. n., 4 o., Badev., Vd., el. L., Gas, Tlf. H. 9, sm. Uds. over Havet. <sup>6)</sup> 1770 m<sup>2</sup>, ikke god. <sup>7)</sup> Ingen. <sup>8)</sup> 4 km t. R. (bakket), 11 km t. Rønne. <sup>10)</sup> 10,2. <sup>11)</sup> Jævnt velst., en Del Arb. og Fiskere i H.

Sp. 1. Kl. N. J. Nielsen, f. 82, u. 21.

Kordeg. i H. (6. Kl.): O. Stibolt, f. 93, a. 25.

Organist (1000 Kr.): C. Larsen, f. 65, a. 95.

**Klemensker.** 2734 M. 5713 ha.

<sup>2)</sup> 450 Alt., 750 Sd., O. <sup>3)</sup> 7 %. Ret gode Forh., splittede, 1 Mh. (Snedker L. Pihl, K.), 1 Lt. Mf. Mh., 1 Afholdskro, KFUM og K, alle mulige Sekter. <sup>4)</sup> 3 C., 1 I. M., 1 Lt. Mf., 3 Soc. <sup>5)</sup> God, 1888, Skifer, 12 V., Pumpe i K., Tlf. K. søndre 14. <sup>6)</sup> 1½ Td. L., sm. beligg. <sup>7)</sup> 33 Td. L., t. 35. <sup>8)</sup> St. i K., 12 km t. Rønne. <sup>10)</sup> 3,9.

Sp. 1. Kl. Provst E. B. Rohde, f. 67, u. 04.

**Nyker.** 1196 M. 2465 ha.

<sup>2)</sup> 435 Alt., 212 Sd. (Rundkirke), O. <sup>3)</sup> 10 %. Overv. I. M., 1 Mh. (Skomager C. Schou), 4 Bibelkredse, fælles Smf.møder i Mh., lille Evg. lt. Mf. m. Mh., 1 Fh., enk. Sbl., enk. Bapt. <sup>4)</sup> 3 I. M., 3 Soc., 1 Evg. lt. <sup>5)</sup> God, 1870, Tegl, 6 V. og 2 K. n., 3 o., Pumpe, el. L., Tlf. N. 24. <sup>6)</sup> 1 Td. L., mange Frugtr. <sup>7)</sup> 20 Td. L., t. 38. <sup>8)</sup> St. v. Pgd., 7,4 km t. Rønne. <sup>10)</sup> 5. <sup>11)</sup> Velv. Bef., gode Forh.

Sp. 2. Kl. M. Mathiesen (III), f. 82, u. 31.

**Vestermarie** pr. Rønne. 2254 M. 6977 ha.

<sup>2)</sup> 300 Alt., 460 Sd., O. <sup>3)</sup> Ca. 4 %, nogen kirk. og kristel. Int., 3 Børnegudstj., Y. M.-Kredse, 1 „Søndagsskolehus“, KFUM og K, I. M.-Kreds (Avlsbr. E. West, Klintvang, Lobbæk), 1 stort Fh., alle bornholmske Sekter. <sup>4)</sup> 2 I. M., 1 Lt. Mf., 5 u. P. <sup>5)</sup> Velholdt, 1840, Straa, ca. 7 V., Brønd (svigter undert.), Tlf. Tingsted 3. <sup>6)</sup> Ca. 1 Td. L., sm., god. <sup>7)</sup> 28 Td. L., t. 32, 22 Td. L. Skov. <sup>8)</sup> 1 km t. Kirke, 5 km t. St., 9 km t. Købst. <sup>10)</sup> Ca. 3—4. <sup>11)</sup> Rutebil til Rønne. 36 % af Sognet Skov, sm., Rytterknægten, Ekkodalen m. m.

Sp. 2. Kl. V. C. Davidsen, f. 02, u. 29.

**Nylarsker** pr. Køllergaarde. 1154 M. 2333 ha.

<sup>2)</sup> 180 Alt., 200 Sd. (Rundkirke), O. <sup>3)</sup> 7 %. Gode Forh., Hørelyst, 2 Sdsk., DMS-Kreds, Blaa Kors, 1 Fh., I. M.-Kreds (Gmd. O. Jensen, Tornegaard pr. Lobbæk), KFUM, 2 Fh. <sup>4)</sup> 5 C., 2 I. M. <sup>5)</sup> Smuk, velindr., 1924, Tegl, 6 V. n., 2 o., Badev., Centralv., Vd., el. L., Tlf. Lobbæk 37x. <sup>6)</sup> 5 Skp. L. <sup>7)</sup> 2 Td. L. Skov. <sup>8)</sup> Lige v. Kirke og Trinbræt, 8,2 km t. Rønne. <sup>10)</sup> 3,7. <sup>11)</sup> Gode. KFUM fælles med Vestermarie.

Sp. 2. Kl. C. Krag, f. 70, u. 06.

**Rø.** 910 M. 2607 ha.

<sup>2)</sup> ? Alt., 200 Sd., O. <sup>3)</sup> I. M.-Kreds (50), 1 Evg. lt. Mf. Mh., Sdsk., Ungd.arb., alle Sl. Sekter. <sup>4)</sup> 3 kirk., 2 I. M., 1 evg. Lt. Mf. <sup>5)</sup> 1800, Tegl, 5 V., 3 K., Pumpe, priv. Badevær., rest. 21 og 29, nu i god Stand, Tlf. R. 13. <sup>6)</sup> 0,3 ha samt en Toft, 10½ Td. L. Skov. <sup>7)</sup> 23 Td. L., t. 33. <sup>8)</sup> St. i R., 12 km t. Allinge, 19 km t. Rønne. <sup>10)</sup> 4,8. <sup>11)</sup> Naturskønt, Helligdomsklipperne.

Sp. 3. Kl. J. Jespersen, f. 99, u. 25.

### Bornholms østre Provsti.

Provst (3. Kl.): L. Blang, Pedersker.

(Provstiuvalg: Gmd. C. Kaas, Kaasegd., Poulsker, og fhv. Møllejer C. G. Koefoed, Neksø).

**Aaker (med Aakirkeby)** pr. Aakirkeby. 1503 (Kbst.) + 2679 (Lands.) M. 5685 + 546 ha.

<sup>2)</sup> 785 Alt., 450 Sd., O. <sup>3)</sup> 5 %. Hørelyst, splittet Mgh.liv, Mgh.hus, Lt. Mf. m. Mh., Evg. lt. Mf. m. Mh., Metodistkapel, Baptistkapel, Rom. kat. Kapel. Ungdomsm., Højskolehjem, Valgmgh. m. Pr. og Kirke i Aa. (ca. 85 Sbl.). <sup>4)</sup> 3 C., 2 Gr., 2 Soc., 2 Lt. Mf., 1 Evg. lt. Mf. <sup>5)</sup> Gl., kold, lidt fugtig, men hygg., hovedrest. 28, Tegl, køn Bindingsv., ligger sm. v. Byens Torv, 10 V., Vd., el. L., Tlf. Aa. 103. <sup>6)</sup> 1 Td. L., god Muldjord. <sup>7)</sup> 26 Td. L., t. 31. <sup>8)</sup> Realsk. i Byen. <sup>10)</sup> 4,2. <sup>11)</sup> Gode. Mange Husmænd.

Sp. 1. Kl. H. M. Erichsen, f. 66, u. 11.

Kordeg. (1200 Kr.): L. Dam, f. 66, a. 93.

Organist (1200 Kr.): H. Holm, f. 88, a. 21.

**Ibsker-Svaneke** pr. Svaneke. 1733 + 1271 M. 3238 ha.

<sup>2)</sup> 250 + 240 Alt., 400 + 300 Sd., O. <sup>3)</sup> 4 og

10 %. 3 Mh., 2 Lt. Mf., Mh., Evg. lt. Mf., 4 mindre I. M. Smf. (Jul. Kofod, Listed, Møller Bech, S.), 5 Fh., gl.dags Gudsfrugt, særlig i I., Hørelyst, særlig i S., KFUk, men iøvrigt ikke meget vaagent og selvst. Kirkeliv og liden aand. Bev. blandt Ungd., Ungd.møde i Pgd. Bapt., Metod., Fr. Hær. <sup>4)</sup> 5 I. M., 7 G. og C., 1 Lt. Mf., 1 Soc. <sup>5)</sup> God, 1813, Tegl, 8 V. n., 3 K. o., udm. Konfstue (Mødesal), Vd., el. L., Tlf. Svaneke 155x. <sup>6)</sup> ¾ Td. L., god Frugth., sm., Dam. <sup>7)</sup> 18½ Td. L., t. 38. <sup>8)</sup> 3 km t. S., 7,5 km t. Neksø, Rutebil t. Rønne. <sup>10)</sup> 5,8. <sup>11)</sup> Meget naturskønt, Paradisbakkerne m. m., Fiskerlejerne Aarsdale og Listed.

Sp. 1. Kl. E. V. K. T. Olsen, f. 80, u. 22.

Kordeg. i S. (1200 Kr.): C. Nielsen, f. 86, a. 15.

Organist (1000 Kr.): V. Hansen, f. 77, a. 15.

**Neksø.** 2819 M. 431 ha.

<sup>2)</sup> 1500 Alt., 500 Sd., O. <sup>3)</sup> 20 %. I. M. Smf. (Sp.), Mh., Lt. Mf. og Evg. lt. Mf. m. Mh., Metro-

distkapel, Baptistkapel, Fr. Hær, 90 t. Valgmgh., KFUM og K, meget godt Sted at være Pr., velv. Bef., Hørelyst. <sup>4</sup>) 3 I. M., 1 Lt. Mf., 1 højk., 1 Gr., 2 Soc. <sup>5</sup>) Udm., 1881, Skifer, 6 V. n., 4 o., Vd., W. C., Gas, el. L., Tlf. 125. <sup>6</sup>) 1 Skp. L. <sup>7</sup>) Ingen. <sup>8</sup>) 0,8 km t. Kirke, 0,3 km t. Realsk. i N. <sup>10</sup>) 10. <sup>11</sup>) Naturskønt. Ingen Konf.stue (Leje 100 Kr.).

Sp. 1. Kl. H. Knudsen, f. 65, u. 21.  
Kordeg. (1600 Kr.): H. M. Madsen, f. 75, a. 11.  
Organist (1000 Kr.): J. Koføed, f. 75, a. 04.

**Østerlarsker-Gudhjem.** 1668 + 907 M. 3840 + 130 ha.

<sup>2</sup>) 150 + 150 Alt., 250 + 200 Sd., O. <sup>3</sup>) 4 og 7 %, rel. Int., splittede Forh., 2 Mh., en Del Sektv., 1 Lt. Mf. (Ø.), 2 Evg. lt. Mf. (Ø. og G.), 1 Baptistk. (Ø.), I. M. Smf. (60, Fiskeh. P. Koch, G.), 2 Mh. (Ø. og G.), 1 Fh., enk. Bapt., Tungetalere, 2 Fam. Sbl. <sup>4</sup>) 3 I. M., 5 u. P., 1 Evg. lt. Mf., 1 Lt. Mf., 3 Soc. <sup>5</sup>) God, 1836, udv. 1915, Straa, 8 V. (4 store), 2 K., 2 o., Lynafleder, ligger ved Hovedlandevej, Tlf. Ø. 92. <sup>6</sup>) 1 ha, sm. m. Dal og Klipper. <sup>7</sup>) 8 ha, t. 35. <sup>8</sup>) 5,1 km t. G., St. i Ø. <sup>10</sup>) 3,6. <sup>11</sup>) Mange Turister.

Sp. 1. Kl. A. E. Rohde, f. 98, u. 26.

**Østermarie.** 2804 M. 5378 ha.

<sup>2</sup>) 240 Alt., 540 Sd., O. <sup>3</sup>) 3—4 %. En Del aand. Liv, ualm. splittet, I. M., 1 Mh. (Avlsbr. Nik. Hansen, Sletvang, Ø.), K. S., Valgmgh.kr. (41), mange Sekter og Partier, 2 Mh. (Lt. Mf.), de forsk. Sekter har egne Lokaler. <sup>4</sup>) 2 Gr., 1 Lt. Mf., 1 Evg. lt. Mf., 1 K. C., 1 I. M., 1 Rad., 1 Soc. <sup>5</sup>) Gl., god, 1798, Straa, 10 V., Pumpe, el. L., Tlf. Ø. 69. <sup>6</sup>) 1½ Td. L., sm. <sup>7</sup>) 18½ Td. L., t. 39. <sup>8</sup>) St. i Ø. (stor Stationsby, alle Slags Handl.), 7,5 km t. Svaneke, 22,5 km t. Rønne. <sup>10</sup>) 4,7. <sup>11</sup>) Indremiss. i Ø. (N. Wammen).

Sp. 1. Kl. J. A. Jørgensen, f. 91, u. 29.

**Bodilsker** pr. Neksø. 1394 M. 3252 ha.

<sup>2</sup>) 766 Alt., 250 Sd., O. <sup>3</sup>) 14 %. I. M. Smf. (135, Sp.), 1 Mh., 1 Evg. lt. Mgh., KFUM (25) og K (30), 40 Sbl. t. Valgmgh., enk. Metod. og Advent. <sup>4</sup>) 4 I. M., 1 højk., 1 Evg. lt. Mf., 1 Gr. <sup>5</sup>) 1859, rest. 05, udm., Tegl, 8 V., Veranda n., 3 V. o., ikke helt godt Vd., el. L., Tlf. B. 15. <sup>6</sup>) 1½ Td. L., god. <sup>7</sup>) 24 Td. L., t. 39. <sup>8</sup>) 2,5 km t. St., 4 km t. Neksø (Realsk.). <sup>10</sup>) 3. <sup>11</sup>) Gode.

Sp. 2. Kl. N. C. Hansen, f. 62, u. 15.

Hjpr. C. E. Krarup Hansen, f. 06, u. 31.  
**Pedersker.** 1163 M. 2982 ha.

<sup>2</sup>) 300 Alt., 200 Sd., O. <sup>3</sup>) 10 %. Ret gode, alle Retn. kommer i Kirken, I. M. Smf. (50, Gmd. Didriksen, Lynggd.), 1 Mh., 1 Fh., en Del Gr., Lt. Mf., Evg. lt. Mf., Metodister, Pinsebev., 8 Fam. t. Valgm., KFUM og K. <sup>4</sup>) 2 I. M., 1 Lt. Mf., 2 Gr., 2 C. <sup>5</sup>) God, 1862, Skiffer, 7 V. n., 3 o., Vd., el. L., Tlf. P. 28. <sup>6</sup>) 1½ Td. L., gl., skyggefuld, god. <sup>7</sup>) 28 Td. L., Selvdr. <sup>8</sup>) 2 km t. St., 6,5 km t. Aakirkeby. <sup>10</sup>) 4. <sup>11</sup>) Landsogn, voksende Stationsby. Nogen Fattigdom.

Sp. 2. Kl. Provst L. Blang, f. 89, u. 14.

**Poulsker** pr. Bodilsker. 1199 M. 3200 ha.

<sup>2</sup>) 485 Alt., 225 Sd., O. <sup>3</sup>) 8 %, overv. I. M., 1 Mh. (Gmd. Ant. Sommer, Sandegaard), 1 Lt. Mf. Mh., nogle t. de bornh. Missionsforen., 5 Fam. Sbl. t. Valgm., 1 Fh., KFUM og K. <sup>4</sup>) 4 I. M., 1 Gr., 1 Evg. lt. Mf., 1 u. P. <sup>5</sup>) Fortrinlig, 1923, Tegl, 4 V., 6 K., Pumpe inde, el. L., Tlf. P. 55. <sup>6</sup>) 1 Td. L., sm., mange unge Frugtr., fugtig. <sup>7</sup>) 19 Td. L., t. 38. <sup>8</sup>) 150 m t. Kirken, 2,5 km t. St., 9 km t. Neksø, 25 km t. Rønne. <sup>10</sup>) 4.

Sp. 2. Kl. O. H. Hartvigsen, f. 86, u. 16.

**Christiansø.** 123 M. 39 ha.

<sup>2</sup>) 20 Alt., 80 Sd., O. <sup>3</sup>) 5—10 %, kun ringe kirk. Int., ingen Partideling, 1 Fh. <sup>4</sup>) U. P. <sup>5</sup>) God, 1832, Tegl, 7 V. n. + Skolestue og Biblioteksrum, 2 Kamre o., Vd. fra Cisterne, 4 Min. borte. <sup>6</sup>) 2 Skp. L., god. <sup>7</sup>) Ingen. <sup>8</sup>) Daglig Motorbaadsforb. m. Svaneke, ca. 1¼ Times Sejlads. <sup>10</sup>) 0. <sup>11</sup>) Øen hører under Marineministeriet, Pr. er tillige Lærer, overv. Fiskerbef., særpræget.

Sp. 2. Kl. E. Blang, f. 92, u. 26.

**Bornholms Valgmenighed** (st. 1897, opr. som Frimgh. 1894, 500 Medl., fortr. fra Rønne, Aaker, Neksø, Bodilsker, Østermarie, Pedersker. Egne Kirker (Helligaandskirken i Rønne, Bethania i Aakirkeby, Siloamskapellet Neksø) benyttes, desuden Sognekirkerne i Neksø, Østermarie og Pedersker (Fmd. Fhv. Gmd. Jul. Svendsen, Aakirkeby). God Præstebol. i Aakirkeby, sm.bygget med Kirken, opf. 1867, god Have, Tlf. Aa. 80): K. L. Jespersen, f. 80, a. 10.

Hjpr. (god Bol. i Rønne fra 1913, Tlf. R. 105): A. Hansen (VI), f. 74, a. 22.

## Færø Amt.

### Færøernes Provsti.

Provst (3. Kl.): J. Dahl, Thorshavn.

**Sydstrømø** (Kirker i Thorshavn, 2896 + 318 M. (i Lands.), Kirkebø, 135 M., Hestø, 137 M., Kalbak, 105 M., Nolsø, 277 M.).

<sup>2</sup>) 1000 Alt., 600 Sd. i T., 200—250 i de øvrige Kirker. <sup>3</sup>) God Kkg., Mgh.hus i T., Sdsk., Blaa Kors, Sømandshj. Fængsel, Sanat., Hospital (m. Diakonisser), Højskole, Baptisthus, Ungd.arb., KFUK i T. <sup>4</sup>) U. P. <sup>5</sup>) 1788, ret god, hygg., Træ, Tag af Birkebark og Grønsvær, 8 V., sm. og sund Bellig. v. Havet, Tlf. T. 111. <sup>6</sup>) Sm. Have mell. Pgd. og en Elv, et Fjæld giver udm. Læ. <sup>7</sup>) Bortf. paa Embedstid. <sup>8</sup>) 15 Min. t. T. Kirke, 1—1½ Mil til de øvr. Kirker. <sup>9</sup>) Fri Skyds. <sup>10</sup>) 7,6. <sup>11</sup>) Sp. og Kkp. præd. skiftevis hveranden Gang i T., hveranden Søndag i Annexkirke. Mellem-Realsk., Navigationssk., Seminarium i T.

Sp. 1. Kl. Provst J. Dahl, f. 78, u. 12.

Kkp. 4. Kl. (ingen Emb.bol.): N. J. Rasmussen, f. 06, u. 29.

**Næs (Østera)** (Kirker i Næs (757 M.) m. Filialk. i Glibre (470 M.), Sjøv (745 M.) m. Filialk. i Selletræ (134 M.), Eide (630 M.), Nordskaale (250 M., Kirke under Opførelse).

<sup>2</sup>) 650 + 370 + 450 + 100 + 450 Alt. <sup>3</sup>) Stor Kirkegang, god Hørelyst. I Bygder uden Kirke er Skolerne fyldt v. Møder. Naar Sp. ikke prædiker, læser Degnen en Præd. i Kirkerne og i de fleste Skoler. Kkg. 30—50 %. I. M. holder Møde i flere Skoler om Sønd. Velbes. Ungdm. i Pgd. En Del Baptister, særlig i N. <sup>4</sup>) Uden tydeligt Retn.pr. <sup>5</sup>) Stor, nogenlunde, noget utæt, 1863, Skifer og Blik, 10 V., godt Vd. fra Kilde, Tlf. Næs 1. <sup>6</sup>) Ingen Have. <sup>7</sup>) Avling drives m. Udb. af Pr. (Afkortning for Gd. og Annexgd. 1650 Kr. <sup>8</sup>) 8 km.

t. G., 5 t. Sj., 10 km t. Sell., 35 km. t. E., 24 km t. N. <sup>9)</sup> Fri Skyds. <sup>10)</sup> 8. <sup>11)</sup> Nøjsom Fiskerbef.

Sp. 1. Kl. K. F. i b i g e r - J e n s e n, f. 99, u. 29.  
**Sudere nordre Præstegæld** (Kirker i Kvalbø, Sandvig, Frodebo, Famién): 600 + 200 + 1800 + 200 M. 80 + 45 + 130 + 30 Alt., 200 + 100 + 500 + 100 Sd., O. ell. H. i alle Kirker. <sup>3)</sup> Blaa-korshus i Fr., Kkg. 10 %, I. M. Smf. i Fr. (Kbmd. Nolsøe, Trangisvaag, Indremiss. C. Eliassen), Bapt. i K. og F., enk. Advnt., gode Forh. <sup>4)</sup> U. P. <sup>5)</sup> God, 1880, Bølgeblitagt, opf. af Temmer, 11 V., Vd. <sup>6)</sup> 400 m<sup>2</sup>, daarlig. <sup>7)</sup> Delv. bortforp. paa ubest. Tid. <sup>8)</sup> 5 km t. S., 10 t. Fr., 12 t. F. (8 ad Søvejen): Tveraa m. 1500 Indb. har Realsk. <sup>9)</sup> Fri Skyds. <sup>10)</sup> 10.

Sp. 1. Kl. G. J a c o b s e n, f. 70, u. 11.

**Fuglefjord, Østera.** (Kirker i Fuglefjord, Lervig, Gøte, Andefjord, Funding og Gjøv.)

<sup>2)</sup> 150—250 Sd., O. i alle Kirker. <sup>3)</sup> God Kkg., gennemg. velv. og kirk. int. Bef., en Del I. M. i F., Lervig og Gøte med Mh. alle 3 Steder. Enk. Baptister. <sup>4)</sup> U. P. <sup>5)</sup> God, 1930, Grønsværstag, 6 V. n., 2 V. o., Vd., W. C., Bad, Tlf. F. 13. <sup>6)</sup> 1000 m<sup>2</sup>, ikke anlagt. <sup>8)</sup> Ret besværlige Rejser til Kirkerne, oftest pr. Baad. Rutebil F.—Gøte 2 G. ugl. <sup>10)</sup> 7—8 %. <sup>11)</sup> Hovedsag. Fiskerbefolkning.

Sp. 2. Kl. K. S. H v a s, f. 02, u. 29.

**Norderøerne.** Ca. 2500 M.

Sp.s Distr. omfatter Viderø (475 M.), Svinø (226 M.) og Fuglø (230 M.). Kirkerne har 220, 130 og 130 Sd., 101, 129 og 84 Alt. Mange Baptister paa V., en Del paa F. og S. Kkg. 9, 5, 15 og 17 %, heri ikke medregnet dem, der søger Skolerne i Norddeble og Kirke, hvor der bliver læst Præd. om Søndagen. Gl.dags Kirkelighed. <sup>4)</sup> 43 Medl., heraf 8 I. M. <sup>5)</sup> Bol. i V., 1853, af Træ, Græstørv- og Birkebartagt, 5 V. samt Strygestue og Køkken n., 2 V. o., Stald, Høhus, Kælder t. Tørv og Kød, stor Røgstue, Mælkestue m. m., Tlf. Viderø 2. <sup>7)</sup> 16 Marker, Selvdriift ved Opsidderne. <sup>8)</sup> 14 km Sejlsd. t. S. og F., 18 km do. t. K., 7 km do. t. H., 11 km do. t. K., 15 km do. t. M., 49 km do. t. Thorshavn <sup>9)</sup> „Fri Skyds“. <sup>10)</sup> 9. <sup>11)</sup> Øklima, stormfuldt, taaget. Naturskønt.

Sp. 2. Kl. G. J. K n u d s e n, f. 02, u. 27.

Rkp. 3. Kl. (Distr. omfatter Klaksvig (1522 M.), Kunø (193 M.), Husum (188 M.) og Mygledal Sogne (129 M.), ialt 2032 M. Svindende gl.dags Kirkelighed, voksende I. M. med Mh. i K. (Indremiss. A. Petersen), en Del Bapt. Vskl. Arbejdsforh. f. Præsten. Kkg. 18, 16, 30 og 17 %. Ingen Bolig. Emb.bol. ventes opført 1931 i Klaksvig. 8,5 km t. Kunø, 7,5 km t. H., 15 km t. M., 30 km t. Thorshavn. Mellemkole ventes i Kl. 8 %. Kl. Bygd i stærk Udvikling m. voks. Fiskeri, Industri osv. Stort Elektricitetsværk (Vandkraft) under Anlæg. 2—3 Gg. aarlig besøger Præsterne hinandens Distrikter efter Aftale, men uden Regulativ): C. A. L i n d, f. 02, u. 29.

**Nordstrøme** (Kirker i Kvivig, Vestmanhavn, Saxen, Haldersvig, Kvalvig, Kollefjord, Thorsvig, den sidste er den eneste, som har Kakkelovn). <sup>2)</sup> 1771 Alt., O. i de fleste Kirker. <sup>3)</sup> 30 %. Mh. i Vestmanhavn. Der holdes Møder i Skoler og Dansestuer, Ungdm. <sup>4)</sup> Gl. kirk. og I. M., Indre-

Alle Præsteembeder paa Færøerne har 1000 Kr. Løntillæg. Ved første Oprejse ydes 400 Kr. i Udrustningshjælp. Endvidere tilstaaes Præsten m. Fam. fri Rejse v. Forflyttelse eller Afskedigelse. Engang hvert 5. Aar kan der tilstaaes Præsten m. Fam. fri Rejse til og fra Færøerne.

Under Københavns Biskop endvidere:

Præsterne i **Grønland**, se Pag. 236 og 338, **Sømandspræster**, se Pag. 40, Præsterne u. **Dansk Kirke i Udlandet**, se Pag. 39, danske Præster i **Argentina**, se Pag. 46.

miss. J. Simonsen. <sup>5)</sup> 1830, Græstørv, 8 V., Vd., Tlf. Kvivig 1, god, fugtig, kold Bolig. <sup>6)</sup> ½ Td. L. <sup>7)</sup> Selvdr. <sup>8)</sup> 1½—3 Mil ml. Kirkerne, Pr. ga a r til Kirkerne, der holdes Gudstj. ogsaa paa Hverdage, Pr.s Omrejse t. Kirkerne varer 8—12 Dage. Pgd. i en Udkant af Past. i Kvivig. <sup>9)</sup> Fri Skyds. <sup>10)</sup> 10. <sup>11)</sup> Smaa Kaar.

Sp. 2. Kl. K. J. G r ø n e n, f. 70, u. 14.

**Sandø** (Kirker i Sand, Skopen, Skaalevig, Husevig, alle paa Sandø, samt paa Skuø og St. Dimon, denne nedrevet 1924). 617 + 397 + 210 + 244 + 174 + 9 M.

<sup>2)</sup> Mange Alt., Kirkerne paa Sandø 150—200

Sd., Skuø: 80 Sd. <sup>3)</sup> Meget god Kkg., især bl. Ungd., Halvd. af den mandl. Befolkning færd. paa Fiskeri det halve Aar. Gl.dags Forhold, ret stærkt polit. og nat. prægede, Hørelyst. 1 Fh. (Skopen), gode Mødelokaler i Skolerne. <sup>4)</sup> 5 Raad, u. P. <sup>5)</sup> God, men smaa Stuer, 1915, 5 V. n., Badev., 3 V. o., Vd., Badev., W. C., Tlf. Sandø 11, sm. og sundt beligg., Græstørvtag, opf. af Træ. <sup>6)</sup> Ubetv. tydelig, stor, god Køkkenhave. <sup>7)</sup> Færøsk Gaard, ikke bortf., Arbejdet betales med 1/3 af Udbyttet, Besætning 4 Køer, 3—400 Faar. <sup>8)</sup> 1 km t. Sd., 8,6 km t. Sk., 9,5 t. H., 4 Sømil t. Skuø, 9 Sømil t. D., til de to sidste pr. Baad. Til Bygderne Skarvenæs og Dal (1½ Mil), ingen Vej. <sup>9)</sup> Fri Skyds (Pr. maa dog selv sørge f. Befordr. til Skuø og St. Dimon, den sidste besøges 2 Gg. aarlig, farlig Opstigning). <sup>10)</sup> 7. <sup>11)</sup> Overv. fattig Fiskerbefolkning, en Del velst. Bønder.

Sp. 2. Kl. P. H. B. W i n t h e r, f. 00, u. 30.

**Sudere søndre Præstegæld** (Kirker i Vaag, Porskere, Sumbø). 1311 + 425 + 613 M.

<sup>2)</sup> 360 + 45 + 120 Alt., 250 + 150 + 150 Sd. <sup>3)</sup> 20, 15 og 5 %. Nogen I. M. i Vaag m. org. Mgh.arb., KLFUM og K, Sdsk., stort Mh., I. M. Kredse (Kbmd. J. Mortensen, Vaag). <sup>4)</sup> 5 I. M., Flert. u. P. <sup>5)</sup> Udm., 1913, Blik, 4 V. n., 4 V. o., fl. store V., Udhus, el. Lys, Opvarmning og Kogning v. Elektricitet. <sup>6)</sup> Lille, daarlig, mangler Læ. <sup>7)</sup> Bortfp. <sup>8)</sup> ½ Mil t. P. ad ny Vej, 4,5 km t. Hove Bygd (194 M.) over Fjeld, Møde i Skolen, et Stykke kan cykles, 20 Min. Sejlsd. til S., til Lobra, desuden 6 km Gang over højt Fjeld, Pr. maa overnatte. <sup>9)</sup> Fri Skyds. <sup>10)</sup> 9. <sup>11)</sup> Ny Kirke i V. En Del Bapt. i V. og P. Halvd. af Mændene er Halvd. af Aaret paa Islandsfiskeri. Smaa Kaar. Sp. 2. Kl.

**Vaagø** (Kirker i Midvaag, Sørvaa, Sandevaag, Bø, Myggenæs). 650 + 575 + 700 + 110 + 180 M.

<sup>2)</sup> Stor Alt. i alle Sogne undt. Midvaag, 250, 400, 300, 80, 150 S., alle O. eller H. <sup>3)</sup> Stor Kkg., 40 %, megen kirk. Int., velv. Bef., en Del Bapt., 2 Mh. <sup>4)</sup> Overv. I. M. <sup>5)</sup> God, i Midvaag, 1920, Paptag, 6 V. 3 K. o., Kld. under hele Huset, Pumpe i K. i Pgd. en Sal med 150 Sd., Tlf. Midvaag 8. <sup>6)</sup> Ingen. <sup>7)</sup> Afgift for den bortlejede Jord erlægges i Tørv og Mælk. Pr. kan selv dr. Faareavl med Udb. <sup>8)</sup> Der prædik. i 1 à 2 Kirker efter Tur; 9 km t. Sørv., 3 km t. Sandev., 12 km t. Bø, 14 km t. M. fra Sørv. over Hav. <sup>9)</sup> Fri Skyds. <sup>10)</sup> 10. <sup>11)</sup> Naturskønt. Overv. Fiskere.

Sp. 2. Kl. P. J. J o h a n s e n, f. 95, u. 29.

## Roskilde Stift.

**Biskop:** H. E. Fønnesbech-Wulff, (R.\*, Dbm.).

**Stiftsprovst:** Domprovst C. A. Skovgaard-Petersen, (R.), Roskilde Domkirke.

Stiftsøvrighedens Kontor, Palæet, Roskilde (Kl. 10—1). Tlf. R. 1475.

Stiftskasserer: c. jur. K. Bülow, Kbhvn., Stiftsfuldmægtig: Hospitalsforstander Sig. Jørgensen. Bispekontoret, Palæet, Roskilde (Kl. 10—1). Tlf. 1475. Postkonto 8550. Amanuensis: Dommerfuldm., c. jur. O. Kann.

### Gl. Roskilde Amt.

#### Sømme-Voldborg Herreders Provsti.

Provst (2. Kl.): Domprovst C. A. Skovgaard-Petersen, (R.\*), Roskilde Domkirke.

(Provstiudvalg: Fhv. Skoleinspektør R. Jørgensen, (R.\*), Roskilde, og Gdjr. A. Stenbæk, Svogerslev).

#### Sømme Herred.

**Roskilde Domsogn.** 14149 + 577 (Landd.) M. 1574 + 353 ha.

<sup>2)</sup> 3913 Alt., 1500 Sd., O. <sup>3)</sup> I. M. Kreds, Mh., Indremiss. L. Andersen, Kreds af K. C., Højskoleforen., KFUM (300, egen Bygn., Sekr. c. th. K. Nissen) og K (300, egen Bygning), en Del Sektiv., Rom. kat. Kirke og Hospital, Købstadforh. <sup>4)</sup> Fællesl.: 9: 4 C., 3 I. M., 2 Ungd.arb., endv. 5 Gr., 1 Soc. <sup>5)</sup> God, 1845, Tegl, 16 V., Vd., Gas, el. L., Centralv., Tlf. R. 874. Ældre Udlænge. <sup>6)</sup> 1 ha, udm.). <sup>7)</sup> To mindre Jordstykker. <sup>8)</sup> Latinsk i R. <sup>10)</sup> 8,6.

Sp. 1. Kl. Domprovst C. A. Skovgaard-Petersen, (R.\*), f. 66, u. 29.

Andenpræst 1. Kl. (god Bol., Hersegade 9, ca. 1865, Tegl, 10 V. og K., Vd., Gas, Centralv., el. L., Tlf. 693, Andenpr. holder Gudstj. i Markskolen, 3 km fra Byen, 2 Gg. mdl., god Have): E. C. Wiese, (R.\*), f. 71, u. 22.

Ord. Medhj. 4. Kl. (ingen Embedsbol., Tlf. 1105): A. Martensen-Larsen, f. 95, u. 26.

Kordeg. (I. Kl.): C. E. Knudsen, a. 31.

Domorganist (I. Kl.): C. Carlsen (R.\*), f. 76, a. 11.

Domkantor (I. Kl.): E. Bangert (R.\*), f. 83, a. 19.

**Vor Frue-Sct. Jørgensbjerg.** 793 + 6065 M. (heraf dog 2700 til Sct. Hans Hosp.). 2937 ha.

<sup>2)</sup> 150 + 400 Alt., 100 + 150 Sd., O. <sup>3)</sup> Asylet i J. bruges t. Møder (Fmd. Sp.), 1 Fh. (Tjæreby), gode Forh., mange Møder, stort Sommermøde v. Sct. J. Kirke, Blaa Kors, Hørelyst. <sup>4)</sup> 2 I. M., 2 Gr., 13 u. P. <sup>5)</sup> Ingen Emb.bol., Tlf. R. 665. <sup>6)</sup> 1 km t. Sct. J., Latinsk i R. <sup>10)</sup> 6,5. <sup>11)</sup> Den gamle Vor Frue Kirke i Roskilde benyttes ikke til regelmæssig Gudstj., derimod den ny Vor Frue Kirke, som ligger i Landsognet 3 km fra Byen.

Sp. 1. Kl. V. D. Hansen, f. 72, u. 10.

**Agerup-Kirkerup** pr. Hedehusene. 438 + 662 M. 1249 + 1621 ha.

<sup>2)</sup> Ca. 100 Alt., 100 + 120 Sd., O. <sup>3)</sup> 12 og 6 %. Velv. Bef., intet særl. <sup>4)</sup> 1 I. M., 11 C. og Gr. <sup>5)</sup> 1845, Straa, 8 V., 4 mod Syd, Vd., el. L., Tlf. Gundsølle 34. Særd. god, ærværd., typisk sjællandsk Pgd., Egetræsstopper, Glasveranda. <sup>6)</sup> 1½ Td. L., gl., store Træer, udm. Urtehave, Frugt- og Granplantage. <sup>7)</sup> 12 Td. L., t. 34. <sup>8)</sup> 4 km t. K., 6 km t. St., 9 km t. Roskilde. <sup>10)</sup> 3,9. <sup>11)</sup> Solid, jævnt velst. Bef.

Sp. 2. Kl. V. Munck, f. 96, u. 30.

**Herslev-Gevninge** pr. Roskilde. 580 + 471 M. 1744 + 913 ha.

<sup>2)</sup> 105 + 100 Alt., 250 + 125 Sd., O. <sup>3)</sup> 5 og 7 %. Kun lidt aand. Liv, ikke megen Hørelyst. Ungd.arb. i god Gænge. G. gl. Skole benyttes til Møder og Bibell., 1 Fh. (G.), gr. Ungdf. i G. <sup>4)</sup> 10 C., 2 n. G. <sup>5)</sup> God, 1863, Tegl, 6 V., 1 K. n., 3 V. o., Vd., Tlf. Kattinge 45. Stor Konf.stue. Pgd.

i Nord—Syd. <sup>6)</sup> 1½ Td. L., store Plæner, store Træer, leret. <sup>7)</sup> 15 Td. L., t. 37. <sup>8)</sup> 3 km t. G., 10 km t. Roskilde. Rutebil. <sup>9)</sup> 500 Kr., 400 Kr. <sup>10)</sup> 2. <sup>11)</sup> En Del Arb. Gl. Landsbyer m. Gaarde og mindre Brug. Naturskøn, minderig Egn ved Roskilde Fjord. Hg. Lindholm. En Del Skov.

Sp. 2. Kl. A. Rasmussen, f. 92, u. 23.

**Himmelev** pr. Roskilde. 1257 M. 1502 ha.

<sup>2)</sup> 200 Alt., 100 Sd., H. <sup>3)</sup> Intet særl., Roskilde socialdem. Arbejderhøjsk. i Pastoratet. <sup>4)</sup> 5 rad.soc., 2 u. P. <sup>5)</sup> Ret god, nogen Fugt, 1860, Tegl, 9 V., 4 K., Vd., el. L., Tlf. Roskilde 1025. <sup>6)</sup> 1½ Td. L. <sup>7)</sup> 31 Td. L., Selvdr. <sup>8)</sup> 3,5 km t. Roskilde adelige Jomfrukloster (her regelm. Gudstj.), 3,5 km t. Roskilde. <sup>10)</sup> 3.

Sp. 2. Kl.

**Hvedstrup-Fløng** pr. Hedehusene. 449 + 896 M. 1094 + 1160 ha.

<sup>2)</sup> 210 + 280 Alt., 100 + 150 Sd., O. H. <sup>3)</sup> 10 og 15 %, gode, 1 Fh. (F.), lidt I. M. <sup>4)</sup> Ikke udpr. <sup>5)</sup> 1907, Tegl (daarl.), 14 V., daarlig Vandfors. (indl.), dyr, tør, højtligg., Tlf. Herringløse 31. <sup>6)</sup> 1½ Td. L., parkagt., lidt Frugt, Kirkesti gennem Haven. <sup>7)</sup> 20 Td. L., t. 33 og 34. <sup>8)</sup> 5 km t. F., 7 km t. St., 11,5 km t. Roskilde. Rutebil t. Kbhvn. <sup>10)</sup> 3,4. <sup>11)</sup> H.: Jævne gl.dags, F.: grænser op t. Hedehus. Stationsby, en Del Arb.

Sp. 2. Kl. S. A. Nissen, f. 83, u. 23.

**Jyllinge-Gundsømagle** pr. Roskilde. 594 + 751 M. 866 + 1521 ha.

<sup>2)</sup> 100 + 100 Alt., 80 + 100 Sd., O. <sup>3)</sup> Ringe Kkg. Kun lidt kirk. Liv, 2 Fh. <sup>4)</sup> 12 u. P. <sup>5)</sup> God, 1791 og 1864, Straa, 6 V., 5 K., Vd., el. L., Tlf. Jyllingefjord 36. <sup>6)</sup> 10 Skp. L., god, sm. J. By lige v. Roskilde Fjord, sm. beligg. <sup>7)</sup> 16 Td. L., nogle Holme og Englodder, Selvdr. <sup>8)</sup> 4,5 km t. G., 7 km t. St., 15 km t. Roskilde. Rutebil. <sup>10)</sup> 2,7.

Sp. 2. Kl. P. Svane Christensen, f. 94, u. 24.

**Kørnerup-Svogerslev** pr. Roskilde. 251 + 421 M. 529 + 736 ha.

<sup>2)</sup> 100 Alt., 30 + 80 Sd., O. <sup>3)</sup> 5 %. <sup>4)</sup> Kun eet Raad, 6 n. Gr. <sup>5)</sup> Godt vedligh., sm. beligg., 1866, Tegl, 6 V. n., 4 V. o., Vd., Tlf. Lindenberg 20. <sup>6)</sup> 1 Td. L., sm., parklign. <sup>7)</sup> Ingen. <sup>8)</sup> 3 km t. S. og til Lejre, 7 km t. Roskilde. <sup>10)</sup> 2. <sup>11)</sup> Sp. fung. siden 1903 som Pr. ved Roskilde Amtssygehus og Boserup Sanatorium.

Sp. 3. Kl. P. I. S. Thanning, f. 72, u. 14.

**Sct. Hans Hospital** (ca. 1900 Patienter, 800 Funktionærer). Præst: C. L. Toft (VI), f. 77, u. 30.

#### Voldborg Herred.

**Hvalø-Særløse.** 1369 + 515 M. 1986 + 1582 ha.

<sup>2)</sup> 371 + 145 Alt., 150 + 120 Sd., O. <sup>3)</sup> 5 %, de fleste u. P., lille I. M. Smf. m. Mh. (Gmd. P.



Jensen, H.), KFUM og K, lidt Sektv. <sup>4)</sup> 4 I. M., 9 u. P. <sup>5)</sup> Udm., 1910, Tegl, 7 V. n., 6 V. o., Vd., el. L. <sup>6)</sup> 1 Td. L., udm., frugtrig. <sup>7)</sup> 15½ Td. L., Selvdr. <sup>8)</sup> 5 km t. S., St. i H., 15 km t. Roskilde. <sup>10)</sup> 5. <sup>11)</sup> 866 M. i H. St.by.

Sp. 2. Kl. A. M. Hansen, f. 67, u. 09.

**Hyllinge-Lyndby** pr. Kirke Hyllinge. 1070 + 567 M. 1737 + 1061 ha.

<sup>2)</sup> 300 + 125 Alt., 250 + 180 Sd., O. <sup>3)</sup> Ret god, ret godt Forh. ml. Gr. og I. M., mange u. P., 1 Mh., I. M. Smf., 1 Fh., K. S. 98. <sup>4)</sup> 3 I. M., 9 Gr. ell. u. P. <sup>5)</sup> God, megen Fugt, 1874, Tegl, 6 V. n., 4 K. o., 4 Kld., Badev., W. C., Vd., el. L., Tlf. Kirkehyllinge 134. <sup>6)</sup> 1 ha, Pgd. ligger paa vandrig Grund, vansk. <sup>7)</sup> 7 ha, t. 33. <sup>8)</sup> 1 km t. H., 6 km t. L., 18 km t. Roskilde. <sup>10)</sup> 2. <sup>11)</sup> En Del Husmandsbev., en Del Haandv. i H., opvoks. Stationsby, Løge, Dyrsløge.

Sp. 2. Kl. H. L. Jespersen, f. 90, u. 24.

**Ousted-Allerslev** pr. Lejre. 1180 + 867 M. 1579 + 1755 ha.

<sup>2)</sup> ? Alt., 200 + 150 Sd., O. <sup>3)</sup> God Kkg., velv. og forstaaende Bef., Ungdomsm. og Kvindem. i Pgd., 1 Frimiss. Mh., lille I. M.-Kreds, 77 Sbl. t. Valgmgh., kr. Ung. foren. <sup>4)</sup> 5 I. M., 2 Gr., 6 u. P. <sup>5)</sup> God, 1880, Skifer, 14 V., Vd., el. L., Tlf. O. 106. <sup>6)</sup> 6 Skp. L., parklign., køn, frugtbar. <sup>7)</sup> 3 Td. L., bortl. <sup>8)</sup> 3,5 km t. A., 4 km t. Lejre, 13 km t. Roskilde. <sup>10)</sup> 2,6. <sup>11)</sup> Grevsk. Ledreborg.

Sp. 2. Kl. S. J. Aaby, f. 86, u. 24.

**Valgmenigheden Ousted-Allerslev** (st. 1924, 77 M. fra O.-A. Sogne, hvis Sognekirke benyttes. Fmd. Mejeriejer Vald. Hansen, O. God Pr.bol. i A. fra 1924, Centralv. ½ Td. L. Have, Tlf. Lejre 76u): E. N. Marstrand, f. 79, a. 27.

**Rye-Sonnerup** pr. Kirke Saaby. 981 + 474 M. 1953 + 1222 ha.

<sup>2)</sup> 250 + 225 Alt., 200 + 150 Sd., O. <sup>3)</sup> 8 %. Velv. Bef., en Del gl. Kirkelighed, ikke meget bev. aand. Liv, lille I. M.-Kreds i S., Ungdomsm. i Pgd. <sup>4)</sup> 2 I. M., 2 Gr., 8 u. P. <sup>5)</sup> God, anselig, 1872, Tegl, 14 V., Pumpe, Tlf. Ejbybro 4. Forp.bol. i en af Udlængerne. <sup>6)</sup> 2 Td. L., sm., et Vænge hører til Haven. <sup>7)</sup> 22 Td. L., t. 31. <sup>8)</sup> 5 km t. S., 1 km t. St., 16 km t. Roskilde. Rutebil. <sup>10)</sup> 4,5. <sup>11)</sup> Hg. Ryegaard. Mange Statshuse. Udstrakt. Blandede soc. Forh.

Sp. 2. Kl. P. C. N. Ø. Gade, f. 87, u. 27.

**Saaby-Kidserup** pr. Kirke Saaby. 1285 + 357 M. 2381 + 1011 ha.

<sup>2)</sup> 215 + 40 Alt., 225 + 125 Sd., O. <sup>3)</sup> 3 og 2 %. I. M. Smf. (35, Sadelm. P. Buch, Torkildstrup, K. S.), 1 Mh., 1 Fh., KFUM (12) og K (7), lidt Sektv. <sup>4)</sup> 3 I. M., 10 nærm. u. P. <sup>5)</sup> Gl. velh., god, 1780, Straa, 8 V., 4 K., Pumpe i Køkken, el. L., Tlf. Torkildstrup 26. <sup>6)</sup> 1½ Td. L., sm. og god. <sup>7)</sup> 74½ Td. L., t. 34. Forp.bol. i Stueh. <sup>8)</sup> 6 km t. K., St. i S., 15 km t. Roskilde. Rutebil. <sup>10)</sup> 2,3. <sup>11)</sup> Hg. Aastrup, Kloster for Officersdøtre i S., Skullerupholm i K.

Sp. 2. Kl. N. E. V. Lund, f. 69, u. 09.

**Saaby-Gershøj** pr. Kirke Hyllinge. 713 + 203 M. 1590 + 421 ha.

<sup>2)</sup> 290 + 198 Alt., 275 + 150 Sd., O. H. <sup>3)</sup> 10 og 12 %. Gode, det kirk. Arb. pr. af I. M., Mghm. og Ungdomsm. i Pgd., I. M. Smf. (50). <sup>4)</sup> 2 I. M., 4 ikke I. M. <sup>5)</sup> God, 1826, Rør, 14 V. og K., Vd., el. L., Tlf. Kirkehyllinge 161. <sup>6)</sup> Ca. 1 Td. L., god. <sup>7)</sup> 15 Td. L., t. 36. <sup>8)</sup> 3 km t. G., 2,6 t. St., ca. 19 km t. Roskilde. Rutebil. <sup>10)</sup> 1,4. <sup>11)</sup> Gode. Hg. Egholm i S., Krabbesholm i G. Naturskøn Egn v. Roskilde Fjord.

Sp. 3. Kl. J. Nielsen, f. 99, u. 29.

## Tune-Ramsø Herreders Provsti.

Provst (2. Kl.):

(Provstiuvalg: Sagfører A. Bruun, Køge, og Gmd., Amtsraadsm. P. Andersen, Viby, Sj.).

### Tune Herred.

**Greve-Kildebrønde** pr. Taastrup. 1006 + 955 M. 1583 + 1452 ha.

<sup>2)</sup> 250 + 200 Alt., 100 + 125 Sd., O. <sup>3)</sup> 6—7 og 5 %, god efter Egnens Forh., gl.dags Kirkelighed, stor Tils. t. mdl. Gudstj. i Hundige Skole, godt bes. Møder i Pgd. f. Kvinder, unge Piger og nykonfirm., Arb. f. grønl. Kirke, Porto Novo og Sømandsm., 1 Fh. (G.), lille I. M.-Kreds (15, Indremiss. L. Hansen, K.). <sup>4)</sup> 11 u. P., 1 I. M. <sup>5)</sup> 1791, Straa, 12 V., Pumpe i Brygg., el. L., rest. 23 (fredet i 1. Kl., Original t. „Nøddebo Pgd.“), Tlf. G. 78. <sup>6)</sup> 2 Td. L., god, mange gl. Frugttr. <sup>7)</sup> 12½ Td. L., t. 31. <sup>8)</sup> 2,5 km t. K., 6,5 km t. St. (Realsk.), 13 km t. Roskilde. <sup>10)</sup> 3. <sup>11)</sup> Hg. Gjeddesdal i G. Rutebil Taastrup—Køge gennem G.

Sp. 2. Kl. H. B. S. Ostermann, f. 76, u. 21.

**Havdrup-Solrød**. 1051 + 613 M. 715 + 1005 ha.

<sup>2)</sup> 110 + 156 Alt., 90 + 125 Sd., H. <sup>3)</sup> 1 Mh., I. M. Kreds (Gdr. P. Andreasen, L. Havdrup), KFUM og K (H., 20 + 16), Ungdomsm. i Pgd., 2 Fh. (H., S.). <sup>4)</sup> 10 u. P., 2 I. M., 1 Soc. <sup>5)</sup> God, 1857, Straa, 7 V., 3 Kamre o., stor Konf.st., Vd. v. Motor, el. L., Tlf. H. 142. <sup>6)</sup> 1½ Td. L., god. <sup>7)</sup> Bortforp. <sup>8)</sup> 3 km t. S., 3 t. St., 12 t. Roskilde (Latinsk.). <sup>10)</sup> 3. <sup>11)</sup> 709 M. i H. St.by.

Sp. 2. Kl. F. Engel, f. 78, u. 26.

**Karlsunde-Karlstrup** pr. Taastrup. 960 + 272 M. 1332 + 683 ha.

<sup>2)</sup> 334 + 115 Alt., 140 + 70 Sd., O. <sup>3)</sup> 8 og 9 %, velv. Bef., 1 Fh., 1 Ungd.f. (kirk.), enk. Metod. og Advent. <sup>4)</sup> 12 u. P. <sup>5)</sup> Udm., 1881, Skifer, 15 V., autom. Vd., Badev., Veranda. <sup>6)</sup> 0,75 ha, god, Drivhus. <sup>7)</sup> 10 ha, t. 38. <sup>8)</sup> 2 km t. K., 11 km t. Taastrup (Rutebil), 12 km t. Roskilde. <sup>10)</sup> 3,7. <sup>11)</sup> Karlsl. stor Landsby, mange Arb.

Sp. 2. Kl.

**Reerslev-Vindinge** pr. Hedehusene. 611 + 707 M. 1581 + 1194 ha.

<sup>2)</sup> Ialt 200 Alt., 150 + 125 Sd., O., H. <sup>3)</sup> 5 og 8 %, bedst i V., 2 Fh., Ungdomsm. i Pgd., 2 Ungdomsf. (40 og 60), enk. Metod. i V. <sup>4)</sup> 4 Gr., 1 I. M., 7 u. P. <sup>5)</sup> Forsvarlig, dyr at vedligeh., 1859, Straa, 8 V., Vd., Tlf. Tjørnehøj 14. <sup>6)</sup> Ialt 1 Td. Ld. leret, vskl. <sup>7)</sup> 25 Td. L., t. 40. <sup>8)</sup> 3,9 km t. V., 3 km t. St., 8 km t. Roskilde. <sup>10)</sup> 3.

Sp. 2. Kl. A. T. J. Wassmann, f. 78, u. 16.

**Snoldelev-Tune** pr. Gadstrup. 902 + 999 M. 1447 + 1403 ha.

<sup>2)</sup> 258 + 145 Alt., 120 + 100 Sd., O. <sup>3)</sup> 1 Mh. (S.: Grd. S. Sørensen, Sallev pr. G.), Gymn.salene bruges som Fh., Foredragsforen. i S., Søndagsk. i S., KFUM (20), velv. Bef. <sup>4)</sup> 3 I. M., 10 n. u. P. <sup>5)</sup> Gl., firlænget Gd., Straa, 11 V. m. m., ret kold,

velholdt, Brønd, el. L., Tlf. Gadstrup 17. <sup>6)</sup> 1½ Td. L., sm. <sup>7)</sup> 17 Td. L., bortf., 3 Td. Ld., Selvd. <sup>8)</sup> 3,7 km t. T., 2 km t. St., 9 km t. Roskilde. <sup>10)</sup> 3,2.

Sp. 2. Kl.

**Jersie-Skensved** pr. L. Skensved. 491 + 353 M. 949 + 633 ha.

<sup>2)</sup> 460 + 464 Alt., 140 + 100 Sd., O. <sup>3)</sup> 8 %. I. M. i J. og S., Mh. og Fh. i J., voksende Hørelyst i J., KFUK. <sup>4)</sup> 4 I. M., 8 ikke I. M. <sup>5)</sup> 1749, vel vedligeh., Straa, 13 V., Pumpe inde, el. L., hygg. og solrig, Tlf. Solrød 78. <sup>6)</sup> 1½ Td. L., udm., velholdt. <sup>7)</sup> 45 Td. L., t. 34. <sup>8)</sup> 4 km t. S., 2 km t. St., 9 km t. Køge. Rutebil t. Rosk. <sup>10)</sup> 2,3. <sup>11)</sup> Gode.

Sp. 3. Kl. V. Blauenfeldt, f. 63, u. 09.

### Ramsø Herred.

**Køge-Øsemagle.** 6097 + 1028 (Landd.) + 574 M. 469 + 884 ha.

<sup>2)</sup> 1204 + 166 Alt., 600 + 120 Sd., O., H. <sup>3)</sup> 6 og 6 %. Intet særl., 1 Mh., lille I. M. Kreds (Indremiss. C. Christiansen), lille KFUK, Søndshj. (Miss. Ohlson), kat. Kapel, Spirit. <sup>4)</sup> 1 I. M., 6 Soc., 11 u. P. <sup>5)</sup> God Villa, 1900, Tegl, 9 V., Konf. stue, el. L., Badev., W. C., Udhus m. Garage, Tlf. 459. <sup>6)</sup> 1½ Skp. L., sandet, hygg. <sup>7)</sup> Ingen. <sup>8)</sup> 6 km t. Ø., Realsk. i K. <sup>10)</sup> 11,4. <sup>11)</sup> Alm. Købstadforh., mange Stiftelser, Stifelsen Gl. Køgegd. udenfor Byen.

Sp. 1. Kl. K. Gjørup, f. 79, u. 24.

Kkp. 4. Kl. (ingen Emb.hol.).

Kordeg.: H. P. Christiansen, f. 68, a. 17.

Organist (3050 Kr.): C. Larsen, a. 30.

**Højelse-Lellinge** pr. L. Skensved. 1777 + 668 M. 2684 + 1211 ha.

<sup>2)</sup> ? Alt., 250 + 150 Sd., O. <sup>3)</sup> Enk. I. M., Afholdshotel. <sup>4)</sup> 4 I. M., 9 Gr. <sup>5)</sup> God, 1847, Tegl, 6 V., 6 K., Vd., el. L., Tlf. Skensved 3, Udhus fra 24. <sup>6)</sup> 2 Td. L., ret god, sm. Uds. t. Køge Bugt, et lille Skovparti. <sup>7)</sup> 17½ Td. L., t. 38. <sup>8)</sup> 3,6 km t. L., 1,8 km t. St., 7 km t. Køge (Realsk.). <sup>10)</sup> 3,6. <sup>11)</sup> Gummifabrik i L., Hg. Gl. og Ny Lgd. L. Sogn i Bjeverskov Herr.

Sp. 1. Kl. H. K. Kalff, f. 86, u. 30.

**Borup-Kimmerslev.** 1512 + 300 M. 2964 + 563 ha. 601 M. i B. St.by.

<sup>2)</sup> 250 + 50 Alt., 180 + 60 Sd., O., H. <sup>3)</sup> 4 %, svagt Mgh.liv, lille I. M. Kreds, 1 Mh., lille Ungd.f., Sdsk., Sudankr., ingen Retn. særl. fremtr. <sup>4)</sup> Polit., 2 n. Gr., 6 Soc., 5 u. P. <sup>5)</sup> Sm., god, sund, 1897, 14 V., utæt Cementtag, Vd., el. L., Tlf. B.108. <sup>6)</sup> 1½ Td. L., god, stor Urteh., megen Frugt, dyr. <sup>7)</sup> 4½ Td. L., bortl. <sup>8)</sup> 2 km t. K., St. i B., 16 km t. Ringsted, 19 km t. Roskilde, Latinsk., god Forb.

<sup>10)</sup> 4,3. <sup>11)</sup> Baroniet Svenstrup. Natursk., skovrig Egn.

Sp. 2. Kl. R. M. Lauritzen, f. 71, u. 23.

**Ejby-Nr. Dalby** pr. Skensved. 1152 + 527 M. 2093 + 1321 ha.

<sup>2)</sup> 243 + 76 Alt., 160 + 140 Sd., O. <sup>3)</sup> 10 og 6 %, gode sunde Forh., en Del unge i Kirke i E.; ingen Brydninger, Hørelyst i E., i D. i det hele mindre Forstaaelse kirk. set. Fh., D. d. U., K. S. (Lærer Pedersen, E.), god Foredragsf. <sup>4)</sup> 5 Gr., 8 u. P. <sup>5)</sup> Udm., 1785 og 1864, Straa, 15 V., mange mod Syd, Vd., el. L., Tlf. E. 73. <sup>6)</sup> 2 Td. Ld., en Lund, 4 Td. L. Skov. <sup>7)</sup> 18 Td. Ld., deraf 4 priv. bortl. t. 31. <sup>8)</sup> 6 km t. Nr. D., 6 t. St., 7,5 t. Køge. <sup>10)</sup> 2,15. <sup>11)</sup> Udenfor Regul. Afg. af et nedl. Enkesæde: 7½ Td. Byg, 25 (+ 36 Kr.). Hg. Spanager i E. (udst.), Hovedbyggn. nu Børnehjem. Uensart. Forh.

Sp. 2. Kl. A. B. Bartholdy Møller (R. Finl. hv. Rose), f. 67, u. 16.

**Gadstrup-Syv.** 785 + 1355 M. 1368 + 1571 ha.

<sup>2)</sup> 228 + 95 Alt., 150 + 200 Sd., H. <sup>3)</sup> 5 og 2 %, jævnt velv. Bef., mest gldags Kirk., enk. I. M. og Gr., Stationsbyforh. i Viby, I. M. Kreds (Snedker Alb. Nielsen, Viby), Ungd.m. i Pgd., 1 Fh. <sup>4)</sup> 2 I. M., 1 C., 1 Soc., 3 Gr., 6 u. P. <sup>5)</sup> God, 1840, Straa, 14 V., Vd., el. L., Tlf. G. 109. <sup>6)</sup> 5 Skp. L., ret god. <sup>7)</sup> 2 Td. L., t. 35. <sup>8)</sup> 4 km t. S., St. i G., 10 km t. Roskilde. <sup>10)</sup> 2,9. <sup>11)</sup> Hg. Vibygd. G.: jævnt velst. Landbef. 752 M. i Viby St.

Sp. 2. Kl. C. V. Hansen, f. 02, u. 30.

**Ørsted-Daastrup** pr. Havdrup. 533 + 837 M. 1131 + 1450 ha.

<sup>2)</sup> 150 + 325 Alt., 100 + 125 Sd., O. <sup>3)</sup> Kkg. god og stadig i D., ujævn i Ø., 1 Mh. (M. Røming, Daastrup Mark pr. Viby) m. I. M. Smf., KFUM og K, 15 Sbl. t. Ousted Valgm., 2 Fh. <sup>4)</sup> 3 I. M., 9 u. P. <sup>5)</sup> Udm., 1904, Tegl, 14 V., Vd., el. L., Tlf. Havdrup 117. <sup>6)</sup> 1½ Td. L., lerm., frugtbar. <sup>7)</sup> 25 Td. L., t. 34. <sup>8)</sup> 5 km t. D., 3½ km t. St., 13 t. Roskilde. Rutebil. <sup>10)</sup> 3. <sup>11)</sup> Hg. Risbyholm.

Sp. 2. Kl. E. R. C. Johansen, f. 03, u. 31.

**Rorup-Glim** pr. Lejre. 297 + 520 M. 566 + 1360 ha.

<sup>2)</sup> 125 + 75 Alt., 65 + 140 Sd., H. i G. <sup>3)</sup> Varierende, 8 og 4 %. Flertallet ukirk. gn. mange Aar. 1 Fh., 4 Sbl. <sup>4)</sup> 1 I. M., 1 K. C., 10 Gr. <sup>5)</sup> God, 1850, Skifer, 12 V., Vd. indl., Pgd. hovedrep. 1920, Tlf. Ousted 111. <sup>6)</sup> 1 ha, god Frugthave, tung Jord. <sup>7)</sup> Ingen. <sup>8)</sup> 4,5 km t. G., 3 km t. Lejre, 9 km t. Roskilde. <sup>10)</sup> 2. <sup>11)</sup> G. Sogn i Sømme Herr. Jævne Landforhold.

Sp. 3. Kl. I. K. Madsen, f. 79, u. 22.

## Holbæk Amt.

### Arts-Løve Herreders Provsti.

Provst (1. Kl.): H. M. J. Holm, Finderup.

Provstiuvalg: Dommerfuldmægtig Christensen, Høng, og Møller N. P. Nielsen, Refsnæs.

### Arts Herred.

**Kalundborg.** 7429 M. 414 + 965 ha.

<sup>2)</sup> 1857 Alt., 500 Sd., O. <sup>3)</sup> 5 %. I det hele gode Forh., 1 Mh., I. M. Smf. (300, Indremiss. J. Frederik-

sen), kirk. Mødesal i Byens Østdel, KFUM og K (egne Hjem, 86 + 150 Medl.), K. S. (48, Forstander Rüttau), 5 DMS Kredse, Søndshj., 2 Børnegudstj. m. m., 85 Sbl., ikke faa Metodister, iøvrigt

en Del Sektv. <sup>4)</sup> 4 I. M., 2 Centr., 2 Gr., 4 u. P. <sup>5)</sup> Udm., 1888, Skifer, 6 V. n., 4 o., 8 K., Vd., Centralv., Badev. og W. C., el. L., Gas, Tlf. 301. <sup>6)</sup> 2 Skp. L., ret god. <sup>7)</sup> 0. <sup>8)</sup> Realskole. <sup>10)</sup> 10,6. <sup>11)</sup> Stor Arbejderbef. Hg. Kaalund Kloster, Lerchenfeld.

Sp. 1. Kl. P. V. M. V. T a g e - J e n s e n, f. 65, u. 17.

Kkp. 4. Kl. (ikke Embbol.).

Kordeg. (3. Kl.): R. A r l a n d, f. 81, a. 17.

Organist (2000 Kr.): F r k. I. G r a a e, f. 79, a. 21.

**Raklev** pr. Kalundborg. 2433 M. 3976 ha.

<sup>2)</sup> 684 Alt., 250 Sd., O. <sup>3)</sup> 8—10 %, Sp. holder mdl. Gudstj. 3 andre Steder i Sognet (foruden Kirken), da Kirken ligger ucentralt, Mgh.m. i Pgd., Ungd.f. i Fh. (325), 1 Mh. (Gmd. J. Kristensen, Illerup), 52 Sbl. t. Valgm., 16 Metod., 1 Fh., 1 Fs.sal, Højskolef. (200). <sup>4)</sup> 6 C., 2 I. M. <sup>5)</sup> Meget stor, hersk., højtl., vid Uds., dyr, 1870, Tagsten, 11 V. n., 4 V. o., 15 Rum i Kld., el. Pumpe, el. L., Tlf. R. 28. <sup>6)</sup> 1,2 ha, sm., 2,2 ha Lund. <sup>7)</sup> 11 ha, t. 36. <sup>8)</sup> 3 km t. Kalundb., Rutebil. <sup>10)</sup> 4,5. <sup>11)</sup> Den kgl. Blindesk. og Kysthosp. f. kirtelsv. Børn i R., 215 Pat., herfra hverandet Aar særl. Konf.hold. Smuk Natur. Udstrakt. Mange Hmd. Sp. 1. Kl. M. C. M o g e n s e n, f. 82, u. 29.

**Aarby** pr. Kalundborg. 1473 M. 3208 ha.

<sup>2)</sup> 462 Alt., 225 Sd., O. <sup>3)</sup> 6 %, rolige, noget vanskl., 1 Mh., I. M. Smf. (30, Snedkerm. E. Larsen, A.), KFUK (20), gr. Ungd.f. (125), Friskole, 40 Sbl., enk. Metod. og Katol. <sup>4)</sup> 2 I. M., 5 Gr. og u. P. <sup>5)</sup> God 1881, Skifer, 4 store, 3 smaa V. n., 5 store V. o., Centralv., W. C., Vd., el. L., Tlf. A. 105. Meget sm.; tør; stor Kld., sm. Uds. over Kldbg. Fjord og Storebælt. <sup>6)</sup> 1½ Td. L., god, lidt tung. <sup>7)</sup> 13½ Td. L., t. 38. <sup>8)</sup> 5 km t. Kalundborg, Rutebil, 8 km t. Asnæs Skole, hvor der præd. hver 14. Dag. Udstr. Pastorat. Halvøen Asnæs. <sup>10)</sup> 2,5. <sup>11)</sup> Hg. Lerchenborg m. 3 Avlskaarde, soc. Mod-sætn. Naturskønt. Skovrigt.

Sp. 2. Kl. J. T. H. E r c k, f. 87, u. 23.

**Rørby** pr. Kalundborg. 1019 M. 1596 ha.

<sup>2)</sup> 200 Alt., 200 Sd., H. <sup>3)</sup> God Kkg. fra R., ikke god fra Sognets 2 andre Byer, rolige Forh., præges af d. nærl. Uubberup Valgm. (138 Sbl.), 1 Mh. (Uggeløse), 2 Fh., lille I. M. Smf. <sup>4)</sup> 1 I. M., 2 Gr., 4 u. P. <sup>5)</sup> God, 1867, Tegl, 9 V. n., 3 o., Vd., el. L. <sup>6)</sup> 2 Td. L., god. <sup>7)</sup> 31 Td. L., Selvdr. <sup>8)</sup> 5,8 km t. Kalundborg, Rutebil. <sup>10)</sup> 5. <sup>11)</sup> Gode.

Sp. 2. Kl. J. W o r m L e o n h a r d, f. 84, u. 27.

**Store-Lille Fuglede** pr. Fuglede. 666 + 582 M. 1404 + 1029 ha.

<sup>2)</sup> 350 + 150 Alt., 225 + 125 Sd., O. <sup>3)</sup> 10 %, forh.vis gode og jævne, smaa I. M. Smf. (Bmd. A. C. Hansen, St. F.; Gartner Rasmussen, L. F.), Friskole i Jerslev, K. S.-Arbejde, god Ungd.f., 3 Fam. Sbl. <sup>4)</sup> 7 Gr., 3 I. M., 2 u. P. <sup>5)</sup> Udm., 1887, Skifer, 14 V., dejlig Veranda, Vd., el. L., Tlf. F. 8, sm. Uds. over Tissø. <sup>6)</sup> 1 ha, meget sm. <sup>7)</sup> 8 ha, t. 37. <sup>8)</sup> 2½ km t. L., 1 t. St., 16 t. Kalundborg, 12 t. Høng. <sup>10)</sup> 2. <sup>11)</sup> Hg. Flinterupgd. Ret gode soc. Forhold.

Sp. 2. Kl. J. P. L u n d ø e, f. 76, u. 29.

**Svallerup** pr. Kalundborg. 1033 M. 2303 ha.

<sup>2)</sup> 300 Alt., 200 Sd., H. <sup>3)</sup> 8 %, kirkelig sindet Bef., Ungd.m. i Pgd., 1 Mh. (Bjerre: Detailhd. Hans Larsen, B. pr. Fuglede), Ungdomsf., verdsl. (100), 5 Fam. t. Valgm. <sup>4)</sup> 1 I. M., 1 Gr., 5 u. P. <sup>5)</sup> Udm., 1928, Tegl, 6 V. n., 3 K. o., Vd., el. L., Tlf. Katholm 7. <sup>6)</sup> 1½ Td. L., ret god + Køkkenh. <sup>7)</sup> 20 Td. L., t. 37. <sup>8)</sup> 5 km t. St., 11 km t. Kalund-

borg. <sup>10)</sup> 3. <sup>11)</sup> Langstrakt Pastorat langs Storebælt.

Sp. 2. Kl. V. E. L a r s e n, f. 94, u. 23.

**Tømmerup** pr. Kalundborg. 1244 M. 2592 ha.

<sup>2)</sup> 270 Alt., 150 Sd., H. <sup>3)</sup> 7 % af Sognemgh. Gr. præg., Valgmgh. m. Kirke og Pgd. i Uubberup, 249 Sbl., gr. Ungd.f. (150), 1 Fh. <sup>4)</sup> 2 Gr., 5 u. P. <sup>5)</sup> Ret god, lidt fugtig, 1844, Straa, 7 V., 5 K., Pumpe i Brygg., el. L., Tlf. Spangsbro 82. <sup>6)</sup> 1½ Td. L., mange gl. Træer, leret Jord. <sup>7)</sup> 21¼ Td. L., t. 33. <sup>8)</sup> 3½ km t. Kalundborg, Rutebil (Realskole). <sup>10)</sup> 3. <sup>11)</sup> Ret gode.

Sp. 2. Kl. J. P. P. R ø n i l d, f. 77, u. 14.

**Valgmenigheden, Uubberup** (Tømmerup Sogn) med Filial i Gørlev (st. 1872, ca. 500 Fam., væs. fra Tømmerup, Rørby, Vørslev, Kalundborg, Raklev, Refsnæs, Gørlev, Helsing og Finderup Sogne. Egne Kirker, Bethlehemskirken i U. (opf. 1873) og Bethaniakirken i Gørlev (opf. 1898) benyttes. Egen Kirkegaard i U. God Bol. i U., 1873, 11 V., sm. Have, Tlf. Kalundborg 266, 5 km t. Kldbg. Fmd. Gmd. P. Pedersen, U.): U. H a n s e n, f. 94, a. 25.

**Uby** pr. Jerslev. 1631 M. 2657 ha.

<sup>2)</sup> 556 Alt., 310 Sd. (toskibet, O. <sup>3)</sup> 10 %, sunde, gode, 1 Mh., I. M. Smf. (Rentier P. Pedersen, U.), KFUM og K, 1 Fh., D. d. U., 185 Sbl. t. Uubberup Valgm., Friskole. <sup>4)</sup> 4 I. M., 1 Gr., 2 C. <sup>5)</sup> Udm., 1927, Tegl, 7 V. n., 5 V. o., Vd., el. L., Tlf. Jerslev 99. <sup>6)</sup> 1,1 ha, god. <sup>7)</sup> 11 ha, Selvdr. <sup>8)</sup> 2 km t. St., 10 km t. Kalundborg. <sup>10)</sup> 2,6. <sup>11)</sup> Hg. Saltofte og Kelleklinte.

Sp. 2. Kl. A. H. S t æ r m o s e, f. 85, u. 27.

**Refsnæs** pr. Kalundborg. 770 M. 1823 ha.

<sup>2)</sup> 100 Alt., 125 Sd., O. <sup>3)</sup> 5—6 %. Velv. Bef., lidt vskl. Mgh.- og Skoleforh., 1 Fh., Ungdomsf. (125), 23 Fam. Sbl. t. Uubberup Valgm. <sup>4)</sup> 1 I. M., 1 Gr., 4 u. P. <sup>5)</sup> Ret god, 1858, Tegl, 12 V., Vd., el. L. <sup>6)</sup> 2—3 Td. L., væs. Park. <sup>7)</sup> 20 Td. L., t. 39. <sup>8)</sup> 5 Min. t. Kirken, 1½ Mil t. Kalundborg, Rutebil. <sup>10)</sup> 2,5. <sup>11)</sup> Hg. Refsnæsgd. Meget naturskønt. Sp. 3. Kl. E. A. M a d s e n, f. 96, u. 28.

## Løve Herred.

**Finderup** pr. Høng. 2570 M. (1155 i Høng). 2387 ha.

<sup>2)</sup> 800 Alt., 275 Sd., O. <sup>3)</sup> God, betyd. kirk. Int., alle Retn., Fordragelighed, 2 Mh. (Høng: Værkfører Nielsen), lille KFUM og K, 1 Fh., Husmandssk., Landbrugssk. i Høng, der er en stor Stationsby. 14 Sbl. t. Valgmgh., 5 t. Frimgh. <sup>4)</sup> 3 I. M., 3 C., 2 Gr. <sup>5)</sup> Højtligg., udm., 1930, Tegl, 6 V., 5 K., Vd., W. C., Badev., el. L., Tlf. Høng 62. <sup>6)</sup> 1 ha, frugtbar, sm. Uds. <sup>7)</sup> 13 ha, Selvdr. <sup>8)</sup> 2 km t. Høng (Gymn., Realskole, Læge, Arresth., Dommerbolig m. m.). <sup>10)</sup> 3,5. <sup>11)</sup> Jævn Velst.

Sp. 1. Kl. P r o v s t H. M. J. H o l m, f. 81, u. 22.

**Helsinge-(Reersø)-Drasselbjerg** pr. Gørlev. 1660 + 752 M. 2894 + 1370 ha.

<sup>2)</sup> ? Alt., 400 + 250 + 180 Sd., O. <sup>3)</sup> En Del kirk. Liv, 3 Mh. (Dalby, Reersø, Mullerup), 3 I. M. Kredse (Gmd. J. Hansen, Vindehelsing pr. G.; Partik. M. Pedersen, Reersø pr. G.; Bmd. Joh. Hansen, Mullerup pr. Slagelse), KFUM og K, Friskole, 83 Sbl. t. Valgmgh. <sup>4)</sup> 6 I. M., 6 C., 2 Gr., 5 u. P. <sup>5)</sup> God, 1840, rekonstr. efter Brand 69, Skifer, 12 V. og K., Vd., el. L., Tlf. Vindehelsing 54. <sup>6)</sup> 2 ha, frugtbar, god. <sup>7)</sup> 16,5 ha, t. 38. <sup>8)</sup> 9 km t. R., 5 km t. D., 3,5 km t. St., 7 km t. Høng (Gymn.). <sup>10)</sup> 1,8. <sup>11)</sup> Halvøen R. udgør særl.

Mghr.distr., 2 mdl. Gudstj. der. Gudstj. hver Søndag i H. og D., 2 Nabopræster er beskikket til at prædike, naar Sp. er paa R. Hg. Mullerupgd. og Bøstrup.

Sp. 1. Kl. H. O. Frimodt-Møller, f. 71, u. 15.

**Reerslev-Rudsvedby** pr. Rudsvedby. 895 + 1393 M. 1940 + 1653 ha.

<sup>2)</sup> 600 + 900 Alt., 250 + 250 Sd., O., H. <sup>3)</sup> 7 og 9 %. Det meste aand. Liv i Ru. (svagere i Re.) præget af I. M., 2 Mh. og I. M. Smf. (Gmd. O. Nielsen, Søjlsbjerg, Re. pr. R., og Cyklehdl. Henriksen, Ru.), (Indremiss. C. Nielsen, Re.), Bibelkredse, I. M.-Kredse, KFUM og K, Mgh. pleje. I Ru. mdl. Gudstj. v. gr. Pr. <sup>4)</sup> 7 I. M. 6 u. P. <sup>5)</sup> Udm., stor, 1834, Tegl, 10 V. n., 4 o., el. L., Tlf. Rudsvedby 84. <sup>6)</sup> 1 Td. L., udm., sm. (anl. af Edv. Glæsel), megen Frugt. <sup>7)</sup> 60 Td. L., Selvdr. <sup>8)</sup> 3 km t. Ru. K. og St., 9 km t. Høng (Gymn.). <sup>10)</sup> 2,7. <sup>11)</sup> Hg. Hesselbjerggd., Vedbygd., Conradineslyst. En Del Arb., Teglværk, Alderdomshj., Læge og Apotek i Ru. (her 679 I.).

Sp. 1. Kl. V. Vilstrup, f. 63, u. 99.

**Buerup** pr. Jyderup. 1078 M. 3349 ha.

<sup>2)</sup> 195 Alt., 200 Sd., O. <sup>3)</sup> Gnsn. 50—60 t. Gudstjeneste. De mange Hg. hæmmer kirk. Arb., 2 Mh., 2 Fh. <sup>4)</sup> 5 kirk. Fællesl., 2 Soc. <sup>5)</sup> God, 1887, Tegl, 7 V., Køkken, Pigev. og Konf.stue i Ud., 2 Brønde, Tlf. Lykkebjerg 61, Bol. nord for og lavere end Kirken, noget mørk og fugtig. <sup>6)</sup> Ca. 3 Skp. L. <sup>7)</sup> Ingen. <sup>8)</sup> 8—12 km t. St. Rutebiler i 4 Retn., 11 km t. Høng. <sup>10)</sup> 3. <sup>11)</sup> Store soc. Forsk., 4 Hg.: Kattrup, Nørager, Selchausdal, Hallebygaard, naturskønt, bakkede Veje.

Sp. 2. Kl. P. M. Wemmelund, f. 70, u. 21.

**Gierslev-(Vester Løve)** pr. Høng. 1925 M. 2097 ha.

<sup>2)</sup> 579 Alt., 250 + 120 S., H. <sup>3)</sup> 6 %, 2 Mh., 3 I. M. Samtalekredse (Sp., Gmd. Claus Pedersen, Knudstrup, H., Gmd. S. Borello, Løve, H.), Foredrags- og Ungd.f., Friskole, KFUM og K, 1 Børnegudstj., DMS, 1 Fh., 7 Fam. t. Frimgh., 3 Fam. t. Valgmgh. <sup>4)</sup> 3 I. M., 3 n. Gr., 1 Soc. <sup>5)</sup> God, noget fugtig, 1836, Straa, 9 V., Vd., el. L., Tlf. Løve 36. <sup>6)</sup> 1½ Td. L. mod N. og Ø., fugtig, m. Dam. <sup>7)</sup> 15 Td. L., Selvdr. <sup>8)</sup> 5 km t. V., 3 km t. Løve St., 3,5 km t. Høng (Gymn.), 11 km t. Slagelse. <sup>10)</sup> 2,6. <sup>11)</sup> Gode. Hg. Løvegaard.

Sp. 2. Kl. P. C. Nedergaard, f. 68, u. 09.

**Gørlev-Bakkendrup.** 2196 + 219 M. 2154 + 489 ha.

<sup>2)</sup> 890 + 50 Alt., 300 + 60 Sd., O. <sup>3)</sup> 10 og 8 %. En Del kirk. Liv, 2 I. M. Smf. (100, Sp. og Murer J. Christiansen, Rye pr. G.), KFUM og K, 2 Mh., gr. Ungdomsf. (150), Valgmgh.kirke, Filial t. Uubberup, 40 Fam. Sbl. <sup>4)</sup> 6 I. M., 3 Gr., 2 Soc., 1 C., 2 u. P. <sup>5)</sup> God, 1874, Skifer, 14 V., Vd., el. L. <sup>6)</sup> 6 Skp. L., god. <sup>7)</sup> 30 Td. L., t. 38. <sup>8)</sup> 0,2 km t. G. Kirke, 3,5 km t. B., St., i G., 15 km t. Slagelse og Kalundborg, 7 km t. Høng (Gymn.), Læge og Apotek i G. Sukkerfabrikken Vestsjælland. <sup>10)</sup> 2,5. <sup>11)</sup> Forholdsv. stor Arbejderbef. Stor Stationsby (998 Indb.). Hg. Aagaard i G.

Sp. 2. Kl. A. Høyrup, f. 72, u. 18.

**Nildøse** pr. Dianalund. 1027 M. 1874 ha.

<sup>2)</sup> 980 Alt., 160 Sd., O. <sup>3)</sup> 20 %. Præg. af I. M., 1 Mh. (Sp.), 1 Fh., KFUM (25) og K (35), Børnegudstj., 1 Fh. <sup>4)</sup> 2 I. M., 5 u. P. <sup>5)</sup> Udm. 1928,

Tegl, 5 V. n., 4 V. o., Vd., el. L. <sup>6)</sup> 3 Td. L., sm., paa Sydskraaning. <sup>7)</sup> 32 Td. L., Selvdr. <sup>8)</sup> 3 km t. St., 15 km t. Sorø, Rutebil. <sup>10)</sup> 1,8.

Sp. 2. Kl. M. C. Frækjær-Jensen, f. 94, u. 27.

**Sæby-Hallenslev** pr. Høng. 634 + 405 M. 1489 + 798 ha.

<sup>2)</sup> 200 + 150 Alt., 250 + 100 Sd., O., H. <sup>3)</sup> 10 og 8 %, 1 Mh., I. M.-Kreds (Gdr. C. Svendsen, S.), KFUM og K (15 + 35), 10 Sbl. <sup>4)</sup> 4 I. M., 8 ikke I. M. <sup>5)</sup> God, 1786 (Forp.bol. og Stald teglhængt) ellers Straa, 8 V., 5 K., Pumpe i B., el. L., Tlf. Rudsvedby 1. <sup>6)</sup> Ca. 1 Td. L., sm., god. <sup>7)</sup> 20 Td. L., t. 41. <sup>8)</sup> 0,8 km t. S., 2,5 km t. H., 5 km t. Høng (Gymn.), 18 km t. Slagelse. <sup>10)</sup> 3,5. <sup>11)</sup> 3 Hg. m. stor Indfl. p. soc. og moralske Forh. S. Kirke ensomt bel. v. Tissø. Naturskønt, Skov og Sø.

Sp. 2. Kl. S. C. C. Bach, f. 65, u. 16.

**Tersløse-Skellebjerg** pr. Dianalund. 2515 + 618 M. 1990 + 1209 ha.

<sup>2)</sup> 949 + 352 Alt., 250 + 150 Sd., O. <sup>3)</sup> 15 %. Gammelt Troslov af I. M., gode Forh., 2 Mh., 5 I. M.-Kredse og DMS-Kredse, KFUM, KFUM m. m. <sup>4)</sup> 8 I. M., 6 ikke I. M. <sup>5)</sup> Noget skrøbelig, vel vedligeh., 1827, 12 V., Vd., el. L., Tlf. Dianalund 6. <sup>6)</sup> 0,25 ha v. Pgd., 0,33 ha (Køkkenh. og Lund) 200 m derfra. <sup>7)</sup> 11,5 ha, t. 36. <sup>8)</sup> 4 km t. S., 2,5 km t. St., 11 km t. Sorø. Rutebil. <sup>10)</sup> 2. <sup>11)</sup> 2 ukirk. Stationsbyer. Gode soc. Forh.

Sp. 2. Kl. P. M. Dam, f. 77, u. 29.

**Kolonien Filadelfia** m. egen Kirke i Tersløse Sogn (500 Sd., 750 Pat., 350 ikke Pat., 1000 Alt., Fors.sal, 2 gode Præstebol., Tlf. Dianalund 18 og 62): V. P. Visby, f. 73, u. 11.

Andenpr. L. B. L. E. Fog, f. 94, u. 30.

**Ørslev-Solbjerg** pr. Slagelse. 656 + 477 M. 1667 + 748 ha.

<sup>2)</sup> 555 + 398 Alt., 200 + 95 Sd., O. <sup>3)</sup> 15 og 10 %. 2 Mh., velv. og kirk. Bef., præget af I. M., 3 I. M. Smf. (Lærer Hansen, Ø., Husejer O. Nielsen, S.), KFUM og K (40). <sup>4)</sup> 11 I. M., 1 u. P. <sup>5)</sup> Udm., 1918, Tegl, 11 V., Badev., Brønd, el. L., Tlf. Sønderup 50. <sup>6)</sup> 1,5 ha, udm. med Mindelund for Villh. Beck og Mødeplads. <sup>7)</sup> 12 ha, t. 39. <sup>8)</sup> 2 km t. S., 9 km t. Slagelse, Rutebil. <sup>10)</sup> 2,4. <sup>11)</sup> Jævnt gode, en Del Arb. Hg. Kragerupgd. i Ø., Solbjerggd. i S.

Sp. 2. Kl. H. N. Jessen, f. 91, u. 27.

**Havrebjerg-Gudum.** 585 + 187 M. 1155 + 534 ha.

<sup>2)</sup> 180 + 50 Alt., 220 + 70 Sd., O. i H. <sup>3)</sup> 6¼ og 7½ %. I. M. Smf. (Gmd. S. Sørensen, Blæsing, H.), 1 Mh., 3 Fh., 19 Fam. t. Frimgh. (Kirke i H.). Ret godt Forh. ml. Sognemgh. og Frimgh., H. Sogn dog stærkt pr. af dette Skel. Ungd.m. i Pgd. <sup>4)</sup> 2 I. M., 9 u. P., 1 Gr. <sup>5)</sup> Gl. Straa, 12 V., Pumpe, el. L., Stueh. langs med Kirkegaardsmuren, Tlf. H. 14. <sup>6)</sup> 0,25 ha, ret god. <sup>7)</sup> 22 Td. L., t. 39. <sup>8)</sup> 6 km t. G., St. i H., 6 km t. Slagelse. <sup>10)</sup> 2,7. <sup>11)</sup> Gode. G. Sogn i Slagelse H. Provsti.

Sp. 3. Kl. C. O. Obdrup, f. 01, u. 27.

**Havrebjerg Frimenighed** (st. 1904, 64 Fam., 24 Enkeltpers., fortr. fra Havrebjerg, Gierslev, FINDERUP, Sønderup, Vemmelv., Rudsvedby Sogne. Egen Kirke i H. benyttes, opf. 1904. Fmd. Gmd. Jens Olsen, Løve). Betjenes af Frimenighedspr. Niels Dael, Høve.



## Merløse-Tudse Herreders Provsti.

Provst (1. Kl.): B. Balslev, Soderup-Eskildstrup.

Provstiudvalg: Forp. Fr. Lunn, Knabstrup, og Tømrerm. L. Arildsen, Tølløse.

## Merløse Herred.

**Holbæk.** 8161 M. 813 ha.

<sup>2)</sup> 2500 Alt., 700 Sd., O. <sup>3)</sup> 12 %, gode Arbejds-muligh., Hørelyst, Menighedsblad, Sømandshj., Lt. Mf., Ungdomsarb., Blaa Kors, Traktatmiss., 2 Søndagsskoler m. m., 6 Y. M. Kredse, 12 Bibelkredse, 1 Mh., L. Y. M., I. M. Smf. (150) Højskolef., en hel Del Sektv. <sup>4)</sup> 3 C., 3 I. M., 3 Gr., Resten u. P. <sup>5)</sup> Ingen Embbol., Sp. bor i en af ham selv privat købt Villa, Tlf. H. 581. <sup>7)</sup> 38<sup>1/2</sup> Td. L., i eetaarig Forp. til Byraadet. <sup>10)</sup> 10,2. <sup>11)</sup> Hush.skole, Kostsk., Stenhus m. fl. Skoler. Indremiss.: M. P. Jeppesen.

Sp. 1. Kl. H. C. M. Hansen, f. 71, u. 15.

Kordeg. (2. Kl.): B. Jensen, f. 80, a. 17.

Organist (4. Kl.): Frk. Cec. Petersen.

**Merløse-Rkp. Holbæk.** Merløse: 4312 M. 1199 ha.

<sup>2)</sup> 150 Alt., 120 Sd., O. <sup>3)</sup> Da en stor Del af M. er sm.bygget m. Holbæk, og Beboerne derfor søger Kirke og Mgh. i H., kan ingen særl. Opl. gives. <sup>4)</sup> 4 n. I. M., 5 u. P. <sup>5)</sup> God, velh., lille Villa, Tegl, 5 V., Pigev., god Kld., Vd., W. C., el. L., Tlf. 766. Udm. beligg., solrig, tør, god for en lille Fam. <sup>6)</sup> 3000 Kv. Al., god. <sup>7)</sup> 2,6 km t. M., 1 km t. H. <sup>10)</sup> 10,2. <sup>11)</sup> Villakvarter m. Sideveje m. Arbejderboliger. Stort Landd. Hg. H. Ladegd. Pr. er till. Pr. v. Amtssygeh. og Arb.anst. (Løn: 640 Kr.). Legat 80 Kr., alt udenf. Regul. H. Købstad omfatter ogsaa M. Sogn. Vidunderskøn gl. Kirke i M.

Sp. 1. Kl. T. Kjer, f. 89, u. 22.

**Soderup-Eskildstrup** pr. Tølløse. 1340 + 907 M. 2643 + 1620 ha.

<sup>2)</sup> 375 + 170 Alt., 220 + 140 Sd. <sup>3)</sup> 5 og 6 %, 2 Bibelkr., Møder f. Y. M. og de unge, 2 Søndagsskoler, Samt.m. i Hjemmene, 2 Kvindekredse, Bladudd., 1 Fh., 2 Baptistkapeller. <sup>4)</sup> 4 I. M., 9 ikke I. M. <sup>5)</sup> Rummelig, god, dyr, 1862, Tegl, 13 V., stor Kælder, Pumpe i Køkk., el. L., Tlf. Tølløse 37. <sup>6)</sup> 1 1/2 Td. L., smuk og god. <sup>7)</sup> 9 1/2 Td. L., t. 37. <sup>8)</sup> 5 km t. E., 2 km t. Tølløse (Realsk.), 15 km t. Holbæk. <sup>9)</sup> 12 rm Brænde udenf. Regul. <sup>10)</sup> 5. <sup>11)</sup> Aastrup Kloster hører i gejstl. Hens. t. S.

Sp. 1. Kl. Provst B. Balslev, f. 76, u. 21.

**Tølløse.** 2335 M. (975 i T.). 3521 ha.

<sup>2)</sup> Mange Alt., 200 Sd., O. <sup>3)</sup> 6 %, de fleste u. P., en Del I. M., 2 Mh. (Karetm. Sørensen, T.), en større Del Gr., gr. Ungdf. (90), Foredragsforen., god Hørelyst, 48 Baptister, Baptisthøjsk. <sup>4)</sup> 5 Gr., 3 I. M. <sup>5)</sup> 1898, Tegl, særd. god, 14 V., Vd., Badev., W. C., el. L., Glasveranda, Tlf. T. 139. <sup>6)</sup> 1 Td. L. <sup>7)</sup> 19 Td. L., Selvdr. <sup>8)</sup> 2 km t. St. (Realsk.), 14 km t. Holbæk. <sup>10)</sup> 4. <sup>11)</sup> Gode. 2 Hg.

Sp. 1. Kl. J. Jensen-Hammer, f. 66, u. 16.

**Asmindrup-Grandløse** pr. Vipperød. 646 + 601 M. 1577 + 1043 ha.

<sup>2)</sup> 377 + 180 Alt., 150 + 150 Sd., O. <sup>3)</sup> 10 og 5 %. Ikke udprægede, 2 I. M. Kredse, Sdsk., Bladudd., KFUM og K. 1 Mh. <sup>4)</sup> I. M. og Gr. <sup>5)</sup> God, gl., Straa, 8 V., Vd., el. L., Tlf. Vipperød 40. <sup>6)</sup> 2 Td. L., mange Frugtr., Lund. <sup>7)</sup> 26 Td. L., Selvdr. <sup>8)</sup> 5 km t. G., 3 km t. St., 7 km t. Holbæk (Gymn.). <sup>10)</sup> 2,9. <sup>11)</sup> Gode.

Sp. 2. Kl. C. F. Witter, f. 73, u. 15.

**Buttrup-Tudse** pr. Regstrup. 414 + 838 M. 842 + 1115 ha.

<sup>2)</sup> 134 + 170 Alt., 100 + 100 Sd., H., O. <sup>3)</sup> 10 og 7 %, Mh. i T. (Gmd. Chr. Andersen, Tudse pr. Maarsø), 1 Fh. (T.), gr. Ungdf. <sup>4)</sup> 5 I. M., 4 Gr., 3 u. P. <sup>5)</sup> Udm., 1919, Tegl, 5 V. n., 4 V. o., Pumpe i K., Badev., el. L., Tlf. Tudse 46. <sup>6)</sup> 1 Td. L. <sup>7)</sup> 22 Td. L., t. 33. <sup>8)</sup> 2,5 km t. T., 3 t. St., 7 t. Holbæk. <sup>10)</sup> 2,7. <sup>11)</sup> Baroniet Løvenborg i B.

Sp. 2. Kl. O. C. Krarup, f. 72, u. 23.

**Nørre Jernløse-Kvandløse** pr. Regstrup. 1139 + 576 M. 1464 + 1430 ha.

<sup>2)</sup> 420 + 325 Alt., 150 + 150 Sd., O., H. <sup>3)</sup> Rolige Forh., velv. Bef., Kkg. 8 og 5 %, jævn god Hørelyst, 1 Mh., 2 I. M. Smf. (Gmd. S. Jakobsen, N., Karetm. S. Nielsen, Igelse, Holbæk). <sup>4)</sup> 4 I. M., Resten u. P. el. Gr. <sup>5)</sup> 1865, Tegl, 13 V., god, Vd., el. L., ligger v. en befærdet Vej, Tlf. Sdr. Jernløse 64. <sup>6)</sup> Sm., 6 Skp. L. <sup>7)</sup> 19 Td. L., Selvdr. <sup>8)</sup> 4 km t. K., 2 km t. St., 10 km t. Holbæk, Rutebil. <sup>10)</sup> 2. <sup>11)</sup> En Del Arb. Smukt i Kvandløse.

Sp. 2. Kl. O. V. Petri, f. 70, u. 10.

**Øndløse-Søndersted** pr. Tølløse. 1390 + 610 M. 3754 + 1154 ha.

<sup>2)</sup> 240 + 184 Alt., 250 + 100 Sd., O. <sup>3)</sup> 7 %, intet særl., 2 Fh. <sup>4)</sup> 1 I. M., 12 Gr. og C. <sup>5)</sup> Ret god, Straa, ca. 1600, vidtløftig, rest. 1918, 10 V. i 2 lange smalle Fløje, kold og mørk, Vd., el. Lys, Tlf. O. 64. <sup>6)</sup> 1 1/2 Td. L., ret god. <sup>7)</sup> 45 Td. Ld., t. 33. <sup>8)</sup> 3,5 km t. S., 9 km t. St., 16 km t. Holbæk, Rutebil. <sup>10)</sup> 2,7. <sup>11)</sup> Hg. Kongsdal i O.

Sp. 2. Kl. S. E. M. Bernsteen, f. 93, u. 31.

**Sønder Jernløse-Søstrup** pr. Regstrup. 918 + 517 M. 1724 + 806 ha.

<sup>2)</sup> 250 + 150 Alt., 150 + 100 Sd., H. <sup>3)</sup> Jævn god Kkg., afh. af Vejret, 1 Mh., I. M. Smf. (20 + 15 Fam., Forp. L. P. Jørgensen, S. J.; Gmd. Oluf Nielsen, S.), 2 Fh., K. S. 98 (15, Sp.), Ungdoms. KFUM og K., lidt Sektv. <sup>4)</sup> 6 Gr., 4 I. M., 2 u. P. <sup>5)</sup> God, 1901, Tegl, 6 V. n., 6 V. o., Vd., el. L., Mødesal, Tlf. S. J. 73. <sup>6)</sup> 10 Skp. L., frugtb., sm. <sup>7)</sup> 22 Td. L., Selvdr. <sup>8)</sup> 4 km t. S., 4,4 km t. St., 10 km t. Holbæk. Rutebil. <sup>10)</sup> 4,5. <sup>11)</sup> Knabstrup Teglværk, Hg. Knabstrup.

Sp. 2. Kl. P. H. Petersen, f. 72, u. 10.

**Tostrup** pr. Merløse. 1522 M. 3123 ha.

<sup>2)</sup> 450 Alt., 200 Sd., O. <sup>3)</sup> God Hørelyst, en Del I. M. m. Mh. (Gmd. C. Larsen, Havborup pr. K. Eskildstrup), KFUM og K., 2 Sdsk., ingen gr., Y. M. Kredse. <sup>4)</sup> 3 I. M., 4 u. P. <sup>5)</sup> God, hygg., tør, 1701, Straa, 12 V., Vd., el. L., Tlf. Merløse 83. Sm. trefløjet Stuehus. <sup>6)</sup> 1 1/2 Td. L., meget sm., med Aaløb igennem. <sup>7)</sup> 30 Td. L., t. 38. <sup>8)</sup> 1 km t. St., 21 km t. Holbæk. <sup>10)</sup> 3,1. <sup>11)</sup> Hg. Bonderup og Merløsegd.

Sp. 2. Kl. A. Jørgensen, f. 00, u. 30.

**Uggerløse.** 1240 M. 1908 ha.

<sup>2)</sup> 1000 Alt., 250 Sd., O. <sup>3)</sup> 9 %. Præget af I. M. (25 Fam., fhv. Brygger Sørensen), Mh., KFUM og K., Baptistkapel. <sup>4)</sup> 3 I. M., 4 u. P. <sup>5)</sup> Udm., 1884, Skifer, 7 V. n., 4 V. o., Vd., el. L., ikke Konf.stue, Tlf. U. 74. <sup>6)</sup> 7/8 Td. L., sm. <sup>7)</sup> 20 Td. L., t. 36. <sup>8)</sup> 1/4 Mil t. St., 2 Mil t. Holbæk, Rutebiler. <sup>10)</sup> 3,5.

Sp. 2. Kl. H. P. K. Hertz, f. 74, u. 27.

**Aagerup** pr. Vipperød. 894 M. 1636 ha.

<sup>2)</sup> 150 Alt., 150 Sd., O. <sup>3)</sup> 1 Fh., Gr. Ungdoms. (for 3 Sogne). Velv., politisk int. Bef. <sup>4)</sup> 2 C., 4 Gr. <sup>5)</sup> 1910, Tegl, 9 V., Badev., Bankealtan,

Pumpe, el. L., udm., Bilgarage, Mødesal, Tlf. Vip-  
perød 102. <sup>6)</sup> 2 Skp. Ld., ingen Køkkenhave. <sup>7)</sup>  
Ingen. <sup>8)</sup> ½ km t. Kirken, 3 t. St., 7½ t. Holbæk.  
<sup>10)</sup> 3,6. <sup>11)</sup> Hg. Eriksholm. Naturskønt v. Holbæk  
Fjord og Bramsnæsvig.

Sp. 3. Kl. J. C. S. Willesen, f. 93, u. 27.

### Tudse Herred.

**Jyderup-Holmstrup.** 2229 + 727 M. (heraf 1109  
i J.) 1605 + 3251 ha.

<sup>2)</sup> ? Alt., 225 + 225 Sd., O. <sup>3)</sup> 7 og 8 %, 1 Mh.  
i J. (Indremiss. P. Frederiksen), lidt I. M. i J., H.:  
u. P., KFUM og K. <sup>4)</sup> 7 I. M., 7 u. P. <sup>5)</sup> Ældre,  
hovedrest. 1915, Tegl, 12 V., Vd., el. L., Tlf. 136.  
<sup>6)</sup> 2 Td. L., god. <sup>7)</sup> 20 Td. L., Selvdr. <sup>8)</sup> 2 km t.  
St., 6 km t. H., Realsk. i J., stor Stationsby. <sup>10)</sup>  
4,3. <sup>11)</sup> En Del Arb. Meget sm. v. J., Skov, Bak-  
ker, Skarridsø. Hg. Dønnerup.

Sp. 1. Kl. L. N. Spleth, f. 69, u. 14.

**Hagedst-Gislinge** pr. Maarsø. 822 + 844 M.  
2513 + 1429 ha.

<sup>2)</sup> 184 + 245 Alt., 200 + 150 Sd., O. H. <sup>3)</sup> 3½  
%. I H. intet Særpræg, i G.: I. M. og Gr., 1 Mh.  
(G.), I. M. Smf. (30, Bmd. A. Mortensen, G.), 2  
Fh., K. S. 98 (Bmd. C. Rasmussen, G.), 25 Sbl. i  
G. t. Vallekilde. <sup>4)</sup> 5 n. C., 1 I. M., 1 Gr., 5 u. P.  
<sup>5)</sup> Meget tilfredsst., fredet i 1. Kl., 1836, Straa,  
14 V., Pumpe, el. L., Tlf. H. 29. <sup>6)</sup> ¼ Td. L., god  
Køkkenh. <sup>7)</sup> 34 Td. L., t. 33. <sup>8)</sup> 5 km t. G., 3 km  
t. St., 10 km t. Holbæk. Rutebil. <sup>10)</sup> 2,6. <sup>11)</sup> Velst.,  
Bebygg. i H. noget spredt, navnl. paa den ud-  
tørrede Lamnefjord. Hg. Hgd. og Ggd.

Sp. 2. Kl. P. Strange Hansen, f. 98, u. 28.

**Hjembæk-Svinninge** pr. Jyderup. 960 + 1292 M.  
1762 + 1424 ha.

<sup>2)</sup> 213 + 450 Alt., 130 + 170 Sd., O. <sup>3)</sup> 5 og  
10 %, alm. folkekirk. Fh., Mh. og I. M. Smf. i Sv.  
(Gdr. J. C. Nielsen), 2 Fh. (H., Sv.), „Folkelig  
Ungdomsf.“ i Sv., 6 Fam. Sbl. enk. Medl. af Sek-  
tor. <sup>4)</sup> 2 I. M., 11 u. P., kirkk. <sup>5)</sup> Stor, uprakt.,  
velh., 1705 og 1867, Straa, 13 V. m. m., Pumpe i  
K., el. L., Tlf. Snertinge 120. <sup>6)</sup> Ca. 2½ Td. L.,  
lavligg., god, sm. <sup>7)</sup> 23 Td. L., t. 34. <sup>8)</sup> 5½ km  
t. Sv., 5 km t. St. og Realsk., 20 km t. Købstad.  
<sup>10)</sup> 2½. <sup>11)</sup> En Del af Jyderup St.by (150 M.)  
hører til H. Velst. Bef. Hg. Aggersvold, Arnakke  
og Sv.gd. 782 i S. St.by.

Sp. 2. Kl. C. C. A. Ørning, f. 94, u. 25.

**Kundby** pr. Sandby. 1906 M. 4030 ha.

<sup>2)</sup> ? Alt., 330 Sd., O. <sup>3)</sup> 8 %, en Del Hørelyst,  
gode Arbejdsmuligh., Bibelkr., overv. gr.; Møder i  
Skolerne, 1 Mh. (Smed Rasmussen, Sandby),  
D. d. U. (100), 2 Fh., KFUM, Ungdf. <sup>4)</sup> 2 I. M., 5  
Gr. ell. u. P. <sup>5)</sup> Udm., 1848, Eternit og Straa, 9  
V. n., 3 V., 2 K. o., Vd., el. L., Centralv., Badev.,

W. C., ideel Bol., Tlf. K. 88. <sup>6)</sup> 0,6 ha. <sup>7)</sup> 30 Td.  
L., t. 34. <sup>8)</sup> 2 km t. St., 4 km t. Realsk., 14 km t.  
Holbæk. <sup>10)</sup> 2,3. <sup>11)</sup> Velst. Bef. Hg. Vognserup.  
En Del Arb.

Sp. 2. Kl. T. Møller, f. 94, u. 29.

**Skamstrup-Frydendal** pr. Mørkøv. 1675 + 180 M.  
2804 + 850 ha.

<sup>2)</sup> 300 + 120 Alt., 230 + 75 Sd., O. <sup>3)</sup> 4—14 %,  
jævnt god, ikke st. Partipr., 1 Mh., 1 Fh., KFUM  
og K. (v. Mørkøv St.), D. d. U. <sup>4)</sup> Kun eet Raad,  
1 I. M., 1 Lt. Mf., 5 Gr. ell. u. P. <sup>5)</sup> Udm., 1858,  
Tegl, 14 V., Vd., el. L., Tlf. Aamose 29. Gl. Udhus.  
<sup>6)</sup> 1½ Td. L., sm. Uds., meget frugtbr., 2 ha Skov  
og Mose. <sup>7)</sup> 22 Td. L., t. 34. <sup>8)</sup> 4,5 km t. F., 5 km  
t. St., 24 km t. Holbæk. <sup>10)</sup> 3. <sup>11)</sup> Hg. Torbenfeld  
og Orelund. Det halve af Mørkøv St.by i S. Sogn.

Sp. 2. Kl. S. Austin Hansen, f. 98, u. 31.

**Stiftsbjergby-Mørke** pr. Mørkøv. 779 + 1466 M.  
1454 + 1360 ha.

<sup>2)</sup> 250 + 400 Alt., 125 + 150 Sd., O. <sup>3)</sup> 10 og  
8 %, rolige Forh., men ikke særl. kirkel., lidt Gr.,  
2 smaa I. M. Kredse (Indremiss. Sørensen, M.;  
Arbmd. L. P. Jeppesen, Knabstrup), 1 Mh. (M.),  
KFUM og K, Ungdf. i Pgd. <sup>4)</sup> U. P. <sup>5)</sup> God, vel-  
holdt, stor, gl., rest. 1917, Straa, 12 V., Pumpe  
inde, i Pgd. en Mødesal, Tlf. Mørkøv 147. <sup>6)</sup> 2 Td.  
L., god. <sup>7)</sup> 105 Td. L., t. 33. <sup>8)</sup> 4 km t. M., 3 km  
t. St., 23 km t. Holbæk. Rutebil. <sup>10)</sup> 3,8. <sup>11)</sup> 2  
Stationsbyer i M., mange Arb., S.: Landbef. Hg.  
Bjergbygd. og Toftsholm.

Sp. 2. Kl. F. E. Sørensen, f. 01, u. 29.

**Hørby** pr. Holbæk. 818 M. 1790 ha.

<sup>2)</sup> 157 Alt., 150 Sd., H. <sup>3)</sup> Fh. fælles m. Udby,  
gode Forh., Kkg. ca. 8 %, kirk. int. Bef., ingen  
kirk. Retn. Kirken er det samlede, godt besøgte  
Ungdomsm. i Pgd. <sup>4)</sup> 6 u. P. <sup>5)</sup> Meget stor, god,  
lidt afsides, men sm. beligg. v. Fjorden lige over-  
for Holbæk, 1848, Rør, 7 V. n., 5 V. o., sund, Tlf.  
Udby 32. <sup>6)</sup> 1½ Td. L., 3 Td. L. Krat. <sup>7)</sup> 11 ha,  
t. 36. Forp. bor i Pgd. <sup>8)</sup> 1,5 km t. Kirken, 2,5  
km t. Færgested t. Holbæk, 4,5 km t. St. <sup>10)</sup> 3.  
<sup>11)</sup> Hg. Hørbygd. Kirken i et Hjørne af Sognet.

Sp. 3. Kl. C. Bruun-Mogensen, f. 99, u. 27.

**Udby** pr. Holbæk. 1019 M. 1748 ha.

<sup>2)</sup> 253 Alt., ca. 150 Sd., O. <sup>3)</sup> 7 %, 1 Fh., gl.dags  
Kirkeligh., Velv., I. M. Møder i priv. Hjem, Bi-  
bellæsn. i Prgd., Kirkeblad. <sup>4)</sup> 6 kirk. u. P.  
<sup>5)</sup> 1916, Tegl, 6 V. n., 6 V. o., 5 Kld.rum, Vd., el.  
L., god og tør. <sup>6)</sup> 1 Td. L., 1½ Td. Lund og Krat.  
<sup>7)</sup> 22 Td. L., t. 34. <sup>8)</sup> ½ Times Gg. t. Færge t.  
Holbæk (10 Min.), Vejen uden om Fjorden 2 Mil.  
<sup>10)</sup> 2,3.

Sp. 3. Kl. Dr. theol. N. J. Ø. Nøjgaard, f.  
00, u. 28.

### Skipinge-Ods Herreders Provsti.

Provst (2. Kl.): N. P. Christiansen (R.\*), Højby.

(Provstiuvalg: Amsraadsmedlem K. R. Jensen, Kollekolle pr. Asmindrup, og Sogneraads-  
formand O. Olsen, Alleshave.)

### Skipinge Herred.

**Bregninge-(Alleshave)-Bjergsted** pr. Eskebjerg.  
2032 + 569 M. 4822 + 1270 ha.

<sup>2)</sup> 550 + 225 + 250 Alt., 250 + 80 + 90 Sd.,  
H. <sup>3)</sup> 5 og 10 %, alt Mgh.liv præges af I. M., 2  
Mh. (B.: Sp. Eskebjerg: Hmd. P. Clausen, E. pr.  
Alleshave, Bj.: Drejer F. Nielsen, B. pr. Jyderup),  
KFUM og K, Hørelyst, virks. Y. M. Krodse, ingen  
Organisationer, alt bæres af een Mgh. i Fællessk.

Kirkelig Haandbog 1931.

<sup>4)</sup> Br. og Bj.: I. M. og ikke I. M. ligel.; A.: I. M.  
<sup>5)</sup> 1866, Tegl, 7 V. n., 4 K. o., el. L., god, hygg.,  
lidt Fugt, 10 Kld. <sup>6)</sup> 2½ Td. L., parkagt., + 4  
Td. L. Ellelund, rigelig Bærfr., ringe Træfr., god  
Køkkenh. <sup>7)</sup> 48 Td. L., t. 32. <sup>8)</sup> 3,7 km t. Bj., 3,5  
km t. St., 7,5 km t. Jyderup (Realsk.), 14 km t.  
Kalundborg. <sup>10)</sup> 4,2. <sup>11)</sup> En Del Proprgde, jævnt  
velst., adsk. Arb., alm. Velv., naturskønt.

Sp. 1. Kl. F. Friis Berg, f. 72, u. 28.

Kkp. 4. Kl. (Bol. i Eskebjerg, 1928, Tegl, 5 V., 2 K., Vd., el. L., Tlf. E. 87. 3 Skp. L. Have, 3 km t. A., 14 km t. Kalundborg. Betjener Nekselsø, Føleslev Sogn. Kirke opføres. 4 %): C. J. Witter, f. 02, u. 27.

**Vallekilde-Hørve.** 1252 + 1586 M. 1451 + 2195 ha. 525 M. i H. St.

<sup>2)</sup> 1295 + 1519 Alt., 200 + 300 Sd., H. <sup>3)</sup> 10 og 14 %. Alle 3 Retn. En Del I. M., 2 Mh. (H.: Tømrer P. Olsen; Skippinge: Gmd. K. Larsen), KFUM og K. Højsk., 2 Frisk., Valgmgh. m. Kirke og Præst (400 Sbl.). <sup>4)</sup> 5 I. M., 3 C., 6 Gr. <sup>5)</sup> Gl., hygg., vel istands., Straa, 12 V., Vd., el. L., Tlf. Hørve 30. <sup>6)</sup> 1 Td. L., udm., megen fin Frugt. <sup>7)</sup> 20 Td. L., bortforp. <sup>8)</sup> 3 km t. H., St. i V., 21 km t. Holbæk. <sup>10)</sup> 3. <sup>11)</sup> Jævn Velst.

Sp. 1. Kl. J. Maarbjerg, f. 79, u. 31.

**Vallekilde Valgmenighed** (st. 1873, 202 Fam. og 134 Enkeltpers., fortr. fra Vallekilde-H., Gislinge, Asnæs, Faarevejle og Svinninge. Egen Kirke, Korskirken i V. benyttes. Fmd. Gmd. Troels Sams, Svendsbjerg, Hørve. God Pr.bol. fra 1900, Have, Tlf. Hørve 6): N. Petersen, f. 91, a. 23.

**Følleslev-Sørslev.** 1000 + 1033 M. 1908 + 1395 ha.

<sup>2)</sup> 265 + 260 Alt., 250 + 200 Sd., O. <sup>3)</sup> 6—7 %, ringe Mgh.bevidsth., smaa I. M. Smf., Miss.sal (Gmd. C. Dilling, F.), 1 Fh. (i S., bruges til alt), 30 Sbl. t. Valgmgh., enk. Gendøbere. <sup>4)</sup> 4 I. M., 8 C., 1 Gr. <sup>5)</sup> 1896, Skifer, 6 V. n., 7 V. o., Vd. (ikke rigeligt), Centralv. nede, W. C., el. L., Tlf. Snertinge 104, priv. Vinhus tilbygg. Pgd. <sup>6)</sup> 4 Td. L., meget sm., priv. Drivhus, Uds. t. Havet. <sup>7)</sup> 42½ Td. L., Selvdr. <sup>8)</sup> 0,7 km t. F., 3 km t. S., 10 km t. Jyderup, St. i F., 25 km t. Holbæk (Gymnasium). Rutebil. <sup>10)</sup> 3,5. <sup>11)</sup> Hg. Egemark og Algstrup. En Del Arb. og Fiskere. Læge og Apotek i Snertinge i S. Se Kkp. Bregninge-B.

Sp. 2. Kl. H. E. Fensmark, f. 69, u. 18.

**Viskinde-Aunso** pr. Svebølle. 1069 + 853 M. 2031 + 1067 ha.

<sup>2)</sup> 400 + 200 Alt., 150 + 80 Sd., O. i V. <sup>3)</sup> 10 og 5 % (Kirken i A. afsidesl. og kold), det kirk. Liv præget af I. M. (Sp.), gode Forh., Hørelyst, 2 DMS, Santalkr., Blaa Kors, Sdsk., Ungd.m. m. m., 2 Fh., 4 Sbl. <sup>4)</sup> 5 I. M., 4 Soc., 4 u. P. <sup>5)</sup> God, 1846, Straa, 10 V., 2 K., Brønd, el. L., Tlf. V. 60. <sup>6)</sup> 1 Td. L., mange Frugttr. <sup>7)</sup> 3 Td. L., Selvdr. <sup>8)</sup> 5 km t. A., 2,5 km t. St., 20 km t. Kalundborg. <sup>10)</sup> 4. <sup>11)</sup> En Del Skov i A., blandede soc. Forh. Mange Handlende i V. og Svebølle.

Sp. 2. Kl. A. P. Madsen, f. 97, u. 27.

**Jordløse** pr. Svebølle. 538 M. 1372 ha.

<sup>2)</sup> 180 Alt., 100 Sd., O. <sup>3)</sup> 12 %, 1 Fh., gode Forh. <sup>4)</sup> 1 I. M., 5 C. <sup>5)</sup> 1899, Tegl, 12 V., de fleste smaa, autom. Vandværk, el. L., Tlf. Tissø 13. <sup>6)</sup> 1 Td. L., ret god, sm. Uds. over Tissø. <sup>7)</sup> Ingen. <sup>8)</sup> 6 km t. St., 18 km t. Kalundborg, 10 km t. Høng (Gymn.). <sup>10)</sup> 3,2. <sup>11)</sup> Ret gode. Hg. Vesterbygd. (ejes af Biskoppen i Roskilde.)

Sp. 3. Kl. A. P. A. S. Hoffmeyer, f. 83, u. 24.

**Vørslev.** 729 M. 1888 ha.

<sup>2)</sup> 116 Alt., 190 Sd., H. <sup>3)</sup> Skiftende Kkg. kun liden aand. Bev., I. M. Kreds (14), 1 Fh., 80 t. Valgmgh. <sup>4)</sup> 3 Gr., 3 C. <sup>5)</sup> Anselig, 1849, Tegl, 8 V., 1 K., godt Vd. (pumpes op v. Hestekr.), el. L., Tlf. Aldersro 45. <sup>6)</sup> 1 Td. L., god. <sup>7)</sup> 10 ha, bortforp. <sup>8)</sup> 2 km t. St., 10 km t. Kalundborg. <sup>10)</sup> 3,6. <sup>11)</sup> Hg. Birkendegd.

Sp. 3. Kl.

**Sejers** pr. Kalundborg. 896 M. 1253 ha.

<sup>2)</sup> 750 Alt., 200 Sd., O. <sup>3)</sup> 15—20 %. Lidet afklarede Forh., 1 Mh., stort I. M. Smf., KFUM og K, ret skarpe Skel. <sup>4)</sup> 4 I. M., 2 u. P. <sup>5)</sup> God, lun, 1888, Skifer, 8 V., 2 K., Vd. <sup>6)</sup> ½ Td. L., sm., fugtig. <sup>7)</sup> Ingen. <sup>8)</sup> 45 km t. Kalundborg, daglig Dampskibsfart. <sup>10)</sup> 2,8. <sup>11)</sup> Sm. Natur.

Sp. 3. Kl. C. F. L. Kraghøll, f. 88, u. 28.

## Ods Herred.

**Nykøbing-Rørvig.** 4058 + 873 M. (R.: 2436 ha.).

<sup>2)</sup> 575 Alt., 250 Sd., O. <sup>3)</sup> 4—5 %, I. M. Smf. (Postass. Poulsen, N.) m. Mh., KFUM og K, Indremiss. K. Jørgensen, Flert. u. P. <sup>4)</sup> 4 fris., 3 C., 2 I. M. <sup>5)</sup> God, 1906, Tegl, 6 V. n., 3 V. o., Vd., Badev., Garage, Gas, el. L., Tlf. N. 168. <sup>6)</sup> ½ Td. L., fra 1906 let Jord. <sup>7)</sup> Ingen. <sup>8)</sup> 7 km t. R. <sup>10)</sup> 12,5. <sup>11)</sup> Nuv. Sp. till. Pr. v. Sindssygehosp. (70 Sd., 104 Alt. 700 Pat. + Funkt.), Hesselø hører til Past. og besøges af Sp. 1 Gg. aarlig.

Sp. 1. Kl. S. Ewaldsen, f. 87, u. 30.

Kkp. 4. Kl. (særl. for R. Distrikt: 162 Alt., 200 Sd., O. Kkg. 5 %, ringe kirk. Int., en Del gl.dags Fromhed, enk. I. M., 1 Fh. (Parcellist Sofus Hansen), Gr. Foredragsf. og Ungdomsf., Gr. Mgh.raad. God Bol., 1926, Tegl, 5 V. n., 3 V. o., Vd., Badev., Centralv., el. L. 1 Td. L. Have. 7 km t. N., hvor Kkp. præd. hver 4. Helligdag. Rutebil dertil. 2,3 %. Gode soc. Forh. Om Sommeren mange Badegæster, hvoraf flere Kirkegængere. Naturskønt): H. Hostrup (IV), f. 62, kst. 27.

Kordegn i N. (4. Kl.): S. P. Maltbæk, f. 88, a. 17.

Organist i N. (4. Kl.): G. Krarup, a. 28.

**Højby-(Lumbaas).** 3635 M. 6593 ha.

<sup>2)</sup> 373 + 250 Alt., 300 + 200 Sd., O. <sup>3)</sup> Intet særl., 1 Fh., Friskole. <sup>4)</sup> 4 Gr., 2 C., 2 u. P. i H. <sup>5)</sup> Meget god, 1901, Tagsten, 7 V. n., 4 K. o., 16 × 40½ Al., Vd., el. L., Tlf. H. 60. <sup>6)</sup> 1,4 ha, sm., god, Haven adsk. Avlsbygn. fra Stueh. <sup>7)</sup> 10 ha, t. 36. <sup>8)</sup> 7 km t. L., St. i H., 4,5 km t. Nykøb. (Realsk.). <sup>10)</sup> 4,7. <sup>11)</sup> Hg. Anneberggd.

Sp. 1. Kl. Provst N. P. Christiansen, (R.\*), f. 62, u. 98.

Kkp. 4. Kl. (særlig for L. Distrikt pr. Nykøb S.). 1150 M., 250 Alt., uden Særpræg, 2 Fh., D. d. U., Mgh.raad: 7 u. P. Lille og god Bolig i L., noget fugtig, 1896, Tegl, 4 V. n., 2 K. o., Pumpe, el. L., Tlf. L. 62. Ingen Kld. eller Konf.stue. ½ Td. L. Have, god, 7 km t. H., 10 km t. Nykøbing S., Rutebil. Kkp. præd. hver 4. Helligdag i H. Velv. Bef., nærm. Gr.): C. M. Christiansen (III), f. 79, u. 29.

**Vig-Asminderup.** 2668 + 1000 M. 4060 + 1216 ha.

<sup>2)</sup> 655 + 293 Alt., 300 + 160 Sd., O. <sup>3)</sup> 4 og 5 %, I. M. Kreds (80, Bmd. Kr. Hansen, Keldstrup pr. V.), Indremiss. A. Hansen, Ungd.f., 4 Fam. t. Vallekilde Valgmgh. 1 Fh., 1 Fam. Metod. <sup>4)</sup> 3 I. M., 11 u. P., n. Gr. <sup>5)</sup> 1845, Straa, 12 V. m. m., Vd., Tlf. V. 126. <sup>6)</sup> 1 Td. Ld., god. <sup>7)</sup> 18 Td. L. (5 Eng), t. 33. <sup>8)</sup> 5 km t. A., 10 km t. Nykøb., Rutebil, 7,5 km t. Realsk. (Asnæs). <sup>10)</sup> 3. <sup>11)</sup> V. er en større Stationsby (643 M.). Velst. Bef.

Sp. 1. Kl. J. R. Vig, f. 69, u. 17.

Kkp. 4. Kl. (har A. som særl. Distr., Mh. i A. (Parc. Ant. Kristensen, Skaverup), gr. Ungd.f., KFUM og K, Mghr.: 1 I. M., 5 u. P., god Bol. i A., sm. beligg. m. Uds. over Sejro Bugt, kold, 1922, Tegl, 5 V. n., 2 V. o., Pumpe, el. L., Tlf. A. 76, ⅞ Td. L. Have, ny, 1 km t. St.): K. Aarup, f. 01, u. 31.

**Asnæs.** 2302 M. (830 i A. By). 2640 ha.

<sup>2)</sup> 516 Alt., 300 Sd., O. <sup>3)</sup> 1 Mh., 1 Fh., Friskole, aand. int. Bef., Hørelyst, Offervilje, 49 t. Valgmgh. <sup>4)</sup> 3 u. P., 4 Gr., 1 I. M. <sup>5)</sup> 1842 og 1864, rest. 1912, Straa og Tegl, god, 13 V. og K., Pumpe, el. L., Tlf. A. 76. <sup>6)</sup> 1½ Td. L., meget sm. <sup>7)</sup> 7 Td. L., en Del Kolonihaver, Resten t. 41. <sup>8)</sup> St. og Realsk. i A. <sup>10)</sup> 2,8. <sup>11)</sup> Naturskønt. Sanat. f. kirtelsvage Børn fra Frdbg. Kommune.

Sp. 2. Kl. W. W. Bagger, f. 67, u. 11.

**Egebjerg** pr. Braade. 1610 M. 2932 ha.

<sup>2)</sup> Ca. 600 Alt., 250 Sd., O. <sup>3)</sup> Ret gode folkekirk. Forh., 1 Fh., gr. Ungd.f. (90). <sup>4)</sup> 5 Gr., 2 u. P. <sup>5)</sup> Meget god, 1776, Tegl, 8 st., 2 m. V., Pumpe i K., Badev., el. L., Tlf. E. 44. <sup>6)</sup> 1¼ Td. L., urentabel. <sup>7)</sup> 22 Td. L., t. 38. <sup>8)</sup> Ca. 7,8 km t. St., ca. 12 km t. Nykøb., Rutebil (Realsk.). <sup>10)</sup> 4.

Sp. 2. Kl. C. C. Landbo, f. 87, u. 22.

**Faarevejle-(Dragsholm).** 2091 M. 4813 ha.

<sup>2)</sup> 500 Alt., 250 + 120 Sd., O. <sup>3)</sup> 5 %, intet særl., alle Retn., Indremissionær (A. Hansen), 1 Mh., stor I. M. Højsk. (Forst. C. Julin). <sup>4)</sup> Alle Retn. <sup>5)</sup> Udm., 1905, Tegl, 14 V., Vd., el. L., Tlf. F. 1. <sup>6)</sup> 1½ Td. L., sm. og god. <sup>7)</sup> 37 Td. L., t. 31. <sup>8)</sup> 6

km t. D., 2,5 km t. St., 3 Mil t. Holbæk. <sup>10)</sup> 4,5.

<sup>11)</sup> Storslaaet Naturskønhed. Hg. Dragsholm.

Sp. 2. Kl. F. C. Sjelborg, f. 72, u. 18.

**Grevinge.** 2278 M. 4133 ha.

<sup>2)</sup> 750 Alt., 350 Sd., O. <sup>3)</sup> 5 %, god Tilsl. t. Møder. Velv. Bef., lille I. M. Kreds (Hmd. Georg Petersen, Torrentrup pr. G.), 1 Fh., Gr. Ungd.f. (100), 6 Sbl. <sup>4)</sup> 6 Gr., 2 I. M. <sup>5)</sup> Stor, kold, 1776, 1869 og 1905, Straa, 13 V. og K., stor Konf.stue, Vd., el. L., Tlf. G. 2. <sup>6)</sup> 1½ Td. L., sm., herlig Udsigt, god Køkkenh. <sup>7)</sup> 22 Td. L., t. 36. <sup>8)</sup> St. i G., 20 km t. Holbæk, 9 km t. Asnæs Realsk. <sup>10)</sup> 3,7. <sup>11)</sup> Jævne. En Del Fiskere og en Del Arb. 2 Hg. paa inddæmmed Fjordareal.

Sp. 2. Kl. C. C. P. Dragdahll, f. 87, u. 28.

**Odden** pr. Nykøbing S. 1274 M. 1661 ha.

<sup>2)</sup> 500 Alt., 200 Sd., O. <sup>3)</sup> God Kkg., 1 Fh. <sup>4)</sup> 5 Gr., 2 I. M. <sup>5)</sup> Mangelfuld, hyggelig, 1732 og 1913, Straa, 10 V., Vd., el. L., Tlf. 73. <sup>6)</sup> 1½ Td. L., sm., mange Frugtræer. <sup>7)</sup> ca. 30 Td. L., t. 35. <sup>8)</sup> ¼ km t. O., ca. 11 km t. Højby St., ca. 19 km t. Nykøbing, Rutebil (Realsk.). <sup>10)</sup> 3. <sup>11)</sup> Velst., mange Stenværksarb. Naturskønt.

Sp. 2. Kl. R. Skifter-Andersen, f. 70, u. 24.

## Sorø Amt.

### Ringsted-Alsted Herreders Provsti.

Provst (1. Kl.): C. L. Nørgaard (R., Dbm.), Øde Førslev-Sneslev.

Provstiuvalg: Gmd. J. P. Jensen, Døjringe, og Murerm. J. Sunekjær, Benløse.

#### Ringsted Herred.

**Ringsted-Benløse.** 6148 + 1175. (Lands.) + 1331 M. 3048 (Lands.) + 1180 ha.

<sup>2)</sup> 1800 + 50 Alt., 700 + 150 Sd., O., H. <sup>3)</sup> 5 og 2 %, godt bes. Mgh.møder i R., ringe kirk. Sans i B., 1 Mh., I. M. Smf. (Indremission. Joh. Madsen), KFUM og K. <sup>4)</sup> 25 n. u. P., delv. polit. valgt: 12 Soc., 2 V., 2 Rad., 2 I. M., 7 borgerl. <sup>5)</sup> Udm., meget store V., 1887, Skifer, 10 V., Vd., Gas, el. L., Tlf. 516. Kirkebetj. bor i Stueet., 2. Sal (5 V.) lejes ud. <sup>6)</sup> 1 Td. L., dels ny, dels gl., god Køkkenh., dyr. <sup>7)</sup> 25 Td. L., t. 40. <sup>8)</sup> 4 km t. B., Realsk. i R. <sup>10)</sup> 10. <sup>11)</sup> Jævne. I Lands. nogen Modsætn. mellem den velst. Gmd.bef. og den voksende Arbejderbef., Sygehus, Alderdomshj., Arrest. Husmandssk. Kærehave. Hg. Kærup. Vidtstrakt og besv., stort Landsogn.

Sp. 1. Kl. J. V. Beck, f. 87, u. 27.

Rkp. 2. Kl. (lejet Bol., Tlf. R. 660): A. Rasmussen, f. 96, u. 28.

Kordeg. (4. Kl.): R. Laursen, f. 73, a. 19.

Organist (1500 Kr.): Frk. U. Vimtrup, f. 86, a. 13.

**Haslev-Førslev.** 5701 + 362 M. 2301 + 969 ha.

<sup>2)</sup> 5476 + 254 Alt., 600 + 120 Sd., O., H. <sup>3)</sup> 12 + 6—7 %, 1 Mh., I. M. Smf. (Forst. Davidsen, Indremission. H. Christensen og L. Aage), K. S. (Gmd. Madsen, Nordskov), KFUM og K. <sup>4)</sup> 7 I. M., 4 C., 4 Gr., 2 Soc. <sup>5)</sup> God, 1840, Straa, 9 V., 2 Kamre, Vd., W. C., Badev., el. L., stor nyindr. Konf.stue i Ud., Tlf. 48. <sup>6)</sup> 1¼ Td. L., gl., tilgroet, delv. fugtig. <sup>7)</sup> Knap 2 Td. L., bortf. <sup>8)</sup> 4 km t. F., ¼ km t. St., Gymn. i H. <sup>10)</sup> 4,5. <sup>11)</sup> Hg. Bregentved. Højskole, udvidet Højskole, Haandværkerskole, Landbrugsskole, Seminarium, alt I. M. Sygehus i H. 5064 M. i H. By.

Sp. 1. Kl. I. Bang, f. 70, u. 21.

Rkp. 2. Kl. (god Villa fra 1916, Tegl, 3 V. n., 3 V. o., 2 K., stor Konf.stue i Ud., W. C., Badev., el. L., uprakt. i 3 Etager (indr. t. 2 Familier), lille Blomsterhave, god Køkkenh., 300 Kr., 600 Kr.): P. L. Schuster, f. 05, u. 30.

Kordeg. Overlærer V. Petersen.

Organist (2000 Kr.): L. Rechnagel, f. 91, a. 18.

**Terslev-Ørslev** pr. Haslev. 1637 + 715 M. 3818 + 1414 ha.

<sup>2)</sup> 404 + 132 Alt., 250 + 200 Sd., O. <sup>3)</sup> 5—10 %, ikke retn.præg., 2 Fh., kr. Ungd.f. (116). <sup>4)</sup> 10 u. P., 3 Soc. <sup>5)</sup> God, 1894, Skifer, 13 V., Vd., W. C., el. L., Tlf. T. 3. <sup>6)</sup> 0,75 ha, sm. <sup>7)</sup> 25½ Td. L., t. 44. <sup>8)</sup> 2,1 km t. Ø., 6 km t. Haslev (Gymn.), Rutebil. <sup>10)</sup> 3,5. <sup>11)</sup> Gode. Ikke mange fattige. 2 Hg. Kirkebil i T. om Fmd.

Sp. 1. Kl.

**Haraldsted-Allindemagle** pr. Ringsted. 1385 + 458 M. 3255 + 1038 ha.

<sup>2)</sup> 230 + 90 Alt., 230 + 95 Sd., O., H. <sup>3)</sup> 1 Fh., Privatsk. i H., Ungd.- og Foredragsf. En Del Bapt. <sup>4)</sup> 13 u. P. <sup>5)</sup> God, 1787, Pap og Straa, 13 V., Vd., Tlf. H. 23. <sup>6)</sup> 2 Td. L., velholdt, sm. <sup>7)</sup> 22 Td. L., t. 34. <sup>8)</sup> 3,7 km t. A., 10 km t. Ringsted. <sup>10)</sup> 2,4. <sup>11)</sup> Jævn Velst. Naturskønt, H.sø og Skov.

Sp. 2. Kl. B. Lindhardt, f. 83, u. 28.

**Jydstrup-Valsøllille.** 801 + 676 M. 1225 + 2171 ha.

<sup>2)</sup> 137 + 92 Alt., 90 + 120 Sd., H. <sup>3)</sup> 5—6 %. Vaagnende aand. Liv, dog megen Ligegyld., 1 Mh., lille I. M., større gr. Kr., Mgh.møder i Pgd., 1 Fh., nogen Sektbev., 70 u. f. Folkek. <sup>4)</sup> 4 Gr., 2 I. M., 4 u. P., 2 Soc. <sup>5)</sup> 1865, Tegl, 8 V., 4 K., Vd., el. L., god, Tlf. Ortved 122. <sup>6)</sup> ½ Td. L. <sup>7)</sup> 12 Td. L.,



t. 35. <sup>8)</sup> 4,8 km t. V., St. i J., 10 km t. Ringsted. <sup>10)</sup> 3. <sup>11)</sup> Mange Smaakaarsfolk. Stærk polit. Int. Hg. Skjoldnæsholm og V.gd.

Sp. 2. Kl. J. F. Naumann, f. 89, u. 23.

**Nordrup-Farringløse** pr. Farringløse. 892 + 405 M. 2214 + 714 ha.

<sup>2)</sup> 190 + 161 Alt., 150 + 90 Sd., O., H. <sup>3)</sup> 8 og 9 %. God Hørelyst, DMS Kredse, Blaa Kors, 3 Sdsk., Ungd.m., 2 Fh. <sup>4)</sup> 4 I. M., 6 Gr., 2 u. P. <sup>5)</sup> Udm., 1917, Tegl, 8 V., privat Vandfors., el. L., Tlf. N. 22. <sup>6)</sup> 1<sup>1</sup>/<sub>4</sub> Td. L., udm. <sup>7)</sup> 20<sup>1</sup>/<sub>2</sub> Td. L., t. 37. <sup>8)</sup> 2 km t. F., 1,5 km t. St., 8,9 km t. Ringsted. <sup>10)</sup> 2,5. <sup>11)</sup> Ret gode. Hg. Giesegd. og Prøvegaard.

Sp. 2. Kl. H. H. Jørgensen, f. 75, u. 14.

**Testrup** pr. Haslev. 1058 M. 2315 ha.

<sup>2)</sup> 419 Alt., 120 Sd. + 50 løse Sd., O. <sup>3)</sup> 7 %. Rolige, Fordragelighed, Hørelyst og Int., 1 Mh. og I. M. Smf. (50, Hmd. J. C. Andersen, Skudreløse, Braaby), KFUM (20) og K (20). 2 Fh. <sup>4)</sup> 2 I. M., 5 folkekirk. <sup>5)</sup> 1896, Tegl, 12 V. (store), Pumpe i Køkken, el. L., Tlf. Kildemark 29. Store Stuer, lidt Fugt. <sup>6)</sup> 6 Sk. L., god, fugtig. <sup>7)</sup> 18 Td. L., t. 34. <sup>8)</sup> 5 Min. t. Kirken, 6 km t. Haslev, Rutebil. <sup>10)</sup> 2,7. <sup>11)</sup> En Del smaat stillede, ellers jævn Velst.

Sp. 2. Kl. T. Neergaard, f. 94, u. 26.

**Vigersted-Kværkeby** pr. Ortved. 811 + 1280 M. 2082 + 2551 ha.

<sup>2)</sup> 173 + 290 Alt., 175 + 125 Sd., O. <sup>3)</sup> 5 og 6 %, ikke megen aand. Int., smaa I. M. Smf. (Kbmd. Hansen, Ortved, Gmd. C. Christensen, K.), enk. Gr., KFUM (20), Sudanm. (Sp.), 2 Fh., 2 Ungd.f. <sup>4)</sup> 4 I. M., 9 Gr. el. C. <sup>5)</sup> God, 1882 og 1902, Vinkelbyg., Cement, 10 V. n., 3 V. o., Pumpe, Br., el. L., uprakt., Tlf. Ortved 35. <sup>6)</sup> 1<sup>1</sup>/<sub>2</sub> Td. L., god. <sup>7)</sup> 16<sup>1</sup>/<sub>2</sub> Td. L., Selvdr. <sup>8)</sup> 4 km t. K., 2,5 km t. St., 9 km t. Ringsted. <sup>10)</sup> 2,5. <sup>11)</sup> Store soc. Forsk. Hg. Rosengård i K.

Sp. 2. Kl. L. P. Poulsen, f. 87, u. 24.

**Øde Førslev-Sneslev** pr. Haslev. 776 + 792 M. 1428 + 1540 ha.

<sup>2)</sup> 167 + 286 Alt., 150 + 120 Sd., O. <sup>3)</sup> 5—6 og 8 %, 1 Mh., 1 Fh., intet særligt. <sup>4)</sup> 12, intet oplyst. <sup>5)</sup> God, 1859, Tegl, 8 V. n., 4 V. o., Pumpe i Br., el. L., Tlf. Eskildstrup 36. Meget rigelig Udhusplads. <sup>6)</sup> 1,4 ha, god. <sup>7)</sup> 21 Td. L., t. 38. <sup>8)</sup> 4 km t. S., 6 km t. St. (Gymm.), Rutebil, 13,5 km t. Ringsted. <sup>10)</sup> 2,6. <sup>11)</sup> Hg. Eskildstrup (tilh. Indre Miss. i Danm.) i S.

Sp. 2. Kl. Provst C. L. Nørgaard, (R.\*), Dbm.), f. 68, u. 10.

**Veterslev-Hømb** pr. Vrangstrup. 439 + 485 M. 938 + 785 ha.

<sup>2)</sup> 130 + 100 Alt., 110 + 60 Sd., H. <sup>3)</sup> 11 og 8 %, ikke meget aand. Liv, Hørelyst, Ungdomsm. i Pgd. (Gmd. C. Nielsen, C.), 1 Fh. <sup>4)</sup> 12 u. P. <sup>5)</sup> God, 1845, Straa, 13 V., Pumpe i Køkk., el. L., noget kold, Cementgulv m. Expancoplader i hele Huset, Tlf. Skovmark 53. <sup>6)</sup> 2 Td. L., gl. Frugttr. og Skovtr. <sup>7)</sup> 22 Td. L., t. 34. <sup>8)</sup> 3 km t. H. (Amtsvej), 7 km t. Ringsted, 3 km t. St. <sup>10)</sup> 3. <sup>11)</sup> Jævn Velstand. Gode. Hg. Sorup i V.

Sp. 3. Kl. A. A. Helt, f. 99, u. 27.

### Alsted Herred.

**Sorø.** 4629 M. 668 ha.

<sup>2)</sup> 1145 Alt., 469 Sd., O. <sup>3)</sup> 4—5 %. Mgh.hus (Sp.), Mh. og lille I. M. Smf. (Gartner Vilh. Jacobsen), KFUM og K. <sup>4)</sup> ? <sup>5)</sup> 1923, Tegl, 7 V.,

3 K., Konf.stue, Badev., Vd., Gas, el. L., Tlf. 342. <sup>6)</sup> 4000 Kv. Al. <sup>10)</sup> 5,4. <sup>11)</sup> Gode. Sorø Akademi. Naturskønt.

Sp. 1. Kl. J. L. Balslev, f. 74, u. 22.

Kordeg. (4. Kl.): H. F. Clausen, f. 85, a. 21.

Organist (1500 Kr.): J. Andrup, f. 89, a. 28.

**Lynge-Broy** pr. Sorø. 2550 + 601 M. 3200 + 1261 ha.

<sup>2)</sup> 305 + 157 Alt., 250 + 150 Sd., H. <sup>3)</sup> 5 %. I. M. Kredse i L. og B. (40 + 20, Sp., Lærer Mikelsen, B.), Bibelkr., flere Y. M. Kredse, Sorø Højskole (omd. til Friluftsgymnasium) ligger i L. og afh. en Del større Møder, megen Materialisme og polit. Int., godt bes. Ungd.m. i Pgd., Børnegudstj. i L. og B., KFUK i L. (15). <sup>4)</sup> Politisk, 7 Soc., 7 borg., heraf 3 I. M. <sup>5)</sup> Sm., anselig, Bind., velvedligh., kold om Vint., 1741, Straa, 14 V. og K., Kld., Vd., Tlf. Topshøj 12. Stor Konf.stue (br. t. Møder). <sup>6)</sup> 2 Td. L., sm., god Køkkenh. <sup>7)</sup> Solgt. <sup>8)</sup> 4 km t. B., 2 km t. Sorø St., 4 km t. Sorø Akademi. <sup>10)</sup> 1,9. <sup>11)</sup> Ret gode; Børnehj., Louisestiftelsen i L. Udstrakt Past. I den stadigt voksende Forstad Frederiksberg ved Sorø St. (ligger i L. Sogn) (1000 M.) kan der samles mange til Møder. Vanskel. at overkomme for een Præst.

Sp. 1. Kl. C. Krag, f. 76, u. 18.

**Stenmagle-Stenlille** pr. Stenlille. 1805 + 1527 M. (620 M. i Stl. St.by). 3363 + 2236 ha.

<sup>2)</sup> 584 + 675 Alt., 220 + 150 Sd., O. <sup>3)</sup> 10 %, præg. af I. M., 3 Mh., 2 I. M. Smf. (Sp.; Indremiss. Petersen, Sl.), ca. 150 Bapt. <sup>4)</sup> 10 I. M., 4 u. P. <sup>5)</sup> Udm., 1917, Tegl, 11 V., Vd., el. L., Tlf. Stenl. 54. <sup>6)</sup> 2 Td. L., sandm. <sup>7)</sup> ca. 55 Td. L., Selvdr. <sup>8)</sup> 3<sup>1</sup>/<sub>2</sub> km t. Stenl., 3 km t. Stenl. St., stor St.by, Realsk., 2<sup>1</sup>/<sub>2</sub> km t. Nyrup St., 16 km t. Sorø. <sup>10)</sup> 4. <sup>11)</sup> Progr.garde. Ret stor Baptistkirke i Nyrup, S.m. Sogn (140 Bapt.). En Del Arb. Stl. Sogn kirk. til Løve Herred.

Sp. 1. Kl. F. Beck, f. 68, u. 14.

**Alsted-Fjenneslev** pr. Fjenneslev. 775 + 647 M. 1715 + 1322 ha.

<sup>2)</sup> 140 + 125 Alt., 150 + 105 Sd. (F. sjælden, sm.), O., H. <sup>3)</sup> 4 %, 2 Ungdf., ikke megen Hørelyst og aand. Sans, Velv., lille I. M. Smf. <sup>4)</sup> 2 I. M., 1 Gr., 9 u. P. <sup>5)</sup> Dels gl., dels 1850, Straa, 10 V., noget uprakt., hygg., Vd., Tlf. Alstedby 34. <sup>6)</sup> 2 Td. L., sm., 1 Td. L. Skov. <sup>7)</sup> 12<sup>1</sup>/<sub>2</sub> Td. L., t. 36. <sup>8)</sup> 3,5 km t. F. Kirke og St., 1 Mil t. Sorø. <sup>10)</sup> 2<sup>1</sup>/<sub>4</sub>. <sup>11)</sup> Hg. Mørup i F.

Sp. 2. Kl. L. S. Andersen, f. 99, u. 27.

**Bringstrup-Sigersted** pr. Ringsted. 595 + 601 M. 1409 + 1293 ha.

<sup>2)</sup> 100 + 100 Alt., 124 + 125 Sd., O., H. <sup>3)</sup> Stille, 1 Fh., Ungdf. (60). <sup>4)</sup> 12 folkekirk. <sup>5)</sup> Ejend., hygg., t. dels ca. 1600, 1691 og 1857, Straa, 7 V., 5 K., Vd., el. L., Tlf. B. 10. <sup>6)</sup> 1<sup>1</sup>/<sub>4</sub> Td. L., sm., paa Sydskraaning. <sup>7)</sup> 52 Td. L., Selvdr. <sup>8)</sup> 2 km t. S., 5 km t. Ringsted, 1 km t. Trinbr., 10 km t. Sorø. <sup>10)</sup> 2,5. <sup>11)</sup> Anselige Bondegaarde, smaa Husmandsbrug, gennemgaaende Velst.

Sp. 2. Kl. P. Severinsen (R.), f. 69, u. 13.

**Gyrstinge-Flinterup** pr. Ringsted. 756 + 508 M. 2010 + 1286 ha.

<sup>2)</sup> 225 + 250 Alt., 125 + 100 Sd., O. H. <sup>3)</sup> 8 og 15 %. Rolige, folkek., 2 I. M. Kredse, 1 Fh. (F.), 1 Sal i G., ca. 30 Bapt. i F. <sup>4)</sup> 5 I. M., ikke I. M. <sup>5)</sup> Udm., prakt., 1887, Skifer, 6 V. n., 5 o. (Frontespice), Konf.stue m. m., Spisestuen kan til Møder rumme 100 M., Vd., el. L., Tlf. G. 14. <sup>6)</sup> 5 Td. L. m. Gaardspl., meget god, mange Frugttr., næppe rentabel. 2<sup>1</sup>/<sub>2</sub> Td. L. Skov. <sup>7)</sup> 24 Td. L., t. 40. <sup>8)</sup>

5 km t. F., 7 km t. Fjenneslev, 9 km t. Ringsted, 12 km t. Sorø (Rutebil 2 G. dagl.)<sup>10)</sup> 2,5.<sup>11)</sup> Megen Skov, en Del Skovarb. Hg. Hellestrup.

Sp. 2. Kl. K. Sinding Jensen, f. 01, u. 30.

**Munkebjergby-Bromme.** 1605 + 679 M. 2463 + 1536 ha.

<sup>2)</sup> 410 + 90 Alt., 175 + 100 Sd., O. <sup>3)</sup> 6 og 5 %, velv. Bef., 1 Mh., I. M. Smf. (Husejer K. Sørensen, M.), lille KFUM og K, 3 Fh., enk. Bapt. og Advent. <sup>4)</sup> 2 I. M., 11 ikke I. M. <sup>5)</sup> Sund, god, velindr., 1910, Tegl, 7 V. n., 4 V. o., Pumpe i K., el. L., rummel. Konfstue og Mødelokale i Sidelænge, Tlf. Bromme 2. <sup>6)</sup> 1½ Td. L., meget sm., terrasseform. <sup>7)</sup> 23 Td. L., 2 Td. L. Mose, t. 36. <sup>8)</sup> 3 km t. B., St. i M., 10 km t. Sorø. <sup>10)</sup> 4. <sup>11)</sup> Søer og Skove. Hg. Ødemarksgaard. 3 Stationer i Past.

Sp. 2. Kl. J. G. T. G. Harboe, f. 78, u. 27.

**Pedersborg-Kindertofte** pr. Sorø. 1251 + 373 M. 1740 + 1841 ha.

<sup>2)</sup> 574 + 132 Alt., 200 + 100 Sd., O. <sup>3)</sup> 7—10 %,

gode, 1 Fh. (P.), Menigheds- og Santalkr. i Pgd. (Sp.), gr. Ungdf. (150). <sup>4)</sup> 1 n. I. M., 12 n. Gr. <sup>5)</sup> God, sm. beligg., 1869, Tegl, 10 V., Pumpe i Br., el. L. <sup>6)</sup> 1 Td. L., meget sm., v. Pedersborg Sø. <sup>7)</sup> 20 Td. L., t. 35. <sup>8)</sup> 10 km t. K., St. i P., 2 km t. Sorø. <sup>10)</sup> 4. <sup>11)</sup> En Del Arb. i P., Hg. St. Frederikslund i K. Mange fattige. 669 M. i P. By.

Sp. 2. Kl. H. T. Axelsen Drejer, f. 75, u. 16.

**Slaglille-Bjørnede** pr. Fjenneslev. 649 + 852 M. 1661 + 1604 ha.

<sup>2)</sup> 142 + 179 Alt., 125 + 150 Sd. (Rundkirke i B.), O. H. <sup>3)</sup> 8—10 %, rolige, gl.dags Forh. u. P., ikke stærkt kirk. Liv, enk. I. M. i B. (Parcellist Fr. Hansen, Stokholte, F.). <sup>4)</sup> 2 I. M., 10 u. P. <sup>5)</sup> God, 1808, Straa, 14 V., Pumpe, el. L. <sup>6)</sup> 2 Td. L., sm., vansk. at holde. <sup>7)</sup> 21 Td. L., t. 35. <sup>8)</sup> 2,2 km t. B., 3 km t. St., 5 km t. Sorø. Rutebil. <sup>10)</sup> 2,6. <sup>11)</sup> Skovrig Egn ved Tuelsø. Sorø store Ladegaard i S.

Sp. 2. Kl. H. O. Jensen, f. 96, u. 25.

## Slagelse Herreds Provsti.

Provst (3. Kl.):

(Provstiuvalg: Sognefoged H. P. Larsen, Ny Holmstrup, og Murerm. N. Petersen, Korsør.)

**Slagelse. Sct. Mikkel's Kirke.** 11112 M. (samt i Lands. 726 M.). 1934 ha.

<sup>2)</sup> 3000 Alt., ca. 850 Sd., O. <sup>3)</sup> 4 %, 2Mh., KFUM (egen Bygn., Sekr. S. Svendsen) og K., organ. Mgh. pleje, I. M. Kredse (Indremiss. A. Larsen), 2 Kirkedistr., 1 Fh., Rom-kat. og Metod.-Kirker, Bapt.-Lokale. <sup>4)</sup> 10 C., 6 I. M., 3 Gr., 2 R. <sup>5)</sup> God, hersk., 1804, rest. 1916, Tegl, 13 V. og K., Vd., Centralv., Badev., el. L., Tlf. 866. <sup>6)</sup> 10,000 Kv. Al. <sup>7)</sup> 0. <sup>8)</sup> 3 Min. t. St. <sup>10)</sup> 10,8. <sup>11)</sup> Gymnasium.

Sp. 1. Kl. K. V. Tonsgaard, f. 77, u. 24.

**Rkp. Sct. Mikkel's Kirke-Sp. Hejninge** (i H. 283 M. 695 ha).

I H.: <sup>2)</sup> 30 Alt., 80 Sd., O. <sup>3)</sup> 2 %, rolige Fh., 1 Fh. <sup>4)</sup> 6 u. P., god Bolig i Slagelse, 1866, Tegl, 5 V. n., 3 V. o., Vd., Gas, el. L., Køkken i Kælderen, Tlf. S. 207. 10,000 Kv. Al. Have, god, megen Frugt. 4 km t. H.

Rkp. 2. Kl. J. J. Volf, f. 78, u. 26.

Kordegn (2. Kl.): J. Pedersen, f. 99, a. 30.

Organist (2800 Kr.): Fru A. Egede-Andersen, f. 78, a. 09.

**Sct. Peders Kirke-Slagelse Hospital.** 3319 M. (samt i Lands. 2156 M. 2721 ha).

<sup>2)</sup> 450 Alt., 300 + 80 Sd., O. <sup>3)</sup> 4 %. K. S. (50, Fmd. Sp.). Enk. t. Frimgh. i Havrebjerg og Valgmgh. for Slagelse og Omegn. Fh. i Lands., Antvorskov Højsk. <sup>4)</sup> 6 „frising“, 4 borgerl. <sup>5)</sup> Mel. L., 1 Td. L. Toft. <sup>7)</sup> 7 Td. L., t. 33. <sup>10)</sup> 10. <sup>11)</sup> 3 Hg. i Lands. Der holdes Gudstj. i begge Kirker hver Søn- og Helligd.

Sp. 1. Kl.

Kordegn (1600 Kr.): J. G. Lindstrøm, f. 67, a. 23.

Organist (4. Kl.): H. Kapel, f. 59, a. 23.

**Korsør-Taarnborg.** 9728 + 1294 M. 1168 + 2840 ha.

<sup>2)</sup> 1576 + 135 Alt., 500 + 190 Sd., O., H. <sup>3)</sup> 5 %. Jævn Kkg., i Vækst, alm. Velv., 1 Mh., I. M. Smf. i K. (150, Indremiss. Jepsen), KFUM og K., Evangeliefors. og Int. F. f. Bibelst. <sup>4)</sup> 7 n. I. M., 15 ikke I. M., deraf 6 Soc., 1 Rad., 1 Gr. K. <sup>5)</sup> God, 1898, Cement, 11 V., Konfstue, Vd., Gas, W. C., Centralv., el. L., fugtig, Tlf. K. 346. <sup>6)</sup> 1800 Kv. Al., god. <sup>7)</sup> 7 ha, bortf. <sup>8)</sup> 7 km t. T., Realsk. i K.

<sup>10)</sup> 11. <sup>11)</sup> Mange Trafiktjenestemænd. Hg. Kruusminde, Bonderup, Taarnholm og Taarnborg.

Sp. 1. Kl. L. J. Engberg, f. 79, u. 26.

Rkp. 2. Kl. (ingen Emb. bol., Tlf. 547, den nuv. Rkp. erhoder for 12 Gudstj. paa Sprogø: 20 Kr. pr. Gang samt 240 Kr. i Befordringsgodtg.): A. J. B. Breum, f. 99, u. 28.

Kordegn (3. Kl.): S. Ringhøj, f. 83, a. 10.

Organist (2000 Kr.): L. Nielsen, f. 94, a. 21.

**Boeslunde-Lundforlund.** 1550 + 286 M. 3006 + 662 ha.

<sup>2)</sup> ? Alt., 250 + 80 Sd., O. <sup>3)</sup> 4 og 8 %, 1 Fh., ikke megen kirk. Int. i B., god Tilsl. t. Møder i L., Friskole, Bibell. <sup>4)</sup> B.: 3 Soc., 2 Venstre, 2 upol., L.: 6 u. P. <sup>5)</sup> God, dyr, 1893, Skifer, 16 V., Vd., el. L., Tlf. B. 102. <sup>6)</sup> 2½ Td. L., sm. og god. <sup>7)</sup> 25½ Td. L., t. 39. <sup>8)</sup> 6,5 km t. L., 6 km t. St., 10 km t. Korsør, Rutebiler. <sup>10)</sup> 4,1. <sup>11)</sup> Hg. Espe. B. Kirke toskibet, anselig.

Sp. 1. Kl. M. Kragh-Müller, f. 90, u. 27.

**Slotsbjergby-Sludstrup-Grøvel** pr. Slagelse. 502 + 443 + 370 M. 858 + 714 + 786 ha.

<sup>2)</sup> ? Alt., 125 + 125 + 80 Sd., O. <sup>3)</sup> 12—15 %, velv., Hørelyst, en lovende Arbejdsmark, 3 Fh., gr. Ungdf. <sup>4)</sup> 18 u. P. (n. Gr.). <sup>5)</sup> Udm., 1911, Tegl, 6 V., Badev. n., 2 o., Centralv., Vd., el. L., Tlf. 35. <sup>6)</sup> 1½ Td. L., god. <sup>7)</sup> 20 Td. L., t. 34. <sup>8)</sup> 4 km t. S., 3 km t. G., 4 km t. Slagelse. <sup>10)</sup> 2. <sup>11)</sup> Slb. Kirke og By højt og sm. beligg. Vid Udsigt. Faa fattige. Hg. Falkensten.

Sp. 2. Kl. B. G. Warring, f. 93, u. 27.

**Sorterup-Ottestrup** pr. Slagelse. 584 + 492 M. 1394 + 1209 ha.

<sup>2)</sup> 134 + 47 Alt., 125 + 100 Sd., O., H. <sup>3)</sup> 7 og 4 %, nogen gl.dags Kirkelighed, ringe kirk. Int., især i O., Ungd.m. i Pgd., intet Retn.pr., 2 Fh. <sup>4)</sup> 12 u. P. <sup>5)</sup> Gl., vel vedligeh., Straa, 14 V., Pumpe i Køkk., el. L., Tlf. Næsbykov 61. Praktisk, noget fugtig. <sup>6)</sup> 2 Td. L., god, en Del som Skov. <sup>7)</sup> 25 Td. L., t. 39. <sup>8)</sup> 4 km t. O., 6 km t. St., daarlige Veje, 9 km t. Slagelse. <sup>10)</sup> 2,4. <sup>11)</sup> Gode, Hg. Lille Frederikslund.

Sp. 2. Kl.

**Stillinge pr. Slagelse.** 1799 M. 3930 ha.

<sup>2)</sup> Ca. 300 Alt., 450 Sd., O. <sup>3)</sup> 5 %, 2 Fh., lidt I. M., en Del Gr. <sup>4)</sup> 2 C., 2 I. M., 3 Gr. <sup>5)</sup> 1861, Tegl, 9 V. n., 4 V. o., Veranda, sm. og anselig, 2 Udhuse, Tlf. Kirke Stillinge 40. <sup>6)</sup> 2 Td. L., sm. <sup>7)</sup> 20 Td. L., Selvdr. <sup>8)</sup> 8 km t. Slagelse, Rutebil. <sup>10)</sup> 2,15.

Sp. 2. Kl. M. C. Glenstrup, f. 71, u. 19.

**Sønderup-Nordrup** pr. Slagelse. 478 + 601 M. 1080 + 1454 ha.

<sup>2)</sup> 290 + 412 Alt., 150 + 120 Sd., O. <sup>3)</sup> 12 %. Gode. Overv. Gr., lidt I. M. (Hmd. P. Christensen, Skætholm pr. Munkebjergby), 2 Friskoler, 1 Fh. <sup>4)</sup> 2 I. M., 10 Gr. el. u. P. <sup>5)</sup> God, 1924, Tegl, 5 V. n., 4 V. o., Konf.stue, Pumpe i K., el. L., Tlf. S. 85. <sup>6)</sup> 1¼ Td. L., sm. <sup>7)</sup> 22½ Td. L., t. 39, Avlsb. opf.

31. <sup>8)</sup> 3,5 km t. N., 8 km t. Slagelse. Rutebil. <sup>10)</sup> 1,4. <sup>11)</sup> Gode. Hg. Nordruplund.

Sp. 2. Kl. J. C. Jensen, f. 92, u. 22.

**Vemmelev-Hemmeshøj** pr. Forlev. 1192 + 666 M. 2086 + 1327 ha.

<sup>2)</sup> 390 + 124 Alt., 400 + 200 Sd., O. <sup>3)</sup> Ret god Kkg., 2 D. d. U., overv. Gr., 4 Fh. <sup>4)</sup> Alle Gr. <sup>5)</sup> Stor, hersk., 1859, Tegl, 13 V. foruden Kælderetagen, Vd., el. L. <sup>6)</sup> 2½ Td. L., sm., god, velholdt, 100 Frugtr. <sup>7)</sup> 83 Td. L., t. 33. <sup>8)</sup> 3 km t. H., 2 km t. St., 7 km t. Slagelse, Rutebil. <sup>10)</sup> 3. <sup>11)</sup> Gode, Sp. 2. Kl. O. A. Olsen, f. 93, u. 27.

**Gudum Sogn** (admin. kirk. under Slagelse Herreds Provsti). Anneks til Havrebjerg, Løve Herred.

### Vester-Øster Flakkebjerg Herreders Provsti.

Provst (1. Kl.): C. T. Lund, (R.\*), Magleby.

Provstiudvalg: Skatteraadsm. Johs. Larsen, Hyllinge, og Godsforvalter Ottesen, Holsteinborg.

#### Vester Flakkebjerg Herred.

**Skelskør.** 2860 M. 524 ha.

<sup>2)</sup> 835 Alt., 450 Sd., O. <sup>3)</sup> Bibelkredse, Ø. M., DMS, Ungdomsm., I. M. Smf. (Gartner Jørgensen, Indremiss. L. P. Olsen), 1 Mh., KFUK. <sup>4)</sup> 4 K. C., 1 Gr., 3 I. M. <sup>5)</sup> God, men uprakt., fodkold, Kld. under hele Lejl. Sm. Udsigt over Fjorden, 1842, Tegl, 10 V., Vd., el. L., Tlf. 116. <sup>6)</sup> 1 Td. L., god. <sup>7)</sup> 12 Td. L., t. 34. <sup>8)</sup> Realsk. i Byen. <sup>10)</sup> 11,9.

Sp. 1. Kl. E. T. Kragh, f. 74, u. 18.

Kordeg. (4. Kl.): A. Wunst, u. 30.

Organist (1500 Kr.): Frk. A. Trampedach, f. 89, a. 18.

**Egeslevmagle** pr. Skelskør. 1170 M. 2558 ha.

<sup>2)</sup> 200 Alt., 200 Sd. (toskibet), O. <sup>3)</sup> 10 %, ingen udpr. Retn., Ungdomsm. i Pgd., Bibelæsn., 1 Fh., Santalkr. (Sp.), Foredrags- og Ungdomsf., 10 Fam. t. Høve Frimgh. (2½ km borte). <sup>4)</sup> 7 u. P. <sup>5)</sup> Velvedligh. 1872, Tegl, 14 V., Pumpe i K., el. L., Badev., Tlf. E. 31. <sup>6)</sup> 3 Td. L., gl., meget sm., Drivhus. <sup>7)</sup> 46 Td. L., t. 37. <sup>8)</sup> 4,5 km t. Dalmose. Rutebil t. Korsør, Slagelse, Næstved. <sup>10)</sup> 2,5. <sup>11)</sup> Hg. Gerdrup og Lyngbygd., hvorom en Del Fat-tigdom, ellers jævnt velst.

Sp. 2. Kl. L. C. L. Wessel, f. 86, u. 21.

**Gimlinge** pr. Flakkebjerg. 1079 M. 1908 ha.

<sup>2)</sup> 267 Alt., 120 Sd., O. <sup>3)</sup> 8 %, megen Velv., megen kirk. Int. og Hørelyst, lille I. M. Kreds i Dalmose, 1 Fh., DMS Kreds, Ungdomsm. <sup>4)</sup> 7 u. P. <sup>5)</sup> God, 1851, Tegl, 10 V., Vd., el. L., Tlf. Flakkebjerg 8x. <sup>6)</sup> God, 1 Td. L., frugtrig. <sup>7)</sup> 18 Td. L., t. 39. <sup>8)</sup> 4 km t. St., 12 km t. Slagelse. Rutebil. <sup>10)</sup> 3,5. <sup>11)</sup> Gode. Sp. præd. regelm. i et Kapel i Dalmose.

Sp. 2. Kl. D. H. F. Olsen, f. 93, u. 29.

**Haarslev-Tingjellinge** pr. Sandved. 855 + 201 M. 1004 + 428 ha.

<sup>2)</sup> 388 + 51 Alt., 150 + 60 Sd., H. <sup>3)</sup> 10 %. I. M. Smf. (Gmd. F. Eriksen, Sandved), 1 Mh., 2 Fh., Y. M. Kredse, KFUM og K. <sup>4)</sup> Ikke stærke Mods. <sup>5)</sup> Udm., velindr., 1911, Cementsten, 7 V., 6 K., Pumpe, el. L. <sup>6)</sup> 1 ha, udm. <sup>7)</sup> 7½ ha, t. 33. <sup>8)</sup> 4 km t. T., 3 km t. St., 12 km t. Skelskør. <sup>10)</sup> 3,9.

Sp. 2. Kl. P. S. Sørensen, f. 98, u. 27.

**Hyllested-Venslev-Holsteinborg** pr. Dalmose. 565 + 385 + 648 M. 1056 + 853 + 1132 ha.

<sup>2)</sup> 300 + 250 + 550 Alt., 150 + 130 + 250 Sd.,

H., H., O. <sup>3)</sup> 10—12 %, det aand. Liv væs. præget af I. M., 4 Mh. (Hy.: Partik. Chr. Pedersen; Ve.: Gdr. J. P. Jensen; Rude: Malerm. Christensen; Ho.: Fisker Jac. Rasmussen, Bisserup), KFUM og K., 3 Fh., ikke lidt kirk. Liv, K. S., 17 Fam. t. Frimgh. <sup>4)</sup> 9 I. M., 3 Gr., 6 u. P. <sup>5)</sup> 1840, Straa, 13 V., Pumpe i B., rest. 27, Tlf. Dalmose 103. <sup>6)</sup> 2 Td. L. <sup>7)</sup> 27 Td. L., t. 35. <sup>8)</sup> 3 km t. V., 8 km t. Ho., 3 km t. St. <sup>10)</sup> 2,5.

Sp. 2. Kl. J. C. Olsen, f. 77, u. 24.

Rkp. 3. Kl. (god Bol. i Bisserup pr. Rude, 1863, Tegl, 7 V. n., Vd., el. L., meget sm. beligg. ved Skov og Strand, Tlf. Rude 103, ¼ ha Have, 1 Skp. L. Køkkenh., lejet, sm. 2,5 km t. Ho., 7,2 km t. V., 10,5 km t. Hy., 9 km t. St., 22 km t. Næstved. Rkp. læser m. Konf. i Ho., fører Kirkebøger for Ho.; Sp. og Rkp. prædiker skiftevis i Kirkerne. 3 %, Grevsk. Holsteinborg i Distr.): G. Berg Sørensen, f. 02, u. 29.

**Høve-Flakkebjerg** pr. Dalmose. 589 + 765 M. 1148 + 858 ha.

<sup>2)</sup> 140 + 150 Alt., 125 + 125 Sd., O. <sup>3)</sup> 5 %, ikke meget aand. Liv, Ungdm., Bibell., Sdsk. i Pgd. og F., lille I. M. Kreds (Husejer Fr. Nielsen, F.), rolige, 3 Fh., velv. Bef., Friskole, ca. 200 t. Frimgh. <sup>4)</sup> 1 Gr., 2 I. M., 9 u. P. <sup>5)</sup> 1886, Tegl, 9 V. n., 3 V. o., velh., god, højtligg., stor Kld., Pumpe i G., el. L., Tlf. Dalmose 42. <sup>6)</sup> 1,2 ha, hersk., sm., vansk. at holde. <sup>7)</sup> 21 Td. L., t. 38. <sup>8)</sup> 3,5 km t. Kirke og St. <sup>10)</sup> 4. <sup>11)</sup> F. Ungdomshjem m. 143 Indb.

Sp. 2. Kl. S. A. Ramlau, f. 97, u. 27.

**Høve Frimenighed** (st. 1880, 150 Fam., 40 Enkeltpers., fortr. fra Høve-F., Gimlinge, Hyllested, Tjæreby, Egeslevmagle, Gerlev, Boslunde Sogne. Egen Kirke i H. Pr.bol. fra 1880, 2½ Skp. L. Have. Fmd. Gmd. S. Ellegaard, Høve): N. Da el, f. 57, a. 97 (bor Liselund, Slagelse).

**Sørhymagle-Kirkerup** pr. Slagelse. 861 + 644 M. 1815 + 1562 ha.

<sup>2)</sup> ? Alt., 200 + 200 Sd., O. i K. <sup>3)</sup> 6—7 %, 1 Mh., smaa I. M. Smf., 3 Fh., Ungdf. i K. <sup>4)</sup> 8 Gr., 4 I. M. <sup>5)</sup> Gl., Bindv., Straa, 10 V., Veranda, el. L., Vd., v. Hovedlandevej. <sup>6)</sup> 1½ Td. L., god, mange Frugtr., 5½ Td. L. Skov. <sup>7)</sup> 20 Td. L., t. 35. <sup>8)</sup> 3 km t. K., 7,5 km t. Slagelse. <sup>10)</sup> ? <sup>11)</sup>

Hg. Gyldenholm.  $\frac{1}{4}$  af Arealet Skov. Store Afstande.

Sp. 2. Kl. T. J. Andersen, f. 66, u. 10.

**Ørslev-Bjerre** pr. S. Bjerre. 546 + 536 M. 1420 + 918 ha.

<sup>2)</sup> 430 + 210 Alt., 200 + 100 Sd., O., H. <sup>3)</sup> 12 og 9 %. Velv., kirk. int. Bef., Rester af gl. gr. Kirkeliv, en lille I. M. Kreds i Ø. Mere aand. Liv i Ø. end i B., Bibell., godt bes. Ungdm. Ø. Kirke udm., stor og int. KFUM og K, 1 Fh. <sup>4)</sup> 1 I. M., 7 Gr., 3 u. P. <sup>5)</sup> God, 1822, Straa, 14 V. og K., Vd., Badev., el. L., Tlf. Ørslevstrand 43. <sup>6)</sup> 2 Td. L., udm., hæver sig stejlt op Nord f. Stuehuset, sm. Uds. over Smaalandsøen. <sup>7)</sup> 22 Td. L., t. 33. <sup>8)</sup> 6 km t. B., 6 km t. St., 9 km t. Skelskør. Rutebil. <sup>10)</sup> 4. <sup>11)</sup> Hg. Snedinge, gode Forh.

Sp. 2. Kl. P. J. Lund Jacobsen, f. 00, u. 27.

**Tjæreby**. 1231 M. 2840 ha.

<sup>2)</sup> Ca. 350 Alt., 200 Sd., H. <sup>3)</sup> 4—5 %, uden Særpr., 1 Fh., 1 Friskole, en Del til Frimgh. <sup>4)</sup> 7 n. u. P. <sup>5)</sup> Gl., god, Straa, 8 V., flere K., Brønd. <sup>6)</sup> 1 Td. L. <sup>7)</sup> 17 Td. L., t. 36. <sup>8)</sup> 10 Min. t. St., 4 km t. Skelskør. <sup>10)</sup> 2. <sup>11)</sup> Sm. Natur, en Del Skov, Hg. Basnæs og Transbygd.

Sp. 2. Kl. P. E. B. Lyngbye, f. 00, u. 30.

**Magleby** pr. Skelskør. 853 M. 2499 ha.

<sup>2)</sup> 240 Alt., 280 Sd., O. <sup>3)</sup> 1 Fh. (M.: Bmd. M. Nielsen, M. pr. S.), 1 Ungdf. (80 M.). Intet særl. <sup>4)</sup> 6 C. og Gr. <sup>5)</sup> God og sm., 1890, Tegl, 14 V., Vd. i K., el. L., Badev., Tlf. Skelskør 163. <sup>6)</sup> 1 ha. <sup>7)</sup> 23 Td. L., t. 34. <sup>8)</sup> 3,4 km t. Skelskør. <sup>10)</sup> 2. <sup>11)</sup> Hg. Borreby.

Sp. 3. Kl. Provst C. T. Lund (R.\*), f. 69, u. 10.

**Skørpinge-Faardrup** pr. Flakkebjerg. 391 + 454 M. 806 + 895 ha.

<sup>2)</sup> 83 + 112 Alt., 150 + 150 Sd., H. <sup>3)</sup> 4—5 %, intet særl., ringe Hørelyst, ret godt bes. Ungdm. og Børnegudstj., Ungdf. i F., enk. t. Frimgh., 2 Fh. <sup>4)</sup> 12 u. P. <sup>5)</sup> God og prakt., 1884, Tegl, 10 V. n., 2 V. o., Vd., el. L., Tlf. Sludstrup 42. <sup>6)</sup> 6 Skp. L., sm. Uds. <sup>7)</sup> 58 Td. L., t. 33. <sup>8)</sup> 4 km t. F., 2 km t. St., 8 km t. Slagelse. <sup>10)</sup> 2,6.

Sp. 3. Kl. N. Jørgensen (I), f. 74, u. 24.

**Aggersø** pr. Skelskør. 404 M. 772 ha.

<sup>2)</sup> 130 Alt., 180 Sd., H. <sup>3)</sup> 15 %, intet særl., Ungdm. i Pgd. <sup>4)</sup> 6 u. P. <sup>5)</sup> 1864, Tegl, 6 V. n., 2 V. o., Vd., Tlf. A. 22. <sup>6)</sup>  $\frac{1}{2}$  ha, god. <sup>7)</sup> 7 ha, t. 36. <sup>8)</sup> 5 Min. t. Kirken, 1 Times Sejlad t. Skelskør. <sup>10)</sup> 3,5.

Sp. 3. Kl. Dr. phil. H. A. Garboe (V), f. 86, u. 24.

**Omsø**. 300 M. 451 ha.

<sup>2)</sup> 78 Alt., 90 Sd., H. <sup>3)</sup> 15 %, 1 Fh., Bibelm., Ø. M. Kreds. <sup>4)</sup> 6 u. P. <sup>5)</sup> 1919, Tegl, 5 V., Brønd i G. <sup>6)</sup> 0,33 ha, nyplantet, sm. Uds. <sup>7)</sup> Ingen. <sup>8)</sup> 500 m t. Kirken,  $\frac{1}{2}$  km t. Havnen, 2 Timers Sejlad t. Skelskør. <sup>10)</sup> 2.

Sp. 3. Kl. J. P. Jensen (III), f. 70, u. 28.

### Øster Flakkebjerg Herred.

**Herlufsholm** pr. Næstved. 3594 M. 3505 ha.

<sup>2)</sup> 1175 Alt., 400 Sd., O. <sup>3)</sup> 4—5 %, 1 Mgh.hus, 30 Fam. t. I. M., KFUM, 3 Sdsk., Samtale, Miss.kredse. <sup>4)</sup> 2 I. M., 1 K. C., 2 Gr., 4 Soc. <sup>5)</sup> I Lille Næstved, god, 1845, Straa, 15 V., Vd., el. L., Tlf. Næstved 378. <sup>6)</sup>  $\frac{2}{2}$  Td. L., god og sm. <sup>7)</sup> 72 Td. L., t. 36. <sup>8)</sup> 3 km t. Kirken, 1 km t. Næstved, H. Kostskole, Realsk. i Næstved. <sup>10)</sup> 4,2. <sup>11)</sup> Jævn Velst., mange Fabriksarb. Godt Halvdelen Forstadsbef.

Sp. 1. Kl. K. P. A. Hee Andersen, f. 86, u. 20.

Kordeg: K. Romme.  
Organist: N. R. Gade.

**Førslev** pr. Fuglebjerg. 1254 M. 2272 ha.

<sup>2)</sup> 525 Alt., 200 Sd., O. <sup>3)</sup> 1 Mh. (i Sneslev: Sognefoged Nicolajsen, smst), 1 Fh., 1 Fs.sal, K. S. 98 (75 Medl.). <sup>4)</sup> 5 Gr., 2 I. M. <sup>5)</sup> 1865, Tegl, 7 V. n., 7 o., meget god, Pumpe i Køkken og Vaskehus, kalkh. Vd., Tlf. Hyllinge 46. <sup>6)</sup>  $\frac{2}{2}$  Td. L. <sup>7)</sup> 22 Td. L., t. 34. <sup>8)</sup> 0,3 km t. Kirken, 2,5 km t. St., 14 km t. Slagelse, 3 km t. Hindholm Realsk. (i Sognet). <sup>10)</sup> 2,5. <sup>11)</sup> 2 Opdragelsesanst. i Sognet. Hg. Fgd.

Sp. 2. Kl. A. Vermehren, f. 74, u. 24.

**Krummerup-Fuglebjerg** pr. Fuglebjerg. 936 + 996 M. (760 M. i F. By). 1950 + 982 ha.

<sup>2)</sup> 450 + 800 Alt., O. <sup>3)</sup> 2 Mh., 2 I. M. Smf. (Hmd. H. Pedersen, K., Kbm. Davidsen, F.), KFUM og K, 1 Fh. <sup>4)</sup> 6 I. M., 6 ikke I. M. <sup>5)</sup> Udm., 1906, Skifer, 13 V., Pumpe i Køkk., el. L., Tlf. Fuglebjerg 140. <sup>6)</sup> 1 Td. L., god. <sup>7)</sup> Efter Udstykn. 22 Td. L., bortf. fra 27. <sup>8)</sup> 2,5 km t. F. (stor Landsby), 5 km t. St., 15 km t. Slagelse. <sup>10)</sup> 3. <sup>11)</sup> Hg. Kathrineholm og Fgd.

Sp. 2. Kl. O. L. V. Sommer, f. 91, u. 30.

**Kvislemark-Fuirendal** pr. Sandved. 265 + 1084 M. 567 + 1987 ha.

<sup>2)</sup> 170 + 380 Alt., 100 + 200 Sd., O. H. <sup>3)</sup> 10 %, i F.: kirkel. sindet Bef., i K. noget vanskeligere, 1 Mh. (Gmd. H. P. Nielsen, Hesselgd.), 2 Fh., Sdsk., lille KFUM og K, godt bes. Ungdm. i Pgd. <sup>4)</sup> 5 I. M., 8 u. P. <sup>5)</sup> Udm., 1859, Tegl, 10 V., Pumpe, el. L., Tlf. Sandved 135. <sup>6)</sup> 3 Td. L., sm., god. <sup>7)</sup> 25 Td. L., t. 38. <sup>8)</sup> 2 km t. F., 2,5 km t. St.,  $\frac{2}{2}$  Mil t. Næstved. <sup>10)</sup> 3,6. <sup>11)</sup> Hg. Fuirendal.

Sp. 2. Kl. A. P. Lambert-Jensen, f. 02, u. 31.

**Marvede-Hyllinge** pr. Hyllinge. 819 + 897 M. 1603 + 1744 ha.

<sup>2)</sup> 420 + 215 Alt., 250 + 180 Sd., O. <sup>3)</sup> 10 % i M., lidt mindre i H., gode Forh. i kirk. Hens., 1 Mh. (M.), 2 I. M. Kredse (35 + 15, Slagter Bjørn, Spjellerup pr. H., Landpost C. Nielsen, H.), 2 K. S. (30 + 30), ret godt besøgte Ungdomsm., 2 Fh. <sup>4)</sup> 5 Gr., 3 I. M. <sup>5)</sup> God, 1906, Tegl, 12 V., Vd. v. el. Motor, el. L., Tlf. Menstrup 67. <sup>6)</sup>  $\frac{1}{2}$  Td. L., gl., god. <sup>7)</sup> 28 Td. L., t. 32. <sup>8)</sup>  $\frac{3}{2}$  km t. H. (St.), 11 km t. Hindholm Realsk., 15 km t. Købst. <sup>10)</sup>  $\frac{3}{2}$ . <sup>11)</sup> Pgd. for sig selv v. M. Kirke, ca. 2 km t. nærm. Byer, ialt 8 Landsbyer. Hg. Harrestedgd.

Sp. 2. Kl. N. C. Nissen, f. 89, u. 30.

**Karrebæk** pr. Karrebæksmide. 1428 M. 2579 ha.

<sup>2)</sup> 350 Alt., 300 Sd., O. <sup>3)</sup> 6—7 %, 1 Mh., I. M. Smf. (30, Gmd. H. P. Hansen, K.torp pr. K.), KFUM (20) og K (16). <sup>4)</sup> 7 Medl. <sup>5)</sup> Udm., 1868, Tegl, 8 V. n., 5 V. o., Vd., el. L., Tlf. Karrebæksmide 59. <sup>6)</sup> 2 Td. L., mange Frugtr., sm. Uds. over Fjorden. <sup>7)</sup> 27 Td. L., t. 34. <sup>8)</sup> 10 km t. Næstved. <sup>10)</sup> 3,5. <sup>11)</sup> Ret ulige Kaar. Mange Havnearb. v. K. Havn, Fiskere og Smaakaarsfolk. Hg. Salto.

Sp. 2. Kl. C. N. H. L. Graae, f. 70, u. 13.

**Tjustrup-Haldagerlille** pr. Fuglebjerg. 575 + 381 M. 1996 + 1029 ha.

<sup>2)</sup> 353 + 183 Alt., 150 + 75 Sd. <sup>3)</sup> 8 og 4 %, gode, pr. af I. M., mange Møder i Fh., Kkg. i H. i Tilbageg., Offervilje, Samtalekr., DMS Kredse, KFUM og K, Sudankredse, 2 Fh. <sup>4)</sup> 9 I. M., 1



Gr., 2 u. P. <sup>5)</sup> God, 1905, røde Cementsten, 5 V. n., 4 V. o., Pumpe i Køkk., el. L., Tlf. Tjustrup-sogn 27. Ingen Konf.stue, meget sm. beligg., ikke lun, uprakt. <sup>6)</sup> 1 Td. L., store Løvtræer, god Køkkenh., særd. sm. Uds. over T. Sø. <sup>7)</sup> 17½ Td. L., t. 34, en Skovpart 11½ Td. L., Pr. driver 3½ Td. L. Ager. <sup>8)</sup> 6½ km t. H., 8 km t. St., 10 km t. Sorø. <sup>10)</sup> 1. <sup>11)</sup> I T.: særd. gode soc. Forh., i H.: gode. Velv. Bef. Embedet er tilkendt Fiskeriret i en Del af T. Sø. Godt Sted at være Pr.

Sp. 2. Kl. C. Krarup, f. 81, u. 17.

**Fodby.** 828 M. 2186 ha.

<sup>2)</sup> 118 Alt., 133 Sd., O. <sup>3)</sup> 2,5 %, 1 Fh., intet særl. <sup>4)</sup> 5 Gr., 1 u. P. <sup>5)</sup> 1848, Straa, 10 V., Pum-

pe i Køkk., el. L., god Lejl. <sup>6)</sup> 1 Td. L., sm., faa Frugttr. <sup>7)</sup> 55 Td. L., t. 35. <sup>8)</sup> 1 km t. St., 7 km t. Næstved. <sup>10)</sup> 3.

Sp. 3. Kl. C. Fjord-Christensen, f. 67, u. 08.

**Vallensved** pr. Fodby. 919 M. 1933 ha.

<sup>2)</sup> 205 Alt., 180 Sd., O. <sup>3)</sup> 5—6 %. Intet særl., lille I. M. Kreds, Ø. M. Kreds, Ungdm. i Pgd. <sup>4)</sup> 2 I. M., 2 Gr., 2 K. C. <sup>5)</sup> God, 1861, 12 V., Vd., el. L., Tlf. Kyse 73. <sup>6)</sup> 1 Td. L., god, hygg. <sup>7)</sup> 22 Td. L., t. 34. <sup>8)</sup> 2 km t. St., 8 km t. Næstved. Mange Rutebiler. <sup>10)</sup> 2,9. <sup>11)</sup> Jævnt gode.

Sp. 3. Kl. P. V. Windeballe, f. 89, u. 27.

## Præstø Amt.

### Fakse-Bjerskov-Stevns Herreders Provsti.

Provst (1. Kl.): N. P. Alsbo, Højrup.

Provstiuvalg: Amsraadsmedl., Gmd. J. Pedersen, Bjerskov, og Partikulier Stevns Jensen, Munkegade, Storehedinge.

#### Fakse Herred.

**Fakse.** 3769 M. (heraf 2015 i F. By). 3504 ha.

<sup>2)</sup> 920 Alt., 350 Sd., O. <sup>3)</sup> 4—5 %. Alm. folkekirk. Ikke retningspr. En lille I. M. Kreds (Gmd. J. Hansen, Tystrup) lader afholde Gudstj. regelm., Santalkr. og Ungd.m. i Pgd. Velv. Bef. <sup>4)</sup> 3 Gr., 1 I. M., 4 Soc., 1 C. <sup>5)</sup> Udm., 1846, rest. 24, Rør, 10 V., Vd., el. L., Tlf. F. 168. <sup>6)</sup> 2 Td. L., god, mange Frugtt. Meget sm. Beligg., Uds. over Havet. <sup>7)</sup> 19 Td. L., t. 37. <sup>8)</sup> 2 km t. St., Realsk. i F. <sup>10)</sup> 5. <sup>11)</sup> Uensart. soc. Forh., mange Arb. (Kalkværk). Hg. Rosendal.

Sp. 1. Kl. O. Bertelsen, f. 74, u. 23.

**Dalby-Tureby** pr. Tureby. 1510 + 629 M. 2604 + 2232 ha.

<sup>2)</sup> 518 + 294 Alt., 200 + 250 Sd., O. <sup>3)</sup> 10 %. D.: en mindre Kreds stadige Kirkeg., Flert. ukirk., T. forholdsvis bedre, lille I. M. Kreds i D., enk. Gr. i D., 1 Fh. <sup>4)</sup> 4 I. M., 1 Gr., 1 Soc., 7 u. P. <sup>5)</sup> Udm. om Sommeren, kold om Vint., 2 Etager, 1876, 12 egtl. Vær., Køkken m. m. i Kld., Vd., el. L., Tlf. Ulse 17. <sup>6)</sup> 2½ Td. L., særd. sm. <sup>7)</sup> 8½ Td. L., t. 37. <sup>8)</sup> 6 km t. T., 8 km t. Haslev. <sup>10)</sup> 3.15. <sup>11)</sup> Sm. skovrig Egn. Hg. T.holm og T.lille, en Del Arb.

Sp. 2. Kl. G. P. Münster, f. 67, u. 14.

**Hylleholt** pr. Fakse Ladeplads. 2261 M. (heraf 1263 i Fakse Ladepl.). 1611 ha.

<sup>2)</sup> 6—700 Alt., 350 Sd., O. <sup>3)</sup> Ret god, 1 Sømandshj. (Fmd.: Sp.), anvend. som Mh., I. M. Kreds (ca. 34, Sp.), Børnegudstj., Ungd.m. i Pgd., enkelte Advert. <sup>4)</sup> 6 u. P., 2 I. M. <sup>5)</sup> Fortrinal, hersk., sm. beligg. v. Bøgeskov, 5 Min. t. Strand, ca. 1880, Skifer, 6 V. 1. Sal, 6 V. og K. i Stuen, Vd., W. C., Gas, el. L., Tlf. 47. <sup>6)</sup> Ca. 1 Td. L., god, frugtrig, lige ved Østersøen og Skov. <sup>7)</sup> 8 Td. L. <sup>8)</sup> 4 Min. t. St., ca. 18 km t. Haslev (Gymn.), ca. 30 t. Køge. <sup>10)</sup> 5,1. <sup>11)</sup> Fakse Ladepl. meget søgt Badested m. store Hoteller, præges heraf om Sommeren. Mange Arb. Velv. Bef.

Sp. 2. Kl. S. C. T. Hjorth, f. 71, u. 14.

**Karise-Alslev.** 1751 + 423 M. 2307 + 1222 ha. 2307 + 1222 ha. 713 M. i K. By.

<sup>2)</sup> 600 + 80 Alt., 250 + 120 Sd., O. <sup>3)</sup> 8 %,

lille I. M. Kreds med Mh. (L. P. Sørensen, Afholdshot.), Ungd.f., velv. Bef., en fast Kreds Kirkeg., Højsk. i K., bruges som Fh. <sup>4)</sup> 9 n. Gr., 2 I. M., 2 Soc. <sup>5)</sup> Udm., 1892, Skifer, 16 V., 10 Kælderrum, Pumpe i K., el. L., Tlf. K. 43. <sup>6)</sup> 2 Td. L., mange Frugtt., en Del er Lund. <sup>7)</sup> 15 Td. L., t. 37. <sup>8)</sup> St. og Realsk. i K., 2 km t. A. <sup>10)</sup> 4. <sup>11)</sup> Hg. Tryggevalde i K., Alslevgd. i A.

Sp. 2. Kl. C. A. J. Boesen, f. 95, u. 29.

**Kongsted** pr. Rønnede. 2165 M. 4325 ha.

<sup>2)</sup> 800 Alt., 250 Sd. O. <sup>3)</sup> 8 %, afh. af Vejret. Bef. ikke stærkt retningspr., Velvillie, I. M. Smf. (40, Gmd. P. Andersen, Lestrup), KFUM (10), KFUK (20), 1 Mh., 1 Fh., K. Ungd.moder i Pgd., Børnekreds f. Santalm. (Præstefruen). <sup>4)</sup> 4 u. P., 2 I. M., 2 Soc. <sup>5)</sup> Udm., 1867, Tegl, 13-14 V., en Sal (200 Sd.) med egen Entré, Vd., el. L., Tlf. Rønnede 70. <sup>6)</sup> 7 Sk. L., meget sm., megen Frydhave. <sup>7)</sup> 12½ Td. L., t. 38. <sup>8)</sup> 1 Mil t. Fakse, 1¼ Mil t. Haslev. <sup>10)</sup> 3. <sup>11)</sup> Hg. Lystrup.

Sp. 2. Kl. S. Søe-Pedersen, f. 93, u. 28.

**Roholte** pr. Fakse. 1209 M. 2561 ha.

<sup>2)</sup> 190 Alt., 150 Sd., H. <sup>3)</sup> 1 Fh., intet særl., D. d. U. <sup>4)</sup> 1 Gr., 6 K. C. <sup>5)</sup> God, 1880, Tegl, 10 V., Vd., el. L., Tlf. Orup 84. <sup>6)</sup> 1 ha, udm. <sup>7)</sup> Ingen. <sup>8)</sup> 6 km t. St., 12 km t. Præstø. <sup>10)</sup> 2,4. <sup>11)</sup> Hg. Strandegd., Fedgd., Lindersvold. Naturskønt.

Sp. 2. Kl. H. M. S. Poulsen, f. 83, u. 24.

**Spjellerup-Smerup** pr. Karise. 455 + 739 M. 612 + 1274 ha.

<sup>2)</sup> 149 + 143 Alt., 150 + 150 Sd., O. <sup>3)</sup> 8 + 7 %. Rolige, 3 Fh., 63 M. t. Stevns Frimgh. <sup>4)</sup> U. P. <sup>5)</sup> Over 100 Aar gl., Straa, 16 V., Brønd, el. L., Tlf. Vemmetofte 7. <sup>6)</sup> 2 gode Haver, hver ca. 1 Td. L. <sup>7)</sup> ca. 20 Td. L., t. 38. <sup>8)</sup> 2 km t. Sm., 4,5 km t. Karise (Realsk.), ca. 10 t. Storehedinge. Rutebil t. Køge. <sup>10)</sup> ca. 4. <sup>11)</sup> Mange Arb. p. Gr. af det nærligg. Vemmetofte og dets Skove.

Sp. 2. Kl. L. P. A. Hedegaard, (R.\*), f. 92, u. 30.

**Ulsø-Østeregede** pr. Rønnede. 754 + 290 M. 1142 + 1123 ha.

<sup>2)</sup> 253 + 53 Alt., 125 + 80 Sd., O. <sup>3)</sup> Ø. Kirke ligger v. en Hg., afsides for Befolkn. En Del kirk.

Int. i begge Sogne, Møder og Sdsk. i Pgd. God Kkg. i U., noget mindre i Ø., enk. I. M. i U. <sup>4</sup>) 2 I. M., 10 C. ell. Gr. <sup>5</sup>) God, 1924, 6 V., Badev. m. m. n., 4 V. o., Vd., el. L., Udhus, m. Garage, Tlf. U. 24v. <sup>6</sup>) 1 Td. L., ny. <sup>7</sup>) 9 Td. L., t. 31. <sup>8</sup>) 7,5 km t. Ø., 5 km t. Haslev. <sup>10</sup>) 2,5. <sup>11</sup>) Hg. Ulsøgd. og Jomfruens Egede. Jævn Velst.

Sp. 2. Kl. S. B. Hultin Hansen, f. 90, u. 26.

**Vemmetofte** pr. Fakse. 213 M. 1295 ha.

<sup>2</sup>) 209 Alt., 150 Sd., O. <sup>3</sup>) 20 %. Intet kirk. Partipræg. Regelm. Mgh.møder, 1 Fh., Ungd.m. <sup>4</sup>) Intet. <sup>5</sup>) God, 1719, Tegl, 12 V., Vd., el. L., Tlf. V. 64. <sup>6</sup>) 6 Skp. L., sm. <sup>8</sup>) Pgd. ligger lige ved Kirken, som er i Det adelige Jomfruklosters Stueetage. 5 km t. Fakse Ladepl., 6 km t. Karise, 2 Mil t. St. Hedinge, Rutebil. <sup>10</sup>) 2. <sup>11</sup>) Pr. er tilsynsfør. m. Klosters Bibliotek. Emb. udenfor Lønklasserne, nærm. 1. Kl.

Klosterpræst:

### Bjerskov Herred.

**Herfølge.** 2863 M. 4989 ha.

<sup>2</sup>) 1055 Alt., 400 Sd., O. <sup>3</sup>) 8 %, gode, 1 Fh., K. S. (50, Mejeribest. H. Nielsen, H.), kr. Ungd.f. (350, Sp.), Santalkr., Bladudd. <sup>4</sup>) 8 u. P. <sup>5</sup>) Herskr. for stor, udm., 1860, Tegl, 16 V., Vd., el. L., Tlf. H. 25. Større Restaur. forestaar. <sup>6</sup>) 3—4 Td. L., ualm. sm., mest Park og Lund. <sup>7</sup>) 20 Td. L., t. 34. <sup>8</sup>) 0,5 km t. St., 5 km t. Køge. <sup>10</sup>) 3,5. <sup>11</sup>) Mange Arb., især p. G. a. Køges Nærhed. Hg. Gunderup og Billesborg.

Sp. 1. Kl. J. S. Dalsager, f. 87, u. 22.

**Enderslev-Vraaby** pr. Haarlev. 716 + 465 M. 1249 + 954 ha.

<sup>2</sup>) 160 + 80 Alt., 160 + 90 Sd., H. <sup>3</sup>) 10 og 6 %. Hørelyst, int. Bef. Rolige, 2 Fh., I. M. Smf., Ungd.f. (140). <sup>4</sup>) 3 I. M., 9 K. C. og Gr. <sup>5</sup>) Udm., 1874, Sten, 12 V., Vd., el. L., Tlf. Nørrelund 44. Store, udm. Vær., de fleste mod Syd. Nyt Støbe-gods. <sup>6</sup>) 3 Td. L., mange Frugtt., sm., velh. <sup>7</sup>) 12 Td. L., t. 38. <sup>8</sup>) 3 km t. V., 4 km t. St., 11 km t. Køge. <sup>10</sup>) 3,8. <sup>11</sup>) Mange Husmd. og Skovarb. og Parcellister.

Sp. 2. Kl. H. P. Hansen-Lavind, f. 85, u. 30.

**Haarlev-Himlingeje.** 1334 + 438 M. (569 M. i H. St.by). 1583 + 666 ha.

<sup>2</sup>) 400 + 100 Alt., 240 + 125 Sd., O., H. <sup>3</sup>) 8 %, Ungd.m. i Pgd., Stationsbyforhold i Haa., Mgh.smf. (80, Sp.), lille I. M. Smf. (Tømmer N. P. Andersen, Indremiss. P. V. Kjær), K. S. 98 (60, Kontorbest. J. Petersen, Haa.). <sup>4</sup>) 3 Gr., 1 I. M., 2 Soc., 7 u. P. <sup>5</sup>) Udm., tør, sund, 1893, Skifer, 7 V. n., 5 V. o., Badev., el. L., Tlf. Haa. 58. <sup>6</sup>) 1½ Td. L., udm. <sup>7</sup>) 19½ Td. L., Selvd. <sup>8</sup>) 3 km t. Hi., 1 km t. St., stor St.by, 14 km t. Køge. <sup>10</sup>) 3,1. <sup>11</sup>) Gode soc. Forh.

Sp. 2. Kl. P. Holmstrup, f. 84, u. 26.

**Lidemark-Bjerskov** pr. Bjerskov. 376 + 1163 M. 1056 + 1862 ha.

<sup>2</sup>) Ca. 100 + 100 Alt., 100 + 200 Sd., O. <sup>3</sup>) Kkg. meget variabel, Ungd.m. i Pgd., en gr. Kr. <sup>4</sup>) 1 I. M., 12 u. P. <sup>5</sup>) God, 1867, Tegl, 10 V., 4 K., Vd., el. L. <sup>6</sup>) 1 Td. L., ret bygg., leret. <sup>7</sup>) 20 Td. L., t. 37. <sup>8</sup>) 5 Min. t. L., 3 km t. B., 2 km t. St., 11 km t. Køge. <sup>10</sup>) 1,6. <sup>11</sup>) Jævne; mange Husmd.

Sp. 2. Kl. J. Nimb Lassen, f. 74, u. 14.

**Sædder-(Ingelstrup)** pr. Tureby. 995 M. 1932 ha. <sup>2</sup>) ? Alt., 175 + 70 Sd., O. i S. <sup>3</sup>) 5—8 %. 1 Fh., K. S. (40, Gmd. J. P. Hansen, S.), D. d. U. (100,

Sp.), ikke megen kirk. Int. <sup>4</sup>) 5 Gr., 2 I. M. <sup>5</sup>) God, 1892, Tegl, 10 V., 4 K., Pumpe i Køkk., el. L., vel vedligeh., lidt uprakt., Tlf. S. 20. <sup>6</sup>) 1 Td. L. <sup>7</sup>) 11 Td. L., t. 30. <sup>8</sup>) 0,2 km t. S., 6,2 km t. I., 4,5 km t. St., 10,2 km t. Køge. <sup>10</sup>) 4.

Sp. 2. Kl. E. Hagedorn, f. 92, u. 25.

**Valløby-Taarnby** pr. Vallø. 615 + 367 M. 979 + 628 ha.

<sup>2</sup>) 150 + 100 Alt., 130 + 75 Sd., O. <sup>3</sup>) 8 og 5 %, rolige, enk. I. M., Ungd.f. (Sp.), intet Partipr., 1 Miss.kr., Velvillie, 2 Fh. <sup>4</sup>) 2 Gr., 10 u. P. <sup>5</sup>) God, 1904, Tegl, 14 V., 2 Kaminer, Badev., Vd., el. L., Tlf. Vallø 81. <sup>6</sup>) 5/8 Td. L., god. <sup>7</sup>) 21 Td. L., t. 31. <sup>8</sup>) 3 km t. St., 7½ km t. Køge (Realsk.), Rutebil. <sup>10</sup>) 1,8. <sup>11</sup>) Som Pr. v. Vallø Slot et pers. Tillæg: 1900 Kr. Naturskønt.

Sp. 2. Kl. E. K. Jørgensen, f. 83, u. 30.

**Vollerslev-Gørslev** pr. Østervang. 417 + 890 M. 1330 + 1915 ha.

<sup>2</sup>) 150 + 315 Alt., 80 + 150 Sd., O. <sup>3</sup>) 8 %. Meget lidt kirk „Liv“, forsaavidt derved forstaaes Organisation, men ikke liden „gl.dags“ Krd. Hørelyst, Velv., lille I. M. Kreds. <sup>4</sup>) 1 I. M., 1 Soc., 10 u. P., gennemg. kirk. <sup>5</sup>) Udm., 1860, Tegl, 12 store V., Vd., Tlf. V. 29. <sup>6</sup>) 1½ Td. L., lun, god. <sup>7</sup>) 78 Td. L., t. 33. <sup>8</sup>) 2 km t. G., 1 km t. St., 2 Mil t. Køge. <sup>10</sup>) 2,8. <sup>11</sup>) Hg. Juellund i V. Alm. Landforhold.

Sp. 2. Kl. A. A. Schønemann-Petersen, f. 88, u. 23.

### Stevns Herred.

**Storehedinge.** 2442 M. + Lands.: 1520 M. 3946 ha.

<sup>2</sup>) 850 Alt., 500 Sd., O. <sup>3</sup>) 2—3 %, Pastoratet omfatter By- og Landsogn m. fælles Kirke, 4 Fh., 1 Mh., lille I. M. Smf. (Skomager Oluf Hansen), Stevns Højskolef. (400, Sp.), KFUM og K. Indremissionær (K. Jeppesen). <sup>4</sup>) 9 kirk. Gr., 1 I. M., 5 Soc. <sup>5</sup>) Stor, god, 1750, Tegl, 7 V. n., 4 V. o., Vd., el. L., Tlf. S. 308. <sup>6</sup>) 1¼ Td. L., sm., parkagt. <sup>7</sup>) I flere Lodder. <sup>8</sup>) 2 Kirkegaarde, Realsk. i S. <sup>10</sup>) 10,3. <sup>11</sup>) En Del Proprietærgaarde, 2 Hg.

Sp. 1. Kl. J. P. J. Nørgaard, f. 67, u. 22.

**Andenpræst** (ansat af Dansk Kirkefond, betjener en Række Sogne i Provstiet): S. J. Nielsen, f. 03, a. 31.

Kordeg. i S. (4. Kl.): V. Fris, f. 76, a. 09.

Organist (2000 Kr.): F. Aagaard, f. 60, a. 14.

**Rkp. Storehedinge-Sp. Højrup.** (H.): 313 M. 419 ha.)

For H.: <sup>2</sup>) 180 Alt., 150 Sd., H. <sup>3</sup>) 20 %. Intet særl. <sup>4</sup>) 6 u. P. <sup>5</sup>) I Højrup, 1855, Straa, god, noget fugtig, 11 V., Vd., el. L., Tlf. H. 24. <sup>6</sup>) 1½ Td. L., særd. god. <sup>7</sup>) 16 Td. L., t. 33. <sup>8</sup>) 5 km t. S. <sup>10</sup>) 3. <sup>11</sup>) Jævne, Landbr. og Fiskere.

Sp. 2. Kl. Provst N. P. Alsbo, f. 80, u. 22.

**Hellested** pr. Haarlev. 1384 M. 2756 ha.

<sup>2</sup>) 500 Alt., 225 Sd., O. <sup>3</sup>) 5 %, rolige, lidet retningspr., n. Gr., Ungdomsm., 1 Fh. <sup>4</sup>) Alle n. Gr. <sup>5</sup>) Ret god, tør, stor, 1859, Skifer, 10 V. n., 4 V. o., Vd., el. L., Tlf. H. 59. <sup>6</sup>) 4 Td. L., udm., parkagt., Springvd., mange gode Frugtt. <sup>7</sup>) 28 Td. L., t. 36. <sup>8</sup>) 4 km t. St., 3 km t. Holdepl., 11 km t. Storehedinge. <sup>10</sup>) 3. <sup>11</sup>) Velv., gennemg. velst. Bef., mange Husmd. Hg. Juellinge.

Sp. 2. Kl.

**Holtug** pr. Storehedinge. 1054 M. 2097 ha.

<sup>2</sup>) 150 Alt., 200 Sd., O. <sup>3</sup>) Ikke megen Tilsl. t. kirk. Arb., dog lidt Vækst i Kkg. og ved Ungdomsmøder, 1 Fh., 27 rom. Katol. <sup>4</sup>) 7 u. P. <sup>5</sup>) Udm., 1911, Tegl, 10 V. og K., Pumpe i Br., el. L., Tlf.

77. <sup>6)</sup> 6 Skp. L., sm. <sup>7)</sup> Ingen. <sup>8)</sup> 4 km t. Storehedinge. <sup>10)</sup> 3. <sup>11)</sup> Hg. Gjorslev og Bredeløkke. Mange i smaa Kaar.

Sp. 2. Kl. H. C. J. Vedde, f. 77, u. 28.

**Lillehedinge-Havnelev** pr. Storehedinge. 982 + 774 M. 827 + 892 ha.

<sup>2)</sup> 135 + 200 Alt., 80 + 150 Sd., O. <sup>3)</sup> Veks-lende Kkg. Ungdomsf. (250), 1 Fh., intet særl., nogle Fam. t. Stevns Frimgh. <sup>4)</sup> 12 u. P. ell. Gr. <sup>5)</sup> 1850, ret god, Stentag mod Syd, Straa mod N., <sup>12)</sup> V., Pumpe, el. L., sm. Bol., Tlf. Rødvig 12. <sup>6)</sup> 2 Td. L., en Del tæt, ikke megen Frugt, gl. Træer. <sup>7)</sup> 20 Td. L., t. 32. <sup>8)</sup> 3,5 km t. H., 7 Min. t. Holdepl., 4 km t. Storehedinge. <sup>10)</sup> 1,5. <sup>11)</sup> Badestedet Rødvig, en Del Fiskere, jævn Velst. Naturskønt.

Sp. 2. Kl. T. C. L. Sassen, f. 93, u. 23.

**Lyderslev-Frøsløv** pr. Storehedinge. 1119 + 585 M. 1887 + 1407 ha.

<sup>2)</sup> 300 + 110 Alt., 160 + 140 Sd., O. <sup>3)</sup> 6 og 5 %. Rolige, 4 Fh., 2 Friskoler, gr. Ungdf. (200), 2—300 Medl. af Frimgh., venligt Forh. <sup>4)</sup> 13 n. u. P. <sup>5)</sup> God, 1894, Skifer, 18 V., Pumpe i K., el. L., Tlf. L. 87. <sup>6)</sup> 1 ha, god, hygg. <sup>7)</sup> 27 Td. L., t. 39. <sup>8)</sup> 3,2 km t. F., 8,5 km t. Storehedinge (Realskole). <sup>10)</sup> 2,1. <sup>11)</sup> Ikke megen Fattigdom. Hg. Højstrup i L.

Sp. 2. Kl. P. C. G. la Cour Siegumfeldt (M. f. D. R.), f. 65, u. 14.

**Stevns Frimenighed** m. Kirke og Præstebolig i Gevnø, L. Sogn (st. 1887, 350 Medl., fortr. fra Lyderslev-F., Hellested og Havnelev Sogne. Stevns Frimgh. kirke, Dalby, Varpelev og Røholte Sognekirke benyttes. Fmd.: Gmd. Harald Jensen, Hellested. God Bol. opf. 1908, stor Have, Tlf. L. 113): F. C. Krebs Lange, f. 69, a. 20.

**Magleby-Stevns** pr. Klippinge. 1412 M. 2399 ha.

<sup>2)</sup> 375 Alt., 200 Sd., O. <sup>3)</sup> 6 %, de fleste gr. præget, en Del u. P., gl. dags Krd., 2 Fh., Kirk. Ungdf. (80). <sup>4)</sup> 7 n. Gr. <sup>5)</sup> God, Villa, 1877, 4 V. n. + Udenomslejl., 7 V. o., Pumpe i Brygg., el. L., Tlf. Klippinge 4. <sup>6)</sup> 2½ Td. L., god. <sup>7)</sup> 16 Td. L., Selvdr. <sup>8)</sup> ¾ km t. Kirke, 2,4 km t. St., 8 km t. Storehedinge. <sup>10)</sup> 2. <sup>11)</sup> Hg. Søholm, Propr. gd. Klippingegd. Mange Arb.

Sp. 2. Kl. V. H. Dannemand Jensen, f. 77, u. 19.

**Strøby-Varpelev**. 1640 + 308 M. 1939 + 585 ha.

<sup>2)</sup> ? Alt., 200 + 80 Sd., O. <sup>3)</sup> 2 Mh., 2 Fh. <sup>4)</sup> ? <sup>5)</sup> 1780, Tegl, 12 V. <sup>6)</sup> 2 Td. L., gl., sm. <sup>7)</sup> 62 Td. L., t. 39. <sup>8)</sup> 3 km t. V., 4 km t. St., 11 km t. Køge. <sup>10)</sup> 2,1.

Sp. 2. Kl. H. C. Pedersen, f. 92, u. 30.

### Hammer-Tybjerg Herreders Provsti.

Provst (2. Kl.): H. P. Larsen, Lundby.

Provstiuvalg: Sognefoged O. F. Olsen, Blanglev pr. Lou, og Sogneraadsm. A. Frandsen, Tybjerglille pr. Herlufmagle.

#### Hammer Herred.

**Hammer** pr. Lou. 1488 M. 2653 ha.

<sup>2)</sup> 600 Alt., 250 Sd., O. <sup>3)</sup> 10—12 %, gode, Hørelyst, Mghm. og Ungdm. i Pgd., KFUM og K, 1 Fh., gr. Ungdf. <sup>4)</sup> 2 I. M., 4 Gr., 1 Soc. <sup>5)</sup> Gl., hygg., Straa, 14 V., Vd., el. L., Tlf. H. 36. <sup>6)</sup> 1¼ Td. L., meget god. <sup>7)</sup> 16½ Td. L., t. 37. <sup>8)</sup> 2,5 km t. St., 15 km t. Næstved. Rutebil. <sup>10)</sup> 3,6.

Sp. 2. Kl. C. P. Borries, f. 94, u. 29.

**Køng-(Svina)** pr. Lundby. 1696 M. 3917 ha.

<sup>2)</sup> 350 + 150 Alt., 400 + 90 Sd., O. H. <sup>3)</sup> 5 og 10 %, alm. sydsjællandske. <sup>4)</sup> 1 I. M., 12 u. P. <sup>5)</sup> Velh., 1860, Tegl, 6 V. n., 2 V. o., Pumpe i Br., el. L., Tlf. Kostræde 70, Mødesal i Pgd. (60 Sd.). <sup>6)</sup> 1¼ Td. L., rigelig Bær, liden Træfr. <sup>7)</sup> 12 Td. L., t. 34. <sup>8)</sup> 0,6 km t. K., 6 km t. S., 3 km t. St., 17 km t. Næstved. Rutebil. <sup>10)</sup> 5. <sup>11)</sup> Jævnt gode. Hg. Øbjerggd., Aunøgd. og Sallerupgd. En Del Standsforskel. Flyveskole paa Aunø.

Sp. 2. Kl. J. P. Lindeløv, f. 87, u. 25.

**Nestelsø-Mogenstrup** pr. Næstved. 863 + 433 M. 1543 + 1013 ha.

<sup>2)</sup> 306 + 112 Alt., 200 + 150 Sd., H. <sup>3)</sup> 9 og 8 %, alm. folkekirk., velv. Bef., Ungdm., Kvindem. i Pgd. <sup>4)</sup> 12 kirk. <sup>5)</sup> Gl., rest. 22, god (Knæk-længe, Bind.), Straa, 13 V., Pumpe, Badev., el. L., Tlf. N. 25. <sup>6)</sup> 1½ Td. L., gl. Frugth., udm. Køkkenh. <sup>7)</sup> 19 Td. L., Selvdr. <sup>8)</sup> 3,3 km t. M., 1 km t. Holdepl., 6,3 km t. Næstved. <sup>10)</sup> 3,7. <sup>11)</sup> Hg. Fladsaa i M.

Sp. 2. Kl. R. A. L. T. Glenthøj, f. 91, u. 22.

**Rønnebæk-Olstrup** pr. Næstved. 617 + 829 M. 1547 + 2222 ha.

<sup>2)</sup> 235 + 240 Alt., 140 + 130 Sd., H. <sup>3)</sup> 10 og 9 %. Intet særl. <sup>4)</sup> 12 u. P. <sup>5)</sup> 1899, Cementsten, 6 V. n., 5 V. o., Pumpe i Køkk., el. L., Tlf. Ne-

stelsø 60u. <sup>6)</sup> 1 Td. L., god, letmuldet. <sup>7)</sup> 19 Td. L., t. 37. <sup>8)</sup> 6 km t. O., Holdepl. i R., 4 km t. Næstved, 6 km t. Herlufsholm. <sup>10)</sup> 3. <sup>11)</sup> Rønne-bæksholm, Grevensvænge, Holmegaard.

Sp. 2. Kl. E. A. Jørgensen, f. 96, u. 29.

**Sværdborg** pr. Lundby. 1346 M. 2743 ha.

<sup>2)</sup> 275 Alt., 400 Sd., O. <sup>3)</sup> 10—12 %. Ret gode, en Del kirk. Forstaale, en Del ukirk., men venl., I. M. Smf. (Gmd. Chr. Jensen, Kastelev, Klar-skov), KFUM og K, en Del Gr., gr. Ungdf. <sup>4)</sup> 3 Gr., 2 I. M., 1 Rad., 1 Soc. <sup>5)</sup> Meget god, dyr, 1884, 18 V., sm. Veranda, Pumpe i Brygg., el. L., Tlf. Lundby 84, stor, hersk., 4-fløjet, Bol. for sig, 2 af de 3 store Udlænger staar til Sp.s Raadig-hed. <sup>6)</sup> 2½ Td. L., meget sm., stor Allé, Lund, 3 Køkkenh. <sup>7)</sup> 5 Td. L. Ager, 28 Td. L. Mose, t. 31. <sup>8)</sup> 3 km t. St., 21 km t. Næstved. <sup>10)</sup> 2,2. <sup>11)</sup> Hg. Snertingegd. En Del Smaakaarsfolk.

Sp. 2. Kl. C. P. Clausen, f. 77, u. 26.

**Toksværd** pr. Olstrup. 1826 M. 3668 ha.

<sup>2)</sup> 450 Alt., 200 Sd., O. <sup>3)</sup> 7—8 %, rolige Forh., velv. Bef., Santalkr., 1 Fh. <sup>4)</sup> 4 Gr., 1 I. M., 2 Arb. <sup>5)</sup> Meget god, 1875, Straa, 7 V., 2 K. o., Pumpe i Køkk., el. L., Tlf. T. 46. <sup>6)</sup> ¼ Td. L., god. <sup>7)</sup> 21½ Td. L., i 3 Parc., t. 40. <sup>8)</sup> 3 km t. St., 11 km t. Næstved, 14 km t. Haslev (Latinsk.). <sup>10)</sup> 2,8. <sup>11)</sup> Hg. Sparresholm. Mange Smaakaarsfolk.

Sp. 2. Kl. B. V. Tollestrup, f. 67, u. 15.

**Vejle-Vester Egesborg** pr. Næstved. 921 + 518 M. 2485 + 1376 ha.

<sup>2)</sup> 235 + 205 Alt., 350 + 150 Sd., O. H. <sup>3)</sup> 9 og 8 %, alm. folkekirk., velv. Bef., 2 Fh., 2 I. M. Kredse (Forp. St. Andersen, V. Skov, V. Lærer Andersen, V. E. pr. Lou), K. S. 98 (Tømrer A. Hansen, V.), Ungdomsm. <sup>4)</sup> 8 Gr., 4 I. M. <sup>5)</sup> Udm., tor, prakt., Skifer, 7 V. n., 6 o., Pumpe i Køkk.,

Tlf. Nyland 31. <sup>6)</sup> 4 Td. L., sm., parkagt. <sup>7)</sup> 24 Td. L., t. 35. <sup>8)</sup> 4,5 km t. V. E., 7 km t. Næstved. Rutebil. <sup>10)</sup> 4. <sup>11)</sup> Hg. Gavns i V.

Sp. 2. Kl. R. V. Jensen, f. 85, u. 22.

**Lundby.** 953 M. 1212 ha.

<sup>2)</sup> 260 Alt., 135 Sd., O. <sup>3)</sup> 1 Mh. og I. M. Smf. (Trikotagehdl. Nielsen, L.), KFUM og K, Sdsk., Bladudd., 1 Fh. <sup>4)</sup> Intet oplyst. <sup>5)</sup> God, 1910, Cement, 7 V., 4 K., Pumpe i K., el. L., Tlf. L. 30. <sup>6)</sup> 0,25 ha, anl. 1910. <sup>7)</sup> Ingen. <sup>8)</sup> 1,5 km t. St., 14 km t. Vordingb., Realsk. i L. <sup>10)</sup> 2,5. <sup>11)</sup> Hg. Lundbygd.

Sp. 3. Kl. Provst H. P. Larsen, f. 70, u. 08.

### Tybjerg Herred.

**Næstved. Sct. Peders Kirke.** 5748 M.

<sup>2)</sup> 2317 Alt., 800 Sd., O. <sup>3)</sup> 5 %. Fælles for Byen: ret stort I. M. Smf., Mh. (Miss. J. Herlufsen), Mgh.hus, KFUM (egen Bygn., Sekr. P. Riiberholt), K. C. (115), K. S. 98 (90, Best. Petersen, Forsørgelsesanst.), Kirk. Ungdf., en Del Sektv. (Bapt., Adv., Tunget, o. s. v.). <sup>4)</sup> 8 kirk. fris. Soc., 1 K. C., 1 I. M., 1 Gr. <sup>5)</sup> God, 1875, Skifer, 13 V., Vd., el. L., Tlf. 808. <sup>6)</sup> 1/8 Td. L., ret god. <sup>10)</sup> 9. <sup>11)</sup> Udpræget Arbejderby.

Sp. 1. Kl. N. C. Knudsen, f. 64, u. 12.

Kordeg. (3. Kl.): N. L. Ankersen, f. 70, a. 24.

Organist (3. Kl.): J. O. Jørgensen, a. 29.

**Sct. Mortens Kirke.** 5553 M.

<sup>2)</sup> 1500 Alt., 350 Sd., O. <sup>3)</sup> God Kkg. Vansk. at opgive, da Folk søger Kirkerne fra hele Byen, og de kirk. Organisationer er fælles. Se under Sct. Peders Kirke. <sup>4)</sup> 7 fris. (heraf 2 Gr.), 1 I. M., 2 højk., 1 Gr. <sup>5)</sup> Udm., Villa, 1900, Skifer, 8 V., 2 K., Vd., el. L., Tlf. 716. <sup>6)</sup> 1300 Kv. Al., god. <sup>10)</sup> 9.

Sp. 1. Kl. M. H. Ring (R.\*), f. 71, u. 24.

Kordeg. (3. Kl. + 250 Kr. som Kantor): H. A. Nielsen, f. 71, a. 15.

Organist (2500 Kr.): C. J. Grum, f. 97, a. 26.

**Rkp.** for begge Sogne 2. Kl. (lejet Bol. Riddergade 1, Tlf. 612): C. A. H. Kalkar, f. 73, u. 14.

**Avers-Tybjerg** pr. Haslev. 333 + 879 M. 864 + 2294 ha.

<sup>2)</sup> 59 + 130 Alt., 130 + 200 Sd., H. <sup>3)</sup> 8 og 5 %. Nogen Hørelyst, ringe aand. Liv, 2 Fh., enk. I. M. i T., Børnegdestj., Bladudd., Ungdm. <sup>4)</sup> 1 I. M., 10—11 u. P., deraf 4 Soc. <sup>5)</sup> Udm., 1881, Skifer og Straa, 11 V., Vd., el. L., Tlf. Tybjerg 60, højt og sundt beligg., god Læ. <sup>6)</sup> 2 1/2 Td. L., god, svær at holde. <sup>7)</sup> 20 Td. L., t. 37. <sup>8)</sup> 2,5 km t. T., 6,5 km t. St., 9 km t. Haslev (Gymn.). Rutebil. <sup>10)</sup> 2,6. <sup>11)</sup> T. Kirke ligger uheld. Hg. Tybjerggd. og Assendrup.

Sp. 2. Kl. P. F. A. Poulsen, f. 75, u. 17.

**Fensmark-Rislev** pr. Olstrup. 1018 + 384 M. 691 + 1212 ha.

<sup>2)</sup> ? Alt., 200 + 125 Sd., H. <sup>3)</sup> 3 og 5 %, nogen aand. Sans, lidt Frimiss., ca. 40 Katol. m. Kapel paa Holmegaards Glasværk i F. <sup>4)</sup> 13 u. P. <sup>5)</sup> 1836 og 1910, hygg., velindr., Straa og Tegl, 9 V. + K., Vd., el. L., Tlf. F. 34, bet. af Mghr. <sup>6)</sup> 1 Td. L., sm. <sup>7)</sup> 8 1/2 Td. L. <sup>8)</sup> 5 km t. R., daarlige Veje, 4 km t. Olstrup, 7 km t. Næstved. <sup>10)</sup> 4. <sup>11)</sup> Ikke mange Gmd. Fra F. dejlig Uds., Skove, Holmegd.s ejend. Mose.

Sp. 2. Kl. E. K. Brygmann, f. 93, u. 31.

**Glumsø-Bavelse.** 1385 + 339 M. 1596 + 996 ha.

<sup>2)</sup> 173 + 56 Alt., 200 + 100 Sd., H. <sup>3)</sup> 4 og 2 %, ikke særl. retn.pr., 1 Mh. (G.), I. M. Smf. (30,

Malers Sørensen, Aasø, G., Indremiss. M. K. Larsen), K. S. 98 (Lærer Christensen, Aasø, G.), gr. Ungdf. (50). <sup>4)</sup> 2 Gr., 3 I. M., 8 u. P. <sup>5)</sup> God, hygg., 1834, Straa, 8 V., Vd., el. L., Tlf. G. 121. <sup>6)</sup> 1 1/4 Td. L., god. <sup>7)</sup> 13 Td. L., t. 32. <sup>8)</sup> 4 km t. B., 1/2 km t. St., 15 km t. Sorø og Ringsted. <sup>10)</sup> 3,1. <sup>11)</sup> Hg. Bavelse. Skov og Sø, sm. Natur. Realsk. i G. 761 M. i G. By.

Sp. 2. Kl. J. M. Jørgensen, f. 69, u. 25.

**Herlufmagle.** 1772 M. 3309 ha.

<sup>2)</sup> Ca. 600 Alt., 275 Sd., toskibet, O. <sup>3)</sup> 5 % voksne, DMS, eget Kirkeblad, Mgh.møder i Pgd. (60), Bibell., Sdsk., Ungdomsm. (45) <sup>4)</sup> 1 n. Gr., 2 n. I. M., 4 u. P. <sup>5)</sup> God, 1876, Tegl, 12 V., Vd., el. L., Tlf. H. 55. <sup>6)</sup> 1 1/2 Td. L. <sup>7)</sup> 17,6 ha, t. 40. <sup>8)</sup> 10 km t. Næstved, St. i H. <sup>10)</sup> 3,2. <sup>11)</sup> Hg. Ravnstrup, Broksø, Viborggd., Frederikkegd. Rutebil Næstved—Haslev. En Del Arb.

Sp. 2. Kl. J. G. J. Arnberg, f. 92, u. 28.

**Skelby-Gunderslev** pr. Herlufmagle. 875 + 716 M. 1507 + 2311 ha.

<sup>2)</sup> 455 + 280 Alt., 200 + 180 Sd., O. <sup>3)</sup> 7—8 og 6—7 %, 1 Mh. (Rejnstrup), 2 Fh., I. M. Smf. (S.: Gmd. C. Hansen, Naaby pr. H., G.: Sognef. N. Petersen, Rejnstrup pr. Fuglebjerg), KFUM og K, enk. Frimiss. <sup>4)</sup> 4 I. M., 8 Gr. ell. u. P. <sup>5)</sup> God, 1925, Tegl, 6 V. og Konf.stue n., 4 V. o., Vd., el. L., Tlf. S. 69. <sup>6)</sup> 2 Td. L., god, sm. beligg. v. Susaa. <sup>7)</sup> 14 ha, Selvdr. <sup>8)</sup> 0,8 km t. G., 5 km t. St., 11 km t. Næstved, Rutebil. <sup>10)</sup> 3. <sup>11)</sup> Hg. Gunderslevholm. G. Sogn hører kirk. t. Ø. Flakkebjerg Herr.

Sp. 2. Kl. U. Møllgaard, f. 98, u. 28.

**Vester Egede-Braaby** pr. Haslev. 486 + 688 M. 1223 + 2265 ha.

<sup>2)</sup> ? Alt., 100 + 150 Sd., H. <sup>3)</sup> 10 %. Lille I. M. Kreds, DMS, Bladudd., Søndagsk., Ungd.m. <sup>4)</sup> 2 I. M., 1 Soc., 9 u. P. <sup>5)</sup> God, 1847, Tegl, 10 V., Vd. <sup>6)</sup> 1 1/2 Td. L., sm. <sup>7)</sup> Ingen. <sup>8)</sup> 5 km t. B., 7 km t. Haslev (Gymn.). <sup>10)</sup> 2,7. <sup>11)</sup> Hg. Gisselfeld. B. Sogn hører kirk. t. Ringsted Herred. Naturskønt.

Sp. 2. Kl.

**Næsby-Tyvelse** pr. Glumsø. 558 + 403 M. 1257 + 764 ha.

<sup>2)</sup> 425 + 300 Alt., 150 + 100 Sd., H. <sup>3)</sup> 9 og 7 %. 2 smaa I. M. Kredse, godt bes. Ungd.m. i Pgd., KFUM og K, 1 Mejerisal i T. <sup>4)</sup> 4 I. M., 2 Gr., 6 u. P. <sup>5)</sup> En gl., noget skrøbelig Del og en nyere (1870), Straa, 6 V. i gl. Del, 5 i nyere, Pumpe i Køkk., lille Udenomspl., Tlf. Glumsø 14. <sup>6)</sup> 1 Td. L., god. <sup>7)</sup> 15 Td. L., t. 37. <sup>8)</sup> 5 km t. T., 5 km t. St. (Glumsø), 11 km t. Sorø (Latinsk.), Rutebil. <sup>10)</sup> 4,1. Stigende. <sup>11)</sup> Hg. Næsbyholm, naturskønt, Skov og Sø. Susaa forbi Pgd.jorden. Sp. er Pr. v. Christiansdals Kloster i Bavelse Sogn (24 Damer), henlagt til N. Sogn.

Sp. 3. Kl. P. O. Nielsen, f. 90, u. 25.

**Sandby-Vrangstrup** pr. Vrangstrup. 654 + 204 M. 1222 + 426 ha.

<sup>2)</sup> 103 + 5 Alt., 215 + 50 Sd., O. <sup>3)</sup> 6 og 5 %, ret gode, 1 Mh., I. M. Kreds (50, Gdr. A. Jensen, Buske), K. S. (Lærer Christensen, Aasø, Glumsø), KFUM og K, 1 Fh. <sup>4)</sup> 3 I. M., 9 ikke I. M. <sup>5)</sup> 1866, Tegl, 10 V., 2 Køkk., 6 K., Trykpumpe. <sup>6)</sup> 5 Skp. L., gode Frugtt. <sup>7)</sup> 18 1/2 Td. L., t. 32. <sup>8)</sup> 3 km t. V., 2 t. St., 5 t. Realsk., 8 t. Ringsted. <sup>10)</sup> 2,9. <sup>11)</sup> Hg. S.-gd. Mange Husmd.

Sp. 3. Kl. V. Kristensen, f. 95, u. 24.



**Baarse-Møenbo Herreders Provsti.**

Provst (2. Kl.): H. P. Meinertsen, (R.\*), Mern.

Provstiuvalg: Kontorbestyrer H. H. Hansen, Taageby pr. Mern, og Gmd. L. P. Larsen, Røddinge pr. Stege.

**Baarse Herred.****Præste-Skibbinge.** 1442 + 224 i Lands. + 1189 M. 355 + 1426 ha.

<sup>2)</sup> 700 + 300 Alt., 400 + 150 Sd., O. <sup>3)</sup> 6 %, velv. Befolkn., I. M. Smf. (75, Rentier J. Nielsen, Rosagre), 1 Mh., intet særl., gode Forh. <sup>4)</sup> 2 I. M., 12 polit. <sup>5)</sup> Udm., 1898, Skifer, 6 V., 2 K. n., 3 V. o., Vd., el. L., Badev., W. C., Tlf. 49. <sup>6)</sup> Lille Have, sm. Uds. over Fjorden. <sup>7)</sup> Ingen. <sup>8)</sup> 3,5 km t. S., Realsk. i P. <sup>9)</sup> Sp. beforderer Hjpr. til S. <sup>10)</sup> 9. <sup>11)</sup> Hg. Stampenborg (Nysø). Naturskønt. Sp. 1. Kl. D. P. v. Huth Smith, f. 90, u. 27. Hjpr. 4. Kl.

Kordeg. 4. Kl.

Kordeg. i P.:

Organist (4. Kl.): C. Sauer, f. 86, a. 25.

**Vordingborg.** 5607 + Lands. 3606 M. 3840 ha.

<sup>2)</sup> 1950 Alt., 525 Sd., O. <sup>3)</sup> 8 %. Velv. Bef., alm. folkekirk., hv. Md. i Knudsy Skole (12 km), 1 Mh., 1 I. M. Smf. (ca. 70, Førstelærer Madsen, Marienborg), K. S. (50, Seminarieforst. Halse), KFUK (52) og M. (50), K. U. (35), FDF (50), 15 Katolik., lidt Sektv. <sup>4)</sup> 4 Gr., 3 Soc., 4 Højtkirk., 3 I. M. <sup>5)</sup> Udm., 1870, rest. 31, Tegl, 19 V. og K., Vd., el. L., Centralv., Badev., Tlf. 387, en Del af Bol. udl. <sup>6)</sup> ½ Td. L., gl. Voldgrav. <sup>7)</sup> 20 Td. L., bortforp. <sup>8)</sup> ½ km t. St. <sup>10)</sup> 13,7. <sup>11)</sup> Blandede soc. Forh. Hg. Iselingen og Marienlyst. Vidtstrakt Landsogn (30 km langt). Smuk Natur. Sp. till. Pr. paa Orange Sindssygehosp. (850 Pat., 250 Funkt.), Honorar 1000 Kr. + 5 %.

Sp. 1. Kl. N. B. Ehrenreich, f. 97, u. 30.

Rkp. 2. Kl. (ikke Emb.bol.): J. J. P. Andersen, f. 01, u. 31.

Kordeg. (2. Kl.): C. C. Wissing, f. 78, a. 16.

Organist (2000 Kr.): L. Emborg, f. 76, a. 06.

**Kallehave-(Stensby)** pr. Langebæk. 3185 M. 4787 ha.

<sup>2)</sup> 349 + 145 Alt., 250 + 200 Sd., O. <sup>3)</sup> 5 og 3 %, rolige, folkekirk., 1 Mh., 1 I. M. Smf. (ca. 50, Lærer Sørensen, Viemose), 1 Fh. <sup>4)</sup> 1 I. M., Resten u. P. <sup>5)</sup> I Langebæk, 1923, Tegl, 12 V., Badev. m. W. C., Vd. v. el. Motor, el. L., Tlf. Langebæk 37. <sup>6)</sup> 2 Td. L., fugtig, mange Træer, kold Køkkenh., frugtbar. <sup>7)</sup> udstykket, 5 Td. Skov. <sup>8)</sup> 4½ km t. K., 5 t. S., 1½ t. St., 12½ t. Vordingb. (Realsk.). Rutebil. <sup>10)</sup> 3. <sup>11)</sup> Ringe Fattigdom, 3 Hg. Mange Fiskere, Jernbane- og Færgfolk.

Sp. 1. Kl. M. Jørgensen, f. 69, u. 10.

**Allerslev.** 1289 M. 2557 ha.

<sup>2)</sup> 400 Alt., 125 Sd., O. <sup>3)</sup> 6—7 %, jævne Forh., velv. Bef., 1 Mh. (Skræderm. N. P. Jensen, A.), D. d. U. <sup>4)</sup> 2 Gr., 1 I. M., 4 u. P. (gr.). <sup>5)</sup> God, 1923, Tegl, 5 V. og Konf.stue n., 4 K. o., Vd., W. C., el. L., Tlf. Enghave 17. <sup>6)</sup> 1 Td. L., anl. 23. <sup>7)</sup> Ingen. <sup>8)</sup> 0,8 km t. Kirken, 1 km t. St., 6 km t. Præstø. <sup>10)</sup> 3. <sup>11)</sup> Gode. Hg. Oremandsgd., frugtbar, sm. Egn.

Sp. 2. Kl. V. C. C. Wissenberg, f. 68, u. 22.

**Baarse-Beldringe** pr. Præstø. 767 + 794 M. 1832 + 1885 ha.

<sup>2)</sup> 320 + 250 Alt., 150 + 150 Sd., H. <sup>3)</sup> 10 %, velv. Bef., gode Forh., D. d. U., 1 Fh. (Baa.). <sup>4)</sup> ? <sup>5)</sup> Stor, hersk., 1888, Skifer, 12 V. n., 3 o., Pumpe i K., el. L., Tlf. Baarse 20. <sup>6)</sup> Ca. 1½ Td. L., god. <sup>7)</sup> Ca. 30 Td. L., selvdr. <sup>8)</sup> 3 km t. Be., 5 t. St.,

6 t. Præstø (Realsk.), 5 t. Lundby (Realsk.). <sup>10)</sup> 2,1. <sup>11)</sup> Hg. Beldringegd.

Sp. 2. Kl. I. H. Herskind, f. 72, u. 12.

**Everdrup-(Sct. Peders Kapel)** pr. Rønnede. 1453 M. 3056 ha.

<sup>2)</sup> 664 Alt., 300 + 125 Sd., O. <sup>3)</sup> 10 %, pr. af I. M., 1 Mh. (Sp.), KFUM (18) og K (36), 1 Fh. <sup>4)</sup> 3 I. M., 2 Gr., 2 Soc. <sup>5)</sup> God, 1871, Skifer, 10 V., Pumpe, Tlf. E. 17. <sup>6)</sup> 1½ Td. L., 15 Td. L. Skov. <sup>7)</sup> 40 Td. L., Selvdr. <sup>8)</sup> 7 km t. Sct. P., 3 km t. St., 15 km t. Haslev og Næstved. <sup>10)</sup> 4,4. <sup>11)</sup> Hg. Bækkeskov, Taageskovgd. og Raadegd. Mange Smaaskove, sm., Sct. P. Kapel ligger v. Præstø Fjord paa Græsen af Snesere Sogn og betjenes hver 14. Dag skiftevis af de 2 Sp.

Sp. 2. Kl. C. J. Lysholm, f. 77, u. 17.

**Jungshoved** pr. Præstø. 1124 M. 2293 ha.

<sup>2)</sup> 1008 Alt., 200 Sd., O. <sup>3)</sup> 12 %. Blandede, en Del gldags Kirkeligh., væs. u. P. Kirken ligger afsides for Sognet, Hørelyst, 1 Mh. (Propr. Døllner, Søbygd.), 1 Fh. <sup>4)</sup> 2 n. I. M., 2 C., 1 n. Gr., 2 u. P. <sup>5)</sup> I Stavreby, udm., 1896, Straa, 9 V., 2 K., Brønd, Tlf. J. 8, ualm. sm. Bellig. m. Uds. over Østersøen. <sup>6)</sup> 1 Td. L., sm., m. Dam. <sup>7)</sup> 19 Td. L., t. 38. <sup>8)</sup> 1½ km t. Kirke, 9 km t. Præstø. Rutebil. <sup>10)</sup> 3,6. <sup>11)</sup> Naturskøn Egn, velv. Bef. Hg. Jungshovedgd.

Sp. 2. Kl. K. A. Müller, f. 90, u. 19.

**Kastrup** pr. Vordingborg. 1223 M. 2780 ha.

<sup>2)</sup> 237 Alt., 190 Sd., O. <sup>3)</sup> 4 %, liden kirk. Int., megen Ligegyldigh. og Modvilje, vanskel. Arbejdskaar. <sup>4)</sup> 7 u. P. <sup>5)</sup> Ret god, fugtig, 1856, Tegl, 11 V., Pumpe, el. L., en Lejl. er udl. til Fordel f. Sp., Tlf. Vordingborg 265. Ligger i en Udkant op mod Vordingborg. <sup>6)</sup> 2 Td. L., sm. <sup>7)</sup> 20 Td. L., t. 35. <sup>8)</sup> 2 km t. Kirken, 1,5 km t. Vordingborg (Realsk.). Rutebil. <sup>10)</sup> 2,5. <sup>11)</sup> Hg. Rosenfeldt og Oregd. Mange Arb.

Sp. 2. Kl. R. G. A. Degenhardt, f. 98, u. 28.

**Mern.** 1307 M. 2288 ha.

<sup>2)</sup> 280 Alt., 325 Sd., O. <sup>3)</sup> 7½ % af de voksne, gode, 2 Fh., D. d. U. (80). <sup>4)</sup> 7, Fællesl., gr. præg. <sup>5)</sup> Udm., statelig m. Kviste og takkede Gavle, 1848, Tegl, 6 V. n., 5 V. o., Vd., el. L., Tlf. M. 27. Sm. beligg. <sup>6)</sup> 3 Td. L., Urtehaven leret og fugtig. <sup>7)</sup> 20 Td. L., Selvdr. <sup>8)</sup> St. i M., 10 km t. Præstø. <sup>10)</sup> 2,5. <sup>11)</sup> Gode. Sukkersaftst. i M. Alle Slags Handl., Læge m. m. i M. Hg. Høvdingsgd.

Sp. 2. Kl. Provst H. P. Meinertsen (R.\*), f. 65, u. 07.

**Snesere.** 2075 M. 3590 ha.

<sup>2)</sup> 936 Alt., 350 Sd., O. <sup>3)</sup> 8 %. 1 Mh. (Gmd. C. Stobbe, St. Røttinge, Tappernøje), I. M. Smf. (100), K. S. 98 (29, Mejeribest. H. J. Hansen, Sølperup), KFUM og K, gr. Ungdf., 1 Fh. <sup>4)</sup> 2 I. M., 1 Soc., 1 Rad., 3 C. og G. (Venstre). <sup>5)</sup> Gl. Bindv., idyllisk, Straa, 14 V., Vd., el. L., Tlf. Tappernøje 108 (bet. af Mgh.), hovedrest. 21, hygg. og god. <sup>6)</sup> 1½ Td. L., sm., mange ældg. Træer, fortr. Køkkenh., meget stor Gaardspl., store Træer. <sup>7)</sup> 18 Td. L., t. 36. <sup>8)</sup> 1½ km t. St., 11 km t. Præstø, 14 km t. Næstved. <sup>10)</sup> 3,4. <sup>11)</sup> Gode. Hg. Engelholm og Bredeshave. Brøderup Højskole. Se under Everdrup.

Sp. 2. Kl. S. Nørreslet, f. 83, u. 20.

**Udby-Ørslev** pr. Lundby. 626 + 962 M. 1660 + 1711 ha.

<sup>2)</sup> 500 + 400 Alt., 150 + 100 Sd., H., O. <sup>3)</sup> 15 og 7 %, rolige (vaagn. kirk. Liv, Hørelyst), mest kirk. Sans i U., 1 Mh., smaa I. M. Kredse i begge Sogne, 1 Fh. (Ø.), 2 Fam. Sbl., K. S., 25 Fam. (Gmd. H. Larsen, Ø. pr. Vrdbg.). <sup>4)</sup> 5 I. M., 7 Gr. <sup>5)</sup> Velh., Straa, 13 V. (3 i Kvistlejl.), Vd., el. L., Tlf. Trushøj 19, nogle Vær. i østl. Fløj Grundtvig-Musæum, i samme Fløj Bol. f. en event. Gaardbest. <sup>6)</sup> 2 Td. L., middelgod, kuperet, sm. <sup>7)</sup> 10 Td. L., Selvdr. <sup>8)</sup> 6 km t. Ø., 7 km t. Lundby (Realsk.), ca. 9 km t. Vordingborg. Rutebil. <sup>10)</sup> 2,8. <sup>11)</sup> Gode.

Sp. 2. Kl. A. V. P. Høyer-Christensen, f. 92, u. 28.

**Østeregesborg** pr. Mern. 1143 M. 2989 ha.

<sup>2)</sup> 500 Alt., 250 Sd., O. <sup>3)</sup> 8—10 %, 1 Fh., Hørelyst, ikke Partipr., megen Velv., D. d. U. <sup>4)</sup> 4 Gr., 2 u. P., 1 I. M. <sup>5)</sup> God, hersk., 1863, Tegl, 16 V. (6 mod Syd), ikke store, deraf 7 o., Brønd, Tlf. Mern 17. <sup>6)</sup> 5 Td. L., meget sm., 200 Frugtr., 11 ha Skov. <sup>7)</sup> 57 ha, Selvdr. <sup>8)</sup> 3 km t. St., 9 km t. Købst. <sup>10)</sup> 2,5. <sup>11)</sup> Meget sm. Egn. Hg. Lekkende og Lilliendal.

Sp. 2. Kl. H. Monrad Frantzen, f. 82, u. 14.

### Møenbo Herred.

**Stege.** 2549 + (Landd.) 3028 M. 1568 + 2785 ha.

<sup>2)</sup> ? Alt., 600 Sd., O. <sup>3)</sup> Rolige, men spredte Forh., 1 Mh., I. M. Smf. (Indremiss. K. Jeppesen), K. S. 98 (Sp.), KFUM og K. D. d. U., 3 Fh., Mgh.- og Ungdm. (Rkp.) <sup>4)</sup> 6 Soc., 3 Gr., 1 K. C., 1 I. M. <sup>5)</sup> Udm., prakt., 1892, Skifer, 5 V. n., 3 V. o., Vd., el. L., Tlf. S. 138. <sup>6)</sup> 3 Skp. L., god. <sup>7)</sup> Ingen. Enkesæde 10 Td. L. <sup>8)</sup> Realsk. i S. <sup>10)</sup> 7. <sup>11)</sup> Gennemg. gode, mange Arb. (Sukkerfabrik). Stort Landsogn. Naturskønt. Rødkilde Højskole.

Sp. 1. Kl. H. Hansen, f. 73, u. 26.

Rkp. 2. Kl. (ikke Emb. bol., Tlf. S. 76): J. L. Frederiksen, f. 00, u. 24.

Kordeg. (5. Kl.): E. Nielsen, f. 68, a. 07.

Organist (1800 Kr.): K. Mortensen, f. 92, a. 23.

**Fanebjerg** pr. Askeby. 2361 M. 3584 ha.

<sup>2)</sup> 450 Alt., 300 Sd. <sup>3)</sup> Sognet som hele Øen overv. præget af Material. og Forlystelsessyge, 1 Kro, 3 Restaur., Biografteater. Dog en Del Hørelyst, Kkg. forholdsvis god, alm. Søndage 70—150, bedst om Eftm., ogsaa om Sommeren. Stor, sm. toskibet Kirke, Kalkmalierier. Stor, god Foredragsforen., enk. I. M., mange Smaaaltergange, ca. hveranden Søndag. Skriftemaal afsk., ligesaa Ligtaler. Voksende socialdem. Bev., der procentvis er ligesaa kirk. som den øvrige Bef. Kirkebil om Vinteren, 1 Ungdf., verdslig (4—500). <sup>4)</sup> Politisk valgt, overvejende kirkelige, 3 V., 3 Rad., 2 Soc. <sup>5)</sup> Udm. i Vollerup, 1862, Tegl, 9 V., Vd., el. L., Tlf. Dame 5. <sup>6)</sup> 5 Td. L. Have og Lund, god, sm. <sup>7)</sup> 12½ Td. L., t. 39. <sup>8)</sup> 2½ km t. F., 4 km t. Haar-

bølle Bro, 13 km t. Købst., St. og Realsk. <sup>10)</sup> 2,7. <sup>11)</sup> Velst. Landbrugsbef., en Del Fiskere.

Sp. 2. Kl. V. C. Poulsen, f. 72, u. 12.

**Borre.** 1256 M. 2381 ha.

<sup>2)</sup> 338 Alt., 270 Sd., O. <sup>3)</sup> 5 %. Regelm. Ungdomsm. i Pgd., Y. M., Børnegudstj., 1 Fh. <sup>4)</sup> 7 polit. u. P. <sup>5)</sup> Udm., 1928, Tegl, 7 V., 2 K., 5 Kldrum, god Konf. stue, Centralv., W. C., Badev., Tlf. B. 87. <sup>6)</sup> ¼ Td. L., god. <sup>7)</sup> 40 Td. L., t. 32. <sup>8)</sup> 11 km t. Stege (Rutebil), 3 km t. Magleby Realskole. <sup>10)</sup> 2. <sup>11)</sup> Gode.

Sp. 2. Kl. A. M. E. Fremming, f. 85, u. 22.

**Damsholte** pr. Stege. 1924 M. 3929 ha.

<sup>2)</sup> Ca. 250 Alt., 300 Sd., O. <sup>3)</sup> 3 %. <sup>4)</sup> 3 Soc., 2 Rad., 2 Gr. <sup>5)</sup> God, 1856, Straa, 10 V. n., 2 V. o., stor Kld. (10 Rum), Vd., Tlf. D. 24. <sup>6)</sup> 2½ Td. L., sm. <sup>7)</sup> 18 Td. L., t. 36. <sup>8)</sup> 7 km t. Stege (Realskole), 7 km t. Koster Føрге. <sup>10)</sup> 3. <sup>11)</sup> Hg. Marienborg.

Sp. 2. Kl. A. V. Løwe, f. 67, u. 13.

**Keldby** pr. Stege. 1151 M. 2033 ha.

<sup>2)</sup> 370 Alt., 200 Sd., O. <sup>3)</sup> 10 %. Gode, rolige kirk. Forh., 1 Fh., K. S. 98 (80, Gmd. N. P. Nielsen, Spejlsby), D. d. U. (130). <sup>4)</sup> 7 Gr. <sup>5)</sup> God, en Del fra 1856, Resten gl., Rør, 14 V., Pumpe, Tlf. 596u. <sup>6)</sup> 1½ Td. L., frugtb. <sup>7)</sup> 90 Td. L., t. 36. <sup>8)</sup> 4 km t. Stege. Emb. endnu ikke under Lønningensloven. <sup>10)</sup> Ca. 2. <sup>11)</sup> Gode. Sm. Kirke med sm. Kalkmalierier.

Sp. 2. Kl. M. J. A. J. Jensen, f. 68, u. 08.

**Magleby** pr. Borre. 1422 M. 3679 ha.

<sup>2)</sup> 350 Alt., 265 Sd., O. <sup>3)</sup> 5—6 %, Ungdomsm. og Y. M. Møder i Pgd. Bibell. flere St., intet Særpræg, 1 Fh. <sup>4)</sup> 7 u. P. <sup>5)</sup> God, 1849, Straa, 7 V., 4 K. o., Pumpe, el. L., sm. beligg. sm. Uds. t. Østersøen og Klinteskov, Tlf. Borre 407u. <sup>6)</sup> 3 Td. L., udm., gl., mange Frugtr. <sup>7)</sup> 21½ Td. L., t. 37. <sup>8)</sup> Realsk. i M., 2 Mil t. Stege, Rutebil. <sup>10)</sup> 2,5. <sup>11)</sup> Møens Klint og Klinteskov, Hg. Klintholm og Liselund i Past. Mange Turister.

Sp. 2. Kl. A. H. Reumert, f. 86, u. 27.

**Elmelunde** pr. Stege. 930 M. 1984 ha.

<sup>2)</sup> 300 Alt., 225 Sd., O. <sup>3)</sup> 8—10 %, gl.dags kirk. Forh., nogen Gr. (Friskole), 1 Kvindekreds, 1 Santalkreds, 1 Fh. <sup>4)</sup> Politisk valgt. <sup>5)</sup> Gl., i Hjertebjerg, skrøbelig, ret god Stand, Straa, 18 V., Pumpe i B. og Gd., el. L., Tlf. Borre 479u. <sup>6)</sup> 2 Td. L., god, dyr. <sup>7)</sup> 22½ Td. L., t. 39. <sup>8)</sup> 0,7 km t. E., 7½ km t. Stege (Realsk.) og Magleby (do.). <sup>10)</sup> 3. <sup>11)</sup> Gode. Hg. Nordfeld.

Sp. 3. Kl. F. C. Kisum, f. 73, u. 20.

**Nyord** pr. Stege. 221 M. 510 ha.

<sup>2)</sup> 60 Alt., 120 Sd., O. <sup>3)</sup> 14 %, rolige, gl.dags, u. P., 1 Fh. <sup>4)</sup> 6 u. P. <sup>5)</sup> God, 1846, Tegl, 6 V. n., 2 K. o., Pumpe i Haven, Tlf. Stege 50. <sup>6)</sup> 1½ Skp. L. <sup>7)</sup> Ingen. <sup>8)</sup> Kirken ligger i Haven, 10 km t. Stege. <sup>10)</sup> 2,3. <sup>11)</sup> Jævnt gode, Landbr. og Fiskere. Pr. er till. Lærer (21 Børn) og Kirkesanger.

Sp. 2. Kl. S. T. Vestergaard, f. 84, u. 26.

## Fyens Stift.

**Biskop:** A. J. Rud (R.\*; Dbm.).

**Stiftsprovst:** H. H. Lützhøft (K.<sup>2</sup>, Dbm.), Odense.

Stiftsøvrighed og Bispekontor: Klaregade 17 (Kl. 10—2). Tlf. 3024. Biskoppen, Bispegaarden, Klaregade 17. Tlf. 1929. Stiftsfuldmægtig og Amanuensis Axel Larsen, Hjallesvej 107. Tlf. 5043. Stiftskasserer: c. jur. F. A. Thiele, Slottet, Odense. (11—2). Tlf. 3614. Postkonto 6951.

## Odense Amt.

### Odense Købstads Provsti.

Provst (3. Kl.): Stiftsprovst H. H. Lützhøft (K.<sup>2</sup>, Dbm.), Sct. Knuds Kirke.

Provstiuvalg: Snedkerm. C. Larsen og Stadsingeniør H. V. Rygner, begge Odense.

#### Domkirken, Sct. Knuds Kirke. 18977 M.

<sup>2</sup>) 3400 Alt., 1400 Sd., O. <sup>3</sup>) 10 %, afh. af Præd., Sct. Knuds S. Mgh.for. (Sp.), I. M. Kreds (Bymiss. Simonsen), Højskoleforen. (Forstander Højby, Dronningensg. 2), KFUM og K fælles for Byen (egne Bygn., Sekr. J. Rasmussen), Odense Valgmgh. har Kirke i Sognet, Kirk. Ungdomsf., Kat. Kirke, Metodister o. s. v. <sup>4</sup>) 4 C., 4 Gr., 4 I. M., 3 u. P. <sup>5</sup>) God, 1885, Skifer, 7 V. m. m., el. L., Gas, Tlf. 1304. <sup>6</sup>) 1800 Kv. Al. Have. <sup>10</sup>) 5,4. <sup>11</sup>) Ret stor Arbejderbef. Hans Tausens Kirkesal indv. som Hjelpekirke i November 1930.

Sp. 1. Kl. Stiftsprovst H. H. Lützhøft (K.<sup>2</sup>, Dbm.), f. 57, u. 04.

1. Rkp. og Pr. v. Graabrødre Hospital, 1. Kl. (Hosp.kirken har ca. 300 Sd., sm. Bolig v. Hosp. fra 1895, 12 V., Tlf. 4642, 3500 Kv. Al. Have): P. U. L. Øllgaard, f. 80, u. 23.

2. Rkp. 2. Kl. (god Bol., Allégade 55, Tlf. 4423, opf. 1895, Skifer, 10 V., Vd., Gas, el. L., lille Have, 400 Kr.): H. H. Magle, f. 91, u. 31.

Kordeg. (1. Kl.): J. C. Hæstrup, f. 79, a. 23.

Organist (2. Kl.): E. Kelstrup, f. 87, u. 31.

#### Vor Frue Kirke. 7956 M.

<sup>2</sup>) 1579 Alt., 600 Sd., O. <sup>3</sup>) 5 %, lidt I. M., I. M. Smf. (Lagerforv. A. Madsen, Palmatokevej. 12), Adventistlokale, stærk spiritist. Bev. <sup>4</sup>) 3 I. M., 3 C., 7 Soc. <sup>5</sup>) God, 1923, Tegl, 6 store V., 2 K., Vd., el. L., ikke særl. prakt., Tlf. 5784, Georgsgade 50. <sup>6</sup>) 3000 Kv. Al. <sup>7</sup>) 22 Td. L., t. 39. <sup>10</sup>) 5. <sup>11</sup>) Væs. Arbejdersogn, megen Fattigdom.

Sp. 1. Kl. V. H. Buch, f. 76, u. 30.

Rkp. 2. Kl. (udm. Bol., 1892, Skifer, 8 V., Badeværelse, W. C., el. L., Gas, Tlf. 2720, 3000 Kv. Al. Have, mange Frugttr., 10 Min. t. Kirken, ikke Distriktsdeling): E. A. Hansen, f. 03, u. 28.

Kordeg. (2. Kl.): J. Frandsen, f. 90, a. 30.

Organist (3. Kl.): K. Senstius, f. 89, a. 24.

#### Sct. Hans Kirke. 10468 M.

<sup>2</sup>) 4200 Alt., 800 Sd. Gl., ualm. sm. Kirke. O. <sup>3</sup>) 6—7 %, ret god Kkg., I. M. Smf. (100, Sp.), Mh. Bethania (Indremiss. Simonsen, Rytterg.) KFUK, enk. t. Valgm., KFUM fælles f. Byen. <sup>4</sup>) 6 I. M., 2 C., 1 Gr., 6 Soc. <sup>5</sup>) Ca. 1300. Eneste Johannitterprgd. i Danm., Tegl, 11 V., Vd., Gas, el. L., Tlf. 1405. Komplet rest. 1906. <sup>6</sup>) Lille. <sup>10</sup>) 5,2. <sup>11</sup>) Overv. Arb.

Sp. 1. Kl. H. R. Hansen, f. 73, u. 27.

Rkp. 2. Kl. (Distriktsdel. med Mgh.kreds (Rkp.), særl. KFUK m. egen Bygn., her Mødelokaler for Rkps Mgh.kreds, udm. Emb.bol. i Villa, Nørrevænget 39, købt 1924, 3 V. n., 4 V. o., Vd., Gas, el. L., Centralv., Tlf. 2771, udm. Kælderpl., lille Have, 12 Min. Gg. t. Kirke): P. V. Joensen, f. 97, u. 27.

Kordeg. (2. Kl.): H. I. Christensen, f. 94, a. 20.

Organist (3. Kl.): W. Hansen, f. 68, a. 92.

#### Ansgar Kirke. 10465 M.

<sup>2</sup>) ? Alt., 750 Sd., O. <sup>3</sup>) Gode Forh., god Kkg., Mgh.sal, Sdsk., Y. M. Kredse, I. M. Kreds (Rkp.), Blaa Kors, Mh. „Elim“, Metodistk., Bapt.sal. <sup>4</sup>) 5 Gr., 3 I. M., 6 Soc., 1 u. P. <sup>5</sup>) God, 1927, 4 V. n., 5 V. o. m. m., el. L., W. C., Vd., Tlf. 3396. <sup>6</sup>) 2500 Kv. Al. <sup>11</sup>) Overv. jævntst. Arbejdere. Distriktsdeling. Nogen Fattigdom.

Sp. 1. Kl. E. P. Thyssen, f. 81, u. 23.

Rkp. 2. Kl. (Udm. Bol., 9 V., Vd., el. L., Centralv., lille Have, Tlf. 4891): A. C. Boserup, f. 04, u. 30.

Kordeg. (1800 Kr.): P. Holm, f. 78, a. 22.

Organist (1800 Kr.): A. Christensen, f. 67, a. 09.

#### Thomas Kingos Kirke. 8893 M.

<sup>2</sup>) 2500 Alt., 600 Sd., O. <sup>3</sup>) 7 %, rolige, jævnt gode, Mgh.sal sm.bygg. m. Kirken, Søndagssk. (100), Mgh.m., Ungd.arb., Kat. ap. Kirke, rom. kat. Kapel. <sup>4</sup>) Fællesliste: 4 K. C., 3 Gr., 3 I. M., 2 Soc. <sup>5</sup>) Udm., moderne Villa, 1926, Tegl, 4 V. n., 4 V. o., Centralv., Badev., varmt Vd., el. L., Platanvej 10, Tlf. Od. 5678. <sup>6</sup>) 1900 Kv. Al., i Forlæng. af Kirkens Grund. <sup>8</sup>) 2 km t. St. <sup>10</sup>) 5. <sup>11</sup>) Efter Byforh. faa fattige. I Sognet: Sct. Josefs Hosp., Børnehosp., Klinik, 4 Stiftelser.

Sp. 1. Kl. E. J. Poulsen, f. 90, u. 24.

Kkp. 4. Kl. (lejet Bol. Platanv. 12): J. A. Tørsleff, f. 04, u. 29.

Kordeg. (4200 Kr.): G. Rosendal, f. 68, a. 24.

Organist (1800 Kr.): P. Corneliussen, f. 91, a. 24.

#### Sct. Hans Landsogn, Fredens Kirke. 10748 M. 836 ha.

<sup>2</sup>) 1105 Alt., 500 Sd. (heraf 150 i Mgh.sal, Side-skib), O. <sup>3</sup>) 2—3 %, Mh. i Skibhusene, I. M. Smf. (Agent Knak, Henriettevej 75), Blaa Kors (Sp.), DMS, 50 Sbl., lidt Sektv., ret stærk spiritist. Agit. <sup>4</sup>) 8 Soc., 2 I. M., 2 Gr., 2 u. P. <sup>5</sup>) God, 1886, Skifer, 10 V. m. m., Vd., el. L., Tlf. O. 3585. <sup>6</sup>) 2500 m<sup>2</sup>, god. <sup>10</sup>) 6,5. <sup>11</sup>) Overv. Arbejdere.

Sp. 1. Kl. J. A. Hansen (FM<sup>2</sup>), f. 69, u. 20.

Rkp. 2. Kl. (lejet Bol. Margrethev. 15, Tlf. 1970): T. G. H. Ingerslev, f. 04, u. 30.

Kordeg. (A. J. Andersen, f. 91, a. 21).

Organist:

#### Vor Frue Landsogn, Vor Frelser Kirke i Ejby. 2089 M. 1207 ha.

<sup>2</sup>) 550 Alt., 240 Sd., O. <sup>3</sup>) 8 %, velv. Bef., Ungdomsm. i Pgd., Bibelkr., DMS, Santalkr., Sdsk., I. M. Smf. (30, Førstelærer J. Jensen), 1 Fh., gr. Ungd.f. (100), 4 Sbl. <sup>4</sup>) 1 Gr., 1 I. M., 1 C., 4 Soc. <sup>5</sup>) Udm., 1918, Tegl, 5 V. n., 3 o., Pumpe i G., el. L., stor Villa i Gaardstil, Udhus m. Konf.stue. <sup>6</sup>) 3 Skp. L., ret god, anl. 1918, bygg., mange Frugttr. <sup>7</sup>) Ingen. <sup>8</sup>) 2 km t. Odense. <sup>10</sup>) 2,8. <sup>11</sup>) Mange Arb. (ikke kirkesøg.), en Del Landbr., Odenses Nærhed præger, især Ungd.

Sp. 2. Kl. K. A. Alsinger, f. 92, u. 24.

**Odense Valgmenighed** (st. 1883, 670 Medl., væs. fra Odense, Dalum, Lumby, Bellinge og Krogsbølle. Valgmghk. i O., Broholm, Bederslev og Hjad-

strup Kirker benyttes. Udm. Bol. v. O. Valgmgh.-kirke, opf. 1875, 14 V., Centralv., Garage, Tlf. 5705. Lille Have. Fmd.: Landbrugsl. H. Appel, Hjal- lese): E. Pedersen, f. 95, a. 30.

### Odense Herreds Provsti.

Provst (3. Kl.): C. F. Vested, Stenløse-Fangel.

Provstiuvalg: Gmd., Amtsraadsmedl. J. Greve, Skalbjerger, og Gmd. P. L. Nielsen, Sanderum.

**Dalum** pr. Fruens Bøge. 5317 M. 1167 ha.

<sup>2)</sup> 500 Alt., 300 Sd., O. <sup>3)</sup> 2 %. Meget blandede Forh., mange føler sig kn. t. Odense, hvor de har deres Gerning. 1 Mh., 2 Fh., folkelig Ungdomsf., KFUM og K-Arb. (10 og 25), 30 Sbl., lidt Sektv. og Katol. <sup>4)</sup> 4 Soc., 1 I. M., 3 K. C., 1 Gr. <sup>5)</sup> 1927, Tegl, 8 V., Vd., el. L., Tlf. D. 60, Udh. m. stor Konf.stue, meget bekvem, ligger lunt. <sup>6)</sup> ½ Td. L., ny, let muldet. <sup>7)</sup> 9 Td. L., i Kolonihaver t. 34. <sup>8)</sup> 8 Min. t. St., 4 km t. Odense. <sup>9)</sup> 6. <sup>10)</sup> Præges af Odense Bys Nærhed, st. Papirfabrik, mange Arb. Naturskønt. 2 Hg.

Sp. 1. Kl. Provst H. J. Andersen, f. 71, u. 24.

**Tommerup-(Broholm)** pr. Knarreborg. 2502 M. (heraf 907 i T. St.). 2398 ha.

<sup>2)</sup> 1345 + 374 Alt., 300 + 150 Sd., O. <sup>3)</sup> 15 og 8—10 %, 2 Mh., fredelige Forh., 2 I. M. Smf. (Fmd. Sp., Fabrikant Pedersen, B.), Indremiss. M. Rafn, KFUM og K, stor I. M. Højskole, 3 Fam. Sbl. <sup>4)</sup> Blandet, I. M. i Mindretal. <sup>5)</sup> Særd. god, idyll., hyggelig, solid, 1692 (fredet), Straa, 14 V., højt t. Loftet, 2 Brønde, el. L., Tlf. T. 54. <sup>6)</sup> 3 Td. L., usædv. smuk og god. Haven m. sm. Nøddegang (pl. af Prof. N. M. Petersen) særsk. beskrevet i Trap! 34 Td. L. Skov m. Skovfogedbol. <sup>7)</sup> 29 Td. L., t. 32. <sup>8)</sup> 4 km t. B., 1 km t. St., 15 km t. Odense. <sup>9)</sup> 3¼. <sup>10)</sup> 2 ukirk. Stationsbyer.

Sp. 1. Kl.

**Vissenbjerg** pr. Bred. 3874 M. 4729 ha.

<sup>2)</sup> 782 Alt., 450 Sd., O. <sup>3)</sup> 6 %, gl.dags Kirkelighed, et lille I. M. Smf. (100, Graver Nielsen, V.), 1 Mh., 4 Bibelkr., KFUM (18) og K (25), 3 Sbl. <sup>4)</sup> 2 I. M., 2 Gr., 1 Soc., 4 K. C. <sup>5)</sup> Ejend. og særd. sm. beligg., godt istands., noget fugtig, 1838, Tegl, 12 V., 4 K., Vd., el. L., W. C., Badev., Tlf. Skalbjerger 111. <sup>6)</sup> 4 Td. L., daarlig Jord, sm. bakket Terræn, gr. op t. Skov. Sm. Udsigt. Fyens næsthøjeste Punkt i Haven. <sup>7)</sup> 16½ Td. L., Selvdr. <sup>8)</sup> 3 km t. St., 16 km t. Odense, 6 km t. Aarup (Realsk.). <sup>9)</sup> 3,2. <sup>10)</sup> Smaa Kaar. 639 M. i Bred.

Sp. 1. Kl. A. C. Winther, f. 91, u. 27.

Rkp. 3. Kl. (sm., velindr. Bolig fra 1904, 8 V., Konf.stue, 1 Td. L. Have, sm. Uds. En Del af V. Sogn hører til Padesø Kirkeidistr., Haarslev (60 Beh.). Rkp. pr. der hver 3. Sønd.): H. Dahm, f. 04, u. 30.

**Brendekilde-Bellinge** pr. Holmstrup. 570 + 716 M. 884 + 1100 ha.

<sup>2)</sup> 183 + 158 Alt., 175 + 135 Sd., O. i B. <sup>3)</sup> 5 og 4 %. 1 Br. en lille udpr. I. M. Kreds. 1 B. en Del Valgm., 13 Fam. t. Odense Valgmgh., iøvrigt u. P., 2 Ungd.f. (selsk.). <sup>4)</sup> 9 Centr., 2 I. M., 1 Gr. <sup>5)</sup> 1925, Tegl, 6 V. n., 5 o., autom. Pumpe, el. L., Badev. m. W. C., Centralv. og varmt og koldt Vd. <sup>6)</sup> 1 Td. L., sm., mindre frugth. <sup>7)</sup> 25 Td. L., t. 34. <sup>8)</sup> 0,8 km t. Br., 4 km t. Be., 2 km t. Holmstrup St., 10 km t. Odense. <sup>9)</sup> 3 %. <sup>10)</sup> Jævn Velst., især i Be., 3 større Gaarde.

Sp. 2. Kl. Provst J. T. Bollerup, f. 65, u. 12.

**Brylle** pr. Knarreborg. 1156 M. 2034 ha.

<sup>2)</sup> 700 Alt., 240 Sd., O. <sup>3)</sup> 15 %. I. M. Kreds (Gmd. H. J. Nielsen, B. Bro), KFUM og K, Hørelyst, 2 Fh., selsk. Ungdf., rolige Forh. <sup>4)</sup> 2 I. M., 1 Gr., 3 u. P. <sup>5)</sup> God, 1878, Skifer, 13 V., Brønd, el. L., højtligg., Tlf. Veringe 17, praktisk, tør, velholdt. <sup>6)</sup> 9 Skp. L., god. <sup>7)</sup> Avl. ligger ¼ Mil fra Pgd., 14 Td. L., t. 34. <sup>8)</sup> 5/8 Mil t. St., 2 Mil t. Odense, Rutebil. <sup>9)</sup> Ca. 2,6. <sup>10)</sup> Jævn Velst.

Sp. 2. Kl.

**Korup-Ubberud**. 758 + 1352 M. 1118 + 2132 ha. <sup>2)</sup> 225 + 300 Alt., 160 + 200 Sd., O. <sup>3)</sup> 10 %, Hørelyst, Velv., lidet Retn.præg, 1 Fh. (U.), Kvindekredse f. DMS og Ø. M., stærkt bes. Ungd.m. i Pgd. <sup>4)</sup> 1 I. M., 1 Gr., 11 K. C. <sup>5)</sup> God, køn, noget fugtig, 1849, Tegl, 8 V., 3 K., Kld. under hele Huset, Køkk. i Kld., Vd., el. L., Centralv., Badev., W. C., Tlf. Bredbjerg 63. <sup>6)</sup> 3 Td. L., mange gode Frugtt. <sup>7)</sup> 18 Td. L., bortf., 6 Td. L. Skov. <sup>8)</sup> 5 km t. U., 1,5 km t. St., 9 km t. Odense. <sup>9)</sup> 1,3. <sup>10)</sup> Jævn.

Sp. 2. Kl. H. Wellejus, f. 78, u. 16.

**Paarup** pr. Odense. 1912 M. 1512 ha.

<sup>2)</sup> 206 Alt., 300 Sd., O. <sup>3)</sup> 7—8 %, vskl. at beregne, adsk. i Tarup søger til Odense. Præges af Odenses Nærhed. Alm. folkekirk. Forh., en Del K. C. og Gr., Flert. u. P. Mgh.m. i Pgd., Foredragsf., K. S. (85, Sp.). 1 Fh., I. M. Kreds (20), Moder i Tilsl. t. K. S., selsk. Ungd.f. <sup>4)</sup> 1 I. M., 2 Soc., 4 Gr., 1 u. P. <sup>5)</sup> Beligg. i Tarup, gl., uprakt., velh., men delv. brøstfæld. og fugtig, i Udkant af Sognet, Straa, 7 V., 7 K., Pumpe i Br., el. L., Tlf. Odense 2724. <sup>6)</sup> 1½ Td. L., frugth., vskl. at holde. <sup>7)</sup> 13 Td. L., t. 39. <sup>8)</sup> 3 km t. Kirke, 1 km t. St., 3 km t. Odense, Rutebil. <sup>9)</sup> 0,6. <sup>10)</sup> Stærkt voksende Villabebygg.

Sp. 2. Kl. C. F. J. Kaarsbo, f. 86, u. 22.

**Sanderum-(Ravnebjerg)** pr. Odense. 1986 M. 2889 ha.

<sup>2)</sup> 300 Alt., 350 + 175 Sd., O., H. <sup>3)</sup> Liden kirk. Int., lille I. M. Kreds i R., 3 Fh., 6 Fam. t. Valgm. <sup>4)</sup> 13 n. C. <sup>5)</sup> God, 1871, Skifer, 7 V., 7 K., Pumpe, el. L., god Udenomsl. <sup>6)</sup> 0,6 ha, liden Frugt, god Køkkenh. <sup>7)</sup> 16 Td. L., t. 33. <sup>8)</sup> 5,5 km t. R., 6 km t. Odense. <sup>9)</sup> 2,8.

Sp. 2. Kl. A. Pedersen, f. 97, u. 27.

**Stenløse-Fangel** pr. Sct. Clemens. 840 + 998 M. 1217 + 1447 ha.

<sup>2)</sup> 224 + 224 Alt., 150 + 150 Sd., H. <sup>3)</sup> 4—8 %. Nogen kirk. Int. uden udtalt Retn.præg. Velv. Bef., Odense Bys Nærhed præger i nogen Maade. Friskole, 2 Fh., 2 Ungdf. <sup>4)</sup> 9 C., 2 Gr., 1 u. P. <sup>5)</sup> Udm., 1924, Tegl, 9 V., Vd., el. L., Tlf. Dalum 53. <sup>6)</sup> 6 Skp. Ld., meget sm., tildels nyanl. <sup>7)</sup> 12 ha, t. 32. <sup>8)</sup> 5 km t. F., 0,8 km t. St., 7,5 km t. Odense. <sup>9)</sup> 2,1. <sup>10)</sup> En Del Fabriksarb. i S. Hg. Lindvedgd.

Sp. 2. Kl. Provst C. F. Vested, f. 68, u. 14.

**Veringe** pr. Knarreborg. 1737 M. 2897 ha.

<sup>2)</sup> 590 Alt., 350 Sd., O. <sup>3)</sup> 6 %, jævnt gode, 1 Mh., I. M. Smf. (50, Gmd. Poul N. Poulsen,



Langsted pr. Naarup), K. S. 98 (15 Fam., Gmd. L. Storm, V.), 2 Fh., 2 D. d. U. <sup>4)</sup> 2 I. M., 3 Gr., 1 K. C., 1 n. C. <sup>5)</sup> Udm., sm., men lille, ligger i en Dal, 1920, Tegl, 6 V. n., 2 o., Vd., el. L., Tlf. V. 150. <sup>6)</sup> 2½ Td. L., sm., besv. at holde, udm.

Køkkenh. <sup>7)</sup> 48 Td. L., delv. t. 38. <sup>8)</sup> 0,4 km t. Kirken, 3 km t. St., 17 km t. Odense, Rutebil. <sup>10)</sup> 2. <sup>11)</sup> Ret gode.

Sp. 2. Kl. S. J. S. N o e-N y g a a r d, f. 70, u. 27.

### Bjerger-Aasum Herreders Provsti.

Provst (2. Kl.): L. A. Valentiner (R.\*), Mesinge, Viby.

Provstiudvalg: Møller H. P. Hansen, Skovsbo, Rynkeby, og Sognefoged N. P. Sørensen, Hersnap, Dalby.

#### Bjerger Herred.

**Kerteminde.** 3171 M. 323 ha.

<sup>2)</sup> ? Alt., 500 Sd., O. <sup>3)</sup> 7—8 %, 1 Mh., I. M. Smf. (100, Fisker Due), Indremiss. Iversen-Jørgensen, KFUM og K, 200 Sbl. t. Valgmgh., lidt Frelsens Hær og Advent. <sup>4)</sup> 4 Soc., 1 Valgm., 2 I. M., 2 C. <sup>5)</sup> God, ca. 1820, rest. 22, Tegl, 11 V., Vd., el. L., Tlf. 320, meget prakt., Sovev. paa 1. Sal. <sup>6)</sup> 2000 Kv. Al., god. <sup>7)</sup> Ingen. <sup>8)</sup> Realsk. i K., Pgd. ligger ved St. <sup>10)</sup> 8,3. <sup>11)</sup> Gode, soc. Forh.

Sp. 1. Kl. J. P. C. Wernberg-Møller, f. 75, u. 22.

Ord. Kat. (prædiker de 3 Andenhelligdage): J. Egholm, f. 70, u. 98.

Kordeg.: F. C. R. Erichsen, f. 73, a. 12.

Organist (5. Kl.): A. Friisholm, f. 82, a. 09.

**Valgmenigheden, Kerteminde** (st. 1868, 675 Medl., fortr. fra Kerteminde, Dalby-S., Mesinge, Fløstrup, Rynkeby-R., Kølstrup, Munkebo. Egne Kirker i K. og Dalby benyttes. Fmd.: Gmd. P. Hansen, Mullerup, Ullerslev. Fortræff. Pr.bol. i K., fra 1868, rest. 20, 10 V., alle Bekv. ½ Td. L. Have, Tlf. K. 108): O. W. H. Geismar, f. 77, a. 21.

**Mesinge-Viby.** 1173 + 686 M. 1960 + 2218 ha.

<sup>2)</sup> 350 + 320 Alt., 300 + 200 Sd., O. <sup>3)</sup> 7 og 10 %, megen Velv., intet stærkt Retn.pr., gr. Ungdomsf. (f. 4 Sogne), 160 + 6 t. Kerteminde Valgmgh., 2 Fh. <sup>4)</sup> 1 Gr., 12 u. P. <sup>5)</sup> God, 1854, Tegl, 14 V., Pumpe i Køkk., el. L., Tlf. Dalby 108. <sup>6)</sup> 3½ Td. L., gl., sm. <sup>7)</sup> 3½ Td. L. for 3 Aar. <sup>8)</sup> 3 km t. V., 1 km t. St., 7 km t. Kerteminde (Realskole), 25 km t. Odense. <sup>10)</sup> Ca. 2. <sup>11)</sup> 3 store Hg. i V.

Sp. 1. Kl. Provst L. A. Valentiner (R.\*), f. 81, u. 25.

**Dalby-Stubberup.** 641 + 828 M. 987 + 2699 ha.

<sup>2)</sup> 132 + 242 Alt., 216 + 220 Sd., O. <sup>3)</sup> Ca. 10 og 7 %, 2 Fh., gr. Valgmgh., Filial af Kerteminde (235 Sbl., væs. fra D.), Hindsholm Ungdomsf., ikke meget Retningspr., ingen Brydn. <sup>4)</sup> 1 I. M., 5 C., 5 Gr., 2 u. P. <sup>5)</sup> Meget sm. m. en Overbygn. paa Midten, Have paa alle Sider, Facade mod Syd, 1843, Tegl, 8 V. n., 7 o., Pumpe i Br., el. L., Tlf. D. 163. <sup>6)</sup> 2¼ Td. L., incl. Gaardsplads, sm. <sup>7)</sup> 13¼ Td. L., t. 34. <sup>8)</sup> 3,7 km t. S., St. i D., 9 km t. Kerteminde. <sup>10)</sup> 3,5. <sup>11)</sup> Jævn Velst., naturskønt. Hg. Scheelenborg og Brockdorff.

Sp. 2. Kl. G. Kiærskou, f. 74, u. 18.

**Kølstrup.** 1055 M. 2106 ha.

<sup>2)</sup> ? Alt., 150 Sd., O. <sup>3)</sup> Rolige Forh., overv. Gr., 15 Fam. Sbl. <sup>4)</sup> Gr. Flertal. <sup>5)</sup> Gl., god, Tegl, 14 V., stor Konfstue, br. s. Mødesal, 125 Sd., Brønd, el. L., Tlf. Rynkeby 117. <sup>6)</sup> 1½ Td. L., gl. og meget ejendommeligt ved Kertinge Nor. <sup>7)</sup> 20 Td. L., Selvdr. <sup>8)</sup> 1,5 km t. St., 15 km t. Odense. Rutebil. <sup>10)</sup> 2. <sup>11)</sup> Hg. Ulriksholm og et Par større Gd., derfor en Del daarligt stillede Landarb.

Sp. 2. Kl. J. Monrad, f. 76, u. 29.

**Marslev-Birkende.** 908 + 849 M. 1661 + 1259 ha.

<sup>2)</sup> 288 + 288 Alt., 200 + 160 Sd., O. <sup>3)</sup> 7 %. Mh. i B., 2 Fh., I. M. Kreds, 6 Fam. Sbl., Velstand. Ungdm. i Pgd., selsk. Ungdf. <sup>4)</sup> 3 I. M., 3 Gr., 5 K. C., 1 Soc. <sup>5)</sup> God, 1837, Tegl, 13 V., Frontespice m. Skifertag, Pumpe, el. L., Tlf. M. 47. <sup>6)</sup> ¼ Td. L., god. <sup>7)</sup> 17 Td. L., t. 36. <sup>8)</sup> 4 km t. B., 2,5 km t. St., 9 km t. Odense (Latinsk.). Rutebil. <sup>10)</sup> 1,8. <sup>11)</sup> Hg. Vejrupgd. og Selleberg.

Sp. 2. Kl. L. Rasmussen, f. 01, u. 28.

**Munkebo-Drigstrup** pr. Dræby. 1286 + 614 M. 1893 + 1065 ha.

<sup>2)</sup> 520 + 150 Alt., 240 + 200 Sd., O. <sup>3)</sup> 7 og 5 %. De 3 kirk. Retn. findes i Mindretal, 1 Mh., I. M. Kreds (Gdr. L. Thorsen, Dræby), ca. 150 til Valgm., Friskole, 2 Fh., metodist. Sommerhjem for Drengene. <sup>4)</sup> 2 Gr., 2 I. M., 2 C., 3 Valgmgh.-medl., 4 u. P. <sup>5)</sup> 1923, Tegl, 12 V., Vd., el. L., Tlf. Dræby 69. <sup>6)</sup> 1½ Td. L. <sup>7)</sup> 5 Td. L., Selvdr. <sup>8)</sup> 4 km t. D., 3 km t. St., 6 km t. Kerteminde, 15 km t. Odense. <sup>10)</sup> 2. <sup>11)</sup> Mange Smaakaarsfolk, mange Soc. Naturskøn Egn v. Odense Fjord.

Sp. 2. Kl. P. W. Melbye, f. 02, u. 31.

**Rynkeby-Revninge.** 1243 + 553 M. 1762 + 1197 ha.

<sup>2)</sup> ? Alt., 350 + 150 Sd., O. <sup>3)</sup> Rolige, Velv., en Del gl.dags Krd., lidet særpr. bev. K.liv, Ungdm. i Pgd., 2 Fh., selsk. Ungdf., en Del Fam. t. Valgmgh. <sup>5)</sup> God, velh., lidt Fugt, 1893, Tegl, Pumpe inde, el. L., nyt Udhus. <sup>6)</sup> 1 Td. L., anl. som Park, faa og daarl. Frugtr. <sup>7)</sup> 8 Td. L., Selvdr. <sup>8)</sup> 5 km t. Re., 2 km t. St., 7 km t. Kerteminde, 15 km t. Odense. <sup>10)</sup> 2,3. <sup>11)</sup> Faa større, mange mindre Landbr. Hg. Skovsbo og Lundsgd.

Sp. 2. Kl. N. P. Nielsen, f. 76, u. 18.

**Agedrup.** 682 M. 954 ha.

<sup>2)</sup> ? Alt., 100 Sd., O. <sup>3)</sup> 5—6 %. Nærm. 3. Retn., særd. velv. Bef., enk. I. M., Pr. holder Ungdm., 3 Fam. Sbl. <sup>4)</sup> 2 I. M., 2 Gr., 2 C. <sup>5)</sup> Udm., 1895, Skifer, 7 større, 3 mindre V., Veranda, Pumpe i K., el. L., Tlf. Dræby 57. <sup>6)</sup> 7 Skp. L., ret køn, ikke frugtbar. <sup>7)</sup> 16¼ Td. L., Selvdr. <sup>8)</sup> 9 km t. Odense, St. i A. <sup>10)</sup> 3. <sup>11)</sup> Gode.

Sp. 3. Kl. L. P. Hansen, f. 70, u. 07.

#### Aasum Herred.

**Fraugde** pr. Marslev. 1840 M. 2809 ha.

<sup>2)</sup> 500 Alt., 350 Sd., O. <sup>3)</sup> 6 %. Kredse f. DMS. Ø. M., Ungdm. i Pgd., 2 Fh., 100 Pers. t. Valgmgh. <sup>4)</sup> 5 C., 2 Gr. <sup>5)</sup> Ret god, 1902, Skifer, 13 V., Pumpe i K., el. L., ingen Konfstue, Tlf. Davinde 57. <sup>6)</sup> 1 Td. L., let sandm., god. <sup>7)</sup> 21 Td. L. + 29 Td. L. Legatjord (Indtægten heraf oppebærer Sp. u. f. Regul.), t. 33. <sup>8)</sup> 5 km t. St., 8 km t. Odense. Rutebil. <sup>10)</sup> 1,2. <sup>11)</sup> Hg. Fgd. og Hollufgd., i F. Plovfabrik m. en Del Arb.

Sp. 2. Kl. J. J. Paulsen, f. 92, u. 23.

**Nørre Lyndelse-Højby** pr. Aarslev. 1479 + 572 M. 2325 + 874 ha.

<sup>2)</sup> 500 + 200 Alt., 275 + 125 Sd., O. i N. L. <sup>3)</sup> 8—10 og 5—6 %, n. gr. prægede, enk. Fam. i Nr. L. til I. M., 2 Friskoler, K. S. (50, Friskolel. J. Nielsen, N. L.), K. U. (100), 34 Fam. Sbl. t. Valgmgh., ret kirk. Bef. <sup>4)</sup> 8 Gr., 4 høj Kirk., 1 I. M. <sup>5)</sup> Udm., 1860, rest. 21, Tegl. 10 V., el. L. <sup>6)</sup> Ca. 2½ Td. L., fortr. <sup>7)</sup> Ca. 14 Td. L., t. 38. <sup>8)</sup> 5 km t. H. (St.), 14 km t. Odense. <sup>10)</sup> 2,6. <sup>11)</sup> Hg. Bramstrup. Rutebil t. Odense.

Sp. 2. Kl. G. Quistgaard, f. 78, u. 20.

**Nørre Søby-Heden.** 651 + 422 M. 1335 + 770 ha.

<sup>2)</sup> 380 + 210 Alt., 150 + 120 Sd., O. <sup>3)</sup> 6—8 og 13 %, 1 Fh., 2 selsk. Ungdf., 80 Sbl. <sup>4)</sup> 12 u. P. <sup>5)</sup> Udm., 1723, Tegl. 13 V., Vd., el. L., Tlf. Nr. S. 63. <sup>6)</sup> 1 ha, sandm., frugtrig. <sup>7)</sup> 7 ha, t. 30. <sup>8)</sup> 5 km t. H., 1,5 km t. St., 14,5 km t. Odense. <sup>10)</sup> 2,8. <sup>11)</sup> Hg. Søbysøgd. er udstykket, skal være Ungdomsfængsel. H. Sogn kirk. t. Salling H. Provsti.

Sp. 2. Kl. V. R. Harder, f. 73, u. 15.

**Seden-Aasum.** 764 + 567 M. 589 + 1002 ha.

<sup>2)</sup> 70 + 200 Alt., 100 + 150 Sd., H., O. <sup>3)</sup> 5—8 %, intet særl.; 2 Fh., 2 Sbl. <sup>4)</sup> 6 Gr., 2 I. M., 2 Soc., 2 C. <sup>5)</sup> 1915, Tegl. 11 V., el. L., Tlf. Odense 2447. <sup>6)</sup> 2½ Td. L., sandblandet. <sup>7)</sup> 60 Td. L., t. 38 (t. Militæret i Odense). <sup>8)</sup> 4 km t. Aa., 1 km t. St., 7 km t. Odense. <sup>10)</sup> 2. <sup>11)</sup> Jævne. Præget af Odenses Nærhed.

Sp. 2. Kl. J. E. A. Petersen, f. 62, u. 11.

**Sønder Næraa** pr. Aarslev. 1081 M. 1506 ha.

<sup>2)</sup> 500 Alt., 160 Sd., O. <sup>3)</sup> 15 %, særd. gode Forh. m. stadig og god Kkg., megen kirk. Int., Ø. M. Kreds (Sp.), DMS (Fru Sørensen, Næraagaard), Ungdm. i Pgd., ca. 400 Sbl. t. Valgmgh.

<sup>4)</sup> 2 Valgm., 5 u. P. <sup>5)</sup> Udm., 1775, Straa, 12 V., Pumpe i Køkk., el. L. <sup>6)</sup> 2 Td. L., sm. <sup>7)</sup> 14 Td. L., t. 36. <sup>8)</sup> 2 km t. St., 8 km t. Ringe, 15 km t. Odense. <sup>10)</sup> 1,2. <sup>11)</sup> Gode. Smuk Omegn.

Sp. 2. Kl. J. H. Lund (II), f. 92, u. 30.

**Sønder Næraa Valgmenighed** (st. 1875, 270 Fam., 160 Enkeltpers., væs. fra S. Næraa, Rolsted, Søllinge, Allerup-D., Ellinge, Nr. Lyndelse-H., Sogne. Egen Kirke. Pr.bol. fra 1882, 6 Skp. L. Have, Tlf. Aarslev 102. Fmd.: Fhv. Forsøgsleder N. A. Hansen): H. J. E. K. Lorenzen, f. 69, a. 05.

**Rønninge-Rolfsted** pr. Langeskov. 1020 + 1047 M. 1426 + 1515 ha.

<sup>2)</sup> 311 + 247 Alt., 250 + 100 Sd., H., O. <sup>3)</sup> 10 og 8 %. Rø.: gl.dags Kirkelighed; Rø.: gr. pr., 3 Fh., Ungdf., Friskole, 200 Sbl. i Rø. <sup>4)</sup> 10 Gr., 4 C. <sup>5)</sup> Udm., 1922, Tegl. 9 V., koldt og varmt Vd., W. C., el. L. <sup>6)</sup> 1½ Td. L., udm. <sup>7)</sup> 3½ Td. L., t. 36, 9 + 7 Td. L. Skov, Selvdr. <sup>8)</sup> 4 km t. Rø., 2 km t. St., 15 km t. Odense. <sup>10)</sup> 1,6. <sup>11)</sup> Hg. Rønningesøgd. Stationsbyen Langeskov i Rø., et Par Fabrikker.

Sp. 2. Kl. A. Jensen, f. 91, u. 21.

**Allerup-Davine** pr. Højby. 438 + 457 M. 925 + 958 ha.

<sup>2)</sup> 200 + 250 Alt., 170 + 150 Sd., O. i A. <sup>3)</sup> 10 og 14 %. Ikke retningspr., Kvindekr. f. Armen., 2 Fh., K. S. (19), Foredrags- og Ungdf., 17 Fam. t. Valgmgh. <sup>4)</sup> 12 u. P. <sup>5)</sup> God, 1818, Tegl. 7 V. n., 6 V. o., Pumpe i K., el. L., Tlf. Højby 61. <sup>6)</sup> 1,2 ha, udm. <sup>7)</sup> 6,2 ha, t. 45. <sup>8)</sup> 5,5 km t. D., 2,5 km t. St., 10 km t. Odense. <sup>10)</sup> 1,7. <sup>11)</sup> Hg. Sanderungd. Gode.

Sp. 3. Kl. H. C. Haugaard, f. 00, u. 27.

## Lunde-Skam-Skovby Herreders Provsti.

Provst (1. Kl.): N. C. A. Niclassen, Norup.

Provststudvalg: Gmd. V. Olsen, Skamby, og Førstelærer H. C. Jensen, Gyngstrup.

### Lunde Herred.

**Lumby-(Stige)** pr. Beldringe. 2491 M. 2337 ha.

<sup>2)</sup> 400 Alt., 250 + 200 Sd., O., H. <sup>3)</sup> 10 og 7 %, uden Særpr., 3 Fh., 2 Friskoler, Ungdm. i Pgd., 100 Sbl. <sup>4)</sup> 7 n. C., 3 Soc., 3 Gr. <sup>5)</sup> 1804, Tegl. 8 V. n., 5 V. o., Pumpe i Br., el. L., Tlf. Lunde 42. <sup>6)</sup> 3 Td. L., god, sm. Uds. t. Odense Fjord. <sup>7)</sup> 12 ha, t. 34. <sup>8)</sup> 4 km t. S., 3 km t. St., 8 km t. Odense. Rutebil. <sup>10)</sup> 2. <sup>11)</sup> Hg. Anderupgd. Mange Gartnerier (70), i S. mange Arb., Fiskere og Gartnere. 592 M. i Anderupby.

Sp. 1. Kl. A. M. N. Leth, f. 72, u. 22.

**Skeby-Otterup-(Gerskov)** pr. Otterup. 964 + 1950 M. (heraf 1179 i O.). 1632 + 1359 ha.

<sup>2)</sup> 300 + 270 Alt., 80 + 300 + 160 Sd., O. <sup>3)</sup> 7, 6 og 10 %, 1 Mh. (O.: Indremiss. Vandt), I. M. Smf. <sup>4)</sup> 10 u. P., 2 I. M., 1 Gr. <sup>5)</sup> Meget god, 1856, Tegl. 6 store V., 4 mindre V., Pumpe i Køkk., el. L., Tlf. 137, stor Kælder, her Bestyrerbolig. <sup>6)</sup> 1 ha, lerm. <sup>7)</sup> 40 Td. L., Selvdr. <sup>8)</sup> 1 km t. S., 4½ km t. O. Kirke og St. (Realsk.), 4 km t. G., 20 km t. Odense. <sup>10)</sup> 4. <sup>11)</sup> Hg. Ørridslevgd. i O.

Sp. 1. Kl. C. J. E. Iversen, f. 66, u. 07.

**Allens-Næshyvedbroby** pr. Odense. 515 + 1812 M. 836 + 1442 ha.

<sup>2)</sup> 155 + 143 Alt., 125 + 182 Sd., H., O. <sup>3)</sup> 8 og 2 %. Rolige Forh. som i Alm. paa Nordfyn, kun lidet bev. Kristenliv, lidt I. M. i N., 2 Fh., 40 Sbl. <sup>4)</sup> 13 n. C. <sup>5)</sup> 1803, Tegl. 8 V. m. m., Pum-

pe, el. L., god. <sup>6)</sup> 1½ Td. L., en Del Frugt. <sup>7)</sup> 12½ Td. L., t. 36. <sup>8)</sup> 2,5 km t. N., 4 km t. St., 9 km t. Odense. <sup>10)</sup> 5. <sup>11)</sup> 899 M. i Næsby.

Sp. 2. Kl. O. E. V. Denker, f. 70, u. 22.

**Norup-(Hasmark)** pr. Otterup. 1158 M. 2371 ha.

<sup>2)</sup> 135 + 116 Alt., 200 + 100 Sd., O. <sup>3)</sup> Alm., nordfynske, alm. Ungdf., 1 Fh., 2 Sale, den ene i Brugsf. lige v. Pgd., ikke behageligt. <sup>4)</sup> 6 Rad., 6 Venstre, polit. valgt, alle folkekirk. <sup>5)</sup> Gl. Straa, 11 V., Pumpe, el. L., Tlf. Otterup 13. Pgd. ligger uprakt. f. Sognet. <sup>6)</sup> 2 Td. L., ikke videre god, dyr. <sup>7)</sup> 6 Td. L., Selvdr. <sup>8)</sup> 5,6 km t. H., 4 km t. St., 20 km t. Odense, Rutebil. <sup>10)</sup> 3,5. <sup>11)</sup> Jævnt gode. Hg. Hofmannsgave.

Sp. 2. Kl. Provst N. C. A. Niclassen, f. 64, u. 04.

**Hjadstrup** pr. Kappendrup. 956 M. 1267 ha.

<sup>2)</sup> 257 Alt., 190 Sd., O. <sup>3)</sup> 3—4 %, rolige, I. M. Smf. (20, Gmd. Mar. Hansen, K.), Søndagssk., KFUM (10) og K (20), 4 Fam. Sbl., 1 Fh. <sup>4)</sup> 2 I. M., 2 Gr., 2 K. C. <sup>5)</sup> God for en mindre Fam., 1905, Tegl. 8 V., Pumpe i Køkk., el. L., Tlf. Ugerslev 155. <sup>6)</sup> 1½ Td. L., god, store Græsplæner, en Del Frugttr., lille Urtehave, godt Læbælte. <sup>7)</sup> Ingen. <sup>8)</sup> 1,7 km t. St., 3,3 km t. Otterup (Realskole), 19,5 km t. Odense. <sup>10)</sup> 2,9. <sup>11)</sup> Jævnt gode.

Sp. 3. Kl. E. P. Lindegaard, f. 65, u. 04.

**Lunda.** 788 M. 1728 ha.

<sup>2)</sup> 278 Alt., 300 Sd., O. <sup>3)</sup> 5 à 6 %. Jævne, uden stærke Mods., 1 Fh., enk. Sbl. <sup>4)</sup> 6 polit. valgt.

<sup>5</sup>) Udm., 1929, 9 V., Vd., Centralv., Tegl, el. L.  
<sup>6</sup>) 3 Td. L., Park og stor Frugthave. <sup>7</sup>) 20 Td. L.,  
 t. 39. <sup>8</sup>) 1,5 km t. St., 12 km t. Odense. <sup>10</sup>) 1,5.  
 Sp. 3. Kl. M. Larsen, f. 66, u. 10.

**Østrup pr. Otterup.** 551 M. 1134.

<sup>2</sup>) 125 Alt., 120 Sd., O. <sup>3</sup>) Uden Særpræg, 1 Fh.  
<sup>4</sup>) 1 I. M., 5 u. P. <sup>5</sup>) Forsvarlig, 1660, Straa, 11  
 V., Pumpe, el. L. <sup>6</sup>) 4 Td. L., udm. <sup>7</sup>) 23 Td. L.,  
 t. 34. <sup>8</sup>) 1 km t. Kirken, 3,5 km t. St., 15 km t.  
 Odense. <sup>10</sup>) 2. <sup>11</sup>) Mange Arb., 4 større Gaarde.  
 Sp. 3. Kl. J. P. Jensen, f. 67, u. 22.

### Skam Herred.

**Klante-Grindløse.** 802 + 699 M. 1679 + 1599 ha.  
<sup>2</sup>) 300 + 300 Alt., 300 + 200 Sd., O. <sup>3</sup>) 5 %.  
 Alle Retn., overv. C., lille I. M. Kreds, betj. af  
 indk. Præster, 1 Mh. (G.), 1 Fh., lille KFUM. <sup>4</sup>)  
 3 I. M., 9 C. <sup>5</sup>) 1924, Tegl, 6 V. n., 4 V. o., Pumpe,  
 el. L., Tlf. Grindløse 7. <sup>6</sup>) 1½ Td. L., god. <sup>7</sup>) 5 Td.  
 L., Selvdr., 10 Td. L., t. 32. <sup>8</sup>) 4 km t. G., 10 km  
 t. Jullerup og Bogense. <sup>10</sup>) 3. <sup>11</sup>) Gode. Æbelev  
 hører til K.

Sp. 2. Kl. V. P. H. Kærup, f. 66, u. 12.

**Krogshole pr. Otterup.** 1424 M. 3645 ha.

<sup>2</sup>) 450 Alt., 225 Sd., O. <sup>3</sup>) 4,5 %, splittede, en  
 Del I. M. (Hmd. E. Poulsen, Tørræsø pr. O.), 1 Mh.,  
 KFUM og K, DMS, en Del Gr., D. d. U., nogen  
 Offervilje, megen Ligegyld. Fra gl. Tid en Del til  
 Od. Valgm. <sup>4</sup>) 3 K. C., 2 I. M., 2 Gr. <sup>5</sup>) Udm.,  
 1894, Skifer, 10 V. n., 2 V. o., haardt Vd. fra  
 Pumpe i Gd., el. L., Tlf. K. 101. <sup>6</sup>) 1½ Td. L., let  
 Jord, sandm. <sup>7</sup>) 26 Td. L. t. 39. <sup>8</sup>) 6 km t. St., 19  
 km t. Bogense, 23 km t. Odense, Rutebil. <sup>10</sup>) 2.  
<sup>11</sup>) Hg. Einsiedelshøj, Kjørup og Fælledgd., alle  
 bortforp. Udenf. Regul. 18 rm. Bøgeklov, 4 Læs  
 Gærdsel, Ret til at skære 18000 Tørv. En Del  
 Statshuse. Friskole.

Sp. 2. Kl. A. With, f. 69, u. 07.

**Nørre Næraa-Bederslev pr. Skamby.** 682 + 352  
 M. 1356 + 779 ha.

<sup>2</sup>) 350 + 200 Alt., 230 + 120 Sd., O. <sup>3</sup>) 6—7 %.  
 Uden Særpræg, 3 Fh., I. M. Kreds i N. Alm. Ung-  
 domsf. <sup>4</sup>) Overv. Gr. <sup>5</sup>) 1898, Skifer, 8 V., godt  
 Vd., el. L. <sup>6</sup>) 9 Skp. L. <sup>7</sup>) 3 Td. L. Ager, 1 Td. L.  
 Skov, Selvdr. <sup>8</sup>) 6 km t. B., 7,5 km t. St., 14 km  
 t. Odense. <sup>10</sup>) 2. <sup>11</sup>) Gode.

Sp. 2. Kl.

**Skamby.** 1186 M. 2060 ha.

<sup>2</sup>) 416 Alt., 250 Sd., O. <sup>3</sup>) 3—4 %, gl.dags Pietet,  
 I. M. Smf. (20, Hmd. Bitsch, Rostrup, Jullerup),  
 en Del Gr. <sup>4</sup>) 2 Kons., 2 Rad., 2 V., 1 Soc. <sup>5</sup>) God,  
 1852, Tegl, 10 V., Brønd m. Motor, el. L., Tlf. Ug-  
 gerslev 57. <sup>6</sup>) 2 Td. L., god. <sup>7</sup>) 20 Td. L., Selvdr.  
<sup>8</sup>) 1 km t. St., 19 km t. Odense. <sup>10</sup>) 1,9. <sup>11</sup>) Velst.  
 Bef. En Trævarefabrik m. en Del Arb.

Sp. 2. Kl. H. P. J. Pedersen, f. 65, u. 07.

**Uggerslev-Nørrehjørup.** 679 + 266 M. 850 +  
 419 ha.

<sup>2</sup>) 200 + 93 Alt., 149 + 75 Sd., O., H. <sup>3</sup>) 7—8  
 %, ikke meget bev. Liv. Pigem. i Pgd., 1 Fh. (U.),  
 smaa I. M. Smf., Foredragsf. (Lærer Johnsen,  
 U.). <sup>4</sup>) 5 Venstre, 6 Rad., 1 Soc. <sup>5</sup>) 1925, Tegl,  
 5 V., 4 K., Vd., el. L., Centralv., Badev., W. C.,  
 Tlf. U. 159. <sup>6</sup>) 1 ha, i 3 Dele. <sup>7</sup>) 2 Td. L., Selvdr.  
<sup>8</sup>) 3,5 km t. N., St. i U., 19 km t. Odense, 7 km t.  
 Otterup (Realsk.). <sup>10</sup>) 3,3. <sup>11</sup>) Hg. Ugd. udst.  
 Mange Statshuse.

Sp. 3. Kl. G. J. Fønss-Jørgensen, f. 74,  
 u. 29.

### Skovby Herred.

**Bogense.** 2550 M.

<sup>2</sup>) 660 Alt., 450 Sd., O. <sup>3</sup>) Nærmest daarlig Kkg.,  
 rolige, gl.dags Kirkelighed, velv. Bef., 1 Mh., lille  
 I. M. Kreds (Apoteker Fabricius, Indremiss. Top-  
 holm), KFUK. <sup>4</sup>) 4 Soc., 3 C., 1 I. M. <sup>5</sup>) Stor,  
 1853, Tegl, 11 V., Vd., el. L., Tlf. B. 21. <sup>6</sup>) 4 Sk. L.,  
 god. <sup>8</sup>) 5 Min. t. Kirke og St. <sup>10</sup>) 12. <sup>11</sup>) Godt  
 Sted at være Pr.

Sp. 1. Kl. E. Jespersen, f. 75, u. 24.

Kordeg. (4. Kl.): J. C. Povelsen, f. 67, a. 15.

Organist: A. Holm, f. 77, a. 09.

**Haarslev-(Padesø) pr. Gamby.** 1959 M. 3600 ha.

<sup>2</sup>) 676 Alt., 350 + 260 Sd., O. <sup>3</sup>) 4 og 3 %. Lille  
 I. M. Smf., iøvr. u. P., 1 Mh. (Gmd. Rs. Rasmus-  
 sen, Højgaard), KFUM og K, 1 Fh. <sup>4</sup>) 2 I. M.,  
 5 u. P. <sup>5</sup>) God, 1903, Skifer, 14 V. og K., el. L.,  
 Tlf. Hindevad 130. <sup>6</sup>) Ret køn, let Jord, 1½ Td.  
 L. <sup>7</sup>) 23 Td. L., Selvdr. <sup>8</sup>) 1 Mil t. P., 1 Mil t.  
 Bogense, ¼ Mil t. St., Rutebil Assens—Bogense.  
<sup>10</sup>) 3. <sup>11</sup>) Til Padesø Distr. hører 220 fra H. Sogn,  
 436 fra Veflinge, 300 fra Vissenbjerg, 105 fra Rø-  
 rup, 96 fra Fjeldet. Distriktet betjenes af Sp. i  
 Haarslev og Veflinge samt Rkp. i Vissenbjerg.  
 Hg. Lykkesborg, Diget.

Sp. 2. Kl. M. T. Magnusson, f. 64, u. 17.

**Skovby-Ore pr. Kassepose.** 1286 + 843 M. 2587  
 + 1434 ha.

<sup>2</sup>) 300 + 200 Alt., 300 + 200 Sd., O. <sup>3</sup>) 6 og 8  
 %. Uden Særpr., lidt I. M., 2 Fh., jævn Hørelyst.  
<sup>4</sup>) U. P. <sup>5</sup>) 1903, Villa, Tegl, 5 V., 2 K. n., 2 K. o.,  
 Vd., el. L., lille, Tlf. Bogense 146. <sup>6</sup>) ¼ Td. L., let  
 at behandle, giver godt. <sup>7</sup>) Ingen. <sup>8</sup>) 4,5 km t. O.,  
 1 km t. St., 5 km t. Bogense. <sup>9</sup>) Pr. skal læse m.  
 Konf. i O. <sup>10</sup>) 2—3. <sup>11</sup>) Ret gode soc. Forh. Ud-  
 strakt Pastorat.

Sp. 2. Kl. O. T. Fich, f. 70, u. 23.

**Sørslev pr. Jullerup.** 1486 M. 2526 ha.

<sup>2</sup>) 700 Alt., 300 Sd., O. <sup>3</sup>) 10 %. Velv. Bef., gode  
 Forh., 1 Mh. (Maderup: Gdr. R. Rasmussen, M.  
 pr. Gamby, Indremiss. Schärfe, M.), Afh. sal i S.,  
 do. i Koterslev, Højsk. i S., I. M. Smf. (50), K. S.  
 (100), D. d. U. (64), rolige Forh., Hørelyst. <sup>4</sup>) 1  
 I. M., 1 C., 4 n. Gr., 1 Soc. <sup>5</sup>) God, tør, 1805, Straa,  
 13 V., Vd., el. L., fredet, seværdig. <sup>6</sup>) 1½ Td. L.,  
 smuk. <sup>7</sup>) 3,5 ha, t. 33. <sup>8</sup>) 3,5 km t. St., 8 km t.  
 Bogense, 21 km t. Od. (Bilrute Od.—Bog. gn. S.).  
<sup>10</sup>) 1,6. <sup>11</sup>) Præsterne i S. har gen. mange Aar  
 holdt ugentl. Foredrag paa Højsk. og talt ved  
 dennes større Møder.

Sp. 2. Kl. P. H. K. Jørgensen, f. 84, u. 27.

**Søndersø pr. Odense.** 1438 M. 2185 ha.

<sup>2</sup>) 400 Alt., 200 Sd., O. <sup>3</sup>) 6—7 %, gode, u. P.,  
 1 Fh. <sup>4</sup>) 4 Gr., 2 C., 1 I. M. <sup>5</sup>) God, 1747, rest.  
 1930, Straa og Tegl, 14 V. og K., Pumpe i G., el.  
 L., Tlf. S. 36. <sup>6</sup>) 2 Td. L., sm., god. <sup>7</sup>) 12 Td. L.,  
 t. 32. <sup>8</sup>) 7 km t. St., 15 km t. Odense, Rutebil. <sup>10</sup>)  
 1,5. <sup>11</sup>) Dallund Slot, nu Rekreatiohshjem. 542  
 M. i S. By.

Sp. 2. Kl. S. T. Balslev, (R.\* Dbm.), f. 50,  
 u. 92.

**Veflinge.** 1540 M. 2886 ha.

<sup>2</sup>) 341 Alt., 230 Sd., O. <sup>3</sup>) 4 %, rolige, gl.dags,  
 lille I. M. Kreds (Smedem. A. Hansen, Stillebæk).  
 Ungdm. i Pgd., 1 Fh. <sup>4</sup>) 2 I. M., 5 n. C. <sup>5</sup>) Gl.,  
 Straa, 10 V. m. m., Pumpe, el. L. <sup>6</sup>) ½ Td. L., i  
 2 Dele. <sup>7</sup>) 10 Td. L., t. 32. <sup>8</sup>) 1 km t. St., 8 km t.  
 Padesø Filialkirke, 20 km t. Odense. <sup>10</sup>) 3,1. <sup>11</sup>)  
 Hg. Rugd., Elvedgd. Jævnt gode. Sp. pr. regelm.  
 i Padesø Kirke.

Sp. 2. Kl. C. J. J. J. Johansen, f. 67, u. 14.

**Vigerslev-(Langesø)** pr. Farstrup. 1781 M. 3845 ha.

<sup>2)</sup> 450 Alt., 300 + 100 Sd., O. <sup>3)</sup> Ca. 5 %, gl.-dags Forh., lille I. M. Kreds, KFUM og K, 1 Ungdoms- og Foredragsf., 3 Fam. t. Odense Valgmgh. <sup>4)</sup> 1 I. M., 6 u. P. <sup>5)</sup> God, 1844, Tegl, 11 V., Pumpe, el. L., Tlf. Sønderø 79. <sup>6)</sup> 3 Td. L., parkagt. <sup>7)</sup> 16 Td. L., t. 32. <sup>8)</sup> 6 km t. L., 2 km t. Farstrup St., 15 km t. Odense. <sup>10)</sup> Ca. 2. <sup>11)</sup> Hg. Margaard, Langesø.

Sp. 2. Kl. J. H. D. Rasmussen, f. 98, u. 29.

**Ejlby-Melby** pr. Guldbjerg. 258 + 397 M. 523 + 561 ha.

<sup>2)</sup> 155 + 250 Alt., 80 + 100 Sd., O. <sup>3)</sup> 15 og 12 %. Gode, velv. Bef., Hørelyst, velbes. Ungdomsm. i Pgd., 1 Mh. (M., Gmd. E. Krogh, M. pr. Jullerup), 2 Fh., KFUK i M. (15). <sup>4)</sup> 2 I. M., 6 n. Gr., 4 u. P. <sup>5)</sup> 1924, fortr., Tegl, 6 V. n., 5 V.

o., Badev., W. C., Vd., el. L., Tlf. Sørslev 47. Sm. og prakt., godt Udhus. <sup>6)</sup> 1½ Td. L., 100 Frugtr., udm. Køkkenh. <sup>7)</sup> 4 Td. L., t. 32. <sup>8)</sup> 4 km t. M., 2 km t. St., 8 km t. Bogense, 2½ km t. Odense. <sup>10)</sup> 1,3. <sup>11)</sup> Gode.

Sp. 3. Kl. A. N. Jørgensen, f. 90, u. 22.

**Guldbjerg-Nørre Sandager.** 273 + 521 M. 570 + 1495 ha.

<sup>2)</sup> ? Alt. <sup>3)</sup> 10 og 5 %, næsten intet Retn.pr., rolige Forh., 2 Fh. <sup>4)</sup> 1 I. M., 1 Soc., 10 u. P. <sup>5)</sup> Udm., 1930, 5 V. n., 4 K. o., Vd., el. L., sm. beligg. i Smidstrup, centralt, endnu noget bart. <sup>6)</sup> ½ Td. L., ny. <sup>7)</sup> 16 Td. L., t. 38. <sup>8)</sup> 2,1 km t. G., 1,5 km t. Nr. S., 1,5 km t. St., 6 km t. Bogense. <sup>10)</sup> 1,3. <sup>11)</sup> Sm., frugtbar Egn, Grevskabet Gyldensteen i Nr. S. Sogn.

Sp. 3. Kl. H. Vilstrup, f. 00, u. 28.

## Assens Amt.

### Baag Herreds Provsti.

Provst (2. Kl.): C. F. Hansen, Assens.

Provstiudvalg: Tømrerm. P. H. Pedersen, Turup pr. Assens, og Kordegn F. C. Schmidt, Assens.

**Assens.** 4842 M. 659 ha.

<sup>2)</sup> 1500 Alt., 500 Sd., O. <sup>3)</sup> Ca. 7 %, rolige Forh., en Del kirk. Arbejde af I. M. og C., 1 Mh. og I. M. Kreds (Indremiss. C. Kjær), KFUM og K, en Del Katol. (m. Kirke). <sup>4)</sup> Alle Retn. <sup>5)</sup> Udm., 1850, rest. 1924, Tegl, 10 V., Køkken m. m. i Kælder, Vd., Badev. og W. C., Tlf. 377. <sup>6)</sup> 7 Skp. L., frugth. <sup>7)</sup> Ingen. <sup>8)</sup> Realsk. i A. <sup>10)</sup> 10,8.

Sp. 1. Kl. Provst C. F. Hansen, f. 71, u. 20.

Rkp. 2. Kl. <sup>6)</sup> Særd. god, Bol., ca. 90 Aar, Tegl, 10 V., Vd., Badev., W. C., el. L., Tlf. 273. <sup>6)</sup> 1½ Skp. L., Lysth. <sup>8)</sup> 1 Min. t. Kirke, 4 Min. t. St. <sup>9)</sup> 350 Kr.): A. H. Becker, f. 72, u. 16.

Kordegn (3. Kl.): F. C. Schmidt, f. 71, a. 13.

Organist (7. Kl.): A. Clausen, a. 30.

**Køng-(Glamsbjerg)** pr. Glamsbjerg. 2767 M. (1391 i G.). 2529 ha.

<sup>2)</sup> 516 + 303 Alt., 300 + 260 Sd., O. <sup>3)</sup> 10 og 5—6 %. Ikke saa skarpe Mods. som før, 1 Mh., I. M. Smf. (G.: Kbmd. J. C. Jensen, G.), 2 Fh., K. S. 98 (100, Skolebest. Skriver, G.), KFUM (26) og K (25), D. d. U., Højskole, Sdsk., Frisk., Y. M. Kredse. <sup>4)</sup> 8 Gr. 2 I. M., 1 K. C., 3 Soc. <sup>5)</sup> Solid og god, 1893, Skifer, 11 V. n., 4 V. o., Vd. indlagt i K., el. L., Tlf. Glamsbjerg 74. Sund. <sup>6)</sup> 2 Td. L., sm. og god, ½ Td. L. Skov. <sup>7)</sup> 26 Td. L., t. 33. <sup>8)</sup> 3 km t. G., 2,5 km t. St. (Realsk.), 15 km t. Assens, 24 km t. Odense. <sup>10)</sup> 2,5. <sup>11)</sup> Mange Arb. Hg. Søholm. Rutebiler til Od. og Assens.

Sp. 1. Kl. J. F. V. M. Kelstrup, f. 76, u. 23.

**Ørsted-Ørte** pr. Rørmossehus. 833 + 1243 M. 1910 + 2128 ha.

<sup>2)</sup> 300 + 360 Alt., 200 + 250 Sd., O. <sup>3)</sup> Som de fleste Steder paa Vestfyen, 1 Fh., enk. I. M., KFUM og K. <sup>4)</sup> 2 I. M., 11 Gr. ell. u. P. <sup>5)</sup> God, 1889, Skifer, 13 V., Pumpe, el. L., Tlf. Ø. 33. <sup>6)</sup> 2 Td. L., meget god. <sup>7)</sup> Udstykket. <sup>8)</sup> 4 km t. O., 6 km t. Aarup, 13 km t. Assens. Rutebiler. <sup>10)</sup> 2. <sup>11)</sup> Hg. Krengerup. O. Sogn lagt til Ørsted 1930.

Sp. 1. Kl. J. F. L. Wittrup, f. 71, u. 06.

**Dreslette** pr. Flemløse. 1333 M. 2364 ha.

<sup>2)</sup> 1060 Alt., 425 Sd., O. <sup>3)</sup> 10 %. Det kr. Liv

præges af I. M. Kirken i en Udkant. Gode, I. M. Smf. (Gmd. J. Jørgensen, D.), 1 Fh., KFUM (62) og K (65). <sup>4)</sup> 3 I. M., 3 Gr., 1 C. <sup>5)</sup> God, 1920, Tegl, 5 V. n., 4 V. o., Pumpe i G., el. L., Frontesp. i Syd, Badev., godt Udhus. <sup>6)</sup> 2 Td. L., god. <sup>7)</sup> 13 Td. L., t. 39. Forp. bor ikke i Pgd. <sup>8)</sup> 4 km t. St., 10 km t. Assens. <sup>10)</sup> 3,1. <sup>11)</sup> Kirken ligger uheld., Sp. pr. 1 Gg. mdl. i Løgismose Kapel, Haarby Sogn, 7,5 km dertil. Jævnt gode soc. Forh., dog en Del fattige, især i Fiskerlejet Brunshuse.

Sp. 2. Kl. S. Madsen, f. 76, u. 18.

**Flemløse.** 1516 M. 2509 ha.

<sup>2)</sup> 800 Alt., 350 Sd., O. <sup>3)</sup> 6—8 %; gode, Hørelyst, Velv., 1 Mh. og I. M. Smf. (20, Bmd. J. Jørgensen, F.), Fh., KFUK, D. d. U. (120). <sup>4)</sup> 1 I. M., 6 C. ell. u. P. <sup>5)</sup> Ret god, 1886, Skifer, 7 V., 4 K., Kld. under hele H., Vd., el. L., Tlf. Glamsbjerg 23. <sup>6)</sup> 1 ha, god Køkkenh. <sup>7)</sup> 25 Td. L., t. 34. <sup>8)</sup> St. i F., 11 km t. Assens. <sup>10)</sup> 2¼. <sup>11)</sup> Ret gode.

Sp. 2. Kl. K. Jensen, f. 83, u. 23.

**Gamtofte** pr. Assens. 1246 M. 2863 ha.

<sup>2)</sup> 600 Alt., 300 Sd., O. <sup>3)</sup> 10 %, rolige, gode, lille I. M. Kreds (Møller J. Hansen, Aborre pr. A.), 1 Mh., 1 Fh., 2 DMS Kredse. <sup>4)</sup> 2 I. M., 2 Gr., 1 K. C., 1 u. P. <sup>5)</sup> Meget god, 1908, Tegl, 11 V., Vd., el. L. <sup>6)</sup> 2 Td. L., meget god Frugth. <sup>7)</sup> 9 Td. L., Selvdr. <sup>8)</sup> ¼ Mil t. Assens (Realsk.). <sup>10)</sup> 1,9. <sup>11)</sup> Velst. Bef. Hg. Brahesborg og Vilhelmsborg.

Sp. 2. Kl. E. J. Strøbech, f. 00, u. 28.

**Haarby-(Løgismose).** 2293 M. (680 i H. By). 3277 ha.

<sup>2)</sup> 1500 Alt., 600 + 125 Sd., O. <sup>3)</sup> 12 %. Gode, Hørelyst, 1 Mh., lille I. M. Smf. (Bmd. P. Pedersen, Strandby Mark pr. Jordløse), Kreds af K. S. (500, Førstelærer Wigdal, Strandby pr. H.), gr. Ungdomsf., Ungdomsm. og Ydremsmøder i Pgd. <sup>4)</sup> 4 K. C., 2 Gr., 2 I. M. <sup>5)</sup> Udm., 1921, Tegl, 11 V., Vd., el. L., W. C., Badev., varmt Vd., Tlf. H. 16. <sup>6)</sup> 2 Td. L., tildels nyanl. <sup>7)</sup> 13¼ Td. L.,



t. 38. <sup>8)</sup> 5 km t. L., hvor Sp. pr. 1 Gg. mdl., 3½ km t. Trunderup St., 16 km t. Assens, Rutebil t. Od., Assens og Faaborg. <sup>10)</sup> 2. <sup>11)</sup> Hg. Løgismose. Læge, Apotek i H.

Sp. 2. Kl. A. N. C. Ohrt, f. 96, u. 28.

**Kerte** pr. Aarup. 1150 M. 2494 ha.

<sup>2)</sup> 300 Alt., 200 Sd., O. <sup>3)</sup> Jævnt god, velv. Bef., lille I. M. Kreds, do. K. S. 98, Ungdomsm. i Pgd., 1 Fh. <sup>4)</sup> 3 n. Gr., 4 n. K. C. <sup>5)</sup> God, 1914, Tegl, 5 V. n., 2 V. o., Vd. <sup>6)</sup> 2 Td. L., god, mange unge Frugtr. <sup>7)</sup> 23 Td. L., t. 33. <sup>8)</sup> ¼ Mil t. St., 2 Mil t. Assens. <sup>10)</sup> 2,8. <sup>11)</sup> Jævnt gode. Hg. Billeskov.

Sp. 2. Kl. C. A. L. Haugaard, f. 78, u. 13.

**Kårum** pr. Assens. 1487 M. 1744 ha.

<sup>2)</sup> 643 Alt., 275 Sd., O. <sup>3)</sup> 8—9 %, lille I. M. Smf. (20 Fam., Førstelærer Lyng), ellers u. P., ikke faa unge i Kirke, 1 Mh. <sup>4)</sup> 3 I. M., 3 Gr., 1 C. <sup>5)</sup> God, 1887, Skifer, 9 V., el. L. <sup>6)</sup> 6 Skp. L., køn, daarl. Frugth. <sup>7)</sup> 10 Skp. L., Selvdr. <sup>8)</sup> Billetsalgssted (alle Tog holder), 5 Min. fra Pgd., 3,5 km t. Assens. <sup>10)</sup> 2. <sup>11)</sup> En Stationsby og et Fiskerleje i Past.

Sp. 2. Kl. J. E. S. Jeppesen, f. 03, u. 31.

**Skydebjerg-(Aarup)** pr. Aarup. 1630 M. (heraf 973 i Aarup). 1263 ha.

<sup>2)</sup> 300 + 550 Alt., 200 + 300 Sd., O. <sup>3)</sup> 7 og 9 %. Velv. Bef., uden Retn. pr., 1 Mh. (Forretningsfører K. Rasmussen, Aa), K. S. 98 (Skræderm. Clausen-Bruun, Aa), gr. Ungdf., KFUM og K. <sup>4)</sup> 1 I. M., 3 højk., 2 Gr., 7 u. P. <sup>5)</sup> Udm., 1722, rest. 22, Straa, 7 V. n., 2 V. o., Pumpe i Br., el. L., Tlf. Aarup 162, 3 V. i en Sidebygn. <sup>6)</sup> 2 Td. L., sm., Dam, lille Lund, noget lav. <sup>7)</sup> Ingen. <sup>8)</sup> 2,5 km t. Aa., 16 km t. Assens. <sup>10)</sup> 2,5. <sup>11)</sup> Gode. Aa. Stationsby, kirk. int.

Sp. 2. Kl. P. Petersen, f. 01, u. 30.

**Søby-Turup** pr. Flemløse. 411 + 756 M. 923 + 1067 ha.

<sup>2)</sup> 204 + 162 Alt., 180 + 160 Sd., O. <sup>3)</sup> 10 og 6 %. S.: gldags Kirkelighed, T. (skilt fra S. af Gamtofte) vansk., mangler Samlingssted, I. M. Kreds (Tømrer Pedersen), Mgh.smf. i S. (Sp.), 1 Fh. <sup>4)</sup> 3 n. I. M., 2 Gr., 7 C. <sup>5)</sup> God, 1883, Tegl, 9 V., Pumpe i Brygg., el. L., Tlf. Ebberup 26. <sup>6)</sup> 0,6 ha, god. <sup>7)</sup> 2½ Td. L., t. 35. <sup>8)</sup> 6,5 km t. T., 4 km t. St., 8 km t. Assens, 30 km t. Odense. Rutebiler. <sup>10)</sup> 2,2. <sup>11)</sup> Hg. Skovgd. (udst.), Søbygd. En Del fattige i T.

Sp. 2. Kl. J. A. P. Vang, f. 04, u. 30.

**Barløse** pr. Assens. 914 M. 1674 ha.

<sup>2)</sup> Ca. 350 Alt., ca. 200 Sd., O. <sup>3)</sup> God Kkg., 1 Fh. <sup>4)</sup> 1 I. M., 5 u. P. <sup>5)</sup> God, 1859, rest. 21, Tegl, 9 V. n., 3 V. o., lidt fugtig mod N., Vd., el. L., Tlf. Salbrovad 28. <sup>6)</sup> 4½ Td. L. Have, Lund og Granplantage. <sup>7)</sup> 7 ha, Selvdr. <sup>8)</sup> 9 km t. Aarup, 10 km t. Assens (Realsk.). <sup>10)</sup> 2. <sup>11)</sup> Meget sm., Kirken højtliggende.

Sp. 3. Kl. A. Blume, f. 78, u. 17.

**Sandager-Holevad** pr. Assens. 463 + 291 M. 1070 + 603 ha.

<sup>2)</sup> Ringe Alt., 200 + 150 Sd., O. <sup>3)</sup> Ret god Kkg. Noget vskl. Forh., K. S., gr. Ungdf., Hørelyst, bedst i S. <sup>4)</sup> 1 I. M., 1 C., 10 u. P. <sup>5)</sup> 1897, Skifer, 11 V., Pumpe i K., el. L., Bol. lige ud til Vej v. Kirken. <sup>6)</sup> 1 Td. L., 1 Td. L. Lund. <sup>7)</sup> 26 Td. L., t. 37. <sup>8)</sup> 3 km t. H., 1 Mil t. Assens. <sup>10)</sup> 2. Sp. 3. Kl.

**Søllested-Vedtofte** pr. Glamsbjerg. 493 + 428 M. 1147 + 942 ha.

<sup>2)</sup> ? Alt., 118 + 150 Sd., H. i S. <sup>3)</sup> 5 og 8 %. 1 Fh., gr. Ungdf., rolige Forh. <sup>4)</sup> 11 u. P., 1 I. M. <sup>5)</sup> Særd. sm. og god, 1860, Sten, 2 Etager, 11 V., Vd., el. L., Tlf. Glamsbj. 88. <sup>6)</sup> 1 Td. L., sm. <sup>7)</sup> 24½ Td. L., t. 33. <sup>8)</sup> 2,5 km t. V., 7,5 km t. St., 4 Mil t. Odense. Rutebil. <sup>10)</sup> 2. <sup>11)</sup> Gode. Hg. Brahesholm.

Sp. 3. Kl. F. A. F. Høst, f. 74, u. 18.

**Sønderby** pr. Ebberup. 936 M. 1543 ha.

<sup>2)</sup> 256 Alt., 250 Sd., udm. O. <sup>3)</sup> 5—6 %, ingen Gr., 6 Fam. t. I. M., en Del Fromh., dog adsk. ikke kirkesøg. <sup>4)</sup> 4 u. P., 2 I. M. <sup>5)</sup> Ret god, stort Midterparti m. Tegl, Enderne Straa, 8 V., Vd., el. L., ret tør, lun og prakt. Bol. <sup>6)</sup> ⅓ Td. L., Lysth. m. Lund, ⅓ Td. L. Køkkenh., middelgod, fugtig. <sup>7)</sup> Ca. 22 Td. L. (+ Enkesøde), t. 37. <sup>8)</sup> 5 km t. St., 5 km t. Assens (Realsk.). <sup>10)</sup> ? <sup>11)</sup> Jævnt velst. Hg. Frederiksgave. En Del Arb.

Sp. 3. Kl. P. M. T. E. Frantzen, f. 64, u. 00.

**Tanderup** pr. Gelsted. 644 M. 1564 ha.

<sup>2)</sup> 300 Alt., 280 Sd., O. <sup>3)</sup> 10 %, velv. Bef., gldags Gudsfr., ikke videre Retn.væs., enk. I. M., 1 Fh., K. S. (106, Sp.), Ungdf. <sup>4)</sup> 1 I. M., 5 Gr. <sup>5)</sup> 1880 og 1907, Straa, 6 V., 3 K., Pumpe i K., el. L., Glasveranda, ligger fredeligt og lunt. 2 Ud-huse, Tlf. Husby 45. <sup>6)</sup> 2½ Td. L., smuk, terrasseform., frugth., 1 Td. L. er Skov. <sup>7)</sup> 28 Td. L., t. 33. <sup>8)</sup> 7 Min. t. Kirke og St., 14 km t. Assens. <sup>10)</sup> 0,9. <sup>11)</sup> Jævnt velst.

Sp. 3. Kl. P. L. Bjerg, f. 70, u. 27.

**Helnæs** pr. Ebberup. 540 M. 1312 ha.

<sup>2)</sup> 471 Alt., 200 Sd., O. <sup>3)</sup> God Kkg., 20 %, gode kirk. Forh., 1 Fh., lille KFUM og K, Ungdomsm. i Pgd. <sup>4)</sup> 1 I. M., 3 Gr., 2 u. P. <sup>5)</sup> God, 1860, Tegl, 4 store, 9 smaa V., Pumpe, el. L., ubekvem Bol., Tlf. H. 36. <sup>6)</sup> 1336 m<sup>2</sup>, god. <sup>7)</sup> Ingen. <sup>8)</sup> 15 km t. St., 20 km t. Assens, Rutebil. <sup>10)</sup> 1,2. <sup>11)</sup> Gode.

Sp. 3. Kl. J. H. Wilms, f. 91, u. 29.

**Baagø** pr. Assens. 261 M. 823 ha.

<sup>2)</sup> 190 Alt., 125 Sd., H. <sup>3)</sup> 12 % paa B., 36 % paa Brandsø, hvor der holdes Gudstj. 12 Gange aarl. i Skolen. Gammeldags, alm. folkekirk., u. P., ukirk. Ungdf. <sup>4)</sup> 6 u. P. <sup>5)</sup> God, 1882, Skifer, 6 V. n., 2 V. o., smaa, Pumpe. <sup>6)</sup> 1½ Skp. L., god. <sup>7)</sup> Ingen. <sup>8)</sup> 5 Min. t. Kirken, 1 Mil Sejlads t. Assens. <sup>10)</sup> 1. <sup>11)</sup> Velst. Bef. Pr. er till. Lærer, f. T. 12 Børn i 2 Kl. Udenf. Regul. 600 Kr. som Org. og Kirkesanger. Meget naturskønt.

Sp. 2. Kl. A. Poulsen, f. 77, u. 23.

### Vends Herreds Provsti.

Provst (2. Kl.): G. F. P. H. Schovsbo, Nørre Aaby-Indslev.

Provstiudvalg: Gmd. P. K. Jeppesen, Røjlegd., Nr. Aaby, og Gmd. H. J. Jørgensen, Munkgaarde pr. Aarup.

**Middelfart.** 7543 M. 1208 ha.

<sup>2)</sup> 2500 Alt., 450 Sd., O. <sup>3)</sup> 8—10 %, I. M. Smf. (Kbmd. P. C. Støvring, M.), 1 Mh., KFUM (85)

og K (100), Højskoleforen. m. Ungd.afd. (Sp.), lidt Pinsebev., Int. F. f. Bib. <sup>4)</sup> 4 I. M., 4 valgt af Højskoleforen., 5 Soc. (n. Gr.). <sup>5)</sup> God, 1905,

Tegl, 10 V., Badev., W. C., Konf.stue m. m. i Kld., Vd., Gas, el. L., Tlf. 341. <sup>6)</sup> 1600 Kv. Al., god. <sup>8)</sup> Realsk. i Byen. <sup>10)</sup> 14. <sup>11)</sup> Havne- og Fabriksby. Hindsgavl og Føne hører t. Past. Nuv. Sp. er till. Pr. v. Sindssygehosp. og oppebærer særl. Løn derfor. (770 Pat., 250 Funkt.). Meget natur-skønt. KFUM's Kredsekr. (Høgh Nielsen) bor i M. Sp. 1. Kl. O. F. og Nielsen, f. 75, u. 25.

Rkp. 2. Kl. (ingen Emb.hol.): G. F. Kinch, f. 97, u. 31.

Kordeg.: P. Hornelund, f. 70, a. 30.

Organist (2200 Kr.): Frk. M. Rasmussen, a. 30.

**Nørre Aaby-Indslev.** 1759 + 647 M. 1081 + 1116 ha.

<sup>2)</sup> 685 + 243 Alt., 250 + 250 Sd., O. <sup>3)</sup> Gode, 1 Mh. (Nr. Aa.), KFUM og K (Sekt. Andersen, N.), Indremiss. (K. Andersen), 1 Fh., K. S. 98 (50, Skolebest. O. Nielsen, N. Aa.), 1 Friskole og Eftersk., gr. Ungdf. <sup>4)</sup> 9 Gr., 2 Soc., 2 I. M. <sup>5)</sup> Udm., vedligeh., 1674 (Egebindingsv.) og 1876, Straa; 14 V., Pumpe i Br., el. L., Tlf. Nr. Aa. 42. <sup>6)</sup> 4 Td. L., god, sm., parkagt. <sup>7)</sup> 15 Td. L., t. 32. <sup>8)</sup> 3 km t. L., 2 km t. St. (Realsk.), 10 km t. Middelfart. <sup>10)</sup> 2,6. <sup>11)</sup> Stationsforh. i N. (1008 I.) Sp. 1. Kl. Provst G. F. P. H. Schovsbo, f. 72, u. 17.

**Gelsted-Rørup.** 2352 + 867 M. 2327 + 2170 ha. <sup>2)</sup> 589 + 221 Alt., 200 + 200 Sd., O. <sup>3)</sup> God Kkg., gode kirk. Forh., velv. Bef., mindre I. M. Kreds (Murer L. Larsen, G., Indremiss. K. Andersen, G.), en Del gr. præg., ogsaa mange uden f. Forb. m. Kirken, 1 Mh. (G.), 2 Fh. (G.). <sup>4)</sup> 7 Gr., 4 I. M., 3 K. C. <sup>5)</sup> Udm., 1905, Skifer, 7 V. n., 4 o., Pumpe, el. L., Tlf. G. 96. Smuk Frontesp., god Udenomsl., Konf.stue og en mindre Beblejl. i det gl. Stuehus. <sup>6)</sup> 2 Td. L., udm., megen Frugt (170 Frugtr.). <sup>7)</sup> 13 Td. L., t. 36. <sup>8)</sup> 0,2 km t. G., 4,7 km t. R., 1,2 km t. St., 21 km t. Odense. <sup>10)</sup> 4,5. <sup>11)</sup> Ret gode, dog en Del fattige i G. Stamhuset Erholm i R. (644 M. i G. St.by.)

Sp. 1. Kl. T. Terkelsen, f. 72, u. 23.

**Asperup-Rørslev.** 1496 + 559 M. 1787 + 730 ha. <sup>2)</sup> 620 + 213 Alt., 250 + 150 Sd., O. <sup>3)</sup> Gode, præget af Gr. (gr. Pr. i 85 Aar), 2 Fh., I. M. Smf. (Hjulmd. O. Christensen, Baaring), 2 K. S. 98 (45 + 25, Arkitekt Andersen, Baaring, og Gmd. V. Rosendal, R.). <sup>4)</sup> 2 I. M., 9 Gr. ell. n. Gr. <sup>5)</sup> Udm., 1886, Skifer, 10 V., 3 K., Pumpe i Brygg., el. L., Tlf. A. 82. <sup>6)</sup> 1,5 ha, udm. <sup>7)</sup> 16,5 ha, t. 33. <sup>8)</sup> 3 km t. R., St. i A., 10 km t. Middelfart, 4 km t. Brænderup (Realsk.). <sup>10)</sup> 1,6. <sup>11)</sup> Gode.

Sp. 2. Kl. H. B. L. Øllgaard, f. 88, u. 20.

**Balslev-Ejby** pr. Ejby. 434 + 1327 M. 824 + 851 ha. (998 M. i E. St.by.)

<sup>2)</sup> 185 + 202 Alt., 150 + 150 Sd. <sup>3)</sup> 5 og 4 %. Meget rolige, enk. I. M., gr. Ungdf., 1 Fh., en Del kirk. Liv, overv. Gr., K. C. <sup>4)</sup> 9 u. P., 1 I. M., 3 n. Gr. <sup>5)</sup> 1865, rest. 1922, Tegl, uprakt., kold, stor, 10 V. n., 2 K. o., Vd., el. L., Tlf. E. 120. <sup>6)</sup> 1½ Td. L., udm., dyr, tung. <sup>7)</sup> 14 Td. L., Selvdr. <sup>8)</sup> 6 km t. E., 13 km t. Middelfart, Rutebil, 4 km t. Stranden. <sup>10)</sup> 1,8. <sup>11)</sup> Natursk. — Pgd. afsides beligg.

Sp. 2. Kl. J. Jacobsen, f. 70, u. 21.

**Brænderup.** 2124 M. 2670 ha.

<sup>2)</sup> ? Alt., 300 Sd., O. <sup>3)</sup> God, velv. Bef., 1 Mh. (Gmd. J. Jørgensen, Bro Skov, Hølse), nogle I. M., KFUM og K, 1 Fh., Santal- og Ø. M.kr., 3 Sbl. <sup>4)</sup> 2 I. M., 6 n. Gr. <sup>5)</sup> God, 1687, Straa, 10 V., 2 Pumper, el. L., Tlf. 66. <sup>6)</sup> 1½ Td. L., god. <sup>7)</sup> 16 Td. L., t. 34. <sup>8)</sup> 2 km t. St. (Realsk.), 2 Mil t.

Middelfart. <sup>10)</sup> 2. <sup>11)</sup> Hg. Kjærsgd. Nogen Klasseforskel.

Sp. 2. Kl. L. S. B. Tranæs, f. 03, u. 31.

**Fjelsted-Harndrup** pr. Harndrup. 1093 + 937 M. 1917 + 887 ha.

<sup>2)</sup> 389 + 414 Alt., 250 + 220 Sd., O., H. <sup>3)</sup> 7 og 9 %, en Del trofaste Kkg., — fraregnet I. M. intet Partipr. Mange abs. ukirk. Ungd.m. i Pgd. Mindre I. M. Kredse (Gmd. Rs. Hansen, F., Sekretær P. Jensen, H.), fælles KFUM og K, 2 Fh., 3 Fam. Sbl. <sup>4)</sup> 3 I. M., 1 Soc., 5 Rad., 3 V. <sup>5)</sup> Udm., 1927, 4 V., 4 K., Vd., W. C., el. L., Badev., Udhush. m. Konf.stue (for lille), Garage, 3 gode Kld. Pgd. ligger i Fjellerup. <sup>6)</sup> 2½ Td. L., sm., gl. Træer, fugtig, hersk. Gaardsplads. <sup>7)</sup> 14 Td. L., t. 34, Selvdr.: 3½ Td. L. Ager, 4½ Eng, 21 Td. L. ringe Skov. <sup>8)</sup> 2½ km t. F. og H. og til St., 1 Times Jernbanek. t. Odense, 7 km t. Brænderup (Realsk.). <sup>10)</sup> 3. <sup>11)</sup> Jævnt gode, en Del fattige.

Sp. 2. Kl. R. Fauerskov Laursen, f. 95, u. 25.

**Gamborg-Udby** pr. Kauslunde. 540 + 602 M. 727 + 1308 ha.

<sup>2)</sup> 238 + 167 Alt., 135 + 150 S., O. <sup>3)</sup> 9 og 4 %. Præg. af Gr., 1 Fh., K. S. 98, D. d. U. (50). <sup>4)</sup> 6 Gr., 1 I. M., 5 u. P. <sup>5)</sup> Velh., 1858, Tegl, 9 V. m. m. n., Veranda og Altan, 5 V. o., Kld., Vd., el. L. <sup>6)</sup> 1½ Td. L., m. 2 Damme, stivleret. <sup>7)</sup> 14 Td. L., Selvdr. <sup>8)</sup> 6 km t. U., 1,5 km t. St., 6 km t. Middelfart. <sup>10)</sup> 2. <sup>11)</sup> Jævnt gode, Kauslunde Stationsby i G. Sogn. 2 større Fabrikker. U. var selvst. Pastorat til 1923.

Sp. 2. Kl. C. I. J. Karstoft, f. 62, u. 11 (25).

**Kauslunde.** 1445 M. 1760 ha.

<sup>2)</sup> 360 Alt., 160 Sd., O. <sup>3)</sup> 1 Mh. (Gmd. Brandt, Svendstrup, Middelfart), 1 Fh., K. S. 98 (40 Fam., Gmd. Henr. Mortensen, Skrilinge pr. Middelfart), D. d. U., KFUM og K. <sup>4)</sup> 4 n. Gr., 3 I. M. <sup>5)</sup> Særd. god, 1922, Sten, 6 V. n., 3 V. o., god Brønd, el. L. <sup>6)</sup> 5 Skp. L., god, hygg. <sup>7)</sup> 15½ Td. L., t. 38. <sup>8)</sup> St. i K., 6 km t. Middelfart. <sup>10)</sup> 1,2. <sup>11)</sup> Gennemg. velst., en Del Fabriksarb., som væs. har Arb. i Middelfart.

Sp. 2. Kl. H. M. Rasmussen, f. 94, u. 30.

**Strib-Røjleskov.** 1859 M. (heraf 1333 i S. By). 1232 ha.

<sup>2)</sup> 600 + 260 Alt., 180 + 150 Sd., O. <sup>3)</sup> 5—7 og 6 %. S. som andre Stationsbyer, R. har spredt Bebygg., derfor er Kkg. afh. af Vejret. 2 Mh. m. alm. I. M. Arb. (Fabrikant A. Jensen, S.), K. S. (42, Depotarb. K. V. Sørensen, S.). <sup>4)</sup> 5 I. M., 5 Gr., 3 Soc. <sup>5)</sup> Udm., 1919, 5 V. n., 3 K., Vd., el. L., Tlf. S. 75. <sup>6)</sup> 9000 Kv. Al., ny. <sup>8)</sup> 1 km t. S., 4 km t. R., 6 km t. Middelfart. <sup>10)</sup> 3,5. <sup>11)</sup> Hg. Billeshave udst. Meget naturskønt.

Sp. 2. Kl. P. A. V. Hermann, f. 88, u. 18.

**Vejlby** pr. Røjle. 1598 M. 2292 ha.

<sup>2)</sup> 789 Alt., 350 Sd., O. <sup>3)</sup> 15 %, I. M. præger Sognet, 1 Mh. (Sp.), 1 Fh., KFUM og K, gr. Ungdomsf., K. S. 98 (Overportør Jørgensen, Strib). <sup>4)</sup> 3 Gr., 4 I. M., Fredsvalg. <sup>5)</sup> God, 1898, Tegl, 9 V., 7 K. + Udenomsl., Pumpe i Køkk., el. L., Tlf. Røjle 66. <sup>6)</sup> 1½ Td. L., udm. <sup>7)</sup> 8½ Td. L., t. 35. <sup>8)</sup> 2 km t. St., 6 km t. Middelfart. <sup>10)</sup> 3. <sup>11)</sup> Gode soc. Forh.

Sp. 2. Kl. M. Hansen, f. 67, u. 21.

**Føns-Ørslev** pr. Nr. Aaby. 423 + 496 M. 1438 + 1914 ha.

<sup>2)</sup> Ret ringe Alt., ? Sd., O. <sup>3)</sup> Væsentlig gr. præget, 4 Fam. t. I. M., 3 Fh., Foredragsf. <sup>4)</sup> 4 Gr., 3 V., 3 R., 2 Soc. <sup>5)</sup> 1818 (Egebind. m. Rørtag) og

1883 (Grundm. m. Skifertag), 13 V. og K., Pumpe i Gd., godt Vd., el. L., Tlf. Udby 24. <sup>6)</sup> 2½ Td. L., sandm., udm. <sup>7)</sup> 24 Td. L., t. 33. <sup>8)</sup> 10 Min. t. F., 7 km t. Ø., 6 t. St. og Realsk., 13 t. Middelf., Rutebil. <sup>10)</sup> Ca. 2. <sup>11)</sup> Pgd. centr. beligg. Hg. Tybrind og Sparretorn.

Sp. 3. Kl. A. R. I d o m, f. 68, u. 09.

**Husby** pr. Ejby. 784 M. 2034 ha.

<sup>2)</sup> 242 Alt., 300 Sd., O. <sup>3)</sup> 10 %, velv. Bef., n.

gr. Præg, Hørelyst, Ungd.m. i Pgd., Ø. M., Børnegudstj., 1 Fh., D. d. U. <sup>4)</sup> 6, vides ikke. <sup>5)</sup> I Sdr. Aaby, velh., lidt fugtig, 1875, Tegl, 9 V. n., 5 K. o., stor Kld., Vd., el. L., Tlf. H. 54. <sup>6)</sup> 1½ Td. L., sm., god, fugtigt, mange store gl. Træer. <sup>7)</sup> 19 Td. L., t. 36, 1 Td. L., Selvdr. <sup>8)</sup> 1 km t. Kirke, 10 km t. St., 14 km t. Assens. <sup>10)</sup> 1,5. <sup>11)</sup> Grevs. Wedellsborg. Naturskøn Egn v. Lillebælt.

Sp. 3. Kl. E. H. S p u r, f. 90, u. 30.

## Svendborg Amt.

### Sunds Herreds Provsti.

Provst (2. Kl.): V. P. B. Clausen, Ollerup-Kirkeby.

Provstiudvalg: Møller C. F. Bukkehøve, Bukkehøve Mølle, og Tømrer. J. M. Mortensen, Ø. Skerninge.

**Svendborg. Vor Frue Kirke.** 9537 M.

<sup>2)</sup> 1348 Alt., 500 Sd., O. <sup>3)</sup> 3 %, ikke meget aand. Liv, lille I. M. Smf., faa Gr., flere C., de fleste uden rel. Int. I. M. og K. C. har Tyngdepunkt i Sct. Nicolai Sogn. 1 Mh. („Siloam“, Indremiss. Helgason), Mgh.hus („Bethel“, Fmd. Sp.), hvorfra det kirk. Arb. udgaar, Y. M. Kredse, KFUM, nogen Sektebev. <sup>4)</sup> 5 C., 2 Gr., 3 I. M., 5 Soc. <sup>5)</sup> 1800, fast Tag, 2 Etager, Stuen udlejet, 7 V. o., Vd., Gas, el. L., Tlf. S. 135. <sup>6)</sup> 1600 Kv. Al. <sup>7)</sup> 4 Td. L., 2 Dele bortl. <sup>10)</sup> 9.

Sp. 1. Kl. N. M. S ch i ø d t e, (R.\*), f. 69, u. 15. Rkp. 2. Kl. (lejet Bol.) P. A. P. D a l g a a r d, f. 89, u. 25.

Kordeg. (2. Kl.): P. Møller, f. 75, a. 19.

Organist (5. Kl.): E. Andersen, f. 81, a. 12.

**Sct. Nicolai Kirke.** 4855 M.

<sup>2)</sup> 1350 Alt., 400 Sd., O. <sup>3)</sup> 3 %. Rolige og nogenlunde normale Købstadforh., KFUM, 30 Fam. Sbl., mange Sekter, de fleste uden større Tilsl. <sup>4)</sup> 6 C., 2 I. M., 2 Arb., 1 Gr. <sup>5)</sup> 1898, Tegl, 9 V., Vd., el. L., Tlf. 1296. <sup>6)</sup> Ubetydelig. <sup>7)</sup> 2 Lodder, bortl. <sup>10)</sup> 9. <sup>11)</sup> Gymnasium i Sv.

Sp. 1. Kl. F. L. H ø e g, f. 64, u. 10.

Kordeg. (2. Kl.): V. Vaaben, f. 74, a. 15.

Organist (6. Kl.): W. Bolø, f. 94, a. 25.

**Sct. Jørgens-Sørup** pr. Svendborg. 1732 + 2103 M. 346 + 963 ha.

<sup>2)</sup> 600 + 200 Alt., 200 + 200 Sd., O. <sup>3)</sup> Udm. Kkg. i St. J. (Kirken for lille), ret god i S., Kirken ligger uheld., intet Retn.præg, Hørelyst, St. J. er Forstad t. Svbg., indlemmet i S. By fra ¼ 31, D. d. U. (100, Sp.), 1 Fh. <sup>4)</sup> 4 Gr., 4 C., 1 I. M., 5 Soc. <sup>5)</sup> Udm., 1860, Tegl, 17 V., stor Kvist, høj Kld., Økonomilejl., Vd., W. C., Badev., Gas, el. L., Tlf. Svendborg 961. <sup>6)</sup> 4½ Td. L., ualm. god, mange Frugttr., sm. beligg. langs Svendborgsund. <sup>7)</sup> 10 Td. L., t. 34. <sup>8)</sup> 3 km t. S., 1 km t. Svendborg Banegd. (Gymn.). Stedtil. <sup>10)</sup> 9. <sup>11)</sup> Mange Villaer langs Sundet. Mange Arb. og Søfolk. Omnobil til Svdbg.

Sp. 1. Kl. H. J. B i r k, f. 68, u. 17.

**Ollerup-Kirkeby.** 1261 + 1470 M. 1435 + 1727 ha.

<sup>2)</sup> 425 + 345 Alt., 200 + 200 Sd., O. <sup>3)</sup> Ret god Kkg., 3 Fh. (O., K., Egebjerg), K. S. (Højsk.-forst. I. Bækhøj), Højsk., Gymnastikhøjsk., Haandv.sk., 2 Friskoler. <sup>4)</sup> O.: 7 n. Gr., K.: 3 Soc., 2 C., 2 Gr. <sup>5)</sup> 1761, Straa, 10 V. i Brug, en Del Kamre, Vd., Badev., el. L., Tlf. V. Skerninge 85, Pgd. ejend., sm., fredet Bygn. <sup>6)</sup> 2½ Td. L., sm., 8 Td. L. Skov. <sup>7)</sup> 22 Td. L., t. 36. <sup>8)</sup> 1 Mil t. K.,

St. i O., 8 km t. Svendborg. <sup>10)</sup> 1,5. <sup>11)</sup> Hg. Nielstrup. Smukt, skovrigt. Der læses med Konf. i K. 300 Højskoleelever. I K. en Del Arb. (store Tegl-værker). 10 Sbl. fra, 10 Sbl. til.

Sp. 1. Kl. Provst V. P. B. C l a u s e n, f. 71, u. 05.

**Stenstrup-Lunde.** 1983 + 863 M. 2484 + 1787 ha.

<sup>2)</sup> 904 + 521 Alt., 250 + 300 Sd., O. <sup>3)</sup> 12—14 %. Kun lidt bev. Liv, 1 Mh. (Gdr. P. Larsen, Hundtofte pr. S.), 2 Fh., I. M. Smf. (80), KFUM (20) og K (30), 27 Sbl. t. Frim., 10 t. Valgm. <sup>4)</sup> 4 I. M., 6 C., 3 Gr. <sup>5)</sup> Udm., 1841, Tegl, 14 V., Pumpe i Køkk., el. L. <sup>6)</sup> 1,5 ha, parkl., meget lidt Frugt. <sup>7)</sup> 9 ha, t. 36. <sup>8)</sup> 2 km t. L., 1 km t. St., 12 km t. Svendborg (Latinsk., Rutebil). <sup>10)</sup> 4,5. <sup>11)</sup> Hg. Skjoldmose og Kroghenlund i S., Langkildegd. i L. 518 M. i S. By.

Sp. 1. Kl. C. H ø y r u p, f. 70, u. 13.

**Egense.** 1025 M. 2143 ha.

<sup>2)</sup> 170 Alt., 200 Sd., O. <sup>3)</sup> 3,5 %, velv. Bef., Flert. uden Særpræg, mange lige gyld., enk. Gr., Foredragsf. (110 Sp.), D. d. U. (125), 1 Fh. <sup>4)</sup> 1 Gr., 6 u. P. <sup>5)</sup> Udm., 1786, grundforb. 1926, Tegl, 7 V., 4 K., el. L., el. Pumpe, Tlf. Svendborg 1610. <sup>6)</sup> 0,7 ha, hygg., god Køkkenh., mange gl. Frugttr. <sup>7)</sup> 9 ha, t. 36. <sup>8)</sup> 1 km t. Kirken, St. v. Pgd., 6,4 km t. Svendborg. <sup>10)</sup> 2,6. <sup>11)</sup> Hg. Hvidkilde. Naturskønt. Jævn Velst.

Sp. 2. Kl. A. D. D a l s g a a r d, f. 70, u. 23.

**Kværndrup.** 1938 M. 3117 ha.

<sup>2)</sup> 257 Alt., 400 Sd., O. <sup>3)</sup> 3—5 %. Vanskelige, splittede Forh., I. M. Smf. (Manufakturhdl. E. Hansen, K.), K. S. (Gmd. L. Lund, K.), D. d. U., enk. Sekt., 200 Sbl. t. Ryslunge. <sup>4)</sup> 3 K. C., 2 Valgm., 1 K. S., 1 I. M. <sup>5)</sup> God, hersk., 1868, Tegl, 16 V., Vd., el. L., W. C. <sup>6)</sup> 2½ Td. L., god, 6 Td. L. Skov. <sup>7)</sup> 22 Td. L., t. 36. <sup>8)</sup> ½ km t. Kirken, 1 km t. St., 2 Mil t. Svendborg. <sup>10)</sup> 1. <sup>11)</sup> Hg. Egeskov. 623 M. i K. By.

Sp. 2. Kl. E. G. L. V a l e r i u s, f. 70, u. 06.

**Skaarup.** 2036 M. (678 i S.). 2758 ha.

<sup>2)</sup> 400 Alt., 300 Sd., O. <sup>3)</sup> 8 %, gode Forh., 1 Fh., Friskole, 100 Sbl. <sup>4)</sup> 8 u. P. <sup>5)</sup> Udm., 1862, rest. 24, Tegl, 14 V., dels n., dels o., Vd., el. L., Tlf. S. 112. <sup>6)</sup> 1 Td. L. <sup>7)</sup> Ingen. <sup>8)</sup> St. og Kirke v. Pgd., Statseminarium i S., 7 km t. Svendborg. <sup>10)</sup> 2,5. <sup>11)</sup> Hg. Gl. Klingstrup.

Sp. 2. Kl. H. C. R ø r d a m, f. 75, u. 23.

**Tved** pr. Svendborg. 1131 M. 1566 ha.

<sup>2)</sup> 185 Alt., 200 Sd., O. <sup>3)</sup> 1 Fh., 40 Sbl. <sup>4)</sup> 7 u. P. <sup>5)</sup> Udm., 1750, omb. 1910, Tegl, 12 V., Pum-

per, el. L., Tlf. Svbg. 1117. <sup>6)</sup> 1½ Td. L., sm., dyr. <sup>7)</sup> 3 ha, t. 38. <sup>8)</sup> 3,5 km t. Svbg., Rutebil. <sup>10)</sup> 3. <sup>11)</sup> Hg. Bjørnemose.

Sp. 2. Kl. A. V. Engell, f. 74, u. 18.

**Øster Skerninge-Hundstrup** pr. V. Skerninge. 561 + 860 M. 959 + 1626 ha.

<sup>2)</sup> 130 + 110 Alt., 150 + 200 Sd., H. <sup>3)</sup> Ret god i Ø. S., lidt ringere i H. Ø. M. Kr., 1 Fh. (Ø.), priv. Sal i H., K. S. 98 i Ø., 2 D. d. U., 3 Fam. Sbl. <sup>4)</sup> 8 n. Gr., 4 K. C. <sup>5)</sup> Velh., hygg., prakt., 1765, Straa, 8 V. n., 5 K. o., Badev., W. C., Vd., el. L., Tlf. V. Sk. 102, sm. Uds. over Have og Ollerup Sø. <sup>6)</sup> 2¼ Td. L., sm., fugtig, gr. op t. Sø, 10½ Td. L. Skov. <sup>7)</sup> 23 Td. L., t. 34. <sup>8)</sup> 6 km t. H., 0,6 km t. Trinbræt, 2 km t. St., 10 km t. Svendborg. <sup>10)</sup> 1,8. <sup>11)</sup> Gode, særlig i Ø. Hg. Ullemose i Ø., Flintholm og Langeskov i H. Pr. læser m. Konf. i H. 1 Gg. ugl. Store Afstande, 2 Sogne ml. Ø. og H.

Sp. 2. Kl. N. O. M. Jakobsen, f. 03, u. 30.

**Taainge.** (De 3 flg. Sognekald.)

**Bregninge-Valdemar Slots Kapel.** 1675 M. (601 i Troense). 2017 ha.

<sup>2)</sup> 660 Alt., 250 + 200 Sd., O., H. <sup>3)</sup> 7—8 %. Gode, folkekirkelige Forh. med god Samling om Kirken og Pgd. Regelm. Mgh.- og Ungd.m. i Pgd., 2 Y. M. Kredse (fælles f. DMS og Ø. M.), 2 Sykredse, Bibell., Kirkeblad. <sup>4)</sup> Uden Partipr. <sup>5)</sup> Udm., 1876, Tegl, 12 V., Vd., W. C., el. L., Centralv., sm. Beliggh., sm. Indkørsel, Tlf. Troense 37. <sup>6)</sup> 3½ Td. L. Have og Gaardspl., sm. anl., usædv. sm. Udsigt. <sup>7)</sup> 16 Td. L., Selvdr. <sup>8)</sup> 3,5 km t. V., 4 km t. Svendborg, 3,5 km t. Dampfærge. <sup>10)</sup> 4,1. <sup>11)</sup> Valdemar Slot Hg. Meget naturskønt.

Sp. 2. Kl. J. J. N. Juul Sørensen, f. 97, u. 28.

**Landet** pr. Svendborg. 1049 M. 1914 ha.

<sup>2)</sup> 100 Alt., 200 Sd., O. <sup>3)</sup> Nogenlunde Kkg., rolige, 1 Fh., D. d. U. fælles f. hele Øen (350). <sup>4)</sup> 2 Soc., 5 u. P. <sup>5)</sup> 1856, ret god, lidt fugtig, Tegl, 13 V., Pumpe i K., el. L., Tlf. L. 18. <sup>6)</sup> 2 Td. L., sm., frugtrig. <sup>7)</sup> 20 Td. L., t. 33. <sup>8)</sup> 7,5 km t. Svendborg. <sup>10)</sup> 1,8. <sup>11)</sup> Jævnt gode. Udenf. Regul. 568 Kr., naar der ikke er Enke. Sm. og sundt. Frugthart.

Sp. 2. Kl. N. L. Nielsen, f. 77, u. 22.

**Bjerrby** pr. Svendborg. 1473 M. 3032 ha.

<sup>2)</sup> 270 Alt., 400 Sd., O. <sup>3)</sup> Meget varierende Kkg., 4 %, 1 Fh. <sup>4)</sup> 7 u. P. <sup>5)</sup> Udm., 1897, Cement, 13 V., Vd., el. L., delv. Centralv., Tlf. B. 17. <sup>6)</sup> 3 Td. L., sm. <sup>7)</sup> 3 Td. L., bortf. <sup>8)</sup> 0,3 km t. Kirke, 10 km t. Overfart t. Svendborg. Rutebil. <sup>11)</sup> Meget ensartet Bef. Udenf. Regul. har Sp. 11 Td. L. (bortlejet) for at levere Brød og Vin t. Kirken.

Sp. 2. Kl. H. Larsen, f. 79, u. 22.

**Tursø** pr. Svendborg. 1356 M. 739 ha.

<sup>2)</sup> 600 Alt., 300 Sd., O. <sup>3)</sup> 10—20 %. Gode kirk. Forh., Børnegudstj., Pigemøder, Ø. M., Mgh.møde. <sup>4)</sup> 2 Gr., 5 C. <sup>5)</sup> Udm., 1925, Tegl, 5 V. n., 3 V. o., Badev., Centralv., W. C., el. L., højt og sm. beligg. ved Sundet. <sup>6)</sup> 0,3 ha, sm., vid Udsigt. <sup>7)</sup> 2½ Td. L., bortf. <sup>8)</sup> 1 Mil t. Svendborg, god Forb. <sup>10)</sup> 9. <sup>11)</sup> Usædv. naturskønt, mildt Klima. Postbaad t. Svendb. fl. Gg. dagl.

Sp. 2. Kl. E. L. P. Herskind, f. 89, u. 28.

**Drejø-(Skarø)** pr. Svendborg. 558 M. 822 ha.

<sup>2)</sup> 210 + 40 Alt., 200 + 90 Sd. <sup>3)</sup> 10 %. Gldags, velv., kirk.sindet Bef., ingen kirk. Retning, 4 Fh. (et paa hver af Past. 4 Øer). <sup>4)</sup> 6 n. C. <sup>5)</sup> Udm., 1807, rest. 26, Straa, 6 V. og en Sal n., 2 V. o., Vd., el. L., Badev., W. C. Sm. gl. firlænget Gaard, Bindv. <sup>6)</sup> ½ Td. L., gl., sm., god Bærfrugt. <sup>7)</sup> 12 Td. L., t. 38. <sup>8)</sup> 0,3 km t. D. Kirke, 4 km t. S., hvor der præd. 2 Gg. mdl. om Sommeren, 1 Gg. om Vinteren, 1,5 km t. Dampsk., 16 km t. Svendborg, 8 km t. Ærøskøbing. <sup>10)</sup> 1,3. <sup>11)</sup> Væs. Landmd. og Fiskere, jævnt velst. Foruden D. og S.: Hjortø og Birkholm. Befordring pr. Motorbaad. Rutedamper (Svendbg.—Ærøskøb.) kan benyttes om Hverd. t. S. og Hjortø.

Sp. 3. Kl. M. Blum, f. 93, u. 22.

**Strynø.** 623 M. 583 ha.

<sup>2)</sup> 840 Alt., 287 Sd., O. <sup>3)</sup> 30 %. En Del kirk. Sans, lidt Retn.pr., DMS, Ø. M. Kredse, KFUK (25). <sup>4)</sup> 6 u. P. <sup>5)</sup> Velbyg. og velh., 1874, Tegl, 11 V., Badev., Pumpe i Br., el. L. <sup>6)</sup> 1 Td. L., god, velh. <sup>7)</sup> Ingen. <sup>8)</sup> ½ Times Sejlads t. Rudkøbing. <sup>10)</sup> 4,2. <sup>11)</sup> Gennemg. smaa Kaar og nøjsomme Vaner. Stor Velv. og f. Pr.

Sp. 3. Kl. A. Busch, f. 91, u. 31.

## Salling Herreds Provsti.

Provst (2. Kl.): M. P. Madsen, Faaborg.

Provstiidvalg: Murerm. A. Andersen, Faaborg, og Sognefoged L. Kristensen, Vantinge.

**Faaborg-Diarnisse.** 4580 + 1021 M. (D.: 1861 ha).

<sup>2)</sup> 1500 + 100 Alt., 500 + 150 Sd., O. <sup>3)</sup> I. M. Smf. (100, Murerm. Andersen, F.), 1 Mh. (Indremissionær P. H. Sørensen), 2 Fh. (i D.), KFUM (25, egen Bygn.) og K (40), Metodistkirke. <sup>4)</sup> 4 K. C., 3 I. M., 3 fris., 8 u. P. <sup>5)</sup> 1902, Tegl, 4 V. n., 5 V. o., Vd., el. L., god, Tlf. F. 478. <sup>6)</sup> ½ Td. L. <sup>7)</sup> Ingen. <sup>8)</sup> 5 km t. D., Realsk. i F. <sup>10)</sup> 11. <sup>11)</sup> Hg. Holstenshus i D. Jævne.

Sp. 1. Kl. Provst M. P. Madsen, f. 76, u. 28.

Kkp. 4. Kl. (ingen Emb.hol.): G. H. Rasmussen, f. 01, u. 29.

Kordeg. i F. (3. Kl.): A. T. Rasmussen, f. 74, a. 13. Organist (2000 Kr.): Fru C. Klein, f. 57, a. 03.

**Brahetrolleborg-Krarup** pr. Korinth. 2510 + 847 M. 4639 + 1606 ha.

<sup>2)</sup> 350 + 250 Alt., 300 + 150 Sd., O., H. <sup>3)</sup> 5 og 8 %. Ikke udpr., 2 Fh., D. d. U. (100), Landbrugssk., 3 Fam. Sbl. <sup>4)</sup> 3 Soc., 11 u. P. <sup>5)</sup> I

Haagerup, i en Udkant af Past., 1813, Tegl, 9 V. n., 5 V. o., Brønd, el. L. Den nuv. Pr. bor i Korinth. <sup>6)</sup> 1 ha, parkagt. <sup>7)</sup> 11 ha, t. 34. <sup>8)</sup> 3 km t. B., 5½ km t. K., Holdeplads v. Pgd., 4 km t. Korinth, 13 km t. Faaborg (Realsk.). <sup>10)</sup> 3,5. <sup>11)</sup> Stor Arbejderbef. Naturskønt, megen Skov. Brahetrolleborg Hg. Kirken en Fløj deraf. Kkp. i Horne er forpligtet til at deltage i den kirk. Betj. af B.-K. Pastorat.

Sp. 1. Kl. J. C. Clausen (R.\*), f. 64, u. 18.

**Hillerslev-Øster Hæsingø** pr. Højrup. 1396 + 550 M. 2521 + 2046 ha.

<sup>2)</sup> 500 + 150 Alt., 250 + 200 Sd., O. <sup>3)</sup> 5 og 10 %. 2 Fh., lille I. M. Smf. (Bødker Skov, Nybølle, Espe), lille K. S. (Lærer Appel, Nybølle), Ungdf., 46 til Valgm. ell. Frimgh., Frisk., 2 Fh. <sup>4)</sup> 9 n. Gr., 1 I. M., 3 u. P. <sup>5)</sup> Udm., 1918, Tegl, 9 V., Vd., el. L., Tlf. Højrup 176. <sup>6)</sup> 2 Td. L., sandet. <sup>7)</sup> Ingen. <sup>8)</sup> 4,8 km t. Ø. H., 2,2 km t. St.,



15 km t. Faaborg. Rutebil Ringe—Assens. <sup>10</sup>) 1,5. <sup>11</sup>) Grevsk. Muckadell (Arreskov) i Ø., Hg. Gjelskov i H. Mange Smaafolk. Naturskønt. Ø. Hæsing selvst. Pastorat til 1923. Pgd. (opf. 1921) er Forp.bol. og Pogeskole.

Sp. 1. Kl. G. B. Jespersen, f. 01, u. 30.

**Horne-(Bøden-Dyreborg)** pr. Faaborg. 2685 M. 3862 ha.

<sup>2</sup>) 673 Alt., 300 + 100 + 100 Sd., O. <sup>3</sup>) 8—9 %. Fra gl. Tid god Kkg., 1 Mh., 1 Fh., KFUM og K, gode Forh. <sup>4</sup>) 8, intet oplyst. <sup>5</sup>) Udm., den største Del fra 1855, Resten 1688, Tegl og Straa, 10 V., Pumpe i K., el. L., Tlf. 41. <sup>6</sup>) 3 Td. L., sm., god, frugtrig, sm. Uds. <sup>7</sup>) 21 Td. L., t. 34. <sup>8</sup>) 7 og 6 km t. Bedehusene i B. og D., 6 km t. Faaborg. Rutebil. <sup>10</sup>) 2,5. <sup>11</sup>) Hg. Hvedholm er Plejehjem f. Sindssyge. Naturskøn Halvø. Gudstj. i B. og D. hveranden Sønd.

Sp. 1. Kl. Dr. phil. F. L. J. Østrup, f. 62, u. 23.

Kkp. 4. Kl. (God Bol., 1916, Tegl, 3 V. n., 4 V. o., Konfstue,  $\frac{3}{4}$  Td. L. Have. Kkp. er forpligtet til at deltage i den kirk. Betjening af Brahetrolleborg-Krarup Pastorat. 15 km t. B., 18 km t. K.): S. J. R. Gjetting, f. 03, u. 31.

**Svanninge** pr. Millinge. 2317 M. 3581 ha.

<sup>2</sup>) 551 Alt., 450 Sd., O. <sup>3</sup>) 6,2 %, I. M. Kreds, 1 Fh., KFUM og K, lidt Sektv. <sup>4</sup>) 2 I. M., 2 C., 2 Gr., 2 Soc. <sup>5</sup>) Udm., 1768, Tegl, 7 V. n., 2 V. o., Vd., el. L., Tlf. Faaborg 454. <sup>6</sup>) 6 (seks) Td. L., ualm. sm., Søer og Kanaler, kostbar, kun lidt Frugt. 12 Td. L. Skov. <sup>7</sup>) 18 Td. L., Selvdr. <sup>8</sup>) 7 km t. Falsled (Sømands- og Fiskerby), her holder Pr. Gudstj. hver 14. Dag. Kirke opføres 1931. 1 km t. St., 4 km t. Faaborg. Rutebil. <sup>10</sup>) 3,1. <sup>11</sup>) Hg. Stensgd., Faaborg Sygehus' Epidemiafd. i Sognet. Ved Faaborg Villakvarter.

Sp. 1. Kl. C. T. Høy, f. 62, u. 15.

**Allested-Vejle.** 702 + 687 M. 959 + 993 ha.

<sup>2</sup>) 250 + 300 Alt., 150 + 150 Sd., O. <sup>3</sup>) 10 og 9 %. 3 Fh., rolige, ikke Retn.pr., ikke meget Liv, Hørelyst, Ungdm. i Pgd., 5 Fam. t. Valgmgh., 10 Fam. t. Frimgh. <sup>4</sup>) 1 I. M., 11 n. u. P. <sup>5</sup>) Udm., køn, 1909, Tegl, 5 V., 6 K., Pumpe i K., el. L., Tlf. A. 74. <sup>6</sup>) 2 Td. L., god. <sup>7</sup>) 13 Td. L., t. 37. <sup>8</sup>) 2 km t. V., 1 km t. St., 19 km t. Odense. <sup>10</sup>) 2. <sup>11</sup>) Jævnt velst., opvoksende Stationsby.

Sp. 2. Kl. F. E. G. Polke, f. 00, u. 28.

**Espe-Vantinge.** 943 + 304 M. 1406 + 718 ha.

<sup>2</sup>) 350 + 130 Alt., 200 + 100 Sd., O. i E. <sup>3</sup>) 8 og 10 %, ret gode kirk. Forh., 2 Fh., 16 Fam. Sbl., lidt Sektv. <sup>4</sup>) 4 Gr., 2 I. M., 6 C. <sup>5</sup>) God, 1848, Tegl, 13 V., Vd., Centralv., el. L., Tlf. Vantinge 106. <sup>6</sup>)  $\frac{2}{2}$  Td. L., leret, fugtig, sm., mange Frugttræer. <sup>7</sup>) 20 Td. L., t. 38, 21 Td. L. Skov. <sup>8</sup>) 5 km t. V., 10 Min. t. St., 5 km t. Realsk., 20 km t. Købst. <sup>9</sup>) 550 Kr., 400 Kr. <sup>10</sup>) 2,2. <sup>11</sup>) Gode.

Sp. 2. Kl. J. J. J. Rossel, f. 72, u. 17.

**Jordløse-Haarstrup.** 1116 + 775 M. 2330 + 1679 ha.

<sup>2</sup>) 550 + 350 Alt., ca. 250 + ca. 250 Sd., O. <sup>3</sup>) 10 %, gode, I. M. Kreds (ca. 30, Gdr. P. Søbye, J.), 2 Ungdf. (verdsl.), 2 Fh., 60 Sbl. t. Ryslinge Frimgh. <sup>4</sup>) 4 Gr., 1 n. I. M., 8 u. P. <sup>5</sup>) Ret god, 1735, rest. 1924, Straa, 12 V. foruden K., Pumpe i Brygg, el. L., Tlf. Haarby 88. <sup>6</sup>) 1 Td. L. (m. Bygn. og Gd-plads), 2 Skp. L. Køkkenh. <sup>7</sup>) 12 Td. L., t. 39. <sup>8</sup>) 4 km t. H., 6 Min. t. St., 17 km t. Faaborg (Realsk.). <sup>10</sup>) 1—2. <sup>11</sup>) Hg. Damsbo og Søbo, Østrupgd.

Sp. 2. Kl. C. E. Thanning, f. 05, u. 31.

**Herringe-Gestelev** pr. Rudme. 517 + 614 M. 1091 + 1097 ha.

<sup>2</sup>) 162 + 155 Alt., 160 + 180 Sd., H. <sup>3</sup>) Middelgod Kkg., DMS Kreds i H., Pigem., Børnegudstj. i G., ikke meget bev. Liv, smaa I. M. Kredse, en Del Gr., 2 Fh., 2 Ungdf. (88 + 100), en Del Sbl. t. Valgmgh. og Frimgh. <sup>4</sup>) 12, intet opl. <sup>5</sup>) God, 1708, Straa, 12 V., nogenlunde Vd., 3 Brønde, el. L., Tlf. Ringe 139. <sup>6</sup>)  $\frac{1}{2}$  Td. L., god, frugth. <sup>7</sup>) 11 ha, t. 39. <sup>8</sup>) 4,5 km t. G., 3 km t. St., 3 Mil t. Faaborg. <sup>10</sup>) 1. <sup>11</sup>) Hg. Fjellebro i H., Nordskov i G.

Sp. 2. Kl. L. B. Leth, f. 63, u. 08.

**Nørre Broby.** 1726 M. 3020 ha.

<sup>2</sup>) 900 Alt., 250 Sd., O. <sup>3</sup>) 10 %. Gode Forh., enk. I. M., iøv. væs. gr. præget, 1 Fh., K. S. (50, Skolebest. Holmgaard), 2 Friskoler, D. d. U. (150), 10 Fam. t. Valgmgh. <sup>4</sup>) 4 Gr., 2 K. C., 1 I. M. <sup>5</sup>) Sm. Bindingsv.bygn., dyr, fredet, 1818, Straa, 12 V., velh., Pumpe i Brygg, el. L., Tlf. Brobyværk 27. <sup>6</sup>) 1 ha, meget sm., v. Odense Aa. <sup>7</sup>) 10 ha, t. 38. <sup>8</sup>) 8 Min. t. St., 20 km t. Odense. <sup>10</sup>) 2. <sup>11</sup>) Gode soc. Forh. Hg. Lundegd.

Sp. 2. Kl. O. Pedersen, f. 70, u. 13.

**Sønder Broby** pr. Brobyværk. 1234 M. 2311 ha.

<sup>2</sup>) 775 Alt., 180 Sd., O. <sup>3</sup>) 12 %, meget gode, Hørelyst, 1 Mh. og I. M. Smf. (Gmd. Jørg. Jøppesen, S.), D. d. U., 1 Fh. <sup>4</sup>) 2 Gr., 3 C., 2 I. M. <sup>5</sup>) Sund, god, 1868, Skifer, 12 V. n., 3 V. o., Pumpe i K., el. L., Tlf. Brobyværk 84. <sup>6</sup>) 3 Td. L., udm., 21 Td. L. Skov. <sup>7</sup>) 14 Td. L., t. 31. <sup>8</sup>) 1 km t. St., 15 km t. Faaborg. <sup>10</sup>) 3,6. <sup>11</sup>) Hg. Brobygd. Jævn Velst. I Brobyværk 551 M.

Sp. 2. Kl. J. A. Rasmussen, f. 96, u. 29.

**Vester Aaby-Astrup.** 1212 + 821 M. 2293 + 1230 ha.

<sup>2</sup>) 415 + 325 Alt., 250 + 150 Sd., O. <sup>3</sup>) 5 og 7 %. I. M. Smf. (Gmd. Jok. Aagaard, V.), K. S. (Sp.), 3 Fh., 1 D. d. U. <sup>4</sup>) 2 I. M., 5 Gr., 6 u. P. <sup>5</sup>) 1844, Tegl, 8 V., Pumpe, el. L., Tlf. V. Skerninge 211. <sup>6</sup>) 3 Td. L., udm., flere sjældne Træer. <sup>7</sup>) 25 Td. L., Selvdr. <sup>8</sup>)  $\frac{3}{2}$  km t. Aa., St. i V., 10 km t. Faaborg. Rutebil. <sup>10</sup>) 1,6. <sup>11</sup>) Ikke store soc. Mods. Hg. Brændgd. i V., Nakkebølle i Aa., Sanatorium i Aa., Gudstj. her hver 14. Dag.

Sp. 2. Kl. H. C. Andersen, f. 79, u. 26.

**Vester Hæsing-Sandholts Lyndelse.** 1131 + 422 M. 1666 + 1034 ha.

<sup>2</sup>) 450 + 200 Alt., 250 + 200 Sd., O. i V. <sup>3</sup>) 10 og 12 %, gode Forh., megen kirk. Int., uden stærke Retn.brydn., 3 Fh. <sup>4</sup>) Alle kirk. <sup>5</sup>) Udm., 1716, rest. 26, sund, Straa, 8 V., 2 K., Vd., Badev., W. C., el. L., Tlf. Brobyværk 9. <sup>6</sup>) 2 Td. L., mest Park, sm. Allé fra Landevejen. <sup>7</sup>) 21 Td. L., t. 35. <sup>8</sup>) 5 km t. S., 5 km t. Brobyværk, 13 km t. Faaborg. <sup>10</sup>) 5. <sup>11</sup>) Hg. Sandholt. Gode Forh., mange smaa Hjem.

Sp. 2. Kl. G. Schiøler, f. 00, u. 25.

**Vester Skerninge-Uibølle.** 970 + 967 M. 1063 + 1252 ha. (511 M. i V. S. By.)

<sup>2</sup>) 180 + 200 Alt., 200 + 150 Sd., H. <sup>3</sup>) 5 %, velv., gng. velst. Bef., svingende Kkg., K. S. Kreds for flere Sogne, overv. gr., 2 Fh., D. d. U., enk. I. M., flest Gr. <sup>4</sup>) 10 Gr., 2 Soc. <sup>5</sup>) Ca. 1690, Tegl, 11 V., Pumpe, el. L., særd. god, sund, Centralv., Badev. <sup>6</sup>) 2 Td. L., frugth. men fordringsfuld. <sup>7</sup>) 15 Td. L., t. 38. <sup>8</sup>)  $\frac{2}{2}$  km t. U., St. i V. S., 10 km t. Svendborg. Rutebil. <sup>10</sup>) 2,5. <sup>11</sup>) Hg. Rødkilde i U. Ret store soc. Forsk.

Sp. 2. Kl. J. W. Nellemann, f. 76, u. 19.

**Avernakø** pr. Faaborg. 338 M. 599 ha.

<sup>2)</sup> 204 Alt., 150 Sd. <sup>3)</sup> 10 %, 2 Fh., rolige, gl.-dags Forh., intet Retn.væs. <sup>4)</sup> 6 u. P. <sup>5)</sup> God, 1846, Straa, 5 V., 5 K., Pumpe, el. L. <sup>6)</sup> 9 Skp. L., sm. <sup>7)</sup> 20 Td. L., t. 33. <sup>8)</sup> 1 km t. Kirken og t. Dampskibsbros, 8 km t. Faaborg (god Forb.). <sup>10)</sup> 1,2. <sup>11)</sup> Jævn Velst.

Sp. 3. Kl. C. C. Jensen, f. 74, u. 09.

**Lye** pr. Faaborg. 375 M. 614 ha.

<sup>2)</sup> 150 Alt., 200 Sd., H. <sup>3)</sup> 15 %, kirk. og velv. Bef. u. P., Ø. M. Kreds. <sup>4)</sup> 6 u. P. <sup>5)</sup> Dels ældre, dels 1881, Straa, god, hygg., 12 V., stor Fs.stue, godt Vd., maa hentes hos Nabo, el. L. kan faas, Tlf. Faaborg 2012. <sup>6)</sup> 1½ Td. L., i 3 Dele, god. <sup>7)</sup> Ingen. <sup>8)</sup> 2 G. dgl. Forb. m. Faaborg, Post fra Kbhvn. samme Dag. <sup>10)</sup> 1.

Sp. 3. Kl. C. M. Qvist, f. 90, u. 27.

## Gudme-Vinding Herreders Provsti.

Provst (1. Kl.):

Provstiudvalg: Gmd. L. P. Larsen, Pederstrup, og Murerm. H. Jensen, Gudrunvej, Nyborg.

### Gudme Herred.

**Gislev-Ellested.** 2016 + 477 M. 3367 + 1178 ha.

<sup>2)</sup> 835 + 226 Alt., 450 + 150 Sd., O. <sup>3)</sup> 12—14 og 10—12 %. Trofaste, bevidste Sognemgh.der, især stærkt pr. af Valg- og Frimgh.bev. i Ryslinge, ca. 290 til Valgm., 260 t. Frimgh., Mh., 2 DMS, 3 Fh. <sup>4)</sup> Alle Retn. <sup>5)</sup> Udm., hersk., 1889, Skifer, 8 V., 5 K., Badev., W. C., Vd., el. L., Tlf. G. 32. <sup>6)</sup> 4 Td. L., vskl., kold, frugt., 14 ha Skov. <sup>7)</sup> 22 Td. L., t. 39. <sup>8)</sup> 4 km t. E. (besværl. Vej), 8 km ad god Vej), 3 km t. St., 18 km t. Nyborg, Rutebil. <sup>10)</sup> 3. <sup>11)</sup> Ret velst., ren Landbef., Hg. Lykkesholm i E.

Sp. 1. Kl. L. P. Fabricius, f. 91, u. 27.

**Ringe.** 3873 M. (1863 i R. By). 3455 ha.

<sup>2)</sup> 795 Alt., 345 Sd., O. <sup>3)</sup> Kkg. 9 %. Int. Bef., overv. gr., 1 Mh., I. M. Smf. (Tandlæge Kaaber, R.), 2 Friskoler, 450 Sbl. t. Ryslinge, enk. Advent. <sup>4)</sup> 6 Gr., 1 K. C., 1 I. M., 1 Soc. <sup>5)</sup> God, 1895—96, Skifer, 6 V. + 3 Gæstev. + 2 Pigev., Badev., Gas, indl. Vd. og el. L. <sup>6)</sup> 1½ Td. L., god, parkagtig. <sup>7)</sup> 16 Td. L., t. 38. <sup>8)</sup> ½ km t. St., 21,5 km t. Odense, Rutebil, Realsk. i Byen. <sup>10)</sup> 3. <sup>11)</sup> 3 Proprietærgaarde. KFUM's Kredssek. (Blicher Hansen) bor i R.

Sp. 1. Kl. J. K. Carlsen, f. 66, u. 15.

**Gudbjerg** pr. Gudme. 1812 M. 4385 ha.

<sup>2)</sup> 335 Alt., 250 Sd., O. <sup>3)</sup> 3—4 %, ikke meget kirk. Liv, Bef. velv. mod Præsten, 1 Fh., 1 Friskole, 34 Fam. og 18 Pers. Sbl. t. Valgmgh., 4 Fam. t. Sektv. <sup>4)</sup> 3 Gr., 3 K. C., 1 n. I. M. <sup>5)</sup> Sund, tør, lun, 1863, Tegl (utæt), 13 V., daarligt Vd., el. L., Tlf. Hesselager 184. <sup>6)</sup> 1½ Td. L., sm. <sup>7)</sup> 17 Td. L., t. 31. <sup>8)</sup> 3 km t. St., 12 km t. Svendborg (Latinsk.). <sup>10)</sup> 3,9. <sup>11)</sup> Ret velst. Bef., Hg. Mullerup. I en Skole (ca. 5 km fra Pgd.) præd. friv. een Gang mdl. Kirkebil.

Sp. 2. Kl. I. J. Sveistrup, f. 64, u. 08.

**Gudme-Brudager.** 1166 + 544 M. 1582 + 974 ha.

<sup>2)</sup> 250 + 100 Alt., 250 + 130 Sd., O. <sup>3)</sup> 10 % af Sognemgh. Gode Forh., velv. Bef., Horelyst, Ungdm. i Pgd., 2 Fh., ca. 315 t. Valgmgh. i Vejstrup. <sup>4)</sup> 1 Valgmgh., 12 af Sognemgh. <sup>5)</sup> 1861, Tegl, 6 V., 2 K. n., 3 V. o., god og sm., 4-længet, Brønd, el. L., Tlf. Hesselager 278. <sup>6)</sup> 0,6 ha, sm. <sup>7)</sup> 21 Td. L., t. 32. <sup>8)</sup> 5,5 km t. B., St. i G., 15 km t. Svendborg. <sup>10)</sup> 3,2. <sup>11)</sup> Stamb. Broholm.

Sp. 2. Kl. C. Petersen, f. 99, u. 29.

**Hesselager.** 1914 M. 2690 ha.

<sup>2)</sup> 426 Alt., 350 Sd., O. <sup>3)</sup> 10 %, gode, kirk. Bef. Ikke stærkt Partipræg, Velv. o. f. Kirken, Kirkeblad, Santalkreds, KFUK, 19 Fam. Sbl., enk. Grunnets Frimgh., Friskole, K. S. 98 (26, Sp.), Ungdomsm. i Pgd. (100). <sup>4)</sup> 3 Gr., 1 I. M., 3 u. P.

<sup>5)</sup> Udm., 1872, Skifer, 8 V., 3 K., 9 Kld.rum, elektr. Pumpe, Badev., el. L., Tlf. H. 69, Køkken og Økonomilejl. i Kld. <sup>6)</sup> 4½ Td. L., svær at holde ren, ca. 300 Frugttr., 9 Td. L. Skov. <sup>7)</sup> 21 Td. L., t. 38. <sup>8)</sup> 1 km t. St., 18 km t. Nyborg og Svendborg. <sup>10)</sup> 1,8. <sup>11)</sup> Velst., Hg. Hesselagergd. Pr. præd. 15 Gg. aarl. i Fiskerlejet Revsøre.

Sp. 2. Kl. G. Bruun, f. 91, u. 23.

**Langaa-Øksendrup** pr. Rygaard. 529 + 492 M. 1051 + 744 ha.

<sup>2)</sup> 186 + 174 Alt., 75 + 75 Sd., O. <sup>3)</sup> 7—8 %, velv. Bef., ret gode, rolige, gl.dags, 2 Fh., 13 Sbl. <sup>4)</sup> 12 u. P. <sup>5)</sup> 1854, Tegl, 11 V., Pumpe i K., el. L. <sup>6)</sup> 1 Td. L., god. <sup>7)</sup> 17 Td. L., bortforp. <sup>8)</sup> 3 km t. Ø., 0,5 km t. St., 15 km t. Nyborg. <sup>10)</sup> 1. <sup>11)</sup> Hg. Rygaard.

Sp. 2. Kl. N. P. Hansen, f. 97, u. 27.

**Oure-Vejstrup-(Lundeborg).** 1216 + 731 M. 1581 + 932 ha.

<sup>2)</sup> ? Alt., 200 + 200 Sd., O. <sup>3)</sup> Alm. Intet særl. Valgmgh. m. Kirke og Pgd. i V., Baptistkirke i O. <sup>4)</sup> Alle Retn. <sup>5)</sup> God, 1916, Tegl, 12 V., Pumpe i K., el. L. <sup>6)</sup> 4 Td. L., sm., fugtig. <sup>7)</sup> 22 Td. L., t. 33. <sup>8)</sup> 2 km t. V., 4 km t. L., St. i O., 1½ Mil t. Svendborg. <sup>10)</sup> 3. <sup>11)</sup> Gode. Naturskønt, langs Storebælt.

Sp. 2. Kl. S. N. Stubb, f. 68, u. 12.

**Vejstrup Valgmenighed** (st. 1875, 800 Medl., fortr. fra Oure-V., Gudme-B., Skaarup, Svendborg, Gudbjerg, Hesselager og Tved. V. Valgmgh.kirke og Sct. Nicolai K., Svendborg (1 G. mdl.) benyttes. Fmd. Gmd. Hans Kristensen, Bleggd., V. Præstebol. i V., 1897, udm., stor, god, Have, Tlf. V. 81): A. P. Nørgaard, f. 79, a. 17.

**Ryslinge.** 1500 M. 1488 ha.

<sup>2)</sup> Ca. 300 Alt., 300 Sd., O. <sup>3)</sup> Skønt Beboerne kirk. set er stærkt splittede, er der dog særd. god Kkg. ved Sognemgh.s Gudstj., stor Højskole, Gymnastikhus, hvor Møder m. m. afholdes, ca. Halvdelen af Bef. t. Valg- og Frimgh. <sup>4)</sup> 5 af Sognemgh., 1 af Valgmgh., 1 af gr. Valgmgh. <sup>5)</sup> Velh., hygg., god, 1842, Straa, 8 V., Pumpe, el. L., Tlf. 87. <sup>6)</sup> Ca. 1½ Td. L., god, leret, daarlig Frugt. <sup>7)</sup> 21 Td. L., t. 35. <sup>8)</sup> 4½ km t. Ringe (Realsk.), 25 km t. Odense, St. i R. <sup>10)</sup> 2,7. <sup>11)</sup> Til Emb. ca. 5 Td. L. Skov, Selvdr., Hg. Tøystrup og Krumstrup.

Sp. 2. Kl. E. Nielsen, f. 00, u. 31.

**Ryslinge grundtv. Valgmenighed** (st. 1921 (1866), 1050 Medl., fortr. fra Ryslinge, Ringe, Herringe-G., Kværndrup, Ørbæk, Hillerslev, Espe-V. Nazarethkirken i R. benyttes, enk. Sognekirker lige-saa. Fmd. Gmd. Rs. Jørgensen, Ferritslev, Ullerslev. — God Bol. fra 1921, Centralv. m. m., 2½ Td. L. Have, Tlf. R. 73): R. T. Knudsen (III), f. 70, a. 21.

**Ryslinge Frimenighed** (Frimgh. 1866—68, Valgmgh. 1866—1925, 1100 Medl. spredt over 45 Sogne, delt i 16 Hovedkredse. Nazarethkirken i R. benyttes, Menighedens Ejendom. Fmd. Gmd. Hans J. Jensen, Trunderup, Kværndrup. — Prbol. Kirkeby fra 1866, Tlf. R. 95): T. S. Rørdam, f. 76, a. 18 (25).

**Svindinge.** 794 M. 2146 ha.

<sup>2)</sup> 200 Alt., 200 Sd., O. <sup>3)</sup> 5 %, 1 Fh. (i Sv.), politisk Ungdf., Foredragsk., gldags Bef. <sup>4)</sup> 4 C., 2 Gr. <sup>5)</sup> Fortrinlig, 1871, Skifer, 8 V. n., 4 K. o., el. Pumpe, Badev., W. C., el. L., Tlf. Ørbæk 48. <sup>6)</sup> 1,1 ha, sm. <sup>7)</sup> 22 Td. L., t. 37. <sup>8)</sup> 4 km t. St. (Øksendrup), 15 km t. Nyborg. <sup>10)</sup> 2,5. <sup>11)</sup> Hg. Glorup og Anhof. 2 Rutebiler.

Sp. 3. Kl.

### Vinding Herred.

**Nyborg-(Hjulby).** 9740 + 406 (Hjulby) + 724 (Aunslev Distr.) M. 1854 ha.

<sup>2)</sup> 2500 + 50 Alt., 700 + 150 Sd., O. <sup>3)</sup> 6 og 10 %. I. M. Smf. (Fængselsbetj. P. Andersen), gr. Kirkekreds (150, Pastor Balling), K. S., Højskolef. (400, Overl. Magelund), KFUM og K, Mh. (Indremiss. Asmussen og L. P. Nielsen), gr. Ungdomsf., Mgh.hjem, ejes af Kirken. Adventistsmf. (30). <sup>4)</sup> N.: 8 Soc., 3 Gr., 2 I. M., 2 C., H.: 2 Soc., 3 Gr., 1 I. M. <sup>5)</sup> Udm., interessant, 1390, 1753 og 1861, Tegl, 12 V. (3 Stuer fra Dr. Margrethes Tid under Nationalmus. Besk.), Vd., el. L., Tlf. 389. <sup>6)</sup> 1500 m<sup>2</sup>. <sup>7)</sup> Ingen. <sup>8)</sup> 6 km t. H. <sup>10)</sup> 9,2. <sup>11)</sup> Nyborg Strand i Pastoratet, mange store Sommermøder. Mange Tjenestemænd (Skoler, Banen, Straffeanst.).

Sp. 1. Kl. F. Nielsen, f. 73, u. 23.

Rkp. 2. Kl. (Lejl. lejet af Mgrh., 6 V., Tlf. N.

740): E. L. Balling, f. 96, u. 24.

Kordeg. i N. (2. Kl.): C. Stærmose, f. 82, a. 22.

Organist (3600 Kr.): C. Friis-Holm, f. 55, a. 81.

**Nyborg Straffeanstalt** (4800—6000 Kr.).

(Ca. 450 Mandfanger, overvejende unge, Guds-tjeneste hver Søndag, god Bolig, ældre Gaard, ombygget 1922, 6 V. n., 4 V. o., Vand, el. L., lille Have, Tlf. N. 391.)

E. Hindse-Nielsen, f. 94, u. 27.

Hjælpepr. A. K. Nielsen, f. 02, u. 29 (god Bol., 1922, Tegl, 3 V. n., 3 V. o., Vd., el. L., ¼ Td. L. Have).

**Flødstrup-Ullerslev** pr. Ullerslev. 1243 + 1127 M. 2003 + 1340 ha.

<sup>2)</sup> 300 + 200 Alt., 225 + 175 Sd., O. <sup>3)</sup> 8 og 6 %. Alm. folkekirke, 3 Fh., Friskole, 25 Fam. t. Valgmgh., Ungdm. i Pgd. Kirkerne meget smukke. <sup>4)</sup> 1 af Valgm., 13 polit. <sup>5)</sup> Solid, omb. 1895, Tegl, 9 V. n., 6 V. o., Pumpe i B., el. L., Tlf. Ullerslev 54. <sup>6)</sup> 1½ Td. L., god. <sup>7)</sup> 22 Td. L., t. 38. <sup>8)</sup> 2 km t. U., 7 km t. Kerteminde, 10 km t. Nyborg. <sup>10)</sup> 1,3. <sup>11)</sup> Hg. Risinge. En Del Stats-huse.

Sp. 1. Kl. C. B. Barfod-Petersen, f. 92, u. 29.

**Aunslev-Bovense** pr. Hjulby. 1371 + 462 M. 2719 + 719 ha.

<sup>2)</sup> 384 + 211 Alt., 160 + 120 Sd., O. <sup>3)</sup> 4 og 6 %. De kirkesøg. hører væs. til Gmd.standen (K. C.). Ingen I. M., en Del højskoleprægede, ikke faa ukirk., 1 Fh., Ungdf. <sup>4)</sup> 11 K. C., 2 Soc. <sup>5)</sup> Nogenlunde, 1793, Tegl, 13 V., Pumpe i Køkk., el. L., Tlf. Skalkendrup 113, Pgd. i Skalkendrup. <sup>6)</sup> 2½ Td. L., Damme og Broer. En Del Frugtr.,

ikke meget ydende. <sup>7)</sup> 16 Td. L., t. 35., 22 Td. L. Skov. <sup>8)</sup> 2 km t. A. og B., 4 km t. St., 8 km t. Nyborg, 5 km t. Ullerslev Realsk. <sup>10)</sup> 2. <sup>11)</sup> Gode. Hg. Juelsberg.

Sp. 2. Kl. H. C. Bang, f. 65, u. 06.

**Frørup-(Taarup).** 1674 M. 2840 ha.

<sup>2)</sup> 265 + 280 Alt., 250 + 200 Sd., O. <sup>3)</sup> 5 og 4 %, rolige, 1 Mh., 2 Fh., 10 Fam. Sbl. <sup>4)</sup> 1 I. M., 11 Gr. og C. <sup>5)</sup> Udm., 1807, Tegl, 9 V., Badev. n., 2 V. og Konf. o., Pumpe i K., el. L., Tlf. F. 93, godt Udhus. <sup>6)</sup> 4 Td. L., god, 8 Td. L. Skov 1 km borte. <sup>7)</sup> 21 Td. L., t. 32, ny Avlsgd., ½ km fra Pgd. <sup>8)</sup> 4,5 km t. T., 1 km t. St., 10 km t. Nyborg. <sup>10)</sup> 1,75. <sup>11)</sup> Hg. Sludegd.

Sp. 2. Kl. N. H. B. Goehr, f. 94, u. 24.

**Herrested-(Ravnholt Kapel).** 1192 M. 2564 ha.

<sup>2)</sup> 350 Alt., 350 + 80 Sd., O., H. <sup>3)</sup> 5—6 %, 2 Fh., intet særligt, 42 Sbl., 15 u. f. Folkek., ukirk. Ungdf. <sup>4)</sup> 4 Venstre, 1 Kons., 1 Rad., 1 Soc. <sup>5)</sup> Udm., 1925, Tegl, 4 V., 2 K. n., 3 V. o., Vd., Badev., W. C., Kld. under hele H. m. Konf.st. m. m., Udhus, el. L. <sup>6)</sup> 4 Td. L., i 2 Dele, mange Frugtr., en Del skovagt. <sup>7)</sup> 3½ Td. L., t. 33. <sup>8)</sup> 3,6 km t. R., 5 km t. St., 15 km t. Nyborg. <sup>10)</sup> 1,7. <sup>11)</sup> Jævnt gode. Hg. Ravnholt. Rutebil Od.-Nyborg. Mange Husmand.

Sp. 2. Kl. H. K. Thorsager, f. 93, u. 23.

**Kullerup-Refsvindinge** pr. Lamdrup. 524 + 868 M. 870 + 1079 ha.

<sup>2)</sup> 210 + 283 Alt., 150 + 150 Sd., O. <sup>3)</sup> 5½ og 5 %, gldags, rolig Bef. i K., nærm. K. C., i R. baade kirkl. og pol. Retn., I. M. Smf. (Gmd. Chr. Rasmussen, R.), Ungdf. (100), 43 Fam. t. Valg- og Frimgh., 2 Fh. <sup>4)</sup> K.: 6 folkekirke, R.: 6 polit. <sup>5)</sup> God, prakt., 1902, Tegl, 6 V. og 2 K. n., 3 K. o., Pumpe i Køkk., Badev., el. L., Tlf. Nyborg 743. <sup>6)</sup> Ca. 1 Td. L., god. <sup>7)</sup> Ca. 24 Td. L., t. 38. <sup>8)</sup> 5 km t. R., ca. 2 km t. Lamdrup St., ca. 6 km t. Nyborg (Realsk.), Rutebil. <sup>10)</sup> 1,6. <sup>11)</sup> Mange Smaakaarsfolk, ikke egentlig Fattigd., en mindre Hg. Udenf. Regul. 2 Td. L. Kirkejord og det Baggereske Legat, 80 Kr. (kun hvis Sp. har Børn).

Sp. 2. Kl. E. Rischel, f. 00, u. 29.

**Skellerup-Ellinge** pr. Ullerslev. 639 + 609 M. 1129 + 895 ha.

<sup>2)</sup> 203 + 375 Alt., 180 + 175 Sd., H., O. <sup>3)</sup> 7 og 9 %, ikke stabil. Jævn gldags Kirkelighed, alm. Velv., I. M. Samtalem. (H. P. Eriksen, Bækstrup Mark pr. U.), Ungdm. i Pgd. og i Friskolen, 2 Fh., K. S. 98 (E.): Gmd. Jørg. Andersen, Skovgaard i E.), 32 Sbl. <sup>4)</sup> 1 Soc., 11 u. P. <sup>5)</sup> 1836, rest. 25, Tegl, 10 V., Vd., W. C., el. L., hersk., Avlsbygn. for sig selv, opf. 25. <sup>6)</sup> 0,8 ha, samt Toft, god. <sup>7)</sup> 27½ Td. L., t. 36. <sup>8)</sup> 4,4 km t. E. <sup>10)</sup> 1,3. <sup>11)</sup> Hg. Hindemæe og Biskopstorp i S. Jævn Velstand.

Sp. 2. Kl. C. V. A. Ruth, f. 03, u. 29.

**Sønder Højrup-Aarslev** pr. Pederstrup. 640 + 769 M. 768 + 736 ha.

<sup>2)</sup> 220 + 337 Alt., 150 + 170 Sd., O. <sup>3)</sup> 10 %, alle Retn., 1 Mh., lille I. M. Kreds (Gmd. L. Larsen, Aa.), 2 Fh., 109 t. Valgmgh. og Frimgh. <sup>4)</sup> 1 I. M., 3 Gr., 8 K. C. <sup>5)</sup> Udm., prakt., 1915, Tegl, 11 V., Vd., el. L., Tlf. Aarslev 66. <sup>6)</sup> 3½ Td. L., udm., dyr at holde. <sup>7)</sup> Ingen. <sup>8)</sup> 1½ km t. Aa. ad Sti, 3½ km ad Vej, 1,5 km t. St., 17 km t. Odense. <sup>10)</sup> 1,6. <sup>11)</sup> Velst. Befolk.

Sp. 2. Kl. H. Winther, f. 69, u. 14.

**Vindinge-(Holckenhavns Kapel)** pr. Lamdrup. 1593 M. 3053 ha.

<sup>2</sup>) 376 Alt., ca. 325 Sd., O. <sup>3</sup>) Meget ujævn, rolige Forh., u. P., 25 Sbl., 2 Fh. <sup>4</sup>) 7 u. P. <sup>5</sup>) Stor, udm., 1853, Tegl, 14 V., Vd. v. Elektr., el. L., Tlf. Nyborg 243. <sup>6</sup>) Ca. 1½ Td. L., god, kuperet ned mod Aa, sjæld. sm. <sup>7</sup>) Ca. 22 Td. L., Selvdr. <sup>8</sup>) 1 km t. St., ca. 4 km t. Nyborg (Realskole), ca. 26 km t. Odense. <sup>10</sup>) 1,5. <sup>11</sup>) Et stort Villakvarter „Pilhuse“ ind mod Nyborg. Baroniet „Holckenhavn“. Meget sm. Kirke.

Sp. 2. Kl. J. C. P. Skydsgaard, f. 68, u. 13.

**Søllinge-Hellerup** pr. Pederstrup. 592 + 387 M. 1043 + 920 ha.

<sup>2</sup>) 150 + 130 Alt., 150 + 100 Sd., H. <sup>3</sup>) 10 og 6 %, Velv., ikke megen kirk. Int., 2 Fh., 400 Sbl. t. Valgmgh. og Frimgh., Friskole. <sup>4</sup>) 3 Valgm., 1

n. I. M., 8 u. P. <sup>5</sup>) 1819, nyt Tegl, 6 V. m. m. n., 4 V. o., prakt., 2 Udhuse, Vd., el. L., smuk og statelig Pgd. <sup>6</sup>) 2 Td. L., sm., fugtig, frugtrig. <sup>7</sup>) 7 ha, t. 36. <sup>8</sup>) 3 km t. H., 3,5 km t. St., 8 km t. Ringe (Realsk.), 20 km t. Odense (god Rutebilforb.). <sup>10</sup>) 1. <sup>11</sup>) En Del Arb. Hg. Hellerup.

Sp. 3. Kl. C. P. Rudolph, f. 00, u. 27.

**Ørbæk.** 955 M. (506 M. i Ø. St.by). 1423 ha.

<sup>2</sup>) 250 Alt., 200 Sd., O. <sup>3</sup>) 6 %, lille I. M. Smf. (40, Isenkr. Andersen), 1 Mh. (Indremiss. Larsen), 1 Fh., KFUM og K, 40 Sbl. <sup>4</sup>) 1 I. M., 1 højtk., 4 Gr. <sup>5</sup>) God, 1750, røde Tagsten, 14 V., Pumpe i Køkk., el. L. <sup>6</sup>) 3 Td. L., god. <sup>7</sup>) 18 Td. L., t. 33. <sup>8</sup>) 10 Min. t. St., 12 km t. Nyborg. <sup>10</sup>) 1,25. <sup>11</sup>) Hg. Ørbækklunde.

Sp. 3. Kl. R. P. Beyer, f. 88, u. 31.

## Langelands Provsti.

Provst (3. Kl.): J. Fonager, Snøde.

Provstiuvalg: Gmd. R. s. Pihl, Helsned, Kædeby, og Murerm. E. Eriksen, Rudkøbing.

### Nørre Herred.

**Rudkøbing.** 4129 M. 294 ha.

<sup>2</sup>) 1118 Alt., 350 Sd., O. <sup>3</sup>) 8 %, Børnegudstj., Y. M. Kredse (Ø. M., Sant., DMS), I. M. Smf. (Indremiss. I. Bach), 1 Mh., KFUM og K, Kat. Kapel og Pr., Metodistk. og Pr., Frelsens Hær. <sup>4</sup>) 6 Soc. paa 2 Lister, 4 Ikke-Soc. <sup>5</sup>) Sm., velh., fredet, 1759, nyrest. 30, Tegl, 13 V., Vd., el. L., Centralv., Badev., Tlf. 375. <sup>6</sup>) 4 Skp. L., god, køn. <sup>7</sup>) 8½ Td. L., bortl. <sup>8</sup>) Realsk. i R. <sup>10</sup>) 13,5.

Sp. 1. Kl. V. A. Thelle, f. 90, u. 28.

Kordeg. (3. Kl.): S. Olesen, f. 87, a. 28.

Organist (1400 Kr.): Fru E. Michelsen, f. 88, a. 08.

**Bøstrup** pr. Lejbølle. 1307 M. 2509 ha.

<sup>2</sup>) 120 Alt., 200 Sd., O. <sup>3</sup>) 4 %, 1 Fh., velv. Bef., ringe Int. f. Kirken. <sup>4</sup>) 7 n. Gr. <sup>5</sup>) Udm., 1930, Tegl, 9 V., Vd., Badev., W. C., Centralv., el. L. <sup>6</sup>) 3 Td. L., god. <sup>7</sup>) 12 Td. L., t. 37. <sup>8</sup>) 2½ Mil t. Rudkøbing, Rutebil. <sup>10</sup>) 2,6. <sup>11</sup>) Stamh. Nødergaard og Hg. Egelekke. Velst.

Sp. 2. Kl. H. J. Elmelund, f. 95, u. 27.

**Hou** pr. Lohals. 1155 M. (548 i Lohals). 1285 ha.

<sup>2</sup>) 246 Alt., 200 Sd., O. <sup>3</sup>) 1 Mh., I. M. Smf. (25, Fisker Dines Rasmussen, L.), 1 Afholdshus, Ungdomsm., Bapt., Met., evg. lt. Frimgh. <sup>4</sup>) 2 I. M., 5 u. P., alle kirk. <sup>5</sup>) Udm., 1896, Cement, 12 V., Pumpe i Køkk., el. L., Tlf. Lohals 70. Uds. t. Hav og Skov. <sup>6</sup>) 1½ Td. L., sm. <sup>7</sup>) 15½ Td. L., t. 33. <sup>8</sup>) 2 km t. Havn og Rutebil, 4 Mil t. Rudkøb., Rutebil. <sup>10</sup>) 2.

Sp. 2. Kl. H. M. Skovsbo, f. 70, u. 20.

**Skråbelev.** 1018 M. 2008 ha.

<sup>2</sup>) ? Alt., 250 Sd., O. <sup>3</sup>) 5 %. Velv., rolige, folkekirk. Forh., 1 Fh., I. M. Kreds (Gmd. Aage Larsen, Torpe). <sup>4</sup>) 7 u. P., alle kirk. <sup>5</sup>) Udm., 1895, Skifer og Eternit, 8 V. n., 3 V. o. m. m., Vd., el. L. (dyrt), Tlf. Rudkøb. 323. <sup>6</sup>) 6 Skp. Ld., sm., st. op t. 3 Td. L. Lund, parkagt. <sup>7</sup>) 18 Td. L., t. 32. <sup>8</sup>) 1 km t. St., 3 km t. Rudkøb. <sup>10</sup>) 2,8. <sup>11</sup>) Velst., Hg. Faarevejle, S.g.d., ret stor soc. Forskel.

Sp. 2. Kl. E. Gelling-Hansen, f. 99, u. 28.

**Snøde-Støense** pr. Store Snøde. 1027 + 502 M. 1520 + 778 ha.

<sup>2</sup>) 172 + 91 Alt., 250 + 250 Sd., O. <sup>3</sup>) 6—7 %, 1 Mh., I. M. Smf. (Rentier H. Hansen, S.). <sup>4</sup>) 2 I. M., 11 blandede (u. P.). <sup>5</sup>) Udm., tør, 1883, Skifer, 14 V. og K., 3 store, Pumpe i K., el. L. <sup>6</sup>) 2 Td. L., ualm. sm., 250 Frugtr., god Køkkenh.,

Tlf. S. 112. <sup>7</sup>) 20 Td. L., t. 36, 10 Td. L. Skov. <sup>8</sup>) 1,7 km t. St., 3 Mil t. Rudkøb., 5 G. dagl. Rutebil. <sup>10</sup>) 2,3. <sup>11</sup>) Læge, Posteksp., mange Haandv. og Handl. i Sn., en Del Fiskere og Arb. Hg. Stensgaard.

Sp. 2. Kl. Provst J. Fonager, f. 67, u. 14.

**Tullebølle.** 1312 M. 2490 ha.

<sup>2</sup>) 290 Alt., 250 Sd., O. <sup>3</sup>) 5 %. Ungdm. i Pgd., Santalkr. <sup>4</sup>) 4 C., 2 Gr., 1 I. M. <sup>5</sup>) God, 1876, Skifer, 9 V., Pumpe, el. L., Tlf. T. 2. <sup>6</sup>) ¼ Td. L., frugtb. Lerjord. <sup>7</sup>) 9½ Td. L., t. 33. <sup>8</sup>) 4 km t. St., 7 km t. Rudkøb. <sup>10</sup>) 2,5. <sup>11</sup>) Hg. Blegholm. T. ret stor By. Flere større Gaarde. Naturskønt.

Sp. 2. Kl. A. W. Mathisen, f. 04, u. 29.

**Simmerbølle** pr. Rudkøbing. 614 M. 888 ha.

<sup>2</sup>) 165 Alt., 175 Sd., O. <sup>3</sup>) 8 %, gl.dags Kirkelighed, Hørelyst, Fh., Friskole. <sup>4</sup>) 6 u. P. <sup>5</sup>) 1857 og 1906, Tegl, god, 8 V. n., 5 V. o., Brønd. <sup>6</sup>) 2 Td. L. <sup>7</sup>) 6 Skp. L. <sup>8</sup>) 4 km t. Rudkøb., Rutebil. <sup>10</sup>) 1,6.

Sp. 3. Kl. E. J. Christiansen, f. 02, u. 27.

**Tranekær.** 886 M. 2156 ha.

<sup>2</sup>) 185 Alt., 200 Sd., O. <sup>3</sup>) 10 %, folkekirk. Forhold, mange gamle, faa unge. <sup>4</sup>) 3 K. C., 3 u. P. <sup>5</sup>) God, 1875, Skifer, 14 V., Vd., el. L., Tlf. T. 5. <sup>6</sup>) 2 Td. L., udm., mange Frugtr. <sup>7</sup>) 10 Skp. L., Selvdr. <sup>8</sup>) 12,8 km t. Rudkøb., Rutebil dertil. <sup>10</sup>) 5. <sup>11</sup>) Grevsk. Langeland, gode økon. Forh., faa Arb. — Santalkr., Sdsk.

Sp. 3. Kl. P. C. Andersen, f. 89, u. 22.

### Søndre Herred.

**Humble-(Ristinge-Kædeby).** 2292 M. 3727 ha.

<sup>2</sup>) 325 Alt., 350 + 125 + 125 Sd., O. <sup>3</sup>) 6, 10 og 5 %. Rolige, folkekirk., ikke meget Retn.pr., 1 Fh. (H.), selsk. Ungdf., lidt Pinsebev. <sup>4</sup>) 8 u. P. <sup>5</sup>) 1861, Tegl, 16 V., Pumpe i Brygg., el. L., Tlf. H. 157. <sup>6</sup>) 3 Td. L. + 3 Td. L. Skov, meget sm. og frugtrig. <sup>7</sup>) 8 Td. L., t. 34. <sup>8</sup>) 1½, 5½ og 7½ km t. Kirkerne, St. v. Pgd., 14 km t. Rudkøbing, H. stor Stationsby m. Læge, Apotek, Posthus, Realsk. o. s. v. <sup>10</sup>) 3,2. <sup>11</sup>) Jævnt velst. Hg. Vestergd. og Frederiksberg, Skovsgd.

Sp. 1. Kl. S. R. A. Linneboe, f. 92, u. 26.

Kkp. 4. Kl. (god, lidt fugt. Bol., 1870, Tegl, 4



V. n., 2 K. o., Pumpe i Br., el. L.,  $\frac{1}{4}$  Td. L. god Have, sm. Udsigt): P. L. Ellebjerg, f. 01, u. 28.  
**Magleby-(Bagenkop)** pr. Nordenbro. 2287 M. (633 i B. By). 3515 ha.

<sup>2)</sup> 150 + 100 Alt., 450 + 250 Sd., O. <sup>3)</sup> 6 og 5 %, meget rolige, 1 Fh. <sup>4)</sup> U. P. <sup>5)</sup> Særd. god, 1886, Skifer, 14 V., Pumpe i Køkk., el. L. <sup>6)</sup> Ca.  $2\frac{1}{2}$  Td. L., god. <sup>7)</sup> 18 Td. L. (4 Mose), t. 34. <sup>8)</sup> 4 km t. B., 2 km t. St., 10 km t. Humble (Realsk.), 22 km t. Rudkøb. <sup>10)</sup> 1,8. <sup>11)</sup> Helt gode, 4 Hg. under Grevskabet Langeland: Nordenbrogd., Brolykke, Holmegd. og Søgd. Mange Fiskere i B.

Sp. 1. Kl. N. P. Nygaard, f. 65, u. 19.

**Lindelse.** 1464 M. 2740 ha.

<sup>2)</sup> 189 Alt., 400 Sd., O. <sup>3)</sup> 7 %. Rolige, 1 Fh., Foredragsf. <sup>4)</sup> 4 C., 1 Gr., 1 I. M. <sup>5)</sup> God og sm., ca. 1720, Tegl, 13 V., Pumpe i Br., el. L., Tlf. Hennemet 107. <sup>6)</sup>  $1\frac{1}{2}$  Td. L., sm., besv., 9 Td. L. Skov. <sup>7)</sup> 24 Td. L., t. 40. <sup>8)</sup> St. i L., 9,2 km t. Rudkøb. <sup>10)</sup> 1,5. <sup>11)</sup> Gode. Hg. Mariendal, en Del Arb.

Sp. 2. Kl. C. J. Jepsen, f. 92, u. 30.

**Longelse-Fuglsbølle.** 1092 + 526 M. 1613 + 818 ha.

<sup>2)</sup> 246 + 108 Alt., 150 + 125 Sd., O. <sup>3)</sup> 10 %, kirk. Int., Offervilje, enk. Fam. t. Sektv. <sup>4)</sup> 13 C. <sup>5)</sup> Udm., hersk., 1863, Tegl, 10 V., 4 K., Vd., el. L., Tlf. L. 69. <sup>6)</sup> Ca.  $4\frac{1}{2}$  Td. L. m. Gaardspl., vidund. sm., meget dyr. <sup>7)</sup> 25 Td. L., bortf. <sup>8)</sup> 1 km t. L., 3,5 km t. F., 3,5 km t. St., 5,5 km t. Købst. og Realsk. <sup>10)</sup> Ca. 4. <sup>11)</sup> 4 større Gaarde.

Sp. 2. Kl. N. P. Nielsen, f. 73, u. 19.

**Tryggelev-Fodslette.** 751 + 387 M. 1174 + 1928 ha.

<sup>2)</sup> T. ret faa, F. faa Alt., 125 à 150 Sd., H., O. <sup>3)</sup> Skiftende i T., ringe i F., 1 Fh., velv. Bef., genemg. ikke meget kirk. <sup>4)</sup> Ubest. <sup>5)</sup> Udm., 1905, Villa, 6 V. n., 5 V. o., stor Kld., Pumpe i K., el. L. <sup>6)</sup> 1 Td. L. m. en Lund, god, 8 Td. L. Krat lidt borte. <sup>7)</sup> 14 Td. L., t. 36. <sup>8)</sup> 4 km t. F., St. i T., 17 km t. Rudkøb. <sup>10)</sup> 3,5. <sup>11)</sup> Hg. Hjortholm og Rødbjergshavn i F., Lykkesholm i T.

Sp. 2. Kl. J. C. Steffensen, f. 66, u. 23.

### Ærø Herreds Provsti.

Provst (3. Kl.): C. J. Ovnbøl, Søby.

Provstiudvalg: Murer J. P. Johansen, Søby, og Gartner L. P. C. A. Hansen, Marstal.

**Marstal-(Ommel),** 2171 + 2461 (Lands.) M. 1577 ha. (672 i O. By.)

<sup>2)</sup> 1256 + 198 Alt., 700 + 300 Sd., O. <sup>3)</sup> 15 %, præges af I. M., mange Møder, gode Forhold, 2 Mh. (Sp.), 2 KFUM og K, lidt Baptistv. og Frelsens Hær. <sup>4)</sup> 5 I. M., 6 u. P. Fmd. Kbm. Rentlow. <sup>5)</sup> Lun, god, 1805, Tegl, 7 V. + 4 K., Pumpe, el. L., Gas, Tlf. 80. <sup>6)</sup> 2 Skp. L., god. <sup>7)</sup> Ingen. <sup>8)</sup> 3,5 km t. O., Realskole i M. <sup>10)</sup> 9,8. <sup>11)</sup> Ret gode, mange Søfolk. Byen i Tilbagegang.

Sp. 1. Kl. C. E. T. Engsig-Karup, f. 86, u. 27.

Rkp. 3. Kl. (God, 1894, rest. 27, Skifer, højtligg., 5 V. n., 3 V. o., Pumpe, el. L., Tlf. 109, 2 Skp. L. Have, god, enest. sm. Udsigt, 10 Td. L., t. 34, 1,5 km t. M., 2 km t. O.): H. N. Krarup Hansen, f. 96, u. 26.

Kordeg. (4. Kl.): T. A. Hansen, f. 74, a. 01.

Organist (7. Kl.): N. Jensen, f. 77, a. 07.

**Ærøskøbing.** 1294 M. 361 ha.

<sup>2)</sup> 600 Alt., 450 Sd., O. <sup>3)</sup> 12 %. Gode Arbejdsvilkaar, I. M. Smf., 1 Mh. (Gartner Olsen, Æ.), KFUM og K, Sdsk., Bladudd. <sup>4)</sup> 3 I. M., 4 ikke I. M. (Fmd.: Toldass. Hylsebæk). <sup>5)</sup> God, 1850, Tegl, 7 V. n., 3 o., Pumpe, el. L. <sup>6)</sup> 3 Skp. L., udm. <sup>7)</sup> Ingen. <sup>8)</sup>  $1\frac{3}{4}$  Times Sejlads t. Svendborg, 3 Gg. dgl. Forbind. <sup>10)</sup> 5. <sup>11)</sup> Sygehus. Hjem f. Gamle, Ærø Optagelseshjem.

Sp. 2. Kl. A. F. Moe, f. 77, u. 19.

Kordeg. (1200 Kr.): D. Ingemann Nielsen, f. 89, a. 21.

Organist: N. Jørgensen, f. 59, a. 09.

**Bregninge** pr. Ærøskøbing. 1334 M. 1580 ha.

<sup>2)</sup> 621 Alt., 350 Sd., H. <sup>3)</sup> God, ikke ringe kirk. Int., 1 Fh., Foredragsf., stor Ungdf. <sup>4)</sup> 7 Gr. <sup>5)</sup> Udm., 1870, Tegl, 8 V. n., 2 V. o., Brønd, el. L.

<sup>6)</sup>  $2\frac{1}{4}$  Td. L., ualm. sm. <sup>7)</sup>  $6\frac{1}{2}$  Td. L., t. 31. <sup>8)</sup> 9,4 km t. Ærøskøb., Rutebil. <sup>10)</sup> 2,5. <sup>11)</sup> Gode.

Sp. 2. Kl. C. J. Pedersen, f. 85, u. 25.

**Rise** pr. Dunker. 1866 M. 2981 ha.

<sup>2)</sup> 494 Alt., 400 Sd., O. <sup>3)</sup> 10 %, svindende Kkg., stillest., gl.dags, en Del I. M., Børnegudstj., Bladudd., 1 Mh., Y. M. Kredse, I. M. Smf. (Gmd. Jens Pedersen, R. Mark). <sup>4)</sup> 2 I. M., 5 u. P. (Fmd.: Gmd. H. K. Jensen, Stokkebygd.). <sup>5)</sup> God, velindr., udsat f. Blæst, 1840, Tegl, 8 V., Badev. n., 2 V., 3 K. o., Glasveranda, Pumpe i Br., el. L., Udlængerne nedrevet, Udhus nyt, m. god Konf.st. <sup>6)</sup>  $1\frac{1}{2}$  Td. L., vskl. at holde. <sup>7)</sup> 8 Td. L., t. 32. <sup>8)</sup>  $4\frac{1}{2}$  km t. Ærøskøbing, 11 km t. Marstal, Rutebiler. <sup>10)</sup> 1,4. <sup>11)</sup> Velst. Bef.

Sp. 2. Kl. E. V. Gøtzsche, f. 68, udn. 22.

**Søby** pr. Ærøskøbing. 1245 M. 1211 ha.

<sup>2)</sup> 666 Alt., 350 Sd., H. <sup>3)</sup> 8 %, rolige, gl.dags, 1 Fh., I. M. Smf. (Lærer Schou, S.), selskabelig Ungdf. <sup>4)</sup> 2 I. M., 5 Gr. <sup>5)</sup> God, 1870, Tegl, 11 V., Pumpe i Brygg., el. L., Tlf. S. 107. <sup>6)</sup>  $\frac{1}{2}$  Td. L., lerm. <sup>7)</sup>  $1\frac{1}{2}$  Td. L., Selvdr. <sup>8)</sup> 0,5 km t. Havnen, 16 km t. Ærøskøb., 45 km t. Svendborg. <sup>10)</sup> 2. <sup>11)</sup> Gode.

Sp. 2. Kl. Provst C. J. Ovnbøl, f. 73, u. 10.

**Tranderup** pr. Ærøskøbing. 815 M. 1229 ha.

<sup>2)</sup> 313 Alt., 230 Sd., O. <sup>3)</sup> 8—10 %, rolige, gl.dags Ærbød. f. Kirken. Et mindre I. M. Smf., Gymnast.sal br. t. Møder, Ungdm., KFUM, 1 Fh., DMS. <sup>4)</sup> 3 I. M., 3 n. C. <sup>5)</sup> Ny, god Bol., 1927, Tegl, 7 V., 3 K., Vd., Badev., W. C., el. L. <sup>6)</sup> 1 ha, meget sm. <sup>7)</sup> Ingen. <sup>8)</sup> 5 km t. Ærøskøb., Rutebil. <sup>10)</sup> 1. <sup>11)</sup> Særd. gode.

Sp. 3. Kl. T. H. S. Madsen, f. 78, u. 27.

## Lolland-Falster Stift.

**Biskop:** J. J. A. Ammundsen (R.\*; Dbm.).

**Stiftsprovst:** H. N. Dreieøe, Nykøbing.

Bispekontor, Stiftsøvrighedens og Stiftskassererens Kontor, Frisegade 21, Nyk. F. (Kl. 1—5), Tlf. 213, Postk. 5756.  
Biskoppens Tlf. 211. Stiftskasserer: Amtsfuldægtig I. S. Schjerbeck, f. 81, u. 13.

## Maribo Amt.

### Lollands nørre Herreds Provsti.

Provst (3. Kl.):

Provstiuvalg: Proprietær Nielsen, Adamsgave pr. Nakskov, og Købmand N. Hansen, Nakskov.

**Nakskov-Branderslev.** 14742 + 872 M. 1283 + 1555 ha.

<sup>2)</sup> 2236 + 64 Alt., 800 + 120 Sd., O. <sup>3)</sup> Ret normale Forh., som alm. i større Provinsbyer, Fordragelighed, delv. Samarb. ml. de kirk. Retn., B. Kirke afsides beligg., 1 Mh. (Indremiss. Tschering-Møller), Blaa Kors, KFUM og K m. egne Bygn., lidt Sektv. <sup>4)</sup> 12 Soc., 9 Ikke-Soc. <sup>5)</sup> Sm. beligg. paa Kirkepladsen, 1924, Tegl, 9 V., enkelte noget mørke, Vd., Gas, el. L., Tlf. N. 126. <sup>6)</sup> ca. 700 m<sup>2</sup>, Prydhave. <sup>8)</sup> 7 km t. B., Latinsk i N. <sup>10)</sup> 15,8. <sup>11)</sup> Udpræget Fabriks- og Handelsby. Skibsværft, Sukkerfabrik m. m. Vid Udstrækning. For stort til kun 2 Præster. KFUM's Kredssek. (J. Christensen) bor i N.

Sp. 1. Kl. J. H. Philipsen, f. 83, u. 30.

Rkp. 2. Kl. (ingen Bolig, Tlf. 700): H. A. G. Folkvard, f. 96, u. 28.

Kordegn i N. (2. Kl.): H. A. Eilschow, f. 72, a. 06.  
Organist (2200 Kr.): M. Hansen, f. 81, a. 26.

**Horslunde-(Nøbet)-Nordlunde.** 2278 + 225 M. 3618 + 430 ha.

<sup>2)</sup> 207 + 37 + 15 Alt., 300 + 175 + 80 Sd., O. i H., H. i H. og N. <sup>3)</sup> 5 %. Svingende, 2 Fh., velv. Bef., gl.dags Ærb. f. Pr., men egtl. Smfliv findes ikke, næsten ingen I. M., Flert. Gr., 2 Ungdoms- og Foredragsf. (125 og 250). <sup>4)</sup> Alle n. Gr., 1 Højk. <sup>5)</sup> Udm., anselig, 3 Frontgavle, højt t. L., dyr, 1870, Tegl, 7 V. n., 6 V. o., Vd., W. C., el. L., Tlf. H. 89, 2 Udhuse. <sup>6)</sup> 2 Td. L., sm., m. Kanaler og Broer, lang Nøddehæk t. Kirken, udm. Køkkenh. <sup>7)</sup> 21 Td. L., t. 33. <sup>8)</sup> 6 km t. Nø., 5 km t. No., 10 Min. t. St. (Realsk.), 12 km t. Nakskov (Gymn.). <sup>10)</sup> 2. <sup>11)</sup> Mange Proprietærgd. 2 Læger, Saftst., Alderdomshj. (40) i H.

Sp. 1. Kl. C. R. Berggreen, f. 70, u. 18.

**Halsled-Aunede** pr. Aunede. 1391 + 678 M. 2947 + 1313 ha.

<sup>2)</sup> 268 + 125 Alt., 260 + 130 Sd., O., H. <sup>3)</sup> 8 %, rolige, nogen Hørelyst, ikke meget bev. Liv, 1 Mh. (Sp.), KFUM, Ungdm. i Pgd. <sup>4)</sup> Fællesliste. <sup>5)</sup> Ret god, 1912, Tegl, 5 V. n., 6 V. o., Badev., el. Pumpe, el. L., Tlf. Nordlunde 30, kneben Køkkenlejl. <sup>6)</sup> 2 Td. L., sm. <sup>7)</sup> 19½ Td. L., Selvdr. <sup>8)</sup> 4 km t. A., 2,5 km t. St., 6 km t. Nakskov, Rutebil. <sup>10)</sup> 1,2. <sup>11)</sup> Hg. H. Kloster, Sæbyholm og Helligsgaard, tildels udst., Baroniet Juellinge, mange Arb. og Husmænd.

Sp. 2. Kl. C. P. Agger, f. 98, u. 27.

**Købelev.** 1344 M. 2538 ha.

<sup>2)</sup> 300 Alt., 250 Sd., O. <sup>3)</sup> 10 %, variabel, Bef.

bor spredt, I. M. Smf. (50, Propr. Galsgaard), 1 Mh., Velvilje over for Kirken, Y. M. Kredse, KFUM (16) og K (15), ca. 75 Polakker. <sup>4)</sup> 3 I. M., 4 u. P. <sup>5)</sup> Gl., udm., rest. 02 og 09, Straa, 9 V., 5 K., el. Pumpe, el. L., W. C., Badev., Tlf. K. 30. <sup>6)</sup> 2½ Td. L., deraf ½ Skov, god. <sup>7)</sup> 30 Td. L., t. 32. <sup>8)</sup> 1,5 km t. St., 8 km t. Nakskov. <sup>10)</sup> 1. <sup>11)</sup> En Del Arb. Hg. Skelstrup, Mariebjerg, Rølykke, Lille K.g.d., Glostrup.  
Sp. 2. Kl.

**Sandby** pr. Harpelunde. 1561 M. 2836 ha.

<sup>2)</sup> 150 Alt., 200 Sd., O. <sup>3)</sup> 5 %, Kvindekr., Ungdomsm., Bibelkr., Bladmiss., 1 Fh. <sup>4)</sup> 7 u. P. <sup>5)</sup> God, 1927, Tegl, 10 V., Vd., W. C., Centralv., Garage, Tlf. S. 59. <sup>6)</sup> 1 Td. L., bygg., gl. <sup>7)</sup> 20 Td. L., t. 36. <sup>8)</sup> 10 Min. t. St., 1 Mil t. Nakskov. <sup>10)</sup> 1,4. <sup>11)</sup> Hg. Frederiksdal, Stensgaard, Asserstrup, fl. st. Gaarde, en Del Fiskere, Arb. og Polakker.  
Sp. 2. Kl. C. Pedersen, f. 84, u. 23.

**Utterslev** pr. Kastager. 1230 M. 2249 ha.

<sup>2)</sup> 233 Alt., 230 Sd., O. <sup>3)</sup> 8 %, vaagn. Hørelyst, lille I. M. Kreds, Ungdm. i Pgd., verdsl. Ungdf., 1 Fh. <sup>4)</sup> 2 I. M., 1 kirk., 4 ukirk. <sup>5)</sup> 1742, Straa, 8 V. n., 3 o., Pumpe, el. L., god, bygg. <sup>6)</sup> 2 Td. L., sm. <sup>7)</sup> 20 Td. L., t. 35. <sup>8)</sup> St. i U., 14 km t. Nakskov (Gymn.). <sup>10)</sup> 1,1. <sup>11)</sup> Hg. Vintersborg og Havgd., jævn Velst., en Del Fiskere.

Sp. 2. Kl. H. H. Dyssegaard, f. 94, u. 28.

**Herrødskirke-Lille Løjtofte** pr. Nakskov. 484 + 316 M. 955 + 538 ha.

<sup>2)</sup> 600 Alt., 120 + 80 Sd., O. i H. <sup>3)</sup> 12 %. 1 Mh., I. M. Smf. (40, Propr. Bachevold, Sanna-gaard), KFUM (35) og K (25), efter loll. Forh. gode, mange unge i Kirke, Hørelyst. En Del Polakker. <sup>4)</sup> 5 I. M., 4 Gr., 3 Soc. <sup>5)</sup> i Karleby, 1818, Tegl, 12 V., Vd., el. L., Tlf. Løjtofte 26 y, ret vel vedligeh., nogen Fugt. <sup>6)</sup> 2 Td. L., mange Frugttr., god, stor Køkkenh. <sup>7)</sup> 18 Td. L., t. 38. <sup>8)</sup> 2 km t. begge Kirker, 5 km t. Nakskov. <sup>10)</sup> 0,4. <sup>11)</sup> Flere Propr.gaaarde, mange Husmd. og Arb.

Sp. 3. Kl. J. A. Danielsen, f. 99, u. 30.

**Vindeby** pr. Onsevig. 738 M. 1167 ha.

<sup>2)</sup> 192 Alt., 170 Sd., O. <sup>3)</sup> 4 %, ringe kirk. Int., 1 Mgh.hus. <sup>4)</sup> 2 kirk., 4 ukirk. <sup>5)</sup> 1908, Tegl, 7 V. n., 4 o., Vd., el. L., Tlf. V. 50, praktisk, tør, lys. <sup>6)</sup> 1½ Td. L., udm., 30 Frugt. <sup>7)</sup> 26 Td. L., t. 39. <sup>8)</sup> 4 Min. t. St., 12 km t. Nakskov (Gymn.). <sup>10)</sup> 0,5. <sup>11)</sup> Ret stærk Standsforskel, en Del større Gaarde. En Del Fiskere i Onsevig.

Sp. 3. Kl.

## Lollands søndre Herreds Provsti.

Provst (3. Kl.): J. P. V. M. Warburg (R.\*), Arninge.

Provstiudvalg: Tømrerm. A. Eliassen, Kuditze pr. Tillitse, og Sognefoged M. Jørgensen, Troelseby, Søllested.

**Stokkemarke.** 2406 M., ca. i S. By. 4759 ha.  
 2) 301 Alt., 400 Sd., O. 3) 5 %, vaagn. kirk. Int., Sdsk., 1 Fh., D. d. U. (150). 4) 8 u. P. 5) God, 1884, Tegl, 13 V., Pumpe, el. L., Tlf. S. 76. 6) 1 ha, udm. 7) 14 ha, t. 32. 8) 1 km t. St., 12 km t. Maribo. 10) 2,3. 11) Hg. Knuthenlund og Ørbjgd.  
 Sp. 1. Kl. J. Krogshæk, f. 62, u. 11.

**Birket pr. Torrig.** 1498 M. 2564 ha.  
 2) 128 Alt., 300 Sd., O. 3) 4 %, 1 Fh. 4) 6 Gr., 1 K. C. 5) God og sm., 1910, Tegl, 6 V. n., 4 V. o., Pumpe, el. L., Tlf. B. 71. Meget sm. Udsigt over Smaalandsøhavet og Øerne. 6) 4 Skp. L., sm., anl. 11, 2 Kæmpehøje i Haven. 7) Ingen. 8) 1 km t. St., 20 km t. Nakskov, Rutebil (Gymn.). 10) 2. 11) Velst. Bef., en Del Arb. til større Gaarde og Savværk, i Sognet 3 Stationer, 2 Holdepl. og Færgefart t. Fejø.  
 Sp. 2. Kl. J. F. Carstensen, f. 71, u. 12.

**Dannemare-Tillitse.** 903 + 1276 M. 1556 + 2390 ha.

2) ? Alt., 200 + 250 Sd., O. 3) 6 og 7 %, rolige, 1 Fh. (D.), Ungdf., Foredragsvirks. 4) 3 I. M., 10 u. P. 5) Udm., for stor, 1896, Tegl, 15 V., Pumpe i Køkk., el. L., Tlf. D. 51x. 6) 2 Td. L., sm., Alleer, parkagt., god Frugt- og Urteh., Kanal m. Bro. 7) 15 Td. L., t. 37. 8) 3,5 km t. T., St. i D., 11 km t. Nakskov (Gymn.). 10) 2,5. 11) Gode. Hg. Rudbjerggd. og Vindeholme, flere større Gd.  
 Sp. 2. Kl. H. G. Baadsgaard, f. 65, u. 22.

**Gloslunde-Grøshave.** 928 + 611 M. 2746 + 1169 ha.

2) ? Alt., 150 + 90 Sd., O. 3) 1 Mh. og lille I. M. Kreds, Pigemøder, KFUM. 4) 11 kirk., 1 I. M. 5) God, gl., tør, Straa, 11 V., Pumpe, el. L., Tlf. Grøsh. 9x. 6) 1 Td. L. 7) 24 Td. L., t. 35. 8) 2 km t. Gr., 5 Min. t. St., 13 km t. Nakskov. 10) 2. 11) Hg. Øllingesøgd. og Baadesgaard i Gr.  
 Sp. 2. Kl. J. J. Smith-Petersen, f. 84, u. 20.

**Kappel-(Langø).** 1264 M. 2859 ha.

2) 320 + 40 Alt., 200 + 100 Sd., O. i K. 3) „Godt og ondt og Lys og Mørke“, 25 u. f. Folkekirken (Polakker, Baptister), I. M., dels kirkelig, dels paav. af Pastor Fjord-Christensen. En Del har Arbejde i Nakskov paa Fabrikker. Godt Sted at være Pr. 1 Mh., 2 Fs.sale. 4) Fællesliste. 5) God, men fugtig, 1882, Tegl, 6 V. m. m. n., 4 V. o. Et Loftsrumben. til Møder, el. L., Pumpe, Tlf. K. 19. 6) Stor Have, mest Græsplæner m. Træer og Buske, ikke megen Frugt. 7) 19 Td. L., Selvdr. 8) 1 Mil t. L., 1½ km t. St., 10 km t. Nakskov. 10) 2. 11) 4 Hg., flere større Gde. Albuken hører til Sognet, Vejen til L. over inddæmmed Jord, daarlig i fugtigt Vejr.  
 Sp. 2. Kl. M. A. Thorup, f. 68, u. 12.

**Landet-Ryde.** 841 + 735 M. 1761 + 1802 ha.  
 2) 110 + 100 Alt., 150 + 100 Sd., O. 3) 7 og 6 %, 1 Fh., intet særligt. 4) 8 kirk., u. P., 4 Soc. 5) Gl., Tegl, 11 V., Pumpe, el. L., Tlf. L. 6. 6) 2 Td. L., god, en Del Frugt, en Del Lund. 7) 24 Td. L., t. 37. 8) 1 km t. L., 4,5 km t. R., St. i L., 2 Mil t. Nakskov. 10) 2,4. 11) Hg. Aalstrup og Gammelgd.  
 Sp. 2. Kl. G. W. Zachariae, f. 89, u. 22.

**Søllested.** 1395 M. (783 i S. By). 1548 ha.  
 2) 400 Alt., 150 Sd., O. 3) 8—10 %, gode Forh., 1 Mh., Højskole, Indremiss. (Ed. Nielsen), flink, kirk. int. Bef., overv. Gr. 4) 6 Gr., 1 I. M. 5) God, 1842, Straa, 10 V., el. L., Brønd, noget fugtig. Nyt Udhus, Tlf. S. 134. 6) 2½ Td. L., sm. 7) 19 Td. L., t. 35. 8) St. i S., 10 km t. Maribo. 10) 2,5. 11) Hg. Søllestedgd. og Vilhelmshøj.  
 Sp. 2. Kl. F. Odsbjerg, f. 92, u. 29.

**Vestenskov.** 1167 M. 2260 ha.

2) 88 Alt., 250 Sd., O. 3) 4 %, n. højk., enkelte Gr., 1 Fh. 4) 1 Gr., 6 højk. 5) Særd. god, 1907, Tegl, 10 V., Pumpe, el. L., Tlf. Næsby 47x. 6) 1½ Td. L., god, mange Frugtr. 7) 21 Td. L., t. 39. 8) 10 Min. t. Kirke og St., 6 km t. Nakskov. 10) 2. 11) Velst., flere Proprgd. Hg. Fredsholm.  
 Sp. 2. Kl. J. H. Sick, f. 65, u. 22.

**Vesterborg.** 1230 M. 2539 ha.

2) 135 Alt., 250 Sd., O. 3) 3 % alm. Sønd., en Del trof. Kirkeg., mange ligegyld., velv. Bef., lidt I. M. (Fhv. Lærer Sigvard). 4) 4 kirk., 3 polit. 5) Udm., 1889, Skifer, 11 V., Vd., el. L., god og praktisk, dog kold og dyr, Tlf. V. 40. 6) 1 Td. L. + Køkkenh., fin Frugt, god. 7) 6,7 ha, t. 32. 8) 3½ km t. St., 10 km t. Nakskov. 10) 2,5. 11) Hg. Pederstrup og Skelstofte.  
 Sp. 2. Kl. E. V. Quaaade, f. 71, u. 13.

**Arninge pr. Dannemare.** 694 M. 1472 ha.

2) 77 Alt., 180 Sd., O. 3) 8 %, intet Særpræg, Foredragsf. (Statshmd. Vilh. Petersen). 4) Alle Retn. 5) 1882, Tegl, 13 V., Vd., el. L., Tlf. A. 29. 6) 2 Td. L., sm., mest ældre Frugtr. 7) 18 Td. L., t. 37. 8) 3,5 km t. St., 6 km t. Nakskov. 9) 100 Kr., 300 Kr. 10) 0,9.  
 Sp. 3. Kl. Provst J. P. V. M. Warburg (R.\*), f. 70, u. 20.

**Skovlunge-Gurreby pr. Søllested.** 243 + 243 M. 548 + 620 ha.

2) 100 + 75 Alt., 100 + 75 Sd., O. 3) 11 og 8 %. Intet særligt. 4) 1 I. M., 11 u. P. 5) Hygg., lidt fugtig, ensomt beligg., 1780, Straa, 10 V., Pumpe i Gd., Tlf. S. 11y. 6) 2 Td. L., herskabelig, dyr, 1 Td. L. Lund. 7) 19 Td. L., t. 37. 8) 3 km t. G., 3½ km t. St., 11 km t. Nakskov. 10) 1,7. 11) Ret velst.  
 Sp. 3. Kl. P. K. J. Ihme-Jensen (II), f. 93, u. 29.

## Fuglse Herreds Provsti.

Provst (2. Kl.): S. Olivarius, Maribo.

Provstiudvalg: Sognefoged, Gmd. N. P. Christensen, Reersnæs pr. Bandholm, og Sekretær J. C. Hansen, Maribo.

**Maribo (Domkirke).** 4786 M. 1253 ha.  
 2) 1450 Alt., 650 Sd., O. 3) 6 %, 1 Mh., I. M., Smf. (Skatteopkræver Mortensen, Skovnæsvej), Indremiss. Ed. Nielsen, KFUM og K, Lt. Mf. m.

Mh. i H., Frelsens Hær (egen Bygn.), F. D. F. 4) 7 Soc., 3 Ikke-Soc. 5) God, 1845, Tegl, 11 V., flere K., Vd., Badev., Gas, el. L., Tlf. M. 352. 6) 1½ Td. L., god, sm., ligger sm. langs Løben. 7)

Ingen. <sup>8)</sup> Realsk. i M. <sup>10)</sup> 9,3. <sup>11)</sup> Alm. Byforh., i Landsognet M. Ladegd.

Sp. 1. Kl. Provst S. Olivarius, f. 77, u. 27. Ord. Kat. og Overlærer v. Mellem-Realsk. C. E. Dujardin, f. 63, u. 94.

Kordeg. (3. Kl.): J. Rasmussen, f. 80, a. 23.

Organist (2500 Kr.): O. Ringberg, f. 82, a. 03.

**Rødby-Ringebølle.** 3108 + 344 M. 3119 + 518 ha.

<sup>2)</sup> 575 + 15 Alt., 450 + 100 Sd., O. <sup>3)</sup> 6 og 4 %, 1 Mh., I. M. Smf. (Sp.), KFUK (15), Filial af Lolland-F.s Valgmgh. i Rø. (40 Pers.)

<sup>4)</sup> 2 I. M., 5 Soc., 1 Kons., 1 Venstre, 5 u. P. <sup>5)</sup> 1863, Tegl, 7 V. n., 3 K. o., Vd., el. L., dyr, fodkold, Badev., Tlf. R. 235. <sup>6)</sup> 2 Td. L., ret god, langstr. <sup>7)</sup> 35 Td. L., Halvd. daarl. Eng, Selvdr. <sup>8)</sup> 3 km t. Ri. <sup>10)</sup> 18,5. <sup>11)</sup> Mange fattige. Realsk. i Rø.

Sp. 1. Kl. E. Eriksen, f. 70, u. 18.

Kordeg. i R. (4. Kl.): H. Jensen, f. 72, a. 15.

Organist (6. Kl.): A. Michelsen, f. 93, a. 19.

**Bandholm.** 1485 M. (856 i B. By). 1481 ha.

<sup>2)</sup> 315 Alt., 400 Sd., O. <sup>3)</sup> 5 %. Intet Retn.væs., stor Velv. <sup>4)</sup> 3 borg., 4 Soc., alle u. P. <sup>5)</sup> God, 1870, rest. 22, Tegl, 10 V. og K. + 1 Sal, Vd., Badev., W. C., el. L., Tlf. B. 42 (Pgd. tilhører Knuthenborg, uopsig. Lejemaal). <sup>6)</sup> 4130 m<sup>2</sup>, god. <sup>7)</sup> Ingen. <sup>8)</sup> 1 km t. Kirken, 8 km t. Maribo. <sup>10)</sup> 2,9. <sup>11)</sup> Hg. Vaarskovgd. og Haulykkegd.

Sp. 2. Kl. H. A. Møller, f. 89, u. 28.

**Erindlev-Olstrup.** 1139 + 492 M. 2666 + 1803 ha.

<sup>2)</sup> 220 + 60 Alt., 200 + 100 Sd., O. <sup>3)</sup> 7 %, 1 Fh., intet særl. <sup>4)</sup> 13 u. P., polit. <sup>5)</sup> Velh., hygg., 1772, Straa, 16 V., Vd., el. L., Centralv., Tlf. E. 9.

<sup>6)</sup> 2 Td. L., ret god. <sup>7)</sup> 26 Td. L., Selvdr. <sup>8)</sup> 3 km t. O., 6 km t. St., 8 km t. Rødby. <sup>10)</sup> 2,3. <sup>11)</sup> Gode. Hg. Lungholm. Rutebiler.

Sp. 2. Kl. C. V. Fogh-Hansen, f. 90, u. 23.

**Fuglse-Krønge** pr. Holeby. 1220 + 447 M. 2091 + 1605 ha.

<sup>2)</sup> ? Alt., 250 + 80 Sd., O., H. <sup>3)</sup> 6 og 5 %, intet Retn.pr. <sup>4)</sup> 13 polit., Flert. Soc. <sup>5)</sup> Gl., Straa, 11 V., Pumpe inde, el. L., ikke god, ny Prgd. opføres 1931–32, Tlf. F. 37. <sup>6)</sup> 4 Td. L., forsømt. <sup>7)</sup> Ingen. <sup>8)</sup> 0,5 km t. F., 2 km t. K., 3 km t. St., 12 km t. Maribo. <sup>10)</sup> 2,1. <sup>11)</sup> Stor Arbejderbef. Hg. Kærstrup og Søholt.

Sp. 2. Kl. K. O. W. Lindqvist, f. 01, u. 31.

**Hillested-Skørringe** pr. Maribo. 846 + 707 M. 1553 + 1554 ha.

<sup>2)</sup> 114 + 209 Alt., 170 + 170 Sd., H. O. <sup>3)</sup> 4 og 9 %. Folkekirk., enk. Lt. Mf. i H., lille I. M. Smf. i S., 1 Lt. Mf. Mh., 1 Fh., Ungdm., Symøder. Sdsk. i hv. Sogn. <sup>4)</sup> 3 I. M., 1 Lt. Mf., 3 Soc., 5 u. P. <sup>5)</sup> Udm., 1930, Tegl, 8 V., Konf.stue, Vd., el. L., W. C., Badev., Centralv., Tlf. H. 23x. <sup>6)</sup> 2½ Skp. L., god Jord, ny. <sup>8)</sup> 6,2 km t. S., 4,4 km t. Maribo. Rutebil. <sup>9)</sup> 200 Kr. for at læse med Konf. i S. hveranden Gang m. Forpl. til at leje Lokale. <sup>10)</sup> 1,4. <sup>11)</sup> Mange Arb. i H. Hg. Binnitse, Christianssæde og Frihedsminde. En Del Skov.

Sp. 2. Kl. P. Thorø Larsen (II), f. 87, u. 28.

**Holeby-Bursø.** 1256 + 629 M. (heraf 722 i H. By). 1085 + 1031 ha.

<sup>2)</sup> 135 + 110 Alt., 125 + 120 Sd., H. <sup>3)</sup> 7 og 5 %. Lollandske, ikke megen kirk. Int., 1 Fh., lille I. M. Smf. (Gmd. J. P. Hansen, B.), 1 Mh. Lt. Mf., Advent., en Del Polakker. <sup>4)</sup> Polit., soc. Flertal. <sup>5)</sup> God, 1628, rest. 1926, Straa, 10 V., Brønd, el. L., Tlf. H. 33. <sup>6)</sup> 2½ Td. L., god. <sup>8)</sup> 5 km t. B., 2 km t. St., 9½ km t. Maribo. <sup>10)</sup> 3. <sup>11)</sup> Stor Maskinfabr. og Sukkerfabr., mange Arb. og Haandv. Forp.gd.: Nybøllegd. og Raahavegd.

Sp. 2. Kl. V. C. G. Møller, f. 71, u. 09.

**Nebbelunde-Sædinge** pr. Rødby. 513 + 571 M. 1483 + 809 ha.

<sup>2)</sup> 78 + 75 Alt., 130 + 110 Sd., O. <sup>3)</sup> 9 og 7 %. Velv. og ret kirk. Bef., 3 Sbl. t. Valgmgh., 108 Katol. (mest Polakker). <sup>4)</sup> 2 I. M., 4 Soc., 6 u. P.

<sup>5)</sup> God, for lille, 1915, Tegl, 5 smaa V. n., 3 V. o., Konf.stue, Pumpe, Tlf. Rødby 43. <sup>6)</sup> 0,8 ha, udm., sm. anl. <sup>7)</sup> Ingen. <sup>8)</sup> 2,5 km t. S., 2 km t. Rødby (Realsk.). <sup>10)</sup> 2,1. <sup>11)</sup> Hg. Dansted i N., Sædingegd. i S.

Sp. 3. Kl. H. C. J. H. Leibølle, f. 92, u. 21.

**Taagerup-Torslunde** pr. Rødby. 850 + 409 M. 2152 + 482 ha.

<sup>2)</sup> 120 + 85 Alt., 190 + 120 Sd., H., O. <sup>3)</sup> 7 og 10 %, intet Retn.pr., velv. Bef., gl.dags Krd. u. P. <sup>4)</sup> 6 C., 6 Soc. <sup>5)</sup> Særd. god, 1805, Straa, 10 V., Brønd, el. L., Tlf. Hyltofte 6. <sup>6)</sup> 1½ Td. L., frugtbar, sm. <sup>7)</sup> 20 Td. L., t. 33. <sup>8)</sup> 4 km t. To., 2½ km t. St., 5 km t. Rødby (Realsk.), 10 km t. Maribo. Rutebil. <sup>10)</sup> 1. <sup>11)</sup> Velstand. Hg. Højbygd., store Gd.: Saxfjed og Darket.

Sp. 2. Kl. H. P. Hansen, f. 71, u. 25.

**Tirsted-Vejleby** pr. Vester Tirsted. 764 + 482 M. 2148 + 1141 ha.

<sup>2)</sup> 750 + 250 Alt., 250 + 200 Sd., O. <sup>3)</sup> 12 og 8 %, I. M. overv., 1 Mh., I. M. Smf. (200), 1 Fh., gr. Ungdf. (200, Indremiss. H. P. Christensen, Viet, Rødby). <sup>4)</sup> 6 I. M., 5 ikke I. M., 1 Soc. <sup>5)</sup> Særd. god, i Rubbeløkke, 1925, Tegl, 8 V. m. m., Vd., el. L., Tlf. T. 18. <sup>6)</sup> 2 Td. L., gl., sm., Dam, 2 Td. L. Skov. <sup>7)</sup> 14 Td. L., t. 36. <sup>8)</sup> 2 km t. T., 4 km t. V., 2 km t. St., 7 km t. Rødby. <sup>10)</sup> 2,1. <sup>11)</sup> Jævnt velst. Regelm. gr. Gudstj.

Sp. 2. Kl. E. T. J. Westrup, f. 67, u. 22.

**Østofte** pr. Nørreballe. 1540 M. 3219 ha.

<sup>2)</sup> 275 Alt., 425 Sd., O. <sup>3)</sup> 5 %, rolige, lille I. M. Kreds (Gmd. P. Mortensen, Erikstrup), gr. Ungdf., intet særl., 1 Fh., velv. Bef. <sup>4)</sup> 1 Kons., 2 V., 1 Rad., 3 Soc. <sup>5)</sup> Udm., 1795, Egebind., Straa, anselig, 12 V., Vd., el. L., Tlf. Ø. 41. <sup>6)</sup> 4 Td. L., ualm. sm., mange sjældne Træer. 4 Td. L. Skov, 1 Td. L. Gaardspl. og Damme. <sup>7)</sup> 19 Td. L., t. 32. <sup>8)</sup> 10 Min. t. St., 6 km t. Maribo. <sup>10)</sup> 6,6. <sup>11)</sup> 2 større Gaarde.

Sp. 2. Kl. H. C. T. Meincke, f. 86, u. 26.

**Feja.** 1291 M. 1862 ha.

<sup>2)</sup> 250 Alt., 200 Sd., O. <sup>3)</sup> 7–8 %, vansk. Forh. <sup>4)</sup> Uden Særpræg. <sup>5)</sup> God, noget fugtig, afsides beligg., 1857, Tegl, 6 V., 6 K., Pumpe i Køkk., el. L. <sup>6)</sup> 1 Td. L. <sup>7)</sup> 13 Td. L., t. 32. <sup>8)</sup> 1,5 km t. Kirken, 2½ Times Sejlad t. St. <sup>10)</sup> 1,5. <sup>11)</sup> Vejro, 15 km borte, dagl. Forb., hører t. Past. Velst. Bef.

Sp. 2. Kl. P. F. T. Løgstrup, f. 96, u. 25.

**Femø.** 635 M. 1139 ha.

<sup>2)</sup> 90 Alt., 150 Sd., O. <sup>3)</sup> 5 %, uden Særpr., n. gr. <sup>4)</sup> 6 u. P. <sup>5)</sup> 1856, Tegl, 8 V., Pumpe, el. L., sm., beligg., Uds. over Havet, Tlf. F. 14y. <sup>6)</sup> 1 Td. L., god, lidt uprakt., forsømt. <sup>7)</sup> Ingen. <sup>8)</sup> 1 km t. Kirken (ligger isoleret), 2 km t. Havn, 3 Timer m. Damper og Bane t. Maribo. <sup>10)</sup> 3. <sup>11)</sup> Gode. Læge paa Øen.

Sp. 3. Kl. N. O. M. Jensen, f. 01, u. 27.

**Askø.** 224 M. 366 ha.

<sup>2)</sup> 80 Alt., 80 Sd., O. <sup>3)</sup> 5 %, skarpe Skel, I. M. Smf. (Gmd. Rich. Madsen), enk. Advent. og Frimiss. <sup>4)</sup> 3 I. M., 3 Gr. <sup>5)</sup> God, 1847, Tegl, 10 V., Pumpe i K. <sup>6)</sup> ½ ha. <sup>7)</sup> 2 Td. L., t. 33. <sup>8)</sup> 2 km t. Anløbsbro, herfra ½ Times Dampskibssejl. t. Bandholm. <sup>10)</sup> 3,7.

Sp. 3. Kl.



## Musse Herreds Provsti.

Provst (3. Kl.): A. G. S. Prior, Saksjøbing.  
 Provstiuudvalg: Gmd. L. Bichel, Hunseby pr. Maribo,  
 og Gmd. A. Hansen, Herridslev.

**Nysted-(Vanthore).** 1716 + 773 (Lands.) M. 549 + 2393 ha.

<sup>2)</sup> 258 + 32 Alt., 300 + 80 Sd., O. <sup>3)</sup> 5,5 og 3 %, rolige. Intet særll., lidt I. M. (Fisker A. Larsen), lidt Advent. <sup>4)</sup> Politisk. <sup>5)</sup> God, 1872, Tegl, 9 V. n., 2 V. o., Vd., Gas, el. L., Tlf. N. 181. <sup>6)</sup> 1 1/8 Td. L. <sup>7)</sup> 1 Td. L., bortl. <sup>8)</sup> 5 km t. V., Realsk. i N. <sup>10)</sup> 11. <sup>11)</sup> Grevsk. Christiansholm (Aalholm) i Lands.

Sp. 1. Kl. K. Jensen, f. 89, u. 31.

Kordeg. (5. Kl.): J. Grønbech-Jørgensen, f. 90, a. 22.

Organist (7. Kl.): V. Knudsen (R.), f. 60, a. 86.

**Saksjøbing.** 2100 + 2072 M. (Lands. 2062 ha.)

<sup>2)</sup> 600 Alt., 350 Sd., O. <sup>3)</sup> Jævnt god Kkg., vaagende kirk. Int., ikke retn.pr., god Tilsl. til Mgh-møder, 1 Mh., I. M. Kreds (Postbud Petersen, Rørbæk, S.), KFUM og K, FDF, Mgh.hus m. Ungdomsvær. (Fmd. Sp.). <sup>4)</sup> 4 kirk., 4 Soc., 2 Rad. <sup>5)</sup> Ypperlig, 1924, Tegl, 10 V., Vd., Gas, W. C., Badev., el. L., Tlf. S. 202. <sup>6)</sup> 3 Skp. L. <sup>7)</sup> Ingen. <sup>8)</sup> Realsk. i S. <sup>10)</sup> 12,6. <sup>11)</sup> Sukkerfabr. i Lands. Hg. Orebj.

Sp. 1. Kl. Provst A. G. S. Prior, f. 69, u. 08.

Kordeg. (4. Kl.): C. Jensen, f. 76, u. 15.

Organist (7. Kl.): B. Hansen, f. 04, u. 26.

**Toreby** pr. Flintinge. 3665 M. 7049 ha.

<sup>2)</sup> ? Alt., 700 Sd., O. <sup>3)</sup> Lidt I. M. og Gr., Lokale for KFUM (Fru Neergaard, Fuglsang), Indremiss. H. K. Klausen, Grænge, KFUM (32) og K (60), 3 Sdsk., Blaa Kors. <sup>4)</sup> 2 I. M., 7 folkekirk. <sup>5)</sup> God, 1925, Tegl, 5 V. n., 4 V. o., Badev., W. C., el. L., Tlf. Grænge 28y. <sup>6)</sup> 1/2 Td. L., nyanl. 6 km t. Nykøbing F. <sup>10)</sup> 2,3. <sup>11)</sup> Jævnt gode. Hg. Fuglsang, Priorskov, en Del Arb., Rosenlund udst. Arbejdshj. Sønderkøvhj.

Sp. 1. Kl. V. C. Frederiksen, f. 72, u. 24.

**Hunseby** pr. Maribo. 1978 M. 2713 ha.

<sup>2)</sup> 339 Alt., 330 Sd., O. <sup>3)</sup> Jævnt god. Intet særll., 1 Fh., alm. folkekirk. Forh. u. P. <sup>4)</sup> 1 Gr., 2 C., 4 Soc. <sup>5)</sup> God, 1874, Tegl, 14 V. m. m., Pumpe, Tlf. Maglemer 8. <sup>6)</sup> 1 1/2 Td. L., udm. <sup>7)</sup> 2 1/2 Td. L., t. 36. <sup>8)</sup> 3,5 km t. Maribo, Rutebil, 2 km t. Holdepl. <sup>10)</sup> 3,0. <sup>11)</sup> Grevsk. Knuthenborg. Som Følge af Maribos Nærhed m. flere Fabrikker, mange Arb. (soc.).

Sp. 2. Kl. L. P. Berkow, f. 73, u. 26.

**Kettinge-Bregninge.** 1812 + 357 M. 3046 + 1039 ha.

<sup>2)</sup> 375 + 50 Alt., 300 + 100 Sd., O., H. <sup>3)</sup> 8—10 %, I. M. Kreds (12—14 Fam.), Ungdm. i Pgd. Ikke meget Liv, 1 Fh. (Frejlev). Regelm. Valgmgh.gudstj. i K. <sup>4)</sup> I. M., 1 C., 11 u. P. <sup>5)</sup> Hersk., 1882, 12 V. n., 3 V. o., Udhus, Pumpe, el. L., Mødesal, sm. Konf.stue, Tlf. K. 127. <sup>6)</sup> Ialt 2 Td. L., meget sm. <sup>7)</sup> 10 Td. L., t. 31. <sup>8)</sup> 7 Min. t. St., 3,5 km t. B. og Nysted. <sup>10)</sup> 2. <sup>11)</sup> Jævn Velst.

Sp. 2. Kl. A. Gottlieb, f. 75, u. 19.

**Majbølle** pr. Guldborg. 1295 M. 2309 ha.

<sup>2)</sup> 267 Alt., 250 Sd., O. <sup>3)</sup> 5—10 %. Velv., Hørelyst, gode Arbejdsml., DMS, prv. Ms.sal, I. M. Smf. (25, Skrædderm. J. P. M. Nielsen, G.), 1 Fh. <sup>4)</sup> 1 I. M., 1 Soc., 5 u. P. <sup>5)</sup> God, 1893, Tegl, 6 V. n., 4 o., Vd., el. L., højt t. Loft, gode Kld.rum, Tlf. Hjelms 37y. <sup>6)</sup> 1 Td. L., sm., tung at arb. i, frugtb. <sup>7)</sup> 1 1/2 Td. L., t. 35. <sup>8)</sup> 0,5 km t. Kirken, 8 km t.

Saksjøb. (Rutebil), Færge og Rutebil t. Nr. Alslev. <sup>10)</sup> 2,8. <sup>11)</sup> Gode. En Del Forretningsfolk i Guldb., Fiskere, Haandv., Landbef.

Sp. 2. Kl. C. J. J. Hansson, f. 95, u. 25.

**Radsted** pr. Saksjøbing. 1355 M. 3648 ha.

<sup>2)</sup> 150 Alt., 250 Sd., O. <sup>3)</sup> 3 %. Rolige, 1 Fh. <sup>4)</sup> 1 Gr., 2 C., 4 u. P. <sup>5)</sup> God, 1800, Tegl, 6 V. n., 3 V. o., Vd. i Kld. (under hele Huset), Køkken i Kld., nyt Udhus, el. L., Tlf. R. 8. <sup>6)</sup> 6 Skp. L., god. <sup>7)</sup> 28 Td. L., t. 38. <sup>8)</sup> 1,5 km t. St., 3,5 km t. Saksjøbing. <sup>10)</sup> 1,7. <sup>11)</sup> Hg. Hardenberg. Jævnt gode.

Sp. 2. Kl. A. Hakonsen, f. 95, u. 30.

**Stemminge-Fjelde** pr. Saksjøbing. 1029 + 363 M. 1914 + 747 ha.

<sup>2)</sup> 197 + 98 Alt., 200 + 80 Sd., H. <sup>3)</sup> 5 og 7 %, rolige, Hørelyst, Velv., ingen Splittelse, 1 Mh., I. M. Smf. (15, Sp.), 1 Fh. <sup>4)</sup> 2 I. M., 11 folkek. u. P. <sup>5)</sup> God, 1886, Tegl, 7 V., 5 K., Vd., W. C., Badev., el. L., Tlf. S. 44y. <sup>6)</sup> 1 1/2 Td. L., sm., frugtb. <sup>7)</sup> 33 Td. L., t. 37. <sup>8)</sup> 2,5 km t. F., 6 km t. Saks. (Realsk.). <sup>10)</sup> 2. <sup>11)</sup> Hg. Norregaard i S.

Sp. 2. Kl. K. Stang, f. 82, u. 24.

**Taars** pr. Saksjøbing. 1008 M. 2264 ha.

<sup>2)</sup> ? Alt., 100 Sd., O. <sup>3)</sup> Alm. Forh., 1 Fh. <sup>4)</sup> 6 u. P. <sup>5)</sup> God, 1663, Tegl, 11 V., Vd., el. L., Tlf. Kalø 39. <sup>6)</sup> ca. 1 1/2 Td. L., udm. <sup>7)</sup> 24 Td. L., Selvdr. <sup>8)</sup> 4,5 km t. Saksjøb. (Realsk.), 20 t. Latinsk. <sup>10)</sup> 2.

Sp. 2. Kl. J. V. Steenstrup, f. 71, u. 11.

**Vaabensted-Engestofte** pr. Saksjøbing. 1023 + 321 M. 2227 + 1080 ha.

<sup>2)</sup> 153 + 43 Alt., 200 + 100 Sd., O., H. <sup>3)</sup> 3 %, 1 Fh. Uden Retn.pr., ikke meget kirk. Liv. <sup>4)</sup> U.P. <sup>5)</sup> God, 1897, Tegl, 9 V., Vd., el. L. indl., monteret Badev., W. C., Bol. istands. 26, Tlf. V. 43. <sup>6)</sup> 2 Td. L., delv. Park, god Køkkenh., mange Frugtr., svær at holde. <sup>7)</sup> Ingen. <sup>8)</sup> 3,5 km t. E., 4 km t. Saksjøbing, 22 km t. Nyk. <sup>9)</sup> 400 Kr., 400 Kr. <sup>10)</sup> 1,5. <sup>11)</sup> Velst. Bef., Hg. Aggerup, Engestofte, Nielstrup.

Sp. 2. Kl. E. L. Starup, f. 71, u. 19.

**Øster Ulslev-Godsted.** 673 + 426 M. 1136 + 1203 ha.

<sup>2)</sup> 130 + 35 Alt., 150 + 90 Sd., O. <sup>3)</sup> 6 og 2 %, ret gode efter loll. Forh. i Ø., mindre gode i G., 1 Fh. <sup>4)</sup> 12 polit. <sup>5)</sup> Uprakt., fugtig, 6 V. n., 4 V. o., Pumpe, Forpagterbol. i Stueh., Pgd. ventes ombygget 1932, Tlf. 54. <sup>6)</sup> 1 1/2 Td. L., god, 15 Td. L. Skov. <sup>7)</sup> 72 Td. L., t. 32. <sup>8)</sup> 4 km t. G., 8 km t. Nysted. <sup>10)</sup> 1,6. <sup>11)</sup> Gode, Hg. Ulriksdal i G. Rutebiler til Nysted og Nyk.

Sp. 2. Kl. O. J. Larsen, f. 02, u. 28.

**Døllefjelde-Musse** pr. Saksjøbing. 335 + 491 M. 758 + 882 ha.

<sup>2)</sup> 57 + 60 Alt., 150 + 100 Sd., O. <sup>3)</sup> 8 og 4 %. Velv. Bef., fra gl. Tid megen Ukirk., især i M., mdl. Ungdm. i Pgd., selsk. Ungdf. <sup>4)</sup> 5 Venstre, 4 Soc., 3 Rad., kirk. u. P. <sup>5)</sup> God, rummelig, nyrest., 1852, Tegl, 10 V., Pumpe i Brygg., godt Vd., Tlf. D. 40u. <sup>6)</sup> Ca. 10 Skp. L., god. <sup>7)</sup> 22 Td. L., t. 39. <sup>8)</sup> 3 km t. M., 6 km t. St., 9 km t. Købst., 15 km t. Latinsk. <sup>10)</sup> 2,4. <sup>11)</sup> Jævn Velst., blandet i pol. Hens. Mange Statshusmænd. Rutebil til Nykøbing.

Sp. 3. Kl. H. E. Skjæt-Pedersen, f. 96, u. 30.

**Herritslev.** 756 M. 1594 ha.

<sup>2)</sup> 150 Alt., 160 Sd., O. <sup>3)</sup> 6 %. Velv., rolige, 1 Fs.sal, enk. I. M. <sup>4)</sup> 1 I. M., 5 u. P. <sup>5)</sup> God, 1907, Tegl, 10 V., Badev., Vd., el. L., Tlf. H. 36. <sup>6)</sup> 6 Skp. L., god. <sup>7)</sup> Ingen. <sup>8)</sup> 5 km t. Nysted (Realsk.). <sup>10)</sup> 1. <sup>11)</sup> Gode, Hg. Egholm og Stubberupgd. under Grevsk. Christiansholm. Hg. Skaarupgd.

Sp. 3. Kl. H. C. C. H. Fønss, f. 73, u. 07.

**Vester Ulslev** pr. Øster Ulslev. 840 M. 1641 ha.

<sup>2)</sup> 86 Alt., 175 Sd., O. <sup>3)</sup> 3 %, ingen kirk. Retn., for en Del rad. pr. Bef. m. liden kirk. Int., dog

ogsaa gl.dags Gudstro, 1 Fh. <sup>4)</sup> 6 polit., rad., v. og soc. <sup>5)</sup> Udm., 1930, Tegl, 8 V., Konfstue, Vd., el. L., Badev., Centralv., sm., bekvem, Tlf. V. 48. <sup>6)</sup> 2 Td. L., sm., delv. under Omregulering. <sup>7)</sup> Udstykket til Bunds. <sup>8)</sup> 9 km t. St., 12 km t. Nysted, Rutebil. <sup>10)</sup> 3.

Sp. 3. Kl. B. L. H. B. Jensen, f. 99, u. 28.

**Vignæs** pr. Guldborg. 386 M. 1181 ha.

<sup>2)</sup> 73 Alt., 150 Sd., H. <sup>3)</sup> 5 %, uden Særpræg, 1 Fh. <sup>4)</sup> 6 u. P. <sup>5)</sup> Daarlig bygget, 1919, Tegl, 8 V., Pumpe i Brygg., Tlf. V. 29x. <sup>6)</sup> 2½ Td. L., megen Frugt. <sup>7)</sup> 110 Td. L., t. 32. <sup>8)</sup> 2 Mil t. Saksbøbing, 22 km t. Nykøb. <sup>10)</sup> 2,5.

Sp. 3. Kl. J. K. Bruun, f. 71, u. 22.

### Falster nørre Herreds Provsti.

Provst (3. Kl.): J. S. Therschilsen, Torkildstrup, Lillebrænde.

Provstiuvalg: Murerm. Jacob Lose, Kraghave, og Sogneraadsm. L. Belling, Strandvedgd.

**Stubbekøbing-Maglebrænde.** 2145 + 623 M. (M.: 1110 ha).

<sup>2)</sup> 290 + 75 Alt., 250 + 100 Sd., O., H. <sup>3)</sup> 3—4 og 2—3 %, 1 Mh. (S.), 1 Fh. (M.), KFUK. <sup>4)</sup> 8 Soc., 1 I. M., 6 borg. <sup>5)</sup> 1863, Tegl, 7 V. n., 2 K. o., Pumpe, el. L., Tlf. S. 230. <sup>6)</sup> 2 Skp. L. <sup>7)</sup> Ingen. <sup>8)</sup> 3,7 km t. M. <sup>10)</sup> 17,5.

Sp. 1. Kl. H. O. M. J. Eghoff, f. 75, u. 20.

Kordeg. i S. (1600 Kr.): O. P. Olesen, f. 81, a. 10. Organist (7. Kl.): C. Strandgaard, f. 60, a. 86.

**Ønslev-Eskildstrup** pr. Eskildstrup. 1057 + 1412 M. (641 i E. By). 2211 + 1443 ha.

<sup>2)</sup> 107 + 236 Alt., 200 + 200 Sd., O. <sup>3)</sup> 3 og 5 %. „Falsterske“, ikke meget Liv, prv. Ms.sal, lidt I. M. (Gmd. Krogh, Oustrup, E.), K. S. 98 (77. Fru Møller Hansen, E.). <sup>4)</sup> 2 I. M., 5 Soc., 6 u. P., 1 Gr. <sup>5)</sup> Meget god, 1801, Straa og Tegl, 16 V. m. m., Vd., W. C., el. L., Tlf. Ø. 17. <sup>6)</sup> 2 Td. L., udm. <sup>7)</sup> 20 Td. L., t. 32. <sup>8)</sup> 1 km t. Ø., 3 km t. E. Kirke og St., 10 km t. Nykøbing (Latinsk.). <sup>10)</sup> 2,8. <sup>11)</sup> Stor Standsforskel. Hg. Pandebjerg, Ny Kirstinebjerg, Boderup. Mange Arb.

Sp. 1. Kl. H. V. Kristensen, f. 76, u. 20.

**Bogø.** 1149 M. 1397 ha.

<sup>2)</sup> 125 Alt., 135 Sd., O. <sup>3)</sup> 5—6 %, rolige, uden Retn.pr., 1 Fh. <sup>4)</sup> 7 u. P. <sup>5)</sup> Udm., 1922, 10 V., Badev., Pumpe i Br., el. L., Tlf. 34. Enest. sm. beligg. m. Uds. over Vandet og Sydsjæll. Skove. <sup>6)</sup> 3 Td. L., meget sm. <sup>7)</sup> 20 Td. L., t. 40. <sup>8)</sup> 2 km t. Landgangbro, 12 Min. Sejlads t. Stubbekøb., Realsk. paa B. <sup>10)</sup> 3,5. <sup>11)</sup> Jævn Velstand. Naturskønt.

Sp. 2. Kl. O. Lindholm, f. 81, udn. 19.

**Gundslev** pr. Nr. Alslev. 1112 M. 2257 ha.

<sup>2)</sup> 200 Alt., 250 Sd., O. <sup>3)</sup> 5 %, rolige, ikke megen kirk. Int. <sup>4)</sup> 4 Venstre, 2 Rad., 1 Soc. <sup>5)</sup> God, 1926, Tegl, 9 V., Pumpe i Br., el. L., uprakt., ingen Kld., Tlf. G. 4v. <sup>6)</sup> 1½ Td. L., god. <sup>7)</sup> 23 Td. L., t. 38. <sup>8)</sup> 3,5 km t. St. <sup>10)</sup> 1,8.

Sp. 2. Kl. K. K. Larsen, f. 71, u. 28.

**Kippinge-Brarup** pr. Nr. Alslev. 630 + 1046 M. 1080 + 1427 ha.

<sup>2)</sup> 193 + 268 Alt., 225 + 175 Sd., O. <sup>3)</sup> 7 %, det kirk. Liv u. P., 1 Fh. <sup>4)</sup> 2 Soc., 11 u. P. <sup>5)</sup> God, 1840, Straa, 14 V., Pumpe, el. L., Tlf. Ø. Kipp. 23x. <sup>6)</sup> 1,25 ha, udm., parklign. <sup>7)</sup> 12,75 ha, Selvdr. <sup>8)</sup> 1,2 km t. K., 4,3 km t. B., 8 km t. St., 19 km t. Nykøb. <sup>10)</sup> 2. <sup>11)</sup> Gode soc. Forh.

Sp. 2. Kl. J. T. Sadolin, f. 71, u. 12.

**Nørre Alslev.** 1437 M. 1391 ha.

<sup>2)</sup> 380 Alt., 200 Sd., O. <sup>3)</sup> Lille I. M. Kreds (R.

Rasmussen, N. A.), 1 Fh., Mgh.møder, KFUK. <sup>4)</sup> 2 V., 2 Rad., 2 Soc., 1 I. M. <sup>5)</sup> Udm., 1920, Tegl, 5 V. n., 4 V. o., Vd., el. L., Badev., Tlf. 79. Ingen Konfstue. <sup>6)</sup> 6 Skp. L., anl. 20, fortr. <sup>7)</sup> 2 Td. L., bortl. u. f. Regul. <sup>8)</sup> 15 Min. t. St., Realsk. i Byen, 15 km t. Nykøb. <sup>10)</sup> 1,5. <sup>11)</sup> Jævn Velst. Hg. Holgershaab. 811 M. i St.byen.

Sp. 2. Kl. H. C. Emborg, f. 82, u. 15.

**Nørre Vedby-(Gyldenbjerg)** pr. Nr. Alslev. 1718 M. 2526 ha.

<sup>2)</sup> 54 + 262 Alt., 300 + 140 Sd., O. <sup>3)</sup> 3 %, 1 Mh., I. M. Kreds (50, Propr. Møller, Ulriksdal, Orehoved), holder særl. Gudstj. i G. mdl., 1 Fh., velv. Bef., ringe kirk. Int. <sup>4)</sup> 1 Gr., 3 C., 3 Soc. <sup>5)</sup> Udm., 1916, Tegl, 6 V. n., 4 V. o., Vd., el. L., Tlf. Orehoved 50x. Ensom, men sm. beligg. m. sm. Uds. over Vandet, dyr at opvarme. <sup>6)</sup> 6 Skp. L., sm., Lerjord, anl. 17. <sup>7)</sup> 9½ Td. L., t. 32. <sup>8)</sup> 2 km t. V. og G., 4 km t. St., 20 km t. Nykøb. <sup>10)</sup> 2,5. <sup>11)</sup> Hg. Orenæs og Ulriksdal.

Sp. 2. Kl. J. C. H. Zanoni Nielsen, f. 67, u. 15.

**Tingsted.** 2348 M. 2452 ha.

<sup>2)</sup> 296 Alt., 200 Sd., O. <sup>3)</sup> 3 %. Flert. u. P., I. M. Kreds (25, Gmd. A. Lund, Øverup, T.), K. S. 98 (20, Sognefoged Børresen), KFUK, 1 Fh. og Lt. Mf., Baptister. <sup>4)</sup> 2 Gr., 3 I. M., 3 Soc. <sup>5)</sup> Ret god, 1845, rest. 22, Straa, 10 V. m. m., 2 Pumper i Bryggers, el. L., Tlf. T. 42. <sup>6)</sup> 1 Td. L., gl. og nyere Frugtr., god Køkkenh., sm. Mindedyse f. Jak. C. Lindberg. <sup>8)</sup> ½ km t. Kirken, 2,5 km t. St., 7 km t. Nykøb. <sup>10)</sup> 2,2. <sup>11)</sup> Jævnt gode soc. Forh., den sydl. Del af Sognet sm.vokset med Nykøb., her stor Arb.bef. i Kraghave, hvor der ønskes bygget en Kirke. Hg. Gl. Kirstinebjerg.

Sp. 2. Kl. J. F. C. Schultz, f. 76, u. 22.

**Torkildstrup-Lillebrænde** pr. Eskildstrup. 864 + 466 M. 1712 + 824 ha.

<sup>2)</sup> 200 + 150 Alt., 150 + 100 Sd., O. H. <sup>3)</sup> 6 og 5 %, bedst i T., ringe Særpr., en Del Gr., 1 Fh., enk. I. M. <sup>4)</sup> 12 n. Gr. <sup>5)</sup> 1760, hovedrest. 09, Straa, 15 V., Havest. benyttes som Fs.sal, Pumpe i Køkk., el. L., Tlf. T. 10, udm., tør, sund (Ingemanns Fødested). <sup>6)</sup> 3 Td. L., god, frugtrig, sm., Damme og Anlæg, 1 Td. L. Eng. <sup>7)</sup> Ingen. <sup>8)</sup> 3 km t. L., 4 km t. St., 8 km t. Stubbekøbing, 18 km t. Nykøb. <sup>10)</sup> 2,1. <sup>11)</sup> Landmd. og en Del Arb. Rutebil.

Sp. 2. Kl. Provst J. S. Therschilsen, f. 66, u. 08.

**Stadager-Nr. Kirkeby** pr. Guldborg. 415 + 392 M. 1154 + 896 ha.  
<sup>2)</sup> 70 + 80 Alt., 80 + 125 Sd., O. <sup>3)</sup> 4 %, 1 Fh., intet særl., enkelte Katoliker. <sup>4)</sup> 10 u. P., 2 Soc. <sup>5)</sup> Udm., 1870, Skifer, 5 V. n., 4 V. o., Pumpe i Kld., el. L., Tlf. Ønslev 72. Pgd. beligg. i Sundby. <sup>6)</sup> 1 Td. L., ret god. <sup>7)</sup> Ingen. <sup>8)</sup> 1 km t. S., 6 km t. N. (Sognene adskilles af Brarup, 9 km t. St., 15 km t. Nykøb. <sup>10)</sup> 1. <sup>11)</sup> Jævnt velst., mange Arb. Hg. Vennerslund i S.

Sp. 3. Kl. A. Sunde, f. 83, u. 27.

**Vaalse** pr. Nr. Alslev. 805 M. 1937 ha.

<sup>2)</sup> 200 Alt., 175 Sd., O. <sup>3)</sup> 4—6 %, velv. Bef., gode Forh. for folkekirk. Arb., KFUK. <sup>4)</sup> 1 I. M., 5 n. Gr. <sup>5)</sup> God, 1870, Tegl, 13 V., Vd., el. L., Tlf. V. 19. <sup>6)</sup> 1½ Td. L., udm. <sup>7)</sup> Ingen. <sup>8)</sup> 7 km t. St., 27 km t. Nykøb. <sup>10)</sup> 1,7. <sup>11)</sup> Hg. Valnæs. Rutebil t. Nykøb.

Sp. 3. Kl. J. M. Lundby, f. 97, u. 27.

### Falster søndre Herreds Provsti.

Provst (3. Kl.): O. Degenkolv, Aastrup.

Provstiuvalg: Førstelærer, Landstingsm. H. C. Andersen, Horreby, og Gdr. P. Hansen, Ulslev.

**Nykøbing.** 13919 M. 912 ha.

<sup>2)</sup> 3000 Alt., 500 Sd., O. <sup>3)</sup> Mgh.hus, Fs.sal, I. M. Smf., Indremiss. (H. Simonsen), K. S. (Fuld-mægt. Jørgen Hansen), KFUM og K, lidt Sektv. <sup>4)</sup> 8 Soc., 7 kirk. <sup>5)</sup> Gl. Tegl, 8 V., 4 K., Vd., Gas, el. L., Tlf. 473. <sup>6)</sup> Pæn efter Købstadforh. <sup>7)</sup> 8¼ Td. L., t. 38. <sup>10)</sup> 16. <sup>11)</sup> KFUMs Kredssek. J. Christensen bor Nagelsti pr. Nykøb.

Sp. 1. Kl. Stiftsprovst H. N. Dreie, f. 75, u. 26.

Rkp. 2. Kl. (God, prakt. Bol., 1890, Tegl, 5 V. n., 3 V. o., Elektricitetsværket er Nabo, Vd., el. L., Tlf. 669. Ubetydelig Have): S. P. Fosdal, f. 95, u. 30.

Kordeg. J. Nielsen, f. 88, a. 31.

Organist og Kantor (2. Kl.): L. Nimskov, f. 70, a. 14.

**Horbelev-Falkerslev.** 1860 + 604 M. 3027 + 2123 ha.

<sup>2)</sup> 309 + 146 Alt., 250 + 150 Sd., O. <sup>3)</sup> 6 og 7 %. Folkekirk., gl.dags n. gr. Forh., 2 Fh. <sup>4)</sup> 13 u. P. <sup>5)</sup> God, 1923, Tegl, 6 V. og Konf.stue n., 5 V. o., Badev., Pumpe inde, el. L., 2 Udhuse, Tlf. H. 124. <sup>6)</sup> Ca. 6 (seks) Td. L., usædv. sm. <sup>7)</sup> 15½ Td. L., t. 35. <sup>8)</sup> 4 km t. F., 1 km t. St., 8 km t. Stubbekeb., 16 km t. Nykøb. <sup>10)</sup> 3. <sup>11)</sup> Hg. Skjerringegd. og Dalbygd. Jævn Velstand. Stationsby. En Del Arb. 502 M. i H. By.

Sp. 1. Kl. H. J. Vimtrup, f. 78, u. 22.

**Nørre Ørslev-Systofte** pr. Egebjerg. 771 + 701 M. 1088 + 1337 ha.

<sup>2)</sup> 183 + 70 Alt., 150 + 175 S. <sup>3)</sup> Kkg. 7 og 3 %. Lidt I. M. og Lt. Mf., 140 Sbl. til Nr. Ørslev Valgmgh., hvis Pr. er Fmd. for K. S. Kredsen, Højskole, Friskole, Ungdf. <sup>4)</sup> 2 I. M., 5 Gr., 1 Soc., 4 u. P. <sup>5)</sup> God, noget fugtig, 1884, Tegl, 6 V. n., 4 V. o., Pumpe, el. L., Tlf. N. Ø. 38. <sup>6)</sup> 1½ Td. L. Have, en Del Frugt, dyr at holde. <sup>7)</sup> 12 Td. L., t. 38. <sup>8)</sup> 3 km t. S., 3,5 km t. St., 8 km t. Nykøb. Rutebil. <sup>10)</sup> 2,6. <sup>11)</sup> I Nr. Ø. er Bef. delt i Valgmgh.-Friskole og Sognemgh.-Folkeskole, begge kritiske o. f. hinanden.

Sp. 1. Kl. A. V. Bülow, f. 66, u. 21.

**Skelby-Gedesby-(Gedser)** pr. Fiskebæk. 835 + 1946 M. (deraf 1153 i Gedser By). 1441 + 1665 ha.

<sup>2)</sup> 147 + 87 + 191 Alt., 150 + 250 + 155 Sd., O. <sup>3)</sup> 7, 5 og 5 %, lille I. M. Kredsen, kirk. Lt. Mf., Mh., 2 Fh., gl.dags, velv. Bef., pr. af afsides Beligh. <sup>4)</sup> 4 I. M., 4 Gr., 4 u. P. <sup>5)</sup> Ret hersk., noget fugtig, 1863, Tegl, 14 V., Vd., Badev., W. C., el. L., Tlf. S. 9. <sup>6)</sup> 1½ Td. L., uregelm. Form, god Jord, ikke megen Frugt. <sup>7)</sup> 12 ha, Selvdr. <sup>8)</sup> 5 km t. G., 7½ km t. Gedser, 1,2 km t. St., 18 km t. Nykøb.

<sup>10)</sup> 2,2. <sup>11)</sup> Hg. Gedsergd. i S., Bøtøgd. i G., Sp. præd. 1 G. mdl. i Gr., Rkp. 1 G. mdl. i S.

Sp. 1. Kl. L. P. Madsen, f. 85, u. 25.

Rkp. 2. Kl. (særl. for Gedser, velv. Bef., ret ringe Kkg., lille I. M. Smf. (Gmd. R. Petersen, Trehøje, G.), Ungdm., Mghr.: 1 I. M., 2 C., 4 Soc. God Bol., 1910, rest. 26, Tegl, 8 V., Vd., W. C., el. L., ½ Td. L. Have, god. Tlf. G. 31v. 0,9 km t. Gedser, 3,5 km t. G. by, 7 km t. S., 700 Kr., 400 Kr. Væs. Tjenestemænd. 2 større Gaarde): P. J. S. Bang, f. 96, u. 31.

**Aastrup** pr. Horbelev. 1711 M. 3698 ha.

<sup>2)</sup> 280 Alt., 200 Sd., O. <sup>3)</sup> 3 %. Stille, gl.dags, 1 Fh., verdsl. Ungdf. <sup>4)</sup> 7 u. P., n. Gr. <sup>5)</sup> 1596—1770, Straa, 12V., Vd., el. L., kold, historisk mærkværdig, uprakt., men meget sm. og hygg. Ligger i Moseby, Tlf. M. 6. <sup>6)</sup> 3 ha, meget sjælden og sm. <sup>7)</sup> 41 Td. L., t. 37. <sup>8)</sup> 1,9 km t. Kirken, 6 km t. St., 8 km t. Stubbekeb. <sup>10)</sup> 1,8. <sup>11)</sup> Næsgaard m. d. Classenske Agerbrugsskole. Gode Forh. Mange Arb.

Sp. 2. Kl. Provst O. Degenkolv, f. 71, u. 11.

**Idestrup** pr. Sdr. Ørslev. 2118 M. 3873 ha.

<sup>2)</sup> 515 Alt., 300 Sd., O. <sup>3)</sup> 2 å 5 %. Ikke meget kirk. Liv. Stort Fh. (Gmd. C. Jacobsen, Taastrup, Fmd.), mindre Fs.sale, lidt I. M. og Lt. Mf., K. S. 98 (100, Gmd. P. Hansen, Ulslev), holder særl. Gudstj. i L., Ungdf., 6 Fam. Sbl. <sup>4)</sup> 6 n. Gr., 1 I. M., 1 Lt. Mf. <sup>5)</sup> 1926, Tagsten, 7 V. n., 4 V. o., Vd., el. L., Tlf. I. 21. <sup>6)</sup> 2 Td. L., væs. Træer og Plæner, en Del gode Frugtr. <sup>7)</sup> 10⅔ Td. L., t. 38. <sup>8)</sup> St. i I., 7 km t. Nykøb. <sup>10)</sup> 1,8. <sup>11)</sup> Hg. Orupgd., Kringelborg og Brændte Ege. En Del Arb.

Sp. 2. Kl. K. L. J. Petersen, f. 66, u. 24.

**Karleby-Horreby.** 475 + 638 M. 860 + 1141 ha.

<sup>2)</sup> 280 + 275 Alt., 150 + 160 Sd., O. <sup>3)</sup> K.: 9—20 %, H. noget mindre. Smaa I. M. Smf., 1 Mh. (H.: Gmd. C. Jørgensen, Lidstrup pr. Tingsted), 2 Fh., Ungdm. i Pgd., Søndagssk. i K. <sup>4)</sup> 2 I. M., 3 Soc., 7 u. P. <sup>5)</sup> Vel vedligeh., nær Østersøen, 1785, Straa, 17 V., Pumpe i Br., el. L., Tlf. K. 33. <sup>6)</sup> 2,2 ha, meget sm., sjældne Træer og Buske. <sup>7)</sup> 8,4 ha, t. 36. <sup>8)</sup> 3,5 km t. H., 1,5 km t. St., 12 km t. Nykøb. <sup>10)</sup> 2,8. <sup>11)</sup> Velst.

Sp. 2. Kl. W. Larsen, f. 98, u. 25.

**Væggerløse.** 1830 M. 5310 ha.

<sup>2)</sup> 300 Alt., 350 Sd., O. <sup>3)</sup> 7 %. Gode, 1 Mh. Enk. I. M., 1 Fh., Ungdf. (selsk.), 7 t. Valgmgh. <sup>4)</sup> 1 I. M., 4 Gr., 2 Soc. <sup>5)</sup> 1868, Tilbyg. 02, Tegl, god, stor, 11 V., el. Pumpe i K., el. L., usædv. sm. Beligh. og Uds., Tlf. V. 3. <sup>6)</sup> 1½ Td. L., god, hygg. <sup>7)</sup> 18 Td. L., Selvdr. <sup>8)</sup> St. i V., 8 km t. Nykøb. <sup>10)</sup> 1,5. <sup>11)</sup> Gode.

Sp. 2. Kl. F. J. Jersin, f. 77, u. 28.

**Sdr. Kirkeby-Sdr. Alslev** pr. Egebjerg. 514 + 339 M. 1028 + 1102 ha.

<sup>2)</sup> 100 + 50 Alt., 200 + 150 Sd., O. <sup>3)</sup> 7 og 9 %. Gode, rolige, ingen Partimods., men Velv. overf. Kirken, 1 Fh. <sup>4)</sup> 12 u. P. <sup>5)</sup> Særd. god, 12 V., 1760, Straa, Vd., el. L., Tlf. S. K. 45. <sup>6)</sup> 2 Td. L., gl., vskl., endv. 2 Td. L. Lund. <sup>7)</sup> 27 Td. L., t. 38. <sup>8)</sup> 2 km t. S. A., 1 km t. St., 8 km t. Nykøb. <sup>10)</sup> 2. <sup>11)</sup> Velst. Bef. Hg. Korselitze.

Sp. 3. Kl. R. F. A. W. J. Dahl, f. 93, u. 31.

**Lolland-Falsters Valgmenighed** (st. 1923, delt i 2 Kredse: Nørre Ørslev (140 Medl.) og Rødby (70 Medl.), desuden fra Idestrup, Gundslev, Kettinge, Nysted Landsogn. Nr. Ørslev og Rødby Sognekirker benyttes. Fmd. Højskoleforst. K. Gregersen, Nr. Ørslev. — Privat Præstebol. Nr. Ørslev pr. Egebjerg, opf. 1923, Tlf. N. Ø. 4): M. P. Schmidt (VI), R.\*, f. 68, a. 28.

## Aalborg Stift.

**Biskop:** P. Oldenburg (R.\*).

**Stiftsprovst:** P. Barsøe (R.\*, Dbm.).

Stiftsøvrighedens Kontor: Jernbaneg. 9 (Kl. 9—1 og 2½—5), Tlf. 2040. Stiftsfuldmægtig og kst. Stiftskasserer: Amtsfuldsmægtig, c. jur. P. Jelsbo, Stiftskontoret, Jernbaneg. 9 (Kl. 9—1 og 3—5, Kassetid Kl. 10—1). Postkonto 6494. Bispekontoret: Adeig. 10 (Kl. 10—12 og 1—3), Tlf. 3176. Postkonto 35500. Biskoppen tr. Kl. 1—2. Amanuensis: Amtsfuldsmægtig E. Lindholm.

## Aalborg Amt.

### Aalborg Købstads Provsti.

Provst (3. Kl.): Stiftsprovst P. Barsøe (R.\*, Dbm.), Domkirken, Aalborg.  
Provstiudvalg: Landstingsmand N. K. Kristensen, Nr. Tranders, og Tømrer Chr. Colding, Aalborg.

**Domkirken (Budolfi Kirke).** 11405 M.

<sup>2)</sup> 4000 Alt., 800 Sd., O. <sup>3)</sup> Alm. Byforh., Mgh-hjem, B. Sogns Mgh.foren. (100, Sp.), Mariaforb., 2 Sdsk., Bibelkr., KFUM (egen Bygn., Sekr. G. Larsen), KFUK (egen Bygn.), K. S. 98 (25), Højskolef. (400, Pastor Lomholt), Ungdf. (150). <sup>4)</sup> 4 C., 4 Gr., 2 I. M., 5 Soc. <sup>5)</sup> Udm., 1922, Tegl, 5 V. n., 6 o., Tlf. 2358. <sup>6)</sup> 2 Skp. L. <sup>7)</sup> 5 Td. L., bortforp. <sup>10)</sup> 10,8.

Sp. 1. Kl. Stiftsprovst P. Barsøe (R.\*, Dbm.), f. 63, u. 14.

Rkp. og Pr. v. Hospitalet, 1. Kl. (i Hosp.kirken 850 Alt., 250 Sd., O., lejet Bol. i Hosp., opf. 1431 og 1906, 9 V., Vd., Gas, el. L., Tlf. 3202, lille Have, Emb. siden 1870 besat m. gr. Præster): N. Lomholt, f. 72, u. 17.

Hjpr. 4. Kl. (lejet Bol. Borgerg. 22, Tlf. 4851): N. L. Miskow, f. 91, u. 29.

Kordeg. og Kantor (1. Kl.): H. C. Støvring Nielsen, f. 96, a. 29.

Organist: T. Lange-Nielsen, f. 76, a. 11.

**Vor Frue Kirke.** 17470 (heraf i Lands. 145 M. 609 ha).

<sup>2)</sup> 4850 Alt., 900 Sd., O. <sup>3)</sup> 5 % af d. voksne Bef. Inden for Mgh.livet er I. M. førende, en Del K. C. af ældre Dato. Stort, kirkesøg. I. M. Smf. (Fmd. Overofficiant Christensen, Danmarksg. 53), 1 Mh. (Bethesda), Mgh.hjem, 3 Distrikter, i det østre inds. t. ny Kirke, KFUK i Sognet, KFUM og FDF er fælles for hele Byen. <sup>4)</sup> 6 I. M., 9 Soc., 7 n. K. C. <sup>5)</sup> Særd. god, købt 1863, Tegl, 5 V., Badev., Konf.stue n., 4 V. o., 2 K. paa Loftet, Vd., Gas, el. L., Tlf. 1476, Østerbro 29. <sup>6)</sup> Lille, indelukket Blomsterhave, enk. store Træer og Frugttr. <sup>10)</sup> 10,8. <sup>11)</sup> Mange fattige. Landsognet er Øen Egholm, Motorbaad dertil, 6 Gudstj. aarlig dør. Østre Distrikt ventes udskilt som særl. Sogn.

Sp. 1. Kl. J. I. Soetmann, f. 66, u. 23.

**1. Rkp.-Sp. Sdr. Tranders,** 2. Kl. Sdr. Tr.: (663 M., 1307 ha. <sup>2)</sup> 180 Alt., 150 Sd., O. <sup>3)</sup> 10 %, voksende aand. Sans, lejet Bol. i Aalborg, Teglværks Allé 7, Tlf. Aalb. 3116, 6 km t. Sdr. Tr.): M. K. Flintholm, f. 82, u. 23.

2. Rkp. 2. Kl. (lejet Bol. Danmarksg. 53, Tlf. Aalb. 4758): L. P. Kjøller (III), f. 76, u. 24.  
Kordeg. (1. Kl.): S. N. C. Riishøj, f. 64, a. 13.  
Organist (2200 Kr.): J. Ernst (R.\*), f. 57, a. 96.

**Vor Frelzers Kirke.** 10274 M.

<sup>2)</sup> 4500 Alt., 720 Sd., O. <sup>3)</sup> 4 %, det kirk. Liv n. pr. af I. M., 1 Mh. (Indremiss. Nielsen). Et Smf.raad leder Arb. i Mh., KFUM fælles f. Byen. Alle Sl. Sekter. <sup>4)</sup> 7 I. M., 6 Soc., 1 u. P. <sup>5)</sup> 1902, Tegl, 9 V., Badev., 1 K., Vd., Gas, el. L., Tlf. 1772. <sup>6)</sup> Lille, sm. Have. <sup>10)</sup> 10,8. <sup>11)</sup> Jævn Arbejderbefolkning.

Sp. 1. Kl. S. C. C. Søbye, f. 68, u. 21.

Rkp. 2. Kl. (lejet Bol. Kastetvej 48, Tlf. 4378): M. P. Thomsen, f. 89, u. 26.

Kordeg. (2. Kl.): O. Sørensen, f. 72, a. 30.

Organist og Kantor (3. Kl.): O. P. Hansen.

**Ansgar Kirke.** 5361 + 5042 (Hasseris Lands.) M., Lands. 1900 ha.

<sup>2)</sup> 800 Sd., O. <sup>3)</sup> Intet Fællespræg, da Sognet spænder over de største soc. Forskelligheder. Sognet udskilt fra Budolfi Sogn <sup>20)</sup> 29, og Bysognet danner med Hasseris Landsogn (det gl. Budolfi Lds.) det ny Pastorat. Bysognet dels bymæssigt, dels Villaer, Landsognet uensartet: Villaer, Arbejderkvarter, Landsbyer og Stationsby. 2 Mh. i Lds., 1 Fh. i Lds., Mgh.smf., KFUM og K, FDF fælles for Byen. <sup>4)</sup> 9 Soc., 11 u. P. <sup>5)</sup> Lejet Bol. Jernbaneg. 30, Tlf. 3600. <sup>11)</sup> Amtssygehus.

Sp. 1. Kl. A. S. P. Bang, f. 89, u. 29.

Rkp. 2. Kl. (lejet Bol. Rostrupsv. 2, Tlf. 4728. Rkp. er Pr. v. Tvangs- og Arbejdsanstalten): F. A. E. Algreen-Jensen, f. 00, u. 29.



Kordeg. V. Brodersen.

Organist og Kantor: A. Plougmann, f. 98, a. 29.

**Nørre Tranders-(Rørdal)** pr. Aalborg. 1538 + 985 M. 2673 ha.

<sup>2</sup>) ? Alt., 200 + 200 Sd., O. <sup>3</sup>) Ringe Kkg., ringe kirk. Int., velv. Bef., enk. I. M., 2 Fh. <sup>4</sup>) 1 I. M., 7 u. P. <sup>5</sup>) God og sm., 1887, Skifer, 6 V. n., flere K., 4 V. o., Vd., el. L., Tlf. N. T. 1. <sup>6</sup>) 2 Td. L. (hele Grunden). <sup>7</sup>) 20 Td. L., t. 36. <sup>8</sup>) 5 km t. Aalborg (udm. Vej, Lygter hele Vejen), 2 km t. Realsk., 5,5 km t. R. <sup>10</sup>) 5. <sup>11</sup>) Stor Arbejderbef., stor Cementfabrik.

Sp. 2. Kl. H. M. Husum, f. 83, u. 24.

**Vejsgaard** pr. Aalborg. 7913 M. 637 ha.

<sup>2</sup>) 693 Alt., 210 Sd., O. <sup>3</sup>) 2—3 %. Rolige Forh.,

præges af Aalborgs Nærhed. Mange Arbejdere. Ungdm., Møder i 1 Skole og paa Alderdomshj. (v. Sp.), K. S. 98 (35, Sp.). <sup>4</sup>) 7 kirk., 4 Soc. <sup>5</sup>) God Villa, 1909, Tegl, 7 V., Vd., W. C., Badev., el. L., stor Konf.stue i Udhus, Tlf. Aalborg 2213. <sup>6</sup>) 3 Skp. L., god. <sup>7</sup>) Ingen. <sup>8</sup>) Forstad til Aalborg, sammenbygget dermed. <sup>10</sup>) 7. <sup>11</sup>) Hg. Sohngd.s-holm, ejes af Dsk.-amerik. Arkiv.

Sp. 1. Kl. O. C. M. Holmgård, f. 96, u. 24.  
Rkp. 2. Kl. (lejet Bol. Hadsundv. 77, Tlf. 3527, Distriktsdeling): T. A. O. Gaarn Larsen, f. 02, u. 29.

Kordeg. Overlærer J. P. Stæhr. R.  
Organist: J. H. H. Høi.

## Kær Herreds Provsti.

Provst (3. Kl.): N. J. Gregersen, Nørresundby-Hvorup.

Provstiudvalg: Sagfører R. Møller, Nørresundby, og Havnefoged Jensen, Hals.

**Nørresundby-(Lindholm)-Hvorup.** 6913 + 4937 Sundby (L.) + 2985 (Hv.). Lands. 1413 ha. Hv. 1675 ha.

<sup>2</sup>) 2000 Alt., 700 + 150 Sd., O. <sup>3</sup>) God Kkg. i N., der holdes regelm. Gudstj. i Lindholm Centralskoles Gymn.sal, 2 Mh. (N.), I. M. Smf. i N. og Lindholm (Indremiss. Janus Rasmussen, Førstelærer Skaanild, L.), KFUM og K., Baptistkirke. <sup>4</sup>) 3 Mgh.raad: 9 I. M., 9 C., 12 Soc. <sup>5</sup>) Udm., 1916, Tegl, 6 V. m. n., 3 V. o., Vd., Gas, el. L., sm. beligg. midt i Byen, Tlf. 2718. <sup>6</sup>) 3 Skp. L. <sup>7</sup>) Ingen. <sup>8</sup>) 6 km t. H., 3 km t. Lindholm, Realsk. i N. <sup>10</sup>) 11. <sup>11</sup>) Overv. Arbejderbef., velv. overf. Kirken.

Sp. 1. Kl. Provst N. J. Gregersen, f. 64, u. 15.

Rkp. 2. Kl. (udm. Bol., Borgerg. 6, 1915, 5 V., Vd., el. L., Tlf. 4014. Grunden 2000 Kv. Al): K. Nielsen, f. 94, u. 28.

Kkp. 4. Kl. (har Lindholm (4100 M.) som særl. Distr. og bor der (lejet Bol., Tilskud 400 Kr., Tlf. 815, 5 km t. H., 2 km t. N. 4 %. Væs. Arbejderbef.). Kirke bygges ant. 1932 i L., hvorefter L. ant. udskilles som særl. Sogn.

Kordeg. i N. (3000 Kr.): A. Pedersen, f. 97, a. 25.

Organist (1100 Kr.): J. P. Christiansen, f. 74, a. 05.

**Aaby-Vedsted** pr. Aabybro. 1838 + 1266 M. 9111 ha.

<sup>2</sup>) 450 + 250 Alt., 250 + 200 Sd., O. <sup>3</sup>) God Kkg. Kirk. int. Bef., 2 Mh., 2 I. M. Kredse (Aa.: Husmand C. Larsen, V.: Landpost C. Jeppesen, Birkelse), K. S. (Aa.: Lærer Poulsen), KFUM og K., 15 Fam. t. Frimgh. i V. m. særl. Gudstj. 2 Gg. mdl. <sup>4</sup>) 6 I. M., 4 G., 4 C. <sup>5</sup>) God, lidt Fugt, 2 Fløje, dels gl., dels 1880, Tegl, 10 V., 2 K., Badev., Pumpe, el. L., Tlf. A. 100. <sup>6</sup>) 2 Td. L., god, sm. <sup>7</sup>) 28 Td. L., t. 35. <sup>8</sup>) 6 km t. V., 1,5 km t. St., 19 km t. Aalborg, Realsk. i Aa. <sup>10</sup>) ? <sup>11</sup>) Hg. Birkelse. KFUM.s Kredssekr. (M. Larsen) bor i Aabybro. 583 M. i Aabybro.

Sp. 1. Kl. K. J. K. Buus, f. 69, u. 26.

**Hals-(Hou).** 2980 M. (1247 i Hals By). 6099 ha.

<sup>2</sup>) 774 + 122 Alt., 400 + 90 Sd., O. <sup>3</sup>) 6,5 og 5,5 %. Velv., Hørelyst, dog vanskelig at faa Ungd. i Tale, 1 Mh., I. M. Kreds (30, Træhd. Poulsen), KFUM og K. Lt. Mf. m. Mh., en Del Sektv. i Hou (Advent., Bapt. osv.), 1 Fh. <sup>4</sup>) 3 I. M., 7 Gr., 1 Lt. Mf., 2 K. C. <sup>5</sup>) Udm., 1889, Tegl, 9 V., Vd., Badev., W. C., el. L., god, stor Kld., Tlf. H. 76. <sup>6</sup>) 1 Td. L., ret god, dog ikke til Frugt, 1 Toft. <sup>7</sup>) 30 Td. L. <sup>8</sup>) 12 km t. Hou (daarl. Vej), 12 km t. St., 30 km t. Aalborg. Rutebil og Postbil dertil

fl. Gg. dagl. <sup>10</sup>) 7. <sup>11</sup>) Fattigt Sogn, mest Fiskerbef., en Del Gmd. og Handlende. Hg. Østeraa og Hals Ladegd. Købstadordn. Skolevæs.

Sp. 1. Kl. H. Skjærk, f. 95, u. 25.

**Hammer-Horsens-(Vodskov)** pr. Langholt. 1451 + 1399 M. 2972 + 3619 ha.

<sup>2</sup>) 78 + 415 + 115 Alt., 200 + 200 + 200 Sd., O. i V. <sup>3</sup>) Jævnt god Kkg., overv. K. C., I. M. Smf., 2 Mh., KFUK og Arb. bl. unge Mænd (Indremiss. Jonstrup bor i V.), 10 Fam. Sbl., 10 Fam. Baptist. <sup>4</sup>) 6 I. M., 8 u. P. <sup>5</sup>) I Horsens, 1877, Cementsten, 6 store V., 3 smaa n., 5 V. o., 4 Kælderr., Brønd, Tlf. Langholt 1. <sup>6</sup>) 2 Td. L., god, udm. Køkkenh. <sup>7</sup>) 48 Td. L., Selvdr. <sup>8</sup>) 0,5 km t. Ho., 10 km t. H., 5 km t. V., 0,5 km t. St., 14 km t. Nr. Sundby. <sup>10</sup>) 2,5. <sup>11</sup>) Gode. Hg. Langholt og Engholm.

Sp. 1. Kl. L. P. Jensen, f. 95, u. 31.

**Vester-Øster Hassing-(Gaaser).** 2204 + 1870 M. 4634 + 4410 ha.

<sup>2</sup>) 345 + 280 + 176 Alt., 200 + 200 + 180 Sd., O. <sup>3</sup>) 1 Fh., velv. Bef., god Hørelyst, en lille splittet I. M. Kreds, Indremiss. Klink, ikke meget Retn.præg, Sdsk., overv. G., 1 Mh. (V.), Baptistk. i Gandrup. <sup>4</sup>) 6 I. M., 3 Gr., 11 u. P. <sup>5</sup>) God, Tegl, 1898, sund, 11 V., 3 K., el. L., Tlf. V. H. 28. <sup>6</sup>) <sup>7</sup>/<sub>5</sub> Td. L. <sup>7</sup>) 24 Td. L., t. 36. <sup>8</sup>) <sup>7</sup>/<sub>2</sub> Mil t. Ø., 1 Mil t. G., St. i V., 2 Mil t. Nr. Sundby. <sup>10</sup>) 4,8. <sup>11</sup>) Sp. og Kkp. præd. skiftevis i Kirkerne.

Sp. 1. Kl. H. H. H. Siegmund, f. 02, u. 31.

Kkp. 4. Kl. (Distr. Øster Hassing-Gaaser, Bol. i Gandrup, opf. 1907, Tegl, 5 V., 3 K., Pumpe, el. L., Kæld., <sup>7</sup>/<sub>4</sub> Td. L. Have, 1,5 km t. Ø. H., 6,5 km t. G., 10 Min. t. St., 3 Mil t. Aalborg, 900 Kr. t. Kørsel, 400 Kr. t. Konf.):

**Sulsted-Ajstrup.** 1579 + 2268 M. 3357 + 5466 ha.

<sup>2</sup>) 307 + 593 Alt., 200 + 200 Sd., H. O. <sup>3</sup>) 3 og 8 %, 3 smaa I. M. Kredse (S.: Hmd. Sivert Christensen; A.: Hmd. P. Sørensen; Tylstrup: Gmd. Joh. Nielsen), KFUM og K., 2 Fh., D. d. U. Gode Forh. i A., enk. Bapt. og Frimiss. <sup>4</sup>) 4 I. M., 9 Gr., 2 K. C. <sup>5</sup>) Udm., 1795, rest. 26, Tegl, 6 V., Badev., stor Konf.stue m. m. n., 4 V. o., stor Kld., Vd., el. L., Centralv., Tlf. S. 35. <sup>6</sup>) <sup>1</sup>/<sub>2</sub> Td. L., god Muld, megen Bærf., Dam. <sup>7</sup>) 24 Td. L., t. 33. <sup>8</sup>) 2 km t. S. Kirke og St., 3 km t. A., 12 km t. Nr. Sundby. Rutebil. <sup>10</sup>) 5. <sup>11</sup>) Ret skarpe soc. Skel, mange Husmd., talr. Arb. Hg. Vang og S. Elvær næsten udst. En Del af Vildmosen er lagt under A., og Beb. her har over 2 Mil til Kirke.

Opførelse af en Kirke og evt. Oprettelse af et Kapellani kan forventes.

Sp. 1. Kl. L. A. H. Vesten, f. 69, u. 22.

**Biersted.** 1690 M. 5667 ha.

<sup>2)</sup> 200 Alt., 200 Sd., O. <sup>3)</sup> 5 %, ret gode, Sdsk. i Pgd., Ungdm., Sudankr., gl.dags Bef., 2 Fh., I. M. Smf. (20), K. S. 98 (18, Lærerinde Frk. M. Christensen, Nørhalne), en Del Sektv. <sup>4)</sup> 7 u. P. ell. Gr. <sup>5)</sup> Udm., 1915, Tegl, 5 V. n., 2 V. o., Pumpe, vel vedligeh., koldt, Tlf. B. 38, Udhus. <sup>6)</sup> 1½ Td. L., ret god. Storslaaet Uds. <sup>7)</sup> En Tørveparcel. <sup>8)</sup> 2 km t. St., 13 km t. Nr. Sundby, 6 km t. Aaby (Realsk.). <sup>10)</sup> 6. <sup>11)</sup> Jævnt velst. Landbef. En Del større Gaarde. En Del i smaa Kaar. Gudstj. hver 2. Sønd. i Nørhalne Skole (3 km). Vildmosen.

Sp. 2. Kl. K. P. Michaelsen, f. 02, u. 30.

**Ulsted.** 1740 M. 3847 ha.

<sup>2)</sup> 700 Alt., 240 Sd., O. <sup>3)</sup> 9 %, Flertal u. P., velv. Bef., 1 Mh., I. M. Kreds (65, Gmd. C. Pe-

dersen, Vesterbroen, U.), KFUM og K, 1 Fh., enk. Bapt. <sup>4)</sup> 2 I. M., 1 Soc., 4 Gr. ell. u. P. <sup>5)</sup> God, lidt fugtig, 1924, Tegl, 6 V. n., 4 V. o., Badev., W. C., Pumpe, ikke godt Vd., el. L., Tlf. U. 78. <sup>6)</sup> ¾ Td. L., mod Nord. <sup>7)</sup> 37 Td. L., t. 33. <sup>8)</sup> 3 Min. t. Kirken, 10 Min. t. St., 30 km t. Aalborg. <sup>10)</sup> 2,6. <sup>11)</sup> Hg. Klitgd., Gjettrup.

Sp. 2. Kl. M. N. Andreasen (III), f. 71, u. 27.

**Vadum** pr. Hvorupgaard. 1772 M. 4287 ha.

<sup>2)</sup> 315 Alt., 200 Sd., O. <sup>3)</sup> 6 %, rolige, I. M. Smf. (25, Karetm. Urth, V.), K. S. 98 (25, Sp.), 1 polit. Ungdf., Frimiss.-Mh. (20). <sup>4)</sup> 6 Gr. ell. C., 1 I. M. <sup>5)</sup> Udm., 1928, 6 V. n., 3 V. o., stor Kld., Vd., el. L., Badev., W. C., Tlf. V. 68. <sup>6)</sup> 1 Td. L., hygg., rigelig Bærrugt, sparsomt Træfrugt. <sup>7)</sup> 24 Td. L., t. 33. <sup>8)</sup> 3,5 km t. St., 9 km t. Aalborg (Latinsk.). <sup>10)</sup> 4,3. <sup>11)</sup> Velst. Bef.

Sp. 2. Kl. N. Møller, f. 80, u. 19.

### Fleskum-Hornum Herreders Provsti.

Provst (1. Kl.): K. V. Hansen, Ellidshøj-Svenstrup.

Provstiuudvalg: Gmd. C. A. Jensen, Guldbæk pr. Godthaab, og Gmd. C. Jensen, Lillevorde pr. Gudumholm.

#### Fleskum Herred.

**Gunderup-Nøvling** pr. Vaarst. 2053 + 959 M. 5260 + 2325 ha.

<sup>2)</sup> 260 + 110 Alt., 400 + 120 Sd., O. <sup>3)</sup> 8 og 7 %, enk. I. M. i N., Ungdm. i Pgd., Ø. M., overv. u. P., mange ukirk., Velv., 1 Fh. (N.), Baptistik. i Vaarst. <sup>4)</sup> 14 u. P. <sup>5)</sup> Gl., velh., nogen Fugt, Straa, 12 V., Vd., el. L., Tlf. Fjellerad 15. <sup>6)</sup> 2 Td. L., god, parkl., store Træer. <sup>7)</sup> 17 Td. L., t. 32. <sup>8)</sup> 5 km t. N., 3 km t. Vaarst, 15 km t. Aalborg. Rutebil. <sup>10)</sup> 6,7. <sup>11)</sup> Jævne. Der kræves stor Arbejdskraft af Pr. 9 Skoler.

Sp. 1. Kl. A. M. N. Bliddal, f. 04, u. 30.

**Ferslev-Dal-Volsted** pr. Svenstrup. 576 + 369 + 360 M. 1840 + 1323 + 1258 ha.

<sup>2)</sup> Ca. 240 Alt., 100 + 60 + 70 Sd., O. i D. <sup>3)</sup> God i D., jævn i F., slet i V., ikke gode Forh., himmerlandske Forh., 1 Fh. (V.). <sup>4)</sup> 18 u. P. <sup>5)</sup> God, 1912, Tegl, 5 V., 3 K., Pumpe i Br., Tlf. F. 1, daarl. vedligeh., 2 Kld., Udhus. <sup>6)</sup> 2 Td. L., udm., anl. 12, velh. <sup>7)</sup> 7 ha, t. 36. <sup>8)</sup> 3,5 km t. D., 6 km t. V., 5 km t. St., 14 km t. Aalborg. <sup>10)</sup> 5. <sup>11)</sup> Jævnt velst.

Sp. 2. Kl. F. Kristensen, f. 89, u. 20.

**Gudum-(Gudumholm)-Lillevorde** pr. Vaarst. 1211 + 363 M. 2189 + 942 ha.

<sup>2)</sup> 73 + 205 + 125 Alt., 125 + 150 + 75 Sd., O. <sup>3)</sup> 5—10—12 %. Velv. Bef., 1 Mh. (G.), ikke megen aand. Int., I. M. Smf. <sup>4)</sup> Mghr. overvejende u. P. <sup>5)</sup> Udm., 1911, Tegl, 8 V. n., 5 V. o., Vd., el. L., Tlf. Vaarst 53. <sup>6)</sup> 1 Td. L., god. <sup>7)</sup> 20 Td. L., Selvdr. <sup>8)</sup> 5½ km t. Gh., 3½ km t. L., 2 km t. St., 16 km t. Aalborg. <sup>10)</sup> 1,8. <sup>11)</sup> Hg. Gudumlund og Tiendegd.

Sp. 2. Kl. A. E. M. Frederiksen, f. 87, u. 21.

**Mou** pr. Gudumholm. 1954 M. 11,003 ha.

<sup>2)</sup> 390 Alt., 230 Sd., O. <sup>3)</sup> Ringe Kkg., lidt I. M., ringe kirk. Int., Ungdm. i Pgd., Afh.hotel, enk. Bapt. og Adv. <sup>4)</sup> 7 u. P. <sup>5)</sup> Udm., tør, 1916, Tegl, 4 V., 4 K., Pumpe i Brygg., indskr. Udenomsl., intet anv. Tørreløft. <sup>6)</sup> 1 Td. L., Sandjord. <sup>7)</sup> 129 Td. L., t. 37, Forp. bor „el pne“ Præsteboligen.

<sup>8)</sup> 7 km t. Dokkedal Skole, hvor der holdes Gudstj. 2 Gg. mdl., 10 km t. St., 22 km t. Aalborg. Rutebil. <sup>10)</sup> 2,5 (+ 45 %) <sup>11)</sup> Egensekloster, Vildmosegd. En stor Del af Past. udg. den lille Vildmose.

Sp. 2. Kl. H. P. A. Borella, f. 84, u. 22.

**Storvorde-Seglflod.** 811 + 510 M. 1692 + 1263 ha.

<sup>2)</sup> 235 + 100 Alt., 180 + 120 Sd., O. <sup>3)</sup> 5 og 7 %. Kun lidet aand. Liv, enk. I. M., KFUK (14), 2 Afh.hoteller (Dans), nogle Bapt.fam. <sup>4)</sup> 12, Fællesliste. <sup>5)</sup> God, 1895, Tegl, 11 V., Pumpe i K., el. L. <sup>6)</sup> 1½ Td. L., hygg., daarl. Frugth., god Køkkenh. <sup>7)</sup> 20 Td. L., t. 33. <sup>8)</sup> 0,7 km t. St., 1,2 km t. St., St. i St., 14 km t. Aalborg. <sup>10)</sup> 3,5.

Sp. 2. Kl. N. J. A. Nikolaisen, f. 67, u. 06.

**Romdrup-Klarup** pr. Klarup. 538 + 365 M. 1212 + 742 ha.

<sup>2)</sup> 100 + 80 Alt., 150 + 125 Sd. <sup>3)</sup> 7 og 10 %, rolige, 1 Fh., Int. for Pr.s Gerning, velbes. Ungdomsm. i Pgd., Sdsk. <sup>4)</sup> 1 I. M., 1 Gr., 10 u. P. <sup>5)</sup> Udm., 1928, Tegl, 10 V., Vd., W. C., Badev., Centralv., Tlf. Klarup 23. <sup>6)</sup> ¾ Td. L., lidt Frugt, ikke særl. god Frugth., megen Bløst, ejend. Træer og Skrænter. <sup>7)</sup> 27 Td. L., t. 32. <sup>8)</sup> 1½ km t. K., 1 km t. St., 10 km t. Aalborg, Rutebil. <sup>10)</sup> 3,1. <sup>11)</sup> Klarupgd.

Sp. 3. Kl. N. A. Barfoed, f. 99, u. 27.

#### Hornum Herred.

**Nibe-Vokslev.** 1989 + 1036 M. (V.: 3732 ha.)

<sup>2)</sup> 440 + 275 Alt., 400 + 300 Sd., O. <sup>3)</sup> 6 og 8 %. God Hørelyst, Velv., rolige Forh., 1 Mh. (N.), Indremiss. (S. A. Sørensen), I. M. Smf. (Toldass. Lorentzen), KFUK, enk. Bapt., Frimiss., Fr. Hør, 1 Fh. (V.). <sup>4)</sup> 2 I. M., 1 Gr., 4 u. P. i N., V.: 4 Gr., 2 I. M. <sup>5)</sup> God, Villa, 1898, Skifer, 5 V. n., 5 V. o., Kld. under hele H., Vd., el. L., Tlf. N. 35. Sm. beligg. <sup>6)</sup> 1½ Skp. L., middelgod. <sup>7)</sup> 15 Td. L., t. 36. <sup>8)</sup> 3,5 km t. V., Realsk. i N. <sup>10)</sup> 16. <sup>11)</sup> Hg. Pandum i V.

Sp. 1. Kl. T. Bondesen, f. 85, u. 21.

Kordeg. (6. Kl.): N. B. Kristensen, f. 96, a. 24.

Organist (7. Kl.): Frk. E. Petersen, f. 78, a. 03.

**Aaerstrup-Haverslev** pr. Støvring. 939 + 767 M. 3180 + 981 ha.

<sup>2)</sup> 275 + 300 Alt., 200 + 150 Sd., H. <sup>3)</sup> 5—6 og 7—8 %, mange ukirk., en Del I. M. i H., 1 Mh. (H.), DMS og Sudankr. i H., 15 Fam. t. Frimgh., Fh. (Aa.), KFUM og K i H. <sup>4)</sup> 6 I. M., 6 u. P. <sup>5)</sup> God, 1884, Skifer, 11 V., Brønd, el. L., ret uprakt., Tlf. Aa. 41. <sup>6)</sup> 3 Td. L. Have og Park, ingen Træfrugt, god Køkkenh. <sup>7)</sup> 35 Td. L., Selvd. drift. <sup>8)</sup> 1 km t. Aa., 5 km t. H., 11 km t. St., 31 km t. Aalborg, Rutebil. <sup>10)</sup> 1,3. <sup>11)</sup> Hg. Torstedlund. Gode soc. Forh. H. Sogn hører kirk. t. Aars. G. Provsti.

Sp. 2. Kl. H. Bülow Davidsen, f. 00, u. 27.

**Buderup-(Støvring-Sorup)-Gravlev** pr. Støvring. 1784 (ca. 853 i St.) + 564 M. 3223 + 2002 ha.

<sup>2)</sup> 153 + 50 + 75 Alt. (B. Kirke benyttes ikke t. Gudstj.), 250 + 150 + 100 Sd., O., H., H. <sup>3)</sup> 5 %. Stille. Liden kirk. Int., I. M. Kreds med sædv. Arb., 1 Mh. (St.), 2 Fh., enk. I. M. i B., ca. 100 t. Frimgh., egen Kirke i St., Højsk. i St. <sup>4)</sup> 1 I. M., 1 Gr., 2 Soc., 4 C., 5 u. P. <sup>5)</sup> Juelstrup Pgd. ved J. Sø, 1862, Skifer, 7 V., 2 Kvistv., Vd., Tlf. Støvring 44, god, sund, noget ubekvem. <sup>6)</sup> 2 Td. L. <sup>7)</sup> 58 Td. L., Selvdr. <sup>8)</sup> 3 km t. St., 1,5 km t. S., 5 km t. G., 20 km t. Aalborg. <sup>10)</sup> Naturskønt, skovrigt, bakket. Hg. Buderupholm.

Sp. 2. Kl. M. Plesner, f. 63, u. 03.

**Ellidshøj-Svenstrup.** 705 + 1468 M. (650 i S. St.by). 1784 + 564 M. 3223 + 2002 ha.

<sup>2)</sup> ? Alt., 150 + 250 Sd., H., O. <sup>3)</sup> E.: ringe, S.: god Kkg., 1 Fh. (E.), rolige Forh., som i Øst-himmerland, velv. Bef. uden særl. kirk. Int. <sup>4)</sup> 13 u. P. <sup>5)</sup> Udm. Bol. i S., 1925, Tegl, 8 V., Pumpe, el. L., Tlf. S. 61. <sup>6)</sup> 1 Td. L., ny. <sup>7)</sup> Solgt. <sup>8)</sup> 4,5 km t. E., 2 km t. S., St. v. Pgd., 9 km t. Aalborg. <sup>10)</sup> 4,5. <sup>11)</sup> Bakket, skovløst. Mange Arb.

Sp. 2. Kl. Provst K. V. Hansen, f. 71, u. 06.

**Sønderholm-Frejlev.** 1437 + 534 M. 4161 + 1151 ha.

<sup>2)</sup> 200 + 200 Alt., 175 + 100 Sd., O. <sup>3)</sup> 3,5 %, velv. Bef., I. M. Smf. i F., forholdsv. ukirk. (100, Gmd. Villads Pedersen, F.), Hørelyst i S., KFUM og K, 1 Mh., 4 Fh., 3 Y. M. Kredse, en Del Bapt. m. Fh. <sup>4)</sup> 4 I. M., 9 u. P. <sup>5)</sup> 1902, Skifer, 12 V. og K., Pumpe i Brygg., el. L., tør og velindr., Tlf. S. 7. <sup>6)</sup> 1½ Td. L., udm. <sup>7)</sup> 45 Td. L. + Hede, t. 37. <sup>8)</sup> 5 km t. F. (Landevej), 2 km t. St., 7 km t. Nibe, 14 km t. Aalborg, Rutebil. <sup>10)</sup> 3,5. <sup>11)</sup> Blandede soc. Forh. Store Restrup (udst. Hg.) er Husmandssk. i S.

Sp. 2. Kl. S. A. Reerslev, f. 95, u. 31.

**Sønderup-Suldrup** pr. Støvring. 917 + 969 M. 2289 + 2314 ha.

<sup>2)</sup> 207 + 180 Alt., 120 + 60 Sd., H. <sup>3)</sup> 3 og 6 %. I. M. Smf.-Arbejde, f. T. uafh. af Sp., gr. Frimgh. (150) i Trængstrup m. egen K., 2 Mh. (i Sø. Sogn), I. M. Kredse (50, Gmd. A. Andersen, Su., Hmd. Kr. Madsen, Sø), KFUM (16) og K (20), 2 Fh. (Trængstr., Suldr.). I Sø. ringe aand. Sans, bedre i Su. Kun ringe Hørelyst. <sup>4)</sup> 8 C., 4 I. M. <sup>5)</sup> God, lidt Fugt, 1885, Tegl, 5 V. + 2 K. n., 2 V. o., Vd. fra Avlsgd., Tlf. 8. <sup>6)</sup> Ca. 10 Skp. L., god Urtehave. <sup>7)</sup> 30 Td. L. (5 Td. L. Kær), t. 35. <sup>8)</sup> 7 km t. Su., 12 km t. Aars, 16 km t. Støvring, 34 km t. Aalborg, Rutebil. <sup>10)</sup> 1¼.

Sp. 2. Kl. C. Jørgensen, f. 72, u. 21.

**Veggerby-Bislev** pr. Støvring. 1185 + 696 M. 4532 + 2777 ha.

<sup>2)</sup> ? Alt., 200 + 250 Sd., O. <sup>3)</sup> 3 og 2 %. Velv. Bef., enk. I. M. og Gr. Ikke meget aand. Liv, 3 Fh., 3 Fam. t. Frimgh. <sup>4)</sup> 1 I. M., 12 u. P. (gr.). <sup>5)</sup> Nogenlunde, gl., Straa, 8 V., lukket Veranda, Pumpe, Tlf. Hjøds 10. <sup>6)</sup> 2 Td. L., hygg., store Træer, god Urteh. <sup>7)</sup> 50 Td. L., Selvdr. <sup>8)</sup> 8 km t. B., 6 km t. St., 12 km t. Nibe, Rutebil t. Aalborg. <sup>10)</sup> 3,5. <sup>11)</sup> Velst. Bef. Hg. Lundbæk i B. Megen Udstykning.

Sp. 2. Kl.

**Øster Hornum-(Godthaab)** pr. Støvring. 1634 M. 4938 ha.

<sup>2)</sup> 600 + 150 Alt., 250 + 125 Sd., O. <sup>3)</sup> 6 og 3 %, gode, venlig og gæstfri Bef., men daarlige Kirkegængere, Sp. holder Møder i Skolerne m. god Tilslutn., 1 Mh., I. M. Kredse, Afholdsforen., verdsl. Ungd. m. m., 2 Fh., Metodistkirkesal, enk. Bapt. og Frimiss. <sup>4)</sup> 6 I. M., 7 Gr. el. C. <sup>5)</sup> Udm., 1890, Skifer, 9 V., 2 Pumper inde, udm. Vd., el. L., høj Kld. m. Økonomilejl., Tlf. Ø. H. 22. <sup>6)</sup> 2 Td. L., mod Øst, meget sm. m. Bæk og Damme. <sup>7)</sup> 78 Td. L., Selvdr. <sup>8)</sup> 6 km t. G., 7 km t. St., 9 km t. Nibe. (Realsk.), 18 km t. Latinsk., Rutebil. <sup>10)</sup> 3,3. <sup>11)</sup> Gode, ingen Klasseforskel. G. Hammerværk.

Sp. 2. Kl. P. T. Kiilerich, f. 76, u. 14.

**Nørholm** pr. Sønderholm. 581 M. 2060 ha.

<sup>2)</sup> 80 Alt., 100 Sd. <sup>3)</sup> 1 Fh., intet særligt. <sup>4)</sup> 6 u. P. <sup>5)</sup> God, 1881, Tegl, 8 V., 3 K., Vd. indl. <sup>6)</sup> 7 Skp. L., udm. <sup>7)</sup> 34 Td. L., t. 37. <sup>8)</sup> 1 Mil t. St., 1½ Mil t. Nibe. <sup>9)</sup> 200 Kr., 300 Kr. <sup>10)</sup> 4,5.

Sp. 3. Kl. S. J. Nielsen, f. 68, u. 02.

### Hellum-Hindsted Herreders Provsti.

Provst (1. Kl.): J. C. Becker, Bælum.

Provstiudvalg: Bygmester A. M. Lelaur, Bælum, og Gmd. Chr. Mikkelsen, Store Brøndum pr. Skørping.

#### Hellum Herred.

**Bælum-Solbjerg.** 1283 + 1033 M. 2670 + 3797 ha.

<sup>2)</sup> 250 + 150 Alt., 200 + 150 Sd., O. og H. <sup>3)</sup> 5 %, ret gode, ikke videre Retn.præg, Højsk., lidt I. M., 4 Fh. <sup>4)</sup> 1 I. M., 3 Soc., 10 u. P. <sup>5)</sup> God, 1926, Tegl, 6 V. n., 3 o., Vd., el. L., Tlf. 31. <sup>6)</sup> 1 Td. L., god. <sup>7)</sup> 15 Td. L., t. 38. <sup>8)</sup> 4 km t. S., St. i B., 4 Mil t. Aalborg, Realsk. i B. <sup>10)</sup> 5. <sup>11)</sup> Gode. Hg. Viffertsholm, Fredenslund og Ravnborg. 511 M. i B. St.by.

Sp. 1. Kl. Provst J. C. Becker, f. 74, u. 07.

**Skørping-(Skørping St.)-Fræer.** 1941 + 523 M. (1151 i S. St.by). 3951 + 2466 ha.

<sup>2)</sup> 510 Alt., 125 + 150 + 100 Sd., O. i alle 3 K. <sup>3)</sup> 10, 7 og 6 %. Megen Ligegyld., 1 Mh. (S. St.), Indremissionær (J. P. Pedersen), 2 Fs.sale, Ungdf., Velv., Hørelyst. <sup>4)</sup> 13 Gr. og C., 4 Soc., 2 I. M. <sup>5)</sup> Særd. god, i S. Stationsby, 1928, Tegl, 6 V., 3 K., Centralv., W. C., Badev., Tlf. S. 66. <sup>6)</sup> 1 ha, ny. <sup>7)</sup> 12 ha, ny. <sup>8)</sup> 12 ha, t. 37. <sup>9)</sup> 4 km t. Sk., 5 km t. F., 3 Mil t. Aalborg, 1 km t. S. Sanatorium (180 Pat.), hvor der er Fropræd. hver 2. Søndag og Sygebesøg om Hverd. (Løn 500 Kr. u. f. Regul.). <sup>10)</sup> 3. <sup>11)</sup> Stationsbyforh. i S., jævn Velst. Hg. Tustrup i F. Skovrigt, smukt. Ræbild Bakker.

Sp. 1. Kl. J. C. Vinther, f. 95, u. 26.

**Gerding-Blenstrup** pr. Skørping. 177 + 930 M. 682 + 2314 ha.

<sup>2)</sup> 243 + 287 Alt., 60 + 150 Sd., H., O. <sup>3)</sup> 20 og 12 %, velv. Bef., lidt I. M. (Prop. A. Hjorth, Ulvedal pr. S.), KFUM og K, DMS og Sudan Kr. <sup>4)</sup> Velv., kirk, u. P., enk. I. M. <sup>5)</sup> Udm., hersk., 1910, Tegl, 9 V., Vd., Tlf. G. t. <sup>6)</sup> 1½ Td. L., udm., god Køkkenh. <sup>7)</sup> 30 Td. L., Selvdr., nye, gode Avlsbygn. <sup>8)</sup> 5 km t. B., 9 km t. St., 21 km t. Aalborg. <sup>10)</sup> 2,5. <sup>11)</sup> Grevsk. Lindenberg i B.

Sp. 2. Kl. H. P. Helveg (VI), f. 80, u. 22.

**Skibsted-Lyngby-(Terndrup)** pr. Kongerslev. 695 + 318 + 785 M. 1639 + 1974 ha.

<sup>2)</sup> 237 + 54 + 149 Alt., 225 + 115 + 185 Sd., O., H., O. <sup>3)</sup> 10—11 %, velv. Bef., liden aand. Int., 1 Fh., lille I. M. Kreds (Gmd. Nyvang, Bjerregd.), godt bes. Sdsk. og Ungdomsm. i Pgd. <sup>4)</sup> 4 I. M., 14 u. P. <sup>5)</sup> God, 1880, Tegl, 7 V., 2 K. n., 2 K. o., Pumpe i Br., daarl. Udenomslejl., god Kld., Tlf. S. 31. <sup>6)</sup> 1 Td. L., god. <sup>7)</sup> 12 ha, t. 35. <sup>8)</sup> 4 km t. L., 7,5 km t. T. (Løge, Apotek, Arrest, Sygehus), 4 km t. St. (Løge), 26 km t. Aalborg. Rutebil. <sup>10)</sup> 4. <sup>11)</sup> Hg. Randrup. Ret udpr. soc. Skel.

Sp. 2. Kl. O. J. E. Sennels, f. 98, u. 31.

**Store Brøndum-Siem-Torup** pr. Skørping. 635 + 169 + 420 M. 1742 + 752 + 1837 ha.

<sup>2)</sup> 191 + 42 + 56 Alt., 130 + 70 + 80 Sd., H. i S. <sup>3)</sup> 6—8—5 %, lidt I. M. (Gmd. Chr. Mikkelsen, B.), 1 Fh., nogen Frimiss. og Bapt., velv. Bef. <sup>4)</sup> 2 I. M., 16 u. P. <sup>5)</sup> 1858, Skifer, 10 V., Brønd, Tlf. Store B. 41. <sup>6)</sup> 1 Td. L., deraf ½ Lund, sm., frugth. <sup>7)</sup> 26 Td. L., t. 32. <sup>8)</sup> 2,5 km t. S., 5 km t. T. (ensomt beligg.), 9 km t. Skørping (Rutebil). 28 km t. Aalborg. <sup>10)</sup> 3,5.

Sp. 2. Kl. L. A. N. Tuxen, f. 74, u. 21.

**Sønder-Nørre Kongerslev-Komdrup.** 983 + 769 + 304 M. 1093 + 1506 + 1046 ha.

<sup>2)</sup> 230 + 115 + 75 Alt., 100 + 150 + 70 Sd., O. i S. og N. <sup>3)</sup> 8, 12 og 6 %, ikke ringe kirk. Int., gode Arbejdsvilkaar, velv. Bef., ikke skarpe Skel. I. M. Smf. (Missionær Nyholm, S. K.), 2 Mh., K. S., 2 Ungdf., 3 Fh., KFUM og K, ca. 50 Bapt. <sup>4)</sup> 3 I. M., 2 Gr., 13 u. P. <sup>5)</sup> God, 1890, ombygg. 27, Skifer, 7 V., 5 K., el. L., Tlf. 21. <sup>6)</sup> 4 Td. L. Have og Plantage, daarl. Jerd. <sup>7)</sup> 27 Td. L. Ager, 25 Td. L. Hede, Mose, t. 35. <sup>8)</sup> 3 km t. N. og K., St. i K., 32 km t. Aalborg. <sup>10)</sup> 4,9. <sup>11)</sup> Jævn Velst., 641 M. i S. K. St.by. Hg. Kongstedlund i S., Sigsgd. i N., Refsnæs i K.

Sp. 2. Kl. I. Nordentoft, f. 98, u. 29.

### Hindsted Herred.

**Als-(Hurup).** 2355 M. 6831 ha.

<sup>2)</sup> A. ringe, H. 147 Alt., 200 + 125 Sd., H. <sup>3)</sup> 3—4 og 5—6 %, ukirk. Bef., megen Ligegyld., dog lidt aand. Vækst., Foredragf. <sup>4)</sup> 13 u. P. <sup>5)</sup> God og sm., 1926 (tild. opf. af Materiale fra den gl. Pgd.), 4 V. n., 5 V. o., Badev., Vd., el. L., Tlf. A. 11. <sup>6)</sup> 1 Td. L., god. <sup>7)</sup> 80 Td. L., t. 32. <sup>8)</sup> 0,3 km t. A., 7 km t. H., 9 km t. Skelund, 15 km t. Hadsund Rutebil. <sup>10)</sup> 3,6. <sup>11)</sup> Ret gode. En Del Fiskere. Meget naturskønt, v. Kattgat. Sm. Uds. Alle Slags Handl. i A.

Sp. 1. Kl. C. O. Preisz, f. 05, u. 31.

**Astrup-Storarden** pr. Arden. 1441 + 1478 M. (975 i Arden St.). 4629 + 2134 ha.

<sup>2)</sup> 259 + 167 Alt., 250 + 100 Sd., O. <sup>3)</sup> 3 %, ikke Retn. pr. Lidet bev. kr. Liv, en Del gl.dags Gudsfr., K. S. 98 (Uddeler Sørensen, A.), 2 Fh., enk. Sekt. <sup>4)</sup> 14 u. P. <sup>5)</sup> Udm., 1915, Tegl, 6 V. n., 5 V. o., Pumpe i G., el. L., Tlf. A. v. Hobro 35. <sup>6)</sup>

1 Td. L., terrasseform., 1 Td. L. Plantage, middelgod. <sup>7)</sup> 19 Td. L., t. 37. <sup>8)</sup> 7,5 km t. S., 10 km t. St., 21 km t. Hobro. Rutebil t. Aalborg. <sup>10)</sup> 4. <sup>11)</sup> Jævnt gode. Hg. Villestrup. A. Stationsby m. mange Arb.

Sp. 1. Kl. J. P. Pedersen, f. 75, u. 11.

**Hadsund.** 2589 M. 702 ha.

<sup>2)</sup> 400 Alt., 250 Sd., O. <sup>3)</sup> 2—4 %, Byforh., stærkt voksende By, megen ekon. Int., mindre kirk., 1 Mh., 2 Hotelsale, lille I. M. Smf. (Skomager N. C. Nielsen), KFUM og K, lidt Frimiss. <sup>4)</sup> 4 Soc., 4 borg. <sup>5)</sup> God Villa, 1908, udv. 28, Tegl, 4 V. n., 4 V. o., Vd., el. L., Centralv., ideel. <sup>6)</sup> 3500 Kv. Al. <sup>7)</sup> Ingen. <sup>8)</sup> Realsk. i H. <sup>10)</sup> 5.

Sp. 1. Kl. A. Thomsen, f. 94, u. 27.

**Skelund-Visborg.** 1824 + 965 M. 2628 + 3783 ha.

<sup>2)</sup> 470 + 225 Alt., 140 + 120 Sd., O. <sup>3)</sup> 5—6 %, ringe aand. Sans, aand. Liv har hidtil vanskelig kunnet slaa Rod (Materialisme og Selskabelighed, 2 Afholdshj., 1 Krosal), enk. I. M., 2 Fh., 3 selsk. Ungdf., kr. Ungdm. <sup>4)</sup> 13, politisk valgt (7 V., deraf 2 I. M., 5 Soc., 1 Rad.). <sup>5)</sup> Sm., velholdt, 1866, Tegl, 11 V., Vd., el. L., Tlf. S. 66. <sup>6)</sup> ½ Td. L., god Køkkenh. + stort Løbælte. <sup>7)</sup> 7 Td. L., t. 37. <sup>8)</sup> 4 km t. V., St. i S., 8 km t. Realsk., 5 Mil t. Aalborg. <sup>10)</sup> Ret stor Arb.bef. Hg. Visborggd., Haunø. Mange Smaaajendomme. 504 M. i S. By.

Sp. 1. Kl. M. K. Harbo, f. 74, u. 21.

**Oue-Valsgaard** pr. Hobro. 1067 + 984 M. 3274 + 2958 ha.

<sup>2)</sup> 387 + 415 Alt., 160 + 160 Sd., H. <sup>3)</sup> 6—7 og 13—15 %. Velv. Bef., i O. kun ringe kirk. Int., i V. megen Hørelyst. Meget Spænding, vaagn. kirk. Int., smaa ukirk. I. M. Smf. (Gmd. Jac. Jensen, O., Bmd. J. Nielsen, Toft, V.), K. S. 98 (Gmd. Bisgaard, Redsø pr. H.), 3 Fh. <sup>4)</sup> 2 I. M., 11 ikke I. M. <sup>5)</sup> God, fhv. Prop. gd., 1879, Tegl, 10 V., 4 K. o., Brønd i Gd., el. L., daarl. Udenomsbev. <sup>6)</sup> 1 Td. L., god. <sup>7)</sup> 19 Td. L., t. 38. <sup>8)</sup> 1 km t. O., 7 km t. V., 14 km t. Hobro (Rutebil), 3 km t. Færgsted. <sup>10)</sup> 3,8. <sup>11)</sup> Gode. Hg. Ogd. Sm., især langs Fjorden. Udstrakte Sogne.

Sp. 2. Kl. A. N. Gamst, f. 98, u. 26.

**Rold-Vebstrup** pr. Arden. 570 + 1577 M. 2276 + 3498 ha.

<sup>2)</sup> 100 + 400 Alt., 100 + 200 Sd., H., O. <sup>3)</sup> 6—7 %. Intet særl. i R., lille K. S., noget aand. Røre i V., 1 Fh. (V.). <sup>4)</sup> 2 I. M., 2 Soc., 9 folkekirk. <sup>5)</sup> Særd. god, 1928, Tegl, 6 V. og Konfstue n., 3 V. 2 K. o., 6 Kælderr., Centralv., W. C., Badev. Tlf. R. 8. <sup>6)</sup> 0,6 ha, gl. Træer, god Bærrugt, 3 Td. L. Skov. <sup>7)</sup> 25 Td. L., t. 27. <sup>8)</sup> 6 km t. V., 3 km t. St., 15 km t. Hobro. Rutebil t. Hobro og Aalborg. <sup>10)</sup> 4. <sup>11)</sup> Jævnt gode. Smaakaarsfolk. Meget Skov. Hg. Mylenberg i R.

Sp. 2. Kl. C. J. V. Rørbeck, f. 99, u. 27.

**Vive-Rostrup** pr. Hadsund. 754 + 1165 M. 2622 + 4000 ha.

<sup>2)</sup> 150 + 141 Alt., 112 + 140 Sd., O., H. <sup>3)</sup> 2 I. M. Smf. (ialt 40 M.), Ungdm. i Pgd., 2 Fh., 2 selsk. Ungdf. (ca. 60). <sup>4)</sup> 3 I. M., 2 Soc., 8 u. P. <sup>5)</sup> Ret daarl., utæt, fugtig, 1843, Straa, 8 V., Pumpe i Gd. <sup>6)</sup> 3—4 Td. L., daarl. ydende, sm. <sup>7)</sup> Ca. 30 Td. L., t. 38. <sup>8)</sup> 7,5 km t. R., 5,5 km t. Hadsund (Realsk.). Rutebil. <sup>10)</sup> 2,1. <sup>11)</sup> Jævne. Hg. Vivebrogd. Daarlige Veje i R.

Sp. 2. Kl. P. Bjerg-Nielsen, f. 70, u. 14.

**Øls-Hørby-Dastrup** pr. Hobro. 257 + 614 + 604 M. 951 + 2363 + 1835 ha.

<sup>2)</sup> 93 + 134 + 195 Alt., 88 + 90 + 136 Sd., O. i H. <sup>3)</sup> 12, 7 og 7 %, 2 Fh. (H. og D.), ukirk.



I. M. i D. (Baneftmd. Sørensen), kirk. I. M. i Ø. (Gmd. Chr. Sørensen, Haldtostrup, Hobro), K. S., verdsl. Ungdf. <sup>4</sup>) 3 I. M., 2 Gr., 13 u. P. <sup>5</sup>) I Hørby, god, 1910—11, 6 V., 1 K. n., 4 V. o., Pumpe i Br., el. L., kold, hygg., gode Udenomsbekv. <sup>6</sup>) 1 Td. L., stenet, uprakt., urentabel. <sup>7</sup>) Ingen. <sup>8</sup>) 7 km t. Ø., 1 km t. H., 5,5 km t. D., 2 km t. Hobro St., 2,5 km t. Hobro By (Realsk.). Rutebil. <sup>10</sup>) 4,2. <sup>11</sup>) Jævne.  
Sp. 2. Kl. J. F. Poulsen, f. 98, u. 25.

## Hjørring Amt.

### Børglum-Hvetbo Herreders Provsti.

Provst (1. Kl.): J. J. Rubak, Vrejlev-Hæstrup.

Provsttudvalg: Amsraadsmedlem, Sognefoged S. Enevoldsen, Hune pr. Pandrup, og Gmd. B. Bjerre, Guldager, Vrejlev.

### Børglum Herred.

**Vester Brønderslev-Serridslev** pr. Brønderslev. 5688 + 1120 M. 3582 + 2413 ha.

<sup>2</sup>) ? Alt., 540 + 150 Sd., O. <sup>3</sup>) 6 og 3 %. Megen Splittelse. Ikke meget kirk. Liv. B.: sædv. Købstadforh., S.: kirk. forsmet, 1 Mh. og I. M. Smf. i B. (150, Værkfører Germansen, B., Gmd. L. P. Larsen, Kalum, S.), Indremiss. N. Hansen. K. S. 98 (50, Kantor Nielsen, B.), KFUM og K, D. d. U., alle Sl. Sekter, 2 Fh. <sup>4</sup>) 5 I. M., 10 Gr., 3 Soc. <sup>5</sup>) Udm., 1885, Skifer, 11 V., Vd., Gas, el. L., Tlf. 181 (bet. af Mghr.). <sup>6</sup>) 3 Skp. L., god. <sup>7</sup>) Ingen. <sup>8</sup>) 7 km t. S., Realsk. i B. <sup>10</sup>) 17. <sup>11</sup>) Mange Arb. i B., Hg. Nibstrup, i S. flere større Gaarde.

Sp. 1. Kl. C. C. M. Noring, f. 83, u. 24.

Rkp. 2. Kl. (ingen Embbol., Emb.tlf. 337): J. Juul Nielsen, f. 02, u. 30.

Kordeg. (3. Kl.): N. Nielsen, f. 71, a. 10.

Organist (1800 Kr.): J. Kristjansen, f. 51, a. 90.

**Jerslev-(Mylund)-Høllum** pr. Brønderslev. 3202 + 607 M. 6450 + 1931 ha.

<sup>2</sup>) 700 + 275 + 55 Alt., 350 + 200 + 100 Sd., O. <sup>3</sup>) Kkg. nogenlunde, ret gode Forh., I. M. afh. særl. Gudstj., Ungdm. v. Sp., 1 Mh., 2 I. M. Kredse. 4 Fh., noget Sektv. <sup>4</sup>) 12 Gr., 3 I. M. <sup>5</sup>) Fortrinlig, 1924, Tegl, 6 V., 4 K., el. Pumpe, el. L., Tlf. J. 12. <sup>6</sup>) 1 Td. L., ny, fortr. Jord. <sup>7</sup>) Ingen. <sup>8</sup>) 7½ km t. M., 6 km t. H., 5 km t. St., 9 km t. Købst., Rutebil. <sup>10</sup>) Ca. 5. <sup>11</sup>) Ret gode. H. Sogn i Dronninglund Herr. 648 M. i J. By.

Sp. 1. Kl. P. C. Fredsted, f. 73, u. 23.

**Vraa-Emb.** 2519 (heraf 1553 i V. St.) + 388 M. 2190 + 830 ha.

<sup>2</sup>) 1550 + 100 Alt., 390 + 80 Sd., O. <sup>3</sup>) V.: Meget god, E.: god. 1 Mh. (V.: Gmd. P. Christensen, V.), KFUM og K, Baptistfh., Højsk., Valgmgh. m. Pr. og Kirke (260), I. M. Kredse, K. S. (Ps. Lærer Edslev, V.). <sup>4</sup>) 4 I. M., 8 C. og Gr., 1 Soc. <sup>5</sup>) 1901, Tegl, 6 V., 4 K., Vd., el. L., Tlf. V. 40. <sup>6</sup>) 1,2 ha, god, interessant, Køkkenh. fugtig. <sup>7</sup>) Ingen. <sup>8</sup>) 4 km t. E., St. i V., 14 km t. Hjørring. <sup>10</sup>) 5,5. <sup>11</sup>) KFUM's Kredssek. (E. Jensen) bor i V. Mange Gamle i V.

Sp. 1. Kl. L. J. Ahlmark, f. 86, u. 24.

**Vraa Valgmenighed** (st. 1900, ca. 325 Medl., fortr. fra Vraa-E., Tolstrup-S., V. og Ø. Brønderslev, Jerslev, Rakkeby, Vejby-S., Hjørring, Bindslev. Vraa Valgm.kirke benyttes, desuden Bindslev Sognek. hver 3. Helligd. (Kredsen her har sine Forhold for sig selv). Privat Præstebol., opf. 1893, 2 Skp. L. Have, Tlf. V.96): J. Bertelsen (R.\*), f. 63, a. 00.

**Vrejlev-Hæstrup** pr. Vraa. 2913 + 411 M. 6377 + 735 ha.

<sup>2</sup>) 596 + 179 Alt., 400 + 120 Sd., O. i V. <sup>3</sup>) 3—4 og 4 %. Ikke ringe kirk. Int., god Tilsl. t. I. M. (kn. t. Mh.) og Gr., mange har langt t. Kirke, 2 Mh. og I. M. Smf. (V.: Bager Johansen, Poulstrup, H.: Gmd. Ant. Jensen, Lund Vestermark pr. Vraa), KFUM og K, K. S., D. d. U., 4 Fh., 10 Fam. t. Valgmgh. <sup>4</sup>) 9 Gr., 4 I. M. u. P. <sup>5</sup>) God, velindr., 1850, Rør, 6 V., 3 K. n., 2 K. o., Vd., el. L., Tlf. Harken 43. <sup>6</sup>) 0,5 ha, rigtig god. <sup>7</sup>) 8 ha, Selvdr. <sup>8</sup>) 2 km t. V., 7 km t. H., 6 km t. St., 10 km t. Hjørring, Rutebil. <sup>10</sup>) 4,4. <sup>11</sup>) Hg. V.kloster, Rønnowsholm, Haurholm, Høgstedgd., Hæstrupgd. En Del Fattigdom i V.

Sp. 1. Kl. Provst J. J. Rubak, f. 72, u. 20.

**Øster-Brønderslev-Hallund** pr. Brønderslev. 1807 + 1061 M. 5453 + 2794 ha.

<sup>2</sup>) Ca. 600 Alt., 250 + 150 Sd., O. <sup>3</sup>) 1 Mh., lille I. M. Kredse (Gmd. J. Thomsen, Kraghede), 3 Fh., K. S. 98 (Frk. Bastholm, Stubdrup), KFUM og K, Bapt., Frimiss. <sup>4</sup>) 2 I. M., 5 Gr., 7 u. P. <sup>5</sup>) 1923. Tegl, 10 V., Tlf. Ø. 25. <sup>6</sup>) 1½ Td. L., god samt Anlæg (tidl. Gaardspl.). <sup>7</sup>) O. <sup>8</sup>) 7 km t. H., 4 km t. Brønderslev. <sup>10</sup>) 4,4. <sup>11</sup>) H. Sogn i Dronninglund Herr.

Sp. 1. Kl. J. M. Larsen, f. 95, u. 29.

**Børglum** pr. Vraa. 1719 M. 4025 ha.

<sup>2</sup>) 235 Alt., 225 Sd., O. <sup>3</sup>) 4 %, vanskelige p. Gr. af Kirkens Beligg. og Mangel paa Varmeapp., Mghr. har anskaffet Petroleumsovne og etableret en Kirkebil (om Vint. Gudstj. i Fh. og Skole), 2 smaa I. M. Kredse (ialt 30, Hmd. Th. Petersen, B., og Hmd. N. Nielsen, Vittrup), K. S. (45, Sp.), Ungdf. (100), 1 Fh., 10 Fam. Sbl. <sup>4</sup>) 3 Gr., 3 C., 2 I. M. <sup>5</sup>) Ret god, 1875, Tegl, 5 V., 3 K., Pumpe i Br., el. L., Tlf. B. 24. <sup>6</sup>) Ca. 3 Td. L., sm., m. Lund. <sup>7</sup>) 21 Td. L. + 10 Td. L. Hede, t. 33. <sup>8</sup>) 3 km t. Kirken, 7 km t. Vraa St., ca. 20 km t. Hjørring (Rutebil). <sup>10</sup>) 9. <sup>11</sup>) En Del fattige, mange jævntst. Hmd. og Gmd. Hg. B. Kloster, Christiansdal og Hjortnæs.

Sp. 2. Kl. C. G. Traulsen, f. 88, u. 25.

**Furreby-Løkken** pr. Løkken. 196 + 1381 M. 407 ha.

<sup>2</sup>) 10 + 300 Alt., 100 + 250 Sd., O. i L. <sup>3</sup>) 5 og 4 %. Vskl. skarpe Retn.sk. 1 Mh., I. M. Smf. (30, Indremiss. J. Lykke), K. S. (29, Sp.), gr. Ungdf., mange Sekter, Metodistkirke. <sup>4</sup>) 2 I. M., 5 Gr., 6 højk. <sup>5</sup>) I Løkken, udm., 1919, Tegl, 8 V., Vd., el. L. <sup>6</sup>) ¼ Td. L., slet. <sup>7</sup>) Ingen. <sup>8</sup>) 2 km t. F., St. og Realsk. i L., 20 km t. Hjørring. <sup>10</sup>) 8,7. <sup>11</sup>) Meget jævne.

Sp. 2. Kl. H. Balslev, f. 98, u. 25.

**Tolstrup-(Ø. Hjermslev)-Stenum** pr. Brønderslev. 1233 + 455 M. 4047 + 822 ha.

<sup>2</sup>) 350 Alt., 160 + 125 + 100 Sd., O. i T. og S. <sup>3</sup>) Stigende, 6½, 6½ og 4½ %. 1 Mh., 2 Fh., 2 Ungdf., 5 Sbl., lidt Sektv. <sup>4</sup>) 16 n. Gr., 2 I. M. <sup>5</sup>) Gl., grundrest. 24, Stentag, 12 V., fugtig, Pumpe i Br., el. L., Tlf. T. 3. <sup>6</sup>) 2 Td. L., sm. (udv. 23) m. Dam. <sup>7</sup>) 40 Td. L., t. 35. <sup>8</sup>) 0,5 km t. T., 5 km t. Ø. H., 2,5 km t. Emb Holdepl., 5,5 km t. Brønderslev, 3 Mil t. Hjørring. <sup>10</sup>) 4. <sup>11</sup>) Ret gode soc. Forh. Hg. Hjermitsevgd.

Sp. 2. Kl. S. K j æ r, f. 03, u. 31.

**Vrensted-Tise.** 1245 + 1346 M. 3093 + 4321 ha. <sup>2</sup>) 200 + 200 Alt., 200 + 200 Sd., O. i V. <sup>3</sup>) K. S. (50, Førstelærer Brøchner Hansen, V.), 3 Fh., jævnt gode Forh., Kkg. 2—3 %. <sup>4</sup>) 14 Gr., 1 u. P. <sup>5</sup>) Udm., 1928, Tegl, 7 V. n., 4 V. o., Badev., Vd., el. L., Centralv., Tlf. V. 42. <sup>6</sup>) 3 Td. L., Halvdelen kan pløjes, det meste anl. 1910 med Frugtplantage, 29 Td. L. Plantage. <sup>7</sup>) 3½ Td. L., Selvd. drift. <sup>8</sup>) 7 km t. T., St. i V., 24 km t. Hjørring. <sup>10</sup>) 5,4.

Sp. 2. Kl. A. Stevn s, f. 03, u. 30.

**Vejby-Sejlstrup** pr. Vraa. 420 + 421 M. 764 + 1052 ha.

<sup>2</sup>) 110 + 105 Alt., 80 + 80 Sd. <sup>3</sup>) 8 og 7 %. Regelm. Ungdm. og Bibelsamt i Pgd. Velv. Bef., gl.dags kirk. Rolige, Foredragsf., 10 Fam. Sbl. <sup>4</sup>) 1 I. M., 2 Gr., 9 u. P. <sup>5</sup>) God, 1862, Tegl, 6 V. m. m., Pumpe i Br., el. L., Tlf. V. 2. <sup>6</sup>) 1 Td. L., god, tung, lerm. Jord. <sup>7</sup>) 35 Td. L., t. 37. <sup>8</sup>) 2 km t. V., 1,5 km t. S., 8 km t. St., 14 km t. Hjørring. <sup>10</sup>) 5,8. <sup>11</sup>) Gode. Hg. Sejlstrupgd. Frugtbar Egn.

Sp. 3. Kl. J. J e n s e n (II), f. 88, u. 27.

### Hvetbo Herred.

**Jetsmark** pr. Pandrup. 4004 M. (716 i Pandrup). 5976 ha.

<sup>2</sup>) 900 Alt., 360 Sd., O. <sup>3</sup>) Ret god, det kirk. Liv væs. gr. præget, gode Forh., aand. Int., lille I. M. Kreds, 1 Mh., 1 Fh., kirk. Ungdf. (200), en Del Sektv. (Bapt. Frimiss.). <sup>4</sup>) 2 I. M., 7 Gr. <sup>5</sup>) God, 1846, Tegl, 12 V., Vd., el. L., Tlf. Pandrup 10. Konf.stuen for lille. <sup>6</sup>) 1½ Td. L. <sup>7</sup>) 36 Td. L., t. 34. <sup>8</sup>) 0,5 km t. Kirke, 1 km t. St., 24 km t.

### Dronninglund Herreds Provsti.

Provst (2. Kl.): H. G. S. J e n s e n (R.\*), Torslev-Lendum.  
Provstiudvalg: Sogneraadsm. J. J e s p e r s e n, Agersted, og  
Proprietær B a n g, Holtet, Dronninglund.

**Sæby.** 2525 M. 614 ha.

<sup>2</sup>) 1550 Alt., 650 Sd., O. <sup>3</sup>) God Kkg., stor Offer- vilje, stort I. M. Smf., KFUM og K m. egne Bgn., 1 Mh. (Sparekassedir. P. Lund). <sup>4</sup>) 6 I. M., 1 C., 1 u. P. <sup>5</sup>) Udm., 1924, 5 V., 4 K., Vd., el. L., Centralv., Tlf. 62. <sup>6</sup>) ½ Td. L., god. <sup>7</sup>) 4 Parceller, bortl. <sup>8</sup>) Realsk. i Byen. <sup>10</sup>) 14. Naturskønt.

Sp. 1. Kl. N. H a n s e n (III), f. 66, u. 23.

Kordeg. (1625 Kr.): J. P. F r e d r i k s e n, f. 92, a. 26.  
Organist (1500 Kr.): C. C h r i s t i e n s e n, f. 92, a. 18.

**Albæk-(Lyngsaa)** pr. Præstbro. 2749 M. 7808 ha.

<sup>2</sup>) 516 + 948 Alt., 250 + 200 Sd., O. <sup>3</sup>) 8 og 10 %, præges af I. M., 3 Mh. (A.: S. Yde, L.: J. P. Jørgensen, L. pr. Sæby, Voersaa: P. Nielsen, Agersted), KFUM, Børnegudstj., Y. M. Kredse, 2 Fh. <sup>4</sup>) 9 I. M., 5 ikke I. M. <sup>5</sup>) Udm., gl., rest. 11, 64 + 10½ Al., Straa, 12 V., Badev. m. m., Pumpe i Br., Tlf. Præstbro 48. <sup>6</sup>) 0,6 ha, gl., frugtb., 3 ha Skov. <sup>7</sup>) 45 ha, t. 33. <sup>8</sup>) 6,5 km t. L., 2,7 km

Aalborg. <sup>10</sup>) 4,5. <sup>11</sup>) Mange fattige. Ny og Gl. Toftegd.

Sp. 1. Kl. P. P e d e r s e n, f. 73, u. 23.

**Ingstrup-Hjermitselev.** 1194 + 709 M. 3044 + 945 ha.

<sup>2</sup>) 400 + 200 Alt., 250 + 120 Sd., O. <sup>3</sup>) God Kkg., I. M. m. Mh. i I. (75, Husejer Kr. N. Kristensen, I.), KFUM og K, K. S. 98 (40, Sp.), en Del Bapt., 1 Fh. <sup>4</sup>) 2 I. M., 10 Gr. <sup>5</sup>) Gl., Tegl. 12 V., Vd., el. L., Tlf. I. 76, rest. 26, god. <sup>6</sup>) 4 Td. L. m. Lund, meget sm., god Urteh., kun lidt Traefr. <sup>7</sup>) 30 Td. L., fra 27. <sup>8</sup>) 4 km t. H., 2 km t. St., 30 km t. Hjørring. <sup>10</sup>) 4,9 %. <sup>11</sup>) Gode.

Sp. 2. Kl. L. J e n s e n (S k y t t e), f. 62, u. 20.

**Saltum-Alstrup** pr. Nr. Saltum. 1759 + 840 M. 3853 + 456 ha.

<sup>2</sup>) 350 + 70 Alt., 300 + 120 Sd., O. <sup>3</sup>) 5—10 %. I. M. Smf. (25, Træhdl. E. Pedersen, Nr. S.), K. S. (30, Mejeribest. Grønberg, S.), D. d. U. (100), 2 Fh., en Del Bapt. <sup>4</sup>) 1 I. M., 12 Gr. ell. u. P. <sup>5</sup>) Udm., 1887, Tegl, 9 V. n., 3 o., Vd., el. L., Tlf. S. 39. <sup>6</sup>) ½ ha, mager Jord. <sup>7</sup>) 25 ha, t. 35. <sup>8</sup>) 5 km t. A., 4 km t. St., 15 km t. Brønderslev. <sup>10</sup>) 5.

Sp. 2. Kl. P. J. G. P o u l s e n, f. 02, u. 30.

**Gøl** pr. Aabybro. 1022 M. 2500 ha.

<sup>2</sup>) 447 Alt., 300 Sd., O. <sup>3</sup>) 10 %, gode, 1 Mh., I. M. Smf. (50, Gmd. M. P. Gregersen), 1 Fh., KFUK (20). <sup>4</sup>) 3 I. M., 3 u. P. <sup>5</sup>) God, 1898, Tegl, 5 V. n., 2 V. o., Vd., el. L. <sup>6</sup>) 1½ Td. L., god, mange Frugttræer. <sup>7</sup>) 6½ Td. L., Selvd. <sup>8</sup>) 11 km t. St. (Realsk.). <sup>10</sup>) 3,3. <sup>11</sup>) Jævnt velst.

Sp. 2. Kl. H. P. A. A n d e r s e n (III), f. 73, u. 23.

**Hune-(Rødhus)** pr. Pandrup. 840 M. 4583 ha.

<sup>2</sup>) ? Alt., 200 + 60 Sd. <sup>3</sup>) Lille I. M. Kreds, Flert. u. P., Kr. Ungdf. <sup>4</sup>) 2 I. M., 4 u. P. <sup>5</sup>) God Villa, 1923, Tegl, 4 V., 4 K., el. L., prakt., Vd., Udhus, Tlf. Blokhus 2. <sup>6</sup>) ½ Td. L., ny. Ligger v. den 1500 Td. L. store Statsplantage. <sup>7</sup>) Ingen. <sup>8</sup>) 10 km t. R., 6 km t. Pandrup, 30 km t. Aalborg. <sup>10</sup>) 7. <sup>11</sup>) Badestedet Blokhus i Past. 2 km fra Pgd., mange Turister. Naturskønt. Mange Smaaafolk.

Sp. 3. Kl. J. K. S. A. N o r d s i g, f. 97, u. 27.

t. St., 15 km t. Sæby. <sup>10</sup>) 3,2. <sup>11</sup>) En Del større Gaarde, mange i smaa Kaar, navn. bl. Fiskekredse.  
Sp. 1. Kl. A. M. H i n d s h o l m, f. 95, u. 22.

**Dronninglund-(Hjallerup-Dorf).** 6638 M. (1208 i D. By). 14052 ha.

<sup>2</sup>) 861 + 423 + 150 Alt., 700 + 200 + 150 Sd., O. <sup>3</sup>) 4 og 5 %. Jævnt gode, Kkg. uensartet og ret ringe. En Del n. Gr., Højsk. i Try, ret store I. M. Kredse, 2 Mh. (D.: Stationsforst. Sørensen, Hj.: Kbmd. J. P. Hansen, H.), smaa KFUM og K, mange ukirk., en Del Sektv., nvl. Frimiss. <sup>4</sup>) Dr. og D. 5 I. M., 11 Gr. ell. u. P. <sup>5</sup>) Udm., 1925, Tegl, 10 V., Vd., el. L., Badev., W. C., ligger sm. v. Skov i Udsk. af D. Stationsby, Tlf. D. 24. <sup>6</sup>) 3 Skp. L., nyanl. <sup>7</sup>) Ingen. <sup>8</sup>) 1,5 km t. D., 7 km t. H. <sup>11</sup>) Sygehus og Realsk. i D. Meget udstrakt, en Del Fattigd. Hg. Dronninglund, Kirken er en Fløj her.

Sp. 1. Kl. A. T. H o l m, f. 79, u. 25.

Kkp. 4. Kl. (særl. for **Hjallerup**, ca. 1800 M., deraf 888 i H. By. <sup>2</sup>) 175 Sd., 560 Alt., O. <sup>3</sup>) 5 %, meget Arb. og kirk. Int., 2 I. M. Smf. (Kbmd. J. P. Hansen, H., Kbmd. Badstue Janum, Stagsted), KFUM og K. <sup>4</sup>) 2 I. M., 5 andre. <sup>5</sup>) God Bol., 1888, tidl. Posthus, omb. 28, Skifer, 5 V n., 2 V. o., Konf.stue, Vd., el. L., Badev., Centralv., Tlf. H. 19. <sup>6</sup>) 1 Td. L. Have, god. <sup>8</sup>) 2,5 km t. H., 17 km t. Dorf, 10 km t. Dr.lund, ½ km t. St., 19 km t. Aalborg (Rutebil). <sup>10</sup>) 6,7): A. C. L a i e r, f. 83, u. 27.

**Torslev-Lendum-(Øster Vraa)** pr. Torshøj. 3350 + 1393 M. (679 M. i Ø. V. St.by). 6872 + 2583 ha. <sup>2</sup>) ? Alt., 270 + 200 + 200 Sd., O. i T. og Ø. V. <sup>3</sup>) God Kkg., I. M. meget virksom, Indremiss. (M. Sørensen, Ø. V.), 6 Mh., 4 Friskoler, KFUM og K, gr. Ungdf., 1 Fh., mange Bapt. (Kirke i Ø. V.). <sup>4</sup>) 8 I. M., 12 Gr. ell. u. P. <sup>5</sup>) 1903, Tegl, mange V., Vd., el. L., Badev., W. C., Centralv. i Opholdsstuerne, Tlf. Thorshøj 43. <sup>6</sup>) Ca. 2 Td. L., god. <sup>7</sup>) Ca. 26 Td. L. Ager lidt Mose og Hede, Selvdr. <sup>8</sup>) 8 km t. L., 7 km t. Ø. V., 2 km t. St., 27 km t. Hjerring. <sup>10</sup>) Ca. 5,3. <sup>11</sup>) L. Sogn i Horns Herred. Flere større Gaarde.

Sp. 1. Kl. Provst H. G. S. J e n s e n (R.\*), f. 72, u. 00.

Kkp. 4. Kl. (god Bol. i Lendum pr. Sindal, opf. 1903, 5 V. n., 3 V. o., Tlf. L. 39. 6 Skp. L. Have, 2 Td. L. Mark, 8 km t. T., 11,5 km t. Ø. V. Kkp. har L. som særl. Distr.): J. C. H. L e n z, f. 96, u. 30.

**Volstrup-Hørby-(Badskår).** 1870 + 1900 M. 6412 + 4295 ha.

<sup>2</sup>) ? Alt., 250 + 200 Sd. <sup>3</sup>) Kun ret god Kkg. en Del I. M., 2 Mh. (Hørby, Ørtoft), 2 Fh. <sup>4</sup>) 6 I. M., 8 Gr. ell. u. P. <sup>5</sup>) Udm., 1928, Tegl, 7 V. n., 6 V. o., Brønd, Tlf. V. 38. <sup>6</sup>) 2 Td. L., sm. <sup>7</sup>) 30 Td. L. <sup>8</sup>) ¼ Mil t. V., ¼ Mil t. H. og B., ¼ Mil t. St., ¼ Mil t. Sæby. <sup>11</sup>) Stamh. Sæbygd. og Ottestrup i V. Hg. Haven i H.

Sp. 1. Kl. A. N i e l s e n, f. 72, u. 10.

Kkp. 4. Kl. (Distriktsdel. Sp. og Kkp. præd. skiftevis i alle 3 Kirker. God Bol. i H., købt 1930, opf. 1925, 3 V., 3 K., Pumpe, el. L., Tlf. H. 65, ¼ Td. L. Have, 5 km t. V., 10 km t. Sæby, 400 Kr., 400 Kr. 2,8 %): J. S. H u s s, f. 03, u. 29.

**Asaa-Melholt.** 2417 M. (917 i A. By). 5513 ha. <sup>2</sup>) 900 + 200 Alt., 300 + 130 Sd., O. <sup>3</sup>) 8 og 5 %, præget af I. M., megen Hørelyst, I. M. Kr. (100 i A.: Cyklehdl. Nielsen), KFUM (25) og K (40), ingen Gr., mange Arb. i A. <sup>4</sup>) 8 I. M., 5 ikke

I. M. <sup>5</sup>) Udm., 1916, Tegl, 5 V. n., 5 V. o., Vd., W. C., Badev., el. L., Udhus. <sup>6</sup>) ½ Td. L., mager Jord. <sup>7</sup>) Ingen. <sup>8</sup>) 6,6 km t. M., 3¼ Mil t. Sæby, 5 Mil t. Aalborg, St. i A., alle Slags Handlende. <sup>10</sup>) Reelt 9—10 %. Mange Arb. og Fiskere.

Sp. 2. Kl. G. L i n d, f. 92, u. 21.

**Hellevad-Ørum** pr. Klokkeholm. 1684 + 1004 M. 4535 + 2772 ha.

<sup>2</sup>) 485 + 370 Alt., 200 + 100 Sd., O. H. <sup>3</sup>) 8—10 og 10—12 %. Jævnt gode Forh., kirk.sindet Bef., Hørelyst, 2 Mh., 2 I. M. Smf. (Gmd. P. Nielsen, Lemb, H., og Hmd. Kr. Nielsen, Nymark pr. Bjørnholm). <sup>4</sup>) 3 I. M., 4 C., 6 Gr. <sup>5</sup>) God, lidt fugtig, 1919, Tegl, 6 V. n., 3 V. o., Vd., velindr., ligger lavt, Tlf. Klokkeholm 56. <sup>6</sup>) 2 Td. L., gl., skyggefuld, ingen Frugt. <sup>7</sup>) 32 Td. L., t. 34. <sup>8</sup>) 0,3 km t. H., 5 km t. Ø., 25 km t. Aalborg. <sup>10</sup>) 9. <sup>11</sup>) Jævnt gode.

Sp. 2. Kl. E. C l a u s s e n, f. 97, u. 22.

**Skæve** pr. Dybvad. 2480 M. (878 i Dybvad By). 4583 ha.

<sup>2</sup>) 100 Alt., 200 Sd., H. <sup>3</sup>) 2 %, 2 Fh. (Dybvad, S.), I. M. Smf. <sup>4</sup>) 4 I. M., 4 u. P. <sup>5</sup>) Smuk Villa, 1894, 8 V. n., 3 V. o., meget god, adskilt fra Avlsg. v. Stakit. <sup>6</sup>) 1½ Td. L., Drivhus. <sup>7</sup>) 50 Td. L., t. 35. <sup>8</sup>) 2,5 km t. St., Realskole i D., 16 km t. Sæby. <sup>10</sup>) 3. <sup>11</sup>) Bakker, Skove. Hg. Dybvad.

Sp. 2. Kl. J. N i e l s e n, f. 76, u. 23.

**Voer-(Agersted)** pr. Præstbro. 2659 M. 4844 ha.

<sup>2</sup>) ? Alt., 150 + 200 Sd., O. <sup>3</sup>) Gode Forh., præg. af I. M., 2 Mh. og I. M. Smf. (Gmd. Nørholt, Flauenkjold; Gmd. C. Sørensen, A.), ingen Gr., 1 Fh. <sup>4</sup>) 10 I. M., 4 ikke I. M. <sup>5</sup>) God, 1902, Tegl, 6 V. n., 3 V. o., Vd., Tlf. Præstbro 14. <sup>6</sup>) 1 Td. L., god. <sup>7</sup>) Ingen. <sup>8</sup>) 6 km t. A., 3 km t. St., 15 km t. Sæby. <sup>10</sup>) 2,3. <sup>11</sup>) Hg. V.gd., flere store Gaarde. 464 M. i A. By.

Sp. 2. Kl. V. G. S c h r ø d e r, f. 95, u. 28.

**Understed-Karup** pr. Sæby. 645 + 243 M. 2162 + 773 ha.

<sup>2</sup>) 400 og 100 Alt., 200 + 110 Sd. <sup>3</sup>) 15—20 og 12—20 %, gode, præget af I. M., 1 Mh. (U.), I. M. Smf. (Rentier J. Møller, Damsgaard), Y. M. Kredse, KFUK (ca. 25), 3 Fam. t. Sektv. <sup>4</sup>) 6 I. M., 6 Gr. ell. u. P. <sup>5</sup>) God, meget sm., tør, 1908, Tegl, 8 V. n., 4 V. o., Vd. fra Hævert i Kld. <sup>6</sup>) 1 Td. L., ny, en Del Frugt. <sup>7</sup>) 14 Td. L., t. 31, vanskelig at bortforpagte. <sup>8</sup>) 1,5 km t. U., 3,5 km t. K., 6 km t. Sæby (Realsk.). <sup>10</sup>) 2,5. <sup>11</sup>) Jævn Velst., ret store Bøndergd.

Sp. 3. Kl. E. H. G o l l, f. 92, u. 31.

### Vennebjerg Herreds Provsti.

Provst (2. Kl.): J. C. S e v a l d s e n (R.\*), Hjerring.

Provstiudvalg: Lærer Nielsen, Sønderkov, og Muremester Frederiksen, Hjerring.

**Hjerring, Sct. Catharinæ Kirke.** 11126 M. 1782 ha.

<sup>2</sup>) 4830 Alt., 850 Sd., O. <sup>3</sup>) 10 %. Stor kirk. Int. og Hørelyst, meget friv. Mgh.arb., 1 Mh., stort I. M. Smf. (200, Indremiss. Christiansen og L. Bruun), KFUM (108, Sekr. T. Larsen) og K (197) (egne Bygn.), K. S. 98 (120, Murerm. Frederiksen), Højsk.hj., Metodistkirke, Baptistkapel, Apostolsk Mgh. (Bjørner), Frelsens Hær (eg. Bygn.), o. s. v. <sup>4</sup>) 5 I. M., 5 Gr., 1 K. C., 4 Soc. <sup>5</sup>) God, lidt fugtig og uprak., 1780, rest. 18, Tegl, 9 V. m. m., sm. Bindingsv., sm. beligg. v. Kirken, Vd., Gas, el. L., Tlf. 486. <sup>6</sup>) ¾ Td. L., god, skyggefuld, lun. <sup>7</sup>) Ingen. <sup>8</sup>) Latinsk. i Byen. <sup>10</sup>) 14. <sup>11</sup>)

Stort Markdistr. Iøvrigt alm. Byforh., ikke faa Smaafolk.

Sp. 1. Kl. Provst J. C. S e v a l d s e n (R.\*), f. 70, u. 15.

Rkp. 2. Kl. (god og prakt. Villa, 1918, rest. 26, sm. beligg. i Rkp.s Distrikt, Tegl, 8 V., Vd., Gas, el. L., Tlf. 398, lille pæn Prydhave, 8 Min. t. Kirken. Rkp. har foruden sit Distr. særl. Sygehuset, mange Andagter):

Kordeg. (2. Kl.): J. J. H e r m a n s e n, f. 53, a. 99.

Organist (3600 Kr.): J. A n d e r s e n, f. 80, a. 04.

**Sct. Hans-Sct. Olai.** 1606 + 1193 M. 2411 + 2996 ha.

<sup>2)</sup> 646 + 559 Alt., 350 + 270 Sd., O. <sup>3)</sup> God, gode Forh., velv. Bef., Ø. M. Kreds (Sp.), Ungdm. i Pgd., 3 gr. Ungdf., 2 Fh., Efterskole. <sup>4)</sup> 7 Gr., 4 I. M., 3 Soc. <sup>5)</sup> God, hygg., 1873, Skifer, 13 V., Veranda, Vd., el. L., Tlf. Hjørring 603. <sup>6)</sup> Ret stor, god. <sup>7)</sup> Ingen. <sup>8)</sup> Kirkerne og Pgd. ligger i Hjørring By. Gymn. <sup>10)</sup> 14,5. <sup>11)</sup> Godt Sted at være Pr. Hg. Aastrup og Fuglsig. Jævn soc. Forh.

Sp. 1. Kl. H. E. F. Langhoff, f. 84, u. 23.

**Horne-(Hirtshals)-Asdal.** 1985 + 754 M. 1941 + 1947 ha.

<sup>2)</sup> 1350 + 1025 + 800 Alt., 240 + 220 + 200 Sd., O. i Ho. og Hi. <sup>3)</sup> 35, 15 og 20 %. Velv. Bef., stor I. M. Bev., I. M. Højsk., 3 Mh. (Ho.: Førstelærer C. Hansen, Hi.: Smedem. C. Jensen, A.: Gmd. Kr. Steen), KFUM og K, 2 Fh. (Hi. og A.), Ungdomsf. <sup>4)</sup> 16 I. M., 2 Gr., 1 Arb. <sup>5)</sup> God, tør, prakt., 1878, Tegl, 7 V. n., 2 K. o., Pumpe i G., el. L., Emb.tlf. H. 22. <sup>6)</sup> 6 Skp. L., god, stor Køkkenh., sm. Udsigt. <sup>7)</sup> 6 Td. L., Selvdr. <sup>8)</sup> 3 Min. t. Ho., 3,9 km t. Hi. og A., 6 Min. t. St., 13 km t. Hjørring. <sup>10)</sup> 5,1. <sup>11)</sup> Fiskerihavn i Hi. 1287 M. (Arb. og Fiskere), iøvr. jævn Velst.

Sp. 1. Kl. J. V. Bitsch, f. 93, u. 21.

**Sindal-(Sindal St.)-Astrup.** 2421 (1336 i S. St.) + 1206 M. 3257 + 2884 ha.

<sup>2)</sup> 580 + 704 + 777 Alt., 200 + 300 + 175 Sd., O. <sup>3)</sup> 10, 25 og 10 %, præget af I. M., nogen Gr. i A., 3 Mh., I. M. Kreds (Købmand Jacobsen, S.), K. S. (Gaardejer C. Nielsen, Barrisholt pr. S.), KFUM og K, ennk. t. Valgmgh., nogle Bapt. i S., 1 Fh. i A. <sup>4)</sup> 10 I. M., 2 Gr., 2 n. C., 1 Soc. <sup>5)</sup> God, 1928, Straa, smuk Bolig, 10 V., Centralv., el. L., Tlf. S. 5, ualm. sm. Beligg. <sup>6)</sup> Ca. 2 Td. L., sm., omgivet af Skov. <sup>7)</sup> Ca. 85 Td. L. og 50 Td. L. Skov, drives f. T. af Mgh.raadet. <sup>8)</sup> 2,5 km t. S. St., 6 km t. A., 12 km t. Hjørring. <sup>10)</sup> 4. <sup>11)</sup> Jævn, nogen Fattigdom. Realsk., Apotek, 2 Læger i S. St. 2 Hg.

Sp. 1. Kl. O. C. O. Kildebæk, f. 78, u. 25.

**Taars-(Morild).** 3852 M. 7221 ha.

<sup>2)</sup> 1495 Alt., 400 + 150 Sd. <sup>3)</sup> 10 og 4 %. Meget gode, 2 Mh., 3 Fh., I. M. Smf. (Gmd. Knudsen, Agdrup, T., Hmd. L. P. Follebjerg, Sæsing), KFUM og K, Foredragsforening (Uddeler Skrubbeltang), flere Bapt., kirk. int. Bef. <sup>4)</sup> 6 Gr., 3 I. M. <sup>5)</sup> 1865, Straa, 6 V., 4 K., Vd., el. L., ligger højt og sm., Tlf. T. 83. <sup>6)</sup> 1 Td. L. <sup>7)</sup> 21 Td. L., Selvdr. <sup>8)</sup> 500 Al. t. T., St. i T., 8 km t. M., 12 km t. Hjørring, Rutebil. <sup>10)</sup> 3,5. <sup>11)</sup> Hg. Boller, flere større Gaarde. 655 M. i T. By.

Sp. 1. Kl. B. Bjerre, f. 75, u. 23.

**Valgmenigheden, Taars** (opr. 1930 (20 Fam.), i Samarbejde med Sp. for at Valgmpr. kunde udføre en Præstegerning i det store Sogn. Fmd.: Gmd. Jens Jensen, Hatholt pr. Sæsing): Læge E. Bugge (V), f. 90, a. 30.

**Bjergby-Mygdal** pr. Hjørring. 876 + 991 M. 1806 + 2838 ha.

<sup>2)</sup> 150 + 350 Alt., 250 + 150 Sd., O. <sup>3)</sup> 5 og 7 %. 1 Mh., lille I. M. Smf. i B., større i M., Foredragsf. og Ungdf. i begge Sg., 2 Fh., 2 Bapt.-fam. <sup>4)</sup> 7 Gr., 5 I. M. <sup>5)</sup> Særd. god og sund Bol., 1847, Tegl, 9 V., Pumpe i Br., el. L., Tlf. 22. <sup>6)</sup> 1 Td. L., udm., rigelig Træ- og Bærfur., god Køkkenh. <sup>7)</sup> 30 Td. L. Ager og Eng, t. 37. <sup>8)</sup> 5 km t. M., 8 km t. Hjørring (Rutebil). <sup>10)</sup> 3,5. <sup>11)</sup> Jævn Velst.

Sp. 2. Kl. C. L. Thaarup, f. 70, u. 16.

**Harridslev-Rakkeby** pr. Hjørring. 355 + 679 M. 896 + 1119 ha.

<sup>2)</sup> ? Alt., 140 + 160 Sd., O. <sup>3)</sup> 10 %. 2 Mh., 2 I. M. Smf. (30 og 70, Karetm. Jens Simonsen, H., Gmd. Chr. Mikkelsen, R.), 1 Fh., enk. Bapt. <sup>4)</sup> 5 I. M., 7 u. P. <sup>5)</sup> God, tør, 1879, Tegl paa Spaan, 6 V., Pumpe i Br., Tlf. H. 25. <sup>6)</sup> 1½ Td. L., sm. <sup>7)</sup> 25 Td. L., t. 37. <sup>8)</sup> 6 km t. R., 6 km t. Hjørring (Gymn.), Rutebil. <sup>10)</sup> 3,8. <sup>11)</sup> R. Sogn i Børglum Herr. Ringe Klasseforskel, en Del fattige i R. Daarlige Veje.

Sp. 2. Kl. J. C. Roed Jensen, f. 92, u. 27.

**Jelstrup-Maarup-(Lønstrup)** pr. Gølstrup. 743 + 584 M. 1657 + 695 ha.

<sup>2)</sup> 100 + 275 Alt., 200 + 165 Sd., O. <sup>3)</sup> 7 og 16—17 %, velv., n. gr. Bef., 1 Fh., D. d. U. (120). <sup>4)</sup> 12 u. P. (gr.). <sup>5)</sup> God, 1872, Tegl paa Spaan, 4 V., 4 K., Badev., Pumpe i Br., el. L., Garage, Tlf. Gølstrup 9. <sup>6)</sup> 1½ Td. L., god. <sup>7)</sup> 37 Td. L., t. 35. <sup>8)</sup> 8,5 km t. L., 1 km t. St., 12 km t. Hjørring. <sup>10)</sup> 7. <sup>11)</sup> Gode. M. Kirke nedlagt 1928. Naturskønt, L. søgt Badested. Daarlige Veje. Store Afstande.

Sp. 2. Kl. A. Gregersen, f. 95, u. 28.

**Skallerup-Vennebjerg** pr. Sønderlev. 784 + 717 M. 2860 + 1578 ha.

<sup>2)</sup> 160 + 160 Alt., 150 + 150 Sd., O. <sup>3)</sup> Gr. præg., 2 Fh., K. S. 98 (100, Gmd. S. Pilgaard, Sønderlev, 2 Ungdf. (140 og 40). <sup>4)</sup> 11 Gr., 1 I. M. <sup>5)</sup> God, 1852, Tegl, 10 V. n., 3 K. o., Pumpe i Br., el. L., Tlf. S. 45. Ligger noget afsides. <sup>6)</sup> 2 Td. L., god, sm. <sup>7)</sup> 52 Td. L., deraf 25 Klit, t. 33. <sup>8)</sup> 3 km t. V., 3 km t. St., 11 km t. Hjørring. <sup>10)</sup> 3,6. <sup>11)</sup> Gode. Hg. Villerup i S.

Sp. 2. Kl. N. Thomsen, f. 99, u. 26.

**Tornby-Vidstrup** pr. Hjørring. 831 + 476 M. 3032 + 827 ha.

<sup>2)</sup> 150 + 100 Alt., 120 + 100 Sd., H. i T. <sup>3)</sup> Jævnt god Kkg., intet Retn.præg, Hørelyst, Velv., 1 Mh. (T.), 2 Fh. (T., V.), smaa I. M. Smf. <sup>4)</sup> 2 I. M., 4 C., 6 n. C. (Gr.). <sup>5)</sup> Godt vedligeh., 1840, Tegl, 9 V., 2 K., Badev., W. C., Vd., el. L., Tlf. T. 9. Sm. Beligg., nær Klit og Hav. <sup>6)</sup> 0,25 ha, ret god, sm. <sup>7)</sup> 24 ha, t. 35. <sup>8)</sup> 4 km t. V., 10 Min. t. St., 9,5 km t. Hjørring (Gymn.). <sup>10)</sup> 5,2. <sup>11)</sup> Jævnt gode. Hg. Kjærsgd.

Sp. 2. Kl. F. A. R. Sanné, f. 66, u. 97.

**Ugilt** pr. Lørslev. 1639 M. 4951 ha.

<sup>2)</sup> 780 Alt., 180 Sd., O. <sup>3)</sup> 8 %, en Del kirk. Int., 2 I. M. Kredse, velv. Bef., 1 Mh., 1 Fh. <sup>4)</sup> 4 Gr., 3 I. M. <sup>5)</sup> Ret god, 1847, Straa, 7 V., 4 K., Pumpe, Tlf. Linderum 27. <sup>6)</sup> 1½ Td. L., god, sm., fugtig. <sup>7)</sup> 22 Td. L., t. 34. <sup>8)</sup> 4 km t. St., 11 km t. Hjørring, Rutebil. <sup>10)</sup> 4,5. <sup>11)</sup> Mange større Gaarde.

Sp. 2. Kl. C. T. Hoffmann Madsen, f. 02, u. 27.

**Rubjerg-Lyngby** pr. Vittrup. 566 + 363 M. 1536 + 593 ha.

<sup>2)</sup> 200 + 85 Alt., 150 + 125 Sd., H. <sup>3)</sup> 5—6 %, priv. Miss.sal, lille I. M. Smf. i R. (Enkefru E. Svendsen), DMS Kreds og K. S. (m. Tilsl. fra Børglum Sogn, Gmd. M. Madsen, Vittrup), Ungdf., 1 Fh., nogle Metod. m. lille Kapel i R., iøvr. enk. t. Sektv., 61 + 11 M. udm. af Folkek. <sup>4)</sup> 2 I. M., 10 Gr. ell. u. P. <sup>5)</sup> God, 1924, Tegl, 5 V. n., 3 o., Badev., Konf.stue, Vd. i Br., el. L. <sup>6)</sup> 1 Td. L. + 3 Td. L. Plantage. <sup>7)</sup> 22 Td. L., t. 38. <sup>8)</sup> 2 (event. 3—4) km t. L., 3 km t. St., 15 km t. Hjørring. <sup>10)</sup> 5½. <sup>11)</sup> L. Sogn i Børglum Herr.

Sp. 3. Kl. N. M. Larsen, f. 01, u. 31.



## Horns Herreds Provsti.

Provst (2. Kl.): O. J. Steincke, Flade-Gærum.

Provstiuvalg: Kbm. J. P. Andersen, Frederikshavn, og Sognefoged P. Olsen, Mosbjerg.

**Frederikshavn.** 9882 M. 365 ha.

<sup>2)</sup> 3600 Alt., 1170 Sd., O. <sup>3)</sup> 8 %. Tidligere udelukk. pr. af I. M. og K. C., i de senere Aar tillige af K. S. og Soc.s Medvirken i Valgene. Stagnrende „De gl. Stier“. Ret splittede Forh. Hørelyst, I. M. Smf. (175, Skomager Andersen, Asydg., Indremiss. J. C. Østergaard), Sømandshj. (Best. Palle Hyttel), K. S. 98 (210, Redaktør Skjærning), gr. Ungdf., KFUM og K, begge m. egne Bygn. En Del Sektv. Metodister, Adventister m. m. <sup>4)</sup> 7 I. M., 4 Gr., 4 Soc. <sup>5)</sup> Udm., 1892, Skifer, 11 V., Vd., Gas, el. L., Centralv., kedelig Udsigt, Tlf. 486. <sup>6)</sup> Lille Prydhave. <sup>7)</sup> Ingen. <sup>8)</sup> Realsk. <sup>10)</sup> 9. <sup>11)</sup> Mange Arb., stort Skibsværft, stor Fiskerflaade. Havneby.

Sp. 1. Kl. H. K. M. J. Kent, f. 71, u. 30.

Rkp. 2. Kl. (Komm. har stillet en I. Sals Lejl. t. Raad. f. Mgr. som Emb. bol. f. Rkp., 3 V., 2 Sovev., Gæstev., Pige-, Badev., Vd., Gas, el. L., Tlf. 343. 315 m<sup>2</sup> Blomsterhave. Rkp. till. kst. Sp. Hirtsholmene, 41 M., 15 Gudstj. aarlig, herfor 600 Kr. aarlig og fri Sejlads): A. Faber (III), f. 69, u. 22.

Kordeg. (2. Kl.): M. Axelsen, f. 68, a. 18.

Organist (2. Kl.): A. Ludwigs, f. 93, a. 18.

**Skagen-(Hulsig).** 4292 M. 6984 ha.

<sup>2)</sup> 1600 + 75 Alt., 800 + 100 Sd., O. <sup>3)</sup> 15 og 20 %, gode, 2 Mh. (S.: f. T. ingen Fmd., Fisker Hyllestak, H.), KFUM og K, FDF, stort I. M. Smf. <sup>4)</sup> 6 I. M., 9 u. P. <sup>5)</sup> God, 1925, Tegl, 11 V. (7 o.), el. L., Vd., Tlf. 145. <sup>6)</sup> 1 Td. L., forholdsv. udm., m. en beplantet Klit. <sup>7)</sup> Ingen. <sup>8)</sup> 12 km t. H., Banen benyttes. <sup>10)</sup> 10. <sup>11)</sup> I Pastoratet svensk Kirke m. Gudstj. i Fiskerisæsonen v. sv. Præst for de mange svenske Fiskere.

Sp. 1. Kl. C. B. Jepsen (R.\*), f. 74, u. 25.

Kordeg. (2180 Kr.): C. H. Larsen, f. 72, a. 01.

Organist (4. Kl.): R. Bilde, f. 05, a. 31.

**Flade-(Bangsbostrand)-Gærum.** 3788 (ca. 1800 i B.) + 609 M. 2366 + 1902 ha.

<sup>2)</sup> 300 + 1600 + 400 Alt., 400 + 500 + 250 Sd., O. i B. <sup>3)</sup> 5, 40 og 30 %, udpr. I. M., mange Arb. Jacobsen; B.: 300, Lærer Jensen), 2 KFUM og K, 2 Pigeforen., 3 Søndagssk., 11 DMS Kredse, 2 Dagry (D. U. A.), alt under I. M., 2 Sbl. Metod. m. Kapel i B. <sup>4)</sup> 10 I. M., 2 Soc., 3 Gr. <sup>5)</sup> 1891, Skifer, 11 V., Vd., Tlf. Gærum 9, enest. sm. Bellig., vid Udsigt. <sup>6)</sup> 2,5 Td. L. <sup>7)</sup> 20 Td. L., t. 36. 28 Td. L. Skov. <sup>8)</sup> 1/3 km t. F., 4 km t. G., 3,5 km t. B., 5 km t. Frhavn. <sup>10)</sup> 8,8. <sup>11)</sup> Hg. Bangsbo og Knivholt. Overv. Landbef. og Fiskere.

Sp. 1. Kl. Provst O. J. Steincke, f. 77, u. 10.

**Mosebjergh-Bindslev** pr. Sindal. 1220 + 1814 M. 3855 + 3398 ha.

<sup>2)</sup> 400 + 1350 Alt., 150 + 300 Sd., O. <sup>3)</sup> 8 og 16 %, stor kirk. Int., især i B., ret rolige, nogen Retn.mods. i B., Friskole i B., Gudstj. skiftef. i et Par Skoler, 3 Mh. (M.: Gmd. G. Olsen; B.: Skom. Tellefsen; Aagaard: Gmd. P. Olsen), 3 I. M. Kredse (ialt ca. 300), en Valgmgh.kreds (ca. 135), Gudstj. hv. 3. Uge, KFUM Bygning i B., 1 Fh., Ungdf. (B., ca. 50), 2 Sbl., 125 Baptister og 35 Metodister, fordragelige. <sup>4)</sup> 7 I. M., 3 Gr., 4 C. <sup>5)</sup> God, 1893, Skifer, 6 V. n., 4 V. o., 3 Brønde, Tlf. M. 21, Veranda til Haven, stort, godt Udhus fra 1928 m. Konf.stue m. m. <sup>6)</sup> 1 Td. L., god, meget sm. og fugtig, mod Øst ned mod Aa. <sup>7)</sup> 9 Td. L.

Ager, 2 Mose, 20 Smaaskove 500 m borte, Selvdr. <sup>8)</sup> 1/3 km t. M., 10 km t. B., 5 km t. St. (Realsk.), 22 km t. Hjørring (Latinsk.), Rutebil. <sup>10)</sup> 3,6. <sup>11)</sup> Jævntstillet, meget velv., en Del smaa Hjem, store Afstande, daarlige Veje, Pgd. afsides, 10 Skoler, mange Plantninger, vide Udsigter. Hg. Eskjær.

Sp. 1. Kl. H. C. Vedsted, f. 85, u. 24.

**Aasted-(Kvissel)-Skærum** pr. Kvissel. 1546 + 640 M. 4000 + 1887 ha. 517 M. i Kvissel.

<sup>2)</sup> 503 + 97 + 106 Alt., 200 + 125 + 150 Sd., O., H., H. <sup>3)</sup> 5—6 % i hv. K., 2 Mh. (Hmd. Borrisholdt, A.: Landpost Andersen, K.), I. M. Kredse, en Del Gr. <sup>4)</sup> 11 Gr., 7 I. M. <sup>5)</sup> 1895, Tegl, 11 V., el. L., Vd., Tlf. Rydal 18. <sup>6)</sup> Ca. 1 Td. L., 2 Haver m. store Træer, god. <sup>7)</sup> 20 Td. L., t. 35. <sup>8)</sup> Ca. 4 km t. S., ca. 5 km t. K. (St.), ca. 10 km t. Frhavn, Rutebil. <sup>10)</sup> 3,8. <sup>11)</sup> Flere større Gaarde.

Sp. 2. Kl. J. L. M. Bremer, f. 62, u. 13.

**Elling-(Jerup)** pr. Frederikshavn. 2578 M. 6526 ha.

<sup>2)</sup> 1286 + 426 Alt., 250 + 150 Sd., O. i E. <sup>3)</sup> 8 %, skarpe Skel ml. I. M., Gr. og Soc. I. M. bærer Arb. i Sdsk., KFUM og K, Bibelkr., Y. M. Kredse o. s. v., 2 Mh. (Gdr. P. Pedersen, V. Sortkær, Kvissel), I. M. Smf. (450), Gr. leder K. S. (Martin Nielsen, Napstjert) og D. d. U. Baptistkapel og Metodistkapel (egen Pr.), 2 Fh. <sup>4)</sup> 5 I. M., 6 Gr., 2 Soc. <sup>5)</sup> God, 1891, Skifer, 8 V. n., 4 V. o., Brønd, el. L., Tlf. E. 8. <sup>6)</sup> 1 ha, tør, køn, gode Læforh. <sup>7)</sup> Ingen. <sup>8)</sup> 8 km t. J., 2 km t. St., 5 km t. Frhavn. <sup>10)</sup> 5. <sup>11)</sup> Hg. Lerbæk og Bannerslund. En Del Fiskere.

Sp. 2. Kl. R. R. Vestergaard, f. 62, u. 13.

Andenpr. J. V. Brisson (II), lønnet privat af I. M. (Tlf. E. 33), f. 92, u. 30.

**Raabjerg-(Aalbæk)** pr. Aalbæk. 1290 M. 7238 ha.

<sup>2)</sup> 170 + 370 Alt., 120 + 250 Sd., H. O. <sup>3)</sup> 11 og 9 %, 2 Mh. og I. M. Smf. (Aa.: Træhd. Nielsen; Uggerhald: Gmd. Lars Jensen, Sørig pr. Aa.), en Del Afholdshev., Ungdf. <sup>4)</sup> 4 C., 3 I. M. <sup>5)</sup> Udm., tør, 1871, Tegl, 6 V. n., 2 V. o., Pumpe, Tlf. Aalbæk 1. Flyttes evt. t. Aalbæk. <sup>6)</sup> 1/4 Td. L., forholdsv. god, Læbælte mod V. og Ø. <sup>7)</sup> 35 opdyrk. Td. L., t. 35. <sup>8)</sup> 7 km t. Aa., 6 km t. St., 26 km t. Frederikshavn. <sup>10)</sup> 6. <sup>11)</sup> Væs. Fiskere og mindre Landbr., Flid og Nøjsomhed. Hg. Gaardbøgd. Ejend. Natur. R. er Landets største Klit-sogn. 428 M. i Aa. By.

Sp. 2. Kl.

**Tolne-Hørnsted.** 750 + 1128 M. 2652 + 3877 ha.

<sup>2)</sup> 364 + 444 Alt., 120 + 200 Sd., O. <sup>3)</sup> 15 %, 2 Mh. og I. M. Smf. (40, T.: Landpost Carl Christensen; H.: 45, Gmd. Jens Andersen, Lilholt pr. Sindal), KFUK i T., Ungdomsarb., DMS Kredse, enk. Bapt. og Adv. <sup>4)</sup> 8 I. M., 5 Gr. <sup>5)</sup> God, 1891, Skifer, 12 V., Pumpe, el. L., Tlf. T. 23. <sup>6)</sup> 1 1/2 Td. L., sm., lerm., 30 Frugtr. <sup>7)</sup> Ingen. <sup>8)</sup> 7 km t. H., 2 1/2 km t. St., 15 km t. Frederikshavn. <sup>10)</sup> ? <sup>11)</sup> Mange Smaakaarsfolk, enk. Velst. Gmd., især i H. Skaarupgd. i T. og Høgholt i H. Om Sommeren flere større Møder i T. Bakker.

Sp. 2. Kl. C. C. Larsen, f. 70, u. 10.

**Tversted-(Sørig)-Uggerby** pr. Sindal. 1838 + 628 M. 6363 + 2016 ha.

<sup>2)</sup> 904 + 484 + 1210 Alt., 180 + 200 + 250

Sd., O. <sup>3)</sup> 20 og 10 og 35 %, 3 Mh. (T.: Sp.; S.: Hmd. Karl Løth, Hornsnab pr. Aalbæk; U.: Grd. C. Nielsen, Stabæk pr. Hjørring), 3 I. M. Smf., KFUM og K, lidt Sektv. <sup>4)</sup> 12 I. M., 6 ikke I. M. <sup>5)</sup> Udm., 1925, Tegl, 11 V., Vd., el. L., Centralv., Tlf. T. 41. <sup>6)</sup> 1½ Td. L., meget sm., høje Træer, mange Frugtr., 15 Td. L. Plantage. <sup>7)</sup> 115 Td. L., bortforp t. 39. <sup>8)</sup> 8 km t. S., 5 km t. U., 15 km t. Sindal, 21 km t. Hjørring, Rutebil. <sup>10)</sup> 4,5. <sup>11)</sup> Jævnt gode, mest Smaakaarsfolk, Badest. Tannishus. Herlig Vesterhavs- og Klitnatur. U. Sogn i Vennebjerg Herr.

Sp. 2. Kl. J. C. V. R y v i n g - J e n s e n, f. 78, u. 24.

**Læse: Byrum-Vesterø-Hals.** 792 + 1526 + 824 M. 4389 + 4806 + 2445 ha.

<sup>2)</sup> 1150 + 500 + 350 Alt., 300 + 200 + 150

Sd., O., O. H. <sup>3)</sup> 15, 10 og 20 %, stor kirk. Int., overv. præg. af I. M., 3 Mh., 3 Miss.smf. (B.: Sogneraadsm. M. C. Larsen; V.: Murer C. S. Larsen, Lods Lyder Svendsen, Ø., Indremiss. (Jan. Rasmussen), 3 KFUM og K. <sup>3)</sup> 12 I. M., 7 u. P. <sup>5)</sup> Stor og god, 1882, Tegl, 12 V., Pumpe i Br., el. L., Tlf. 1. <sup>6)</sup> 1½ Td. L., forholdsvis god, mange Træer. <sup>7)</sup> 120 Td. L., heraf 30 opdyrk., t. 36. <sup>8)</sup> 10 km t. Østerby Kapel, Hals Sogn, 7 km t. V., dagl. Dampskib t. Frederikshavn (4 Mil.). <sup>10)</sup> 7. Sp. 1. Kl. N. K r i s t i a n s e n (II), f. 72, u. 26. Rkp. 3. Kl. (særl. for Vesterø). <sup>6)</sup> Bol. i V., udm., 1895, Tegl, 5 V. n., 3 V. o., Pumpe, Tlf. V. 28y. Ligger lidt afides, nær Havet. <sup>6)</sup> ½ Td. L., god. <sup>7)</sup> Ingen. <sup>8)</sup> 1 km t. V., 7 km t. B., 18 km t. Ø., ½ Mil t. Dampsk.: N. R. Larsen, f. 98, u. 31.

## Hanherredernes Provsti.

Provst (2. Kl.): C. P. Beck, Kollerup-Hjørdals.

Provstiudvalg: Sagfører L. Rønn, Fjerritslev, og fhv. Gmd. L. P. Jensen, Bonderup.

### Østerhan Herred.

**Brovst-(Langelund).** 3473 M. (1034 i B. By). 5189 ha.

<sup>2)</sup> 1000 + 400 Alt., 200 + 200 Sd., O. <sup>3)</sup> 10 og 6 %, 3 Mh. og I. M. Kredse (Indremiss. N. Jensen, Gmd. P. Hedegaard, Sønderøkse), KFUM og K, 2 Fh., mindre K. S. (Fru T. Korsgaard, B.), 400 til Frimgh., Bapt. og Frimiss. <sup>4)</sup> 7 I. M., 7 C. og Gr. <sup>5)</sup> God, 1914, Tegl, 8 V., Vd., el. L., Tlf. B. 71. <sup>6)</sup> 1 Td. L., god. <sup>7)</sup> 3 Skp. L., Selvdr. <sup>8)</sup> 7,5 km t. L., 1 km t. St., 4 Mil t. Aalborg, Rutebil. <sup>10)</sup> 5,4. <sup>11)</sup> Hg. Bratskov. Jævnt velst., polit. int. Bef.

Sp. 1. Kl. N. L. L a u r i d s e n V i g, f. 80, u. 18.

**Aggersborg-Bejstrup** pr. Aggersund Nord. 792 + 650 M. 2087 + 1798 ha.

<sup>2)</sup> 225 + 350 Alt., 150 + 150 Sd., O. H. <sup>3)</sup> 5 og 6 %. I. M. Kreds i B. (20), 3 Fh., 2 K. S. 98 i B. (40, Lærer Buje, B.), Ungdf., 10 Fam. t. Frimgh., lidt Sektv. <sup>4)</sup> 1 I. M., 3 Gr.; 8 u. P. <sup>5)</sup> Gl., velh., lun, Straa, 5 V., 5 K., 4 V. i Sidehus, Pumpe i Br., el. L. <sup>6)</sup> 1 Td. L., frugth., ligger sm. ud mod Limfjorden, Uds. t. Løgstør. <sup>7)</sup> 60 Td. L., mest Kær, Eng og Holme, Selvdr., let at bortf. <sup>8)</sup> 0,5 km t. A., 7 km t. B., 12 km t. Fjerritslev, 8 km t. Løgstør (dagl. Dampfærge). <sup>10)</sup> 2,7. <sup>11)</sup> Jævnt velst. Hg. Agd.

Sp. 2. Kl. A. P. F o r m a n, f. 73, u. 26.

**Haverslev-Skræm** pr. Bonderup. 895 + 415 M. 2411 + 1931 ha.

<sup>2)</sup> 425 + 200 Alt., 230 + 90 Sd., O. i H. <sup>3)</sup> 10 %. Rolige, I. M. Smf. (60, Hmd. Kr. Andreasen, H. Vang, Gmd. Langagergaard, S.), 1 Mh., 3 Fh., KFUM (20), D. d. U. (30), enk. t. Klim Frimgh. og Frimiss. <sup>4)</sup> 6 I. M., 6 Gr. <sup>5)</sup> Vel vedligeh., fugtig, 1838, Straa, 8 V., god Udenomsl., Pumpe i Br., el. L., Tlf. H. 21. Udm. Hønsesus. <sup>6)</sup> 2 Td. L., lavtligg., en Del Frugt, lille Køkkenh. <sup>7)</sup> 30 Td. L., t. 36. <sup>8)</sup> 1 km t. H., 5½ km t. S., 3 km t. St., 12,5 km t. Fjerritslev (Realsk.). <sup>10)</sup> 4.

Sp. 2. Kl. T. D. B e r t h e l i n, f. 95, u. 21.

**Lerup-Tranum-(Koldmose)** pr. Brovst. 312 + 1414 M. 1903 + 7177 ha.

<sup>2)</sup> 450 Alt., 100 Sd. i L. og K., 200 i T., H. i K. <sup>3)</sup> 5 %. 2 I. M. Smf., 2 Mh., (T.: Johs. Jensen, Underlien, T.), K. S., 1 Fh., 2 smaa KFUM, en Del Bapt. og Frimiss. <sup>4)</sup> 5 I. M., 13 u. P. <sup>5)</sup> I

Tr., udm., 1901, Skifer, 8 V. n., 3 K. o., Pumpe i K., el. L., Tlf. T. 37. <sup>6)</sup> 1½ Td. L., sm. <sup>7)</sup> 16 Td. L., t. 32. <sup>8)</sup> 4 km t. L., 6,5 km t. K., 5 km t. St., 2 Mil t. Fjerritslev (Realsk.), 40 km t. Aalborg. <sup>10)</sup> 6,7. <sup>11)</sup> Mest mindre Landbrug. 7 Skoler.

Sp. 2. Kl. P. B. K r i s t i a n s e n, f. 06, u. 31. **Torslev-Øster Svenstrup** pr. Skovsgaard. 1200 + 921 M. 2465 + 1342 ha.

<sup>2)</sup> 714 + 175 Alt., 372 + 140 Sd., O. i T. <sup>3)</sup> 15 og 10 %. 4 I. M. Smf. og 4 Mh. (T., Attrup, S., Skovsgaard), KFUM og K, gr. Frimgh., Filial fra Klim, 2 Fh., en Del Frimiss. m. eg. Mh. <sup>4)</sup> 8 I. M., 5 ikke I. M. <sup>5)</sup> I Skovsgaard, udm., 1907, Tegl, 7 V. n., 4 V. o., Badev., lukket Veranda, Vd., el. L., Tlf. Skovsgd. 39. Rest. 25. <sup>6)</sup> 2 Td. L., sm., paa Skraaning, m. Lund, ikke god Jord. <sup>7)</sup> 13 Td. L., t. 33. <sup>8)</sup> 2 km t. T., 3 km t. S., 1 km t. St., 18 km t. Fjerritslev, 36 km t. Aalborg. <sup>10)</sup> 3,5. <sup>11)</sup> Jævnt Velst.

Sp. 2. Kl. L. F. W i l l e r, f. 00, u. 27.

**Øland** pr. Halvrimmen. 557 M. 2412 ha.

<sup>2)</sup> 230 Alt., ca. 200 Sd., O. <sup>3)</sup> 6 %, velv. Bef., I. M. (25, Gmd. Chr. Fuglsang, Vesterby), enk. t. Gr., 1 Fh., Ungdf., en Del Frimiss. <sup>4)</sup> 4 C., 2 I. M. <sup>5)</sup> God, lidt Fugt, gl. Fløj, 100 Aar gl., ny Fløj, 40 Aar, Straa, 8 V., Pumpe i Brygg., el. L. <sup>6)</sup> 1 Td. L. <sup>7)</sup> 16 Td. L., t. 34. <sup>8)</sup> 2 km t. Kirke, 6 t. St., 18 t. Realsk. <sup>10)</sup> 2. <sup>11)</sup> Gode, Hg. Oksholm.

Sp. 3. Kl. J. C. R i c h t e r, f. 95, u. 21.

### Vesterhan Herred.

(Thisted Amt.)

**Kollerup-(Fjerritslev)-Hjørdals** pr. Fjerritslev. 2090 (1502 M. i F.) + 450 M. 4227 + 2672 ha.

<sup>2)</sup> 167 + 629 + 162 Alt., 350 + 270 + 200 Sd., O. i K. og F. H. <sup>3)</sup> 5 og 6 og 4 %, præget af Parti-mods., 3 I. M. Kredse (Indremiss. K. Randrup, F.), 2 Mh. (F. og H.), 2 DMS, 2 KFUM og K, 2 Børnegudstj., K. S. 98, gr. Ungdf., 2 Fh., 10 Fam. t. Klim Frimgh. <sup>4)</sup> 6 I. M., 3 Gr., 10 u. P. <sup>5)</sup> Skrøbelig, 1875, Straa, 5 V., 3 K. n., 3 K. o., Konf.stue, Pumpe i Køkk. og Br., Tlf. Fjerr. 84. Godt Udhus fra 1922, her Garage m. m. <sup>6)</sup> 1 Td. L., alm., ingen Træfrugt. <sup>7)</sup> 100 Td. L., t. 33, Avlsgd. 300 Al. fra Pgd. <sup>8)</sup> 6 km t. H., 3 km t. F. Kirke og St., 50 km t. Aalborg, Realsk. i F. <sup>10)</sup> 3. <sup>11)</sup> Gode. Sm. og ejend. Natur, mange Badegæster. Svinkløv.

Sp. 1. Kl. Provst C. P. Beck, f. 77, u. 08.

Kkp. 4. Kl. (ingen Emb.bol., Tlf. Fj. 108, 400 Kr., 200 Kr.): B. Thorlacius-Ussing, f. 78, u. 14.

**Kettrup-Gøttrup** pr. Fjerritslev. 860 + 759 M. 2331 + 2803 ha.

<sup>2)</sup> 550 + 450 Alt., 200 + 165 Sd., O. <sup>3)</sup> 10 %, smaa I. M. Smf., 2 Mh. (G.: Hmd. Mar. Jensen, Husby; Kommfmd. H. Bertelsen, Gø.), 1 Fh., D. d. U., 1 K. S., gennemg. kirk. Ærbød., men ogsaa megen aand. Ligegyldighed. I. M. Friskole i G., enk. t. Frimgh. <sup>4)</sup> 5 I. M., 7 ikke I. M. <sup>5)</sup> 1805, rest. 80, Straa, ret god, hersk., meget lang, gl., 2 Etager mod Haven, 12 V. n., 1 V. o., Tlf. Korsholm 9. Uheld. beligg. <sup>6)</sup> 3 Td. L. m. Gaardspl., vskl. at holde. <sup>7)</sup> 75 Td. L., t. 39. <sup>8)</sup> 5 km t. G., 2,7 km t. Fj. (Realsk.). <sup>10)</sup> 5,9. <sup>11)</sup> Smuk Natur. Mange Husmandsbrug.

Sp. 3. Kl. V. P. A. R. Hjorth, f. 99, u. 24.

**Klim-Torup-Vust** pr. Torup. 946 + 695 + 318 M. 4276 + 3447 + 3010 ha.

<sup>2)</sup> 260 + 242 + 118 Alt., 200 + 170 + 110 Sd., O. i K. og T. <sup>3)</sup> 12—15—15 %, lille I. M. Smf. (Gmd. S. Køge, K.), 2 K. S. (K. og V.), Frimgh. i K. m. Kirke (K.: 200, T.: 30, V.: 100), 3 Fh. <sup>4)</sup> 6 Gr., 3 I. M., 7 C., 2 Soc. <sup>5)</sup> Pgd. i T. Gl., hygg., tør, 1821, rest. 27, Tegl, 9 V. n., 2 V. o., Pumpe i Br., el. L., Tlf. Torup 19 <sup>6)</sup> 2 Td. L., ret god, fugtig. <sup>7)</sup> 23 Td. L., Selvdr. <sup>8)</sup> 3 km t. K., 3 t. V., 9 t. Realsk., Rutebil. <sup>10)</sup> 5,1. <sup>11)</sup> Ret gode, en Del Arb. i K. By (519 M.).

Sp. 2. Kl. M. Nielsen, f. 96, u. 26.

**Frimenigheden** i Klim (m. egen Kirke og Præstegaard): G. Anker-Møller, f. 93, a. 24.

**Tammerby-Lid** pr. Frøstrup. 961 + 698 M. 3856 + 4448 ha.

<sup>2)</sup> 600 + 375 Alt., 250 + 175 Sd., O. <sup>3)</sup> 18 og 15 %. Gode, særd. velv. Bef., 1 Mh., I. M. Smf. (fhv. Grd. J. P. Roelsgaard, Bjerget pr. F.), KFUM og K. K. S. (Sognefoged Krogsgaard, F.), 20 Fam. t. Frimgh., lille gr. Friskole, 2 Fh. <sup>4)</sup> 5 I. M., 5 højk., 1 Gr., 1 u. P. <sup>5)</sup> I Kjørup, god, fugtig, 1868, Tegl, 8 V., Pumpe i Br., el. L., Tlf. Frøstrup 2. <sup>6)</sup> 1½ Td. L., forblæst. <sup>7)</sup> 21 Td. L., t. 37. <sup>8)</sup> ½ km t. T., 2,5 km t. L., 4 Min. t. Holdepl., 28 km t. Thisted. <sup>10)</sup> 6. <sup>11)</sup> En Del Fiskere i L. Smuk Egn, Bulbjerg i Past. Barsk Klima. Nøjsom Bef.

Sp. 2. Kl. M. Odgaard, f. 97, u. 25.

**Øsløs-Vesløs-Arup**. 677 + 644 + 487 M. 2134 + 1749 + 1297 ha.

<sup>2)</sup> 300 + 180 + 240 Alt., 160 + 140 + 100 Sd., H. i Ø. <sup>3)</sup> 8 og 6 og 6 %. Overv. Gr., en Del højk. og I. M. (ret ukirk.), 1 Mh. (V.: Snedker L. J. Larsen), 2 Fh. (Ø., A.), 3 K. S., 2 D. d. U., 300 t. Frimgh. m. egen Kirke i Vesløs, Filial af Klim. <sup>4)</sup> 4 I. M., 5 Gr., 9 højk. <sup>5)</sup> Godt vedligeh., lidt Fugt, 1845, Rør, 10 V., flere store, Pumpe i Br., mange Rum. <sup>6)</sup> 1¼ Td. L., sm. <sup>7)</sup> 42 Td. L., t. 32. <sup>8)</sup> 4,5 km t. V., 7,5 km t. A., 24 km t. Thisted, 3,5 km t. St. <sup>10)</sup> 7,6. <sup>11)</sup> Jævne.

Sp. 2. Kl. P. Hansen, f. 79, u. 17.

## Thisted Amt.

### Hundborg-Hillerslev Herreders Provsti.

Provst (2. Kl.): H. Hilden-Petersen (R.\*), Hillerslev-Kaastrup.

Provstiudvalg: Gmd. A. Thøgersen, Kløv pr. Hunstrup, og Gmd. V. Harkjær, Hundborg pr. Sjørring.

#### Hundborg Herred.

**Thisted-Tilsted**. 8046 + 856 (Lands.) + 446 M. (T. Lands. 939 ha, Tilst. 860 ha).

<sup>2)</sup> 3300 + 150 Alt., 600 + 100 Sd., O. <sup>3)</sup> 10 og 11 %, gode aand. Forh., 1 Mh. (Th.: Indremiss. Bach og Claudius Petersen, KFUM, Sekr. J. C. Andersen), 1 Fh., megen kirk. Int., større I. M. Kreds, mindre gr. do. <sup>4)</sup> 10 C., 6 G., 6 I. M., 3 Soc. <sup>5)</sup> Udm., 1857, Tegl, 14 V., Vd., el. L., Gas, Badev., Embeds-Tlf. 316. <sup>6)</sup> 1/7 ha. <sup>7)</sup> 14 Td. L., t. 31. <sup>8)</sup> 3,5 km t. Ti. <sup>10)</sup> 11,2.

Sp. 1. Kl. A. M. Møller (R.\*), f. 66, u. 18.

**Rkp. Thisted-Sp. Skinnerup**, 2. Kl. (Sk.: 411 M., 865 ha.).

<sup>2)</sup> 106 Alt., 110 Sd., O. <sup>3)</sup> 14 %, gl. Kirkelighed, Hørelyst, Bibell., I. M. Smf. (Gmd. N. Bertelsen), Ungdm. <sup>4)</sup> 4 K. C., 2 I. M. <sup>5)</sup> I Thisted, god, 1907, Skifer, 4 V. n., 2 V. o., Vd., Gas, Badev., el. L., Emb.tlf. T. 315. <sup>6)</sup> 1000 Kv. Al., udm. <sup>8)</sup> 5 Min. Gg. t. T. Kirke, 4 km t. S. <sup>10)</sup> 11,2; G. P. Westh, f. 03, u. 28.

Kordegn i T. (2. Kl.): J. K. Fredskild, f. 85, a. 07. Organist (2400 Kr.): A. Muncck, f. 04, a. 27.

**Hundborg-(Vorupør)-Jannerup** pr. Sjørring. 2084 (698 i V.) + 262 M. 3525 + 1499 ha.

<sup>2)</sup> 628 + 890 + 245 Alt., 275 + 300 + 175 Sd., O. i H. og V. <sup>3)</sup> 25, 20 og 16 %, Sognemgh. væs.

pr. af I. M., 2 Mh. (H.: Hmd. Nic. Andersen, Vorupør: Lærer Ishøj), KFUM og K. I H. en gr. Frimgh. (105) og en Valgmgh. (20 Sbl.), Sudan-kredse, 1 Fh. (H.). <sup>4)</sup> 2 u. P., 17 I. M. <sup>5)</sup> God, dels 1889, dels ældre, Cementst., 9 V., Vd., el. L., Tlf. H. 20. <sup>6)</sup> 1 Td. L., lerm. <sup>7)</sup> 22 Td. L., t. 34. <sup>8)</sup> 0,5 km t. H., 2,2 km t. J., 9 km t. V., 4 km t. St., 13 km t. Thisted. <sup>10)</sup> 6,6. <sup>11)</sup> En Del Fiskere, jævne Forh., Hg. Ulstrup.

Sp. 1. Kl. S. Bækgaard, f. 92, u. 31.

**Sjørring-Torsted**. 1339 + 313 M. 2492 + 866 ha.

<sup>2)</sup> 540 + 115 Alt., 225 + 100 Sd., O. i S. <sup>3)</sup> 15 og 8 %, megen Velv., Frimgh. m. Kirke lige overf. T. Kirke, Friskole, ellers ikke stærkt partipr., 3 Fh. <sup>4)</sup> 8 C., 3 I. M., 2 Gr. <sup>5)</sup> God, 1881, Skifer, 12 V., Pumpe i Br., el. L., Tlf. S. 37. <sup>6)</sup> 2 Td. L., dyr, god, sm., leret. <sup>7)</sup> 49 Td. L., t. 38. <sup>8)</sup> 1 km t. S., 4 km t. T., 1 km t. St., 6 km t. Thisted. <sup>10)</sup> 2,5. <sup>11)</sup> Gode. Hg. Rosvang i S.

Sp. 2. Kl. N. C. N. Hjortsvang, f. 79, u. 23.

**Thy Frimenighed**, Hundborg-Torsted-Hurup (st. 1926, ca. 100 Fam., fortr. fra Hundborg, Torsted, Thisted, Snedsted og Hurup. Hundborg og Hurup Sognekirker benyttes. Frimenigheden stiftedes, da Hundborg Valgmgh.kreds, der før hørte til Thy Valgmgh. (st. 1918, se Vesterving) sluttede sig til Torsted Frimgh., der i ca. 50 Aar havde været Filial af Frimgh. paa Mors. — Fmd. Gmd. S. P.

Visby, Torsted, Thisted. God Pr.bol. i Torsted v. Thisted, opf. 1927, Have, Tlf. T. 14): K. Anker-Møller, f. 87, a. 26.

**Skjoldborg-Kallerup** pr. V. Vilsund. 690 + 282 M. 1332 + 660 ha.

<sup>2)</sup> 175 + 98 Alt., 200 + 80 Sd. <sup>3)</sup> 5 og 8 %. S.: I. M. som Helhed p. t. ukirkelig, K.: nogen gldags Kirkelighed, men i Aftagende. KFUM og K (ingen Foreninger), Mh. (Gmd. P. Frøkjær, Aas), 1 Fh., gr. Møder (Forst. K. Sandal), gode Forh. i Past., 15 Fam. Frimiss. <sup>4)</sup> 4 I. M., 8 n. Gr. <sup>5)</sup> God, 1877, Tegl, 8—9 V., ikke el. Lys, Pumpe i K., Tlf. Sundby Thy 61. <sup>6)</sup> 2 Td. L., m. Gaardspl., sm., urentabel. <sup>7)</sup> 30 Td. L., t. 34. <sup>8)</sup> 0,5 km t. S., 3,5 km t. K., 5 km t. St., 7 t. Thisted. <sup>10)</sup> 2,7. <sup>11)</sup> Aas Opt.hjem i S. Mødestedet Vilsund Strand i S. S. Kirke gennemrest. 25. Altertavle af Ax. Poulsen.

Sp. 3. Kl. H. O. L. Holst, f. 94, u. 22.

**Vang-(Torup)** pr. Thisted. 783 M. 6333 ha.

<sup>2)</sup> Ca. 150 Alt., ca. 200 Sd. <sup>3)</sup> 1 Mh., 1 Fh., 1 Fam. Sbl., 1 Fam. t. Sektv. <sup>4)</sup> 3 I. M., 3 ikke I. M. <sup>5)</sup> 1784, Tegl, 8 V., stor Kld., Brønd, Tlf. Vang 4. <sup>6)</sup> Ca. 1 Td. L., meget god. <sup>7)</sup> Ca. 22 Td. L. 150 Td. L. Hede og Klit, Selvdr. <sup>8)</sup> 8 km t. St., 14 km t. Thisted (Realsk.). <sup>10)</sup> 5, stærkt stigende. <sup>11)</sup> Jævnt gode. Hg. Djernæs og Færgegd. (halvt udstykkede, derfor Udsigt t. bet. Forøg. af Bebygg.). Ingen Kirke i T.

Sp. 3. Kl.

### Hillerslev Herred.

**Hillerslev-Kaastrup.** 1274 + 237 M. 3294 + 703 ha.

<sup>2)</sup> 650 + 120 Alt., 300 + 100 Sd., O. i H. <sup>3)</sup> 10 og 15 %, 1 Mh. og I. M. Smf. (50, Gmd. Karl Pedersen, H.), 3 Fh., Møder i Tils. t. K. S. 98, gr. Ungdf. (125), velv. Bef. <sup>4)</sup> 10 C., 2 Gr., 1 I. M. <sup>5)</sup> God, tør, 1884, Skifer, 8 V. (5 mod Syd) n., 3 K. o., Vd., el. L., Tlf. H. 3. Nyt Udhus m. Konf-stue, Garage. <sup>6)</sup> 2 Td. L., udm. <sup>7)</sup> 10 Td. L., Selvdr. <sup>8)</sup> 2 km t. K., 0,8 km t. St., 7,5 km t. Thisted. <sup>10)</sup> 5. <sup>11)</sup> Gode.

Sp. 2. Kl. Provst Hilden-Petersen (R.\*), f. 62, u. 99.

**Hunstrup-Østerild.** 623 + 691 M. 1894 + 3628 ha.

<sup>2)</sup> 300 + 350 Alt., 180 + 150 Sd. <sup>3)</sup> 8—10 %, gode, intet særl., Ungdf., I. M. Smf. <sup>4)</sup> 3 I. M., 9 Gr. ell. u. P. <sup>5)</sup> 1855 og 1922, Straa, 9 V., Pumpe i Br., el. L., Tlf. H. 10. <sup>6)</sup> 0,75 ha, god. <sup>7)</sup> 50 Td. L., t. 33. <sup>8)</sup> 1 km t. H., 3 km t. Ø., 1 km t. St., 13 km t. Thisted, Rutebil. <sup>10)</sup> 6. <sup>11)</sup> Jævnt velst.

Sp. 2. Kl. H. A. Carlsen, f. 02, u. 31.

**Nors-Tved.** 958 + 481 M. 4044 + 2121 ha.

<sup>2)</sup> 1000 + 180 Alt., 200 + 150 Sd., O. i N. <sup>3)</sup> Meget god i N., 15 % ringere i T. (Kirk. afsides), stor kirk. Int., I. M. præger, men under Mod-

stand, 1 Mh. (N.), I. M. Kreds (Snedker P. Nielsen, N.), DMS Kredse, Sudankreds, KFUM og K. Foredragsf. i Tils. t. K. S. (200, Mejeribest. Vognsen, N.). <sup>4)</sup> 6 I. M., 6 Gr. ell. C. <sup>5)</sup> God, lidt fugtig, 1860, Tegl, 10 V., Pumpe i Br., W. C., el. L., Tlf. 30. <sup>6)</sup> Ca. 1 Td. L., gl., sm. <sup>7)</sup> 25 Td. L., t. 32. <sup>8)</sup> 3,5 km t. T., 1 km t. St., 8 km t. Thisted (Realsk.). <sup>10)</sup> 4.1. <sup>11)</sup> Gode.

Sp. 2. Kl. C. Tolsgaard, f. 99, u. 26.

**Rær-Hansted-Vigso** pr. Thisted. 727 + 671 + 235 M. 2540 + 1636 + 1684 ha.

<sup>2)</sup> 165 + 250 + 90 Alt., 250 + 160 + 110 Sd., O. i R. <sup>3)</sup> 15 %, I. M. fremtr., 2 Mh. (R.: Lærer Thinggaard, H.: Lærer Larsen), 2 KFUM og K., Samtale., Sdsk., 5 Lærere delt. i I. M.s Arb. <sup>4)</sup> 12 I. M., 6 u. P. <sup>5)</sup> 1860, Tegl, 7 V., Pumpe i Br., el. L., Tlf. R. 5. Megen Fugt. <sup>6)</sup> 1 Td. L., sm. beligg., ingen Træfrugt. <sup>7)</sup> 60 Td. L., t. 34. <sup>8)</sup> 5 km t. H., 4 km t. V., 9 km t. St. (Nors), 17 km t. Thisted, Rutebil. <sup>10)</sup> 6. <sup>11)</sup> Mange Fiskere. I H. bygges en ny Vestkysthavn, Hanstholmhavnen. Sm. ejend. Natur. Barsk Klima.

Sp. 2. Kl. J. Rasmussen, f. 01, u. 28.

**Vester-Øster Vandet-(Klitmøller)** pr. Thisted. 949 + 238 M. 3909 + 1102 ha.

<sup>2)</sup> 123 + 94 + 338 Alt., 125 + 200 + 150 Sd., H. <sup>3)</sup> Godt 10 %, Kkg. ujævn i K., hvor der i mange Aar har været en Del ukirk. I. M., 1 Mh. (K.: Træskomd. P. C. Pedersen, K.), 1 Fh. (V.), stort I. M. Smf. i K. I Ø. og V. flest Gr., mange større Gaarde i V. og Ø. Stor kirk. Int. <sup>4)</sup> 5 I. M., 3 Gr., 3 C., 7 u. P. <sup>5)</sup> 1919, meget sm. og sm. Beligg. v. Sø og Plantage, Tegl, 6 V., 2 K., Pumpe, el. L. <sup>6)</sup> 1 Td. L., god Urteh. <sup>7)</sup> 10 ha, t. 32. <sup>8)</sup> 3,5 km t. Ø., 6,5 km t. K., 5 km t. St., 10 km t. Thisted, Rutebil, 7 km t. Havet. <sup>10)</sup> 3. <sup>11)</sup> K. er drif- tigt Fiskerby (674 M.).

Sp. 2. Kl. A. E. Petersen, f. 98, u. 26.

**Hjardemaal-(Hjardemaal Klit)** pr. Hunstrup. 418 M. 5472 ha.

<sup>2)</sup> 170 + 100 Alt., 140 + 70 Sd., O. <sup>3)</sup> 12 og 10 %, velv. Bef., ikke meget Liv, enk. I. M., Sudankr., ingen Brydninger, KFUM (12) og K (20), 1 Fh. <sup>4)</sup> 5 u. P., 1 Gr. <sup>5)</sup> God og prakt., 1903, Tegl, 6 smaa V., 3 K., Pumpe, Tlf. H. 10. <sup>6)</sup> 1 Td. L., hygg., lun, Sandjord. <sup>7)</sup> Ingen. <sup>8)</sup> 8 km t. Klit, 3,5 km t. St., 17 km t. Thisted. <sup>10)</sup> 8,3.

Sp. 3. Kl. K. Rasmussen, f. 04, u. 30.

**Sennels** pr. Thisted. 951 M. 2149 ha.

<sup>2)</sup> 303 Alt., 200 Sd., O. <sup>3)</sup> 7 %, en Del aand. Sans, ikke retn.præget, megen Selsk.hed, 1 Fh., lille I. M. Smf., D. d. U. (130). <sup>4)</sup> 1 I. M., 5 ikke I. M. <sup>5)</sup> 1843, Tegl, 8 V., Pumpe i Br., el. L., fugtig. <sup>6)</sup> 1 Td. L., leret. <sup>7)</sup> Bortf. t. 31. <sup>8)</sup> 7 km t. Thisted. <sup>10)</sup> 3,6. <sup>11)</sup> Jævnt Velst.

Sp. 3. Kl. V. Mølgaard Andersen, f. 98, u. 23.

### Refs-Hassing Herreders Provsti.

Provst (1. Kl.): H. T. E. Dahl, Hurup.

Provstiuvalg: Amsraadsmedl. Peter Smed, Dover, Hurup, og Branddirektør Ole Hedegaard, Visby, Bedsted.

### Refs Herred.

**Hvidbjerg-Lyngs.** 2162 (757 i H. By) + 597 M. 3606 + 1123 ha.

<sup>2)</sup> 1385 + 378 Alt., 600 + 250 Sd., O. <sup>3)</sup> 25 %, særd. gode kirk. Forh., helt præget af I. M., 2

Mh., stort I. M. Smf. (H.: Mejeribest. Hald; L.: Lærer Jørgensen), KFUM og K, Indremiss. (S. Knattrup Nikolajsen), 1 gr. Ungdf. <sup>4)</sup> 11 I. M., 3 u. P. <sup>5)</sup> Velh., 1867, Tegl, 10 V., Pumpe i G., el. L., Tlf. 115. <sup>6)</sup> 1¼ Td. L., god. <sup>7)</sup> 24 Td. L., t.



38. <sup>8)</sup> 1 km t. H., 6½ km t. L., 1 km t. St., Realsk. i H. <sup>10)</sup> 3,7. <sup>11)</sup> Gode.

Sp. 1. Kl. E. H. T. Prøvensen (III), f. 69, u. 23.

**Vestervig-Agger.** 2367 + 408 M. 5365 + 1544 ha.

<sup>2)</sup> 800 + 410 Alt., 600 + 180 Sd., O. i V. <sup>3)</sup> 10 %, Sognemgh. væs. præget af I. M., 2 Mh., Y. M. Kredse, K. S., KFUM og K. <sup>4)</sup> 9 I. M., 2 Gr., 1 C., 2 u. P. <sup>5)</sup> God, solid, 1877, Tegl, 8 V., 3 K., Pumpe, Tlf. V. 112. <sup>6)</sup> 1 Td. L., god, m. Lund, 2 Køkkenh. <sup>7)</sup> 22 Td. L., t. 33. <sup>8)</sup> 6½ km t. A., 7 km t. St., Rutebil, 32 km t. Thisted. <sup>10)</sup> 3,5. <sup>11)</sup> Tinghus, Læge, Apotek, Sygehus i V.

Sp. 1. Kl. H. M. Laur sen, f. 66, u. 12.

**Thy Valmenighed,** Vestervig-Hundborg (st. 1918, 57 Medl. fra V. og H. Sogne, hvis Sognekirker benyttes. Fmd. Gmd. K. Knudsen, Villerrup, Bedsted. Sm. beligg. Bol. i Vestervig, opf. 1922, Centralv., Tlf. V. 24. Lille Have): G. C. Petersen-Bønding (VI), f. 89, a. 28.

**Boddum-Ydby** pr. Hurup. 434 + 1395 M. 1241 + 2826 ha.

<sup>2)</sup> 300 + 950 Alt., 125 + 250 Sd., O. <sup>3)</sup> 5 og 10 %. Stærke Modsætningsforh. mel. I. M. og de andre. 2 Mh., 2 Ph. I. M. Kredsen betjenes af indk. Pr. K. S. sm. m. Hurup, Ungdf. <sup>4)</sup> 7 I. M., 6 ikke I. M. <sup>5)</sup> 1850, rest. 25, Rør, 7 V., Vd., el. L., fortrinlig, sm. beligg., Tlf. Doverodde 9. <sup>6)</sup> 1½ Td. L., god, leret. <sup>7)</sup> 105 Td. L., t. 35. <sup>8)</sup> ½ Mil t. Y., hvor der læses m. Konfirm., ¼ Mil t. Y. St., 1 Mil t. Hurup. <sup>10)</sup> 10. <sup>11)</sup> Pgd. ligger uheldigt, B. Sogn er en Halvø ved Fjorden. Naturskønt.

Sp. 2. Kl. H. J. A. Christensen, f. 68, u. 13.

**Hurup.** 1799 M. (1316 i H. By). 1432 ha.

<sup>2)</sup> ? Alt., 320 Sd., O. <sup>3)</sup> 10—15 %, 1 Mh., stort I. M. Smf. (150, Gmd. P. Pedersen), K. S. (75, Fru Mads Kristiansen, H.), KFUM og K, Ungdf. <sup>4)</sup> 3 I. M., 4 Gr. ell. C. <sup>5)</sup> God, 1858, rest. 22, Straa, 7 V. n., 4 V. o., Vd., el. L., Centralv., Tlf. H. 184. <sup>6)</sup> 10,000 Kv. Al., sm., ret god. <sup>7)</sup> 23 Td. L., Selvdr. <sup>8)</sup> St. i H., stor Stationsby, Realskole, 4 Mil t. Thisted. <sup>10)</sup> ?

Sp. 2. Kl. Provst H. T. E. Dahl, f. 72, u. 22.

**Søndbjerg-Odby** pr. Uglev. 561 + 836 M. 880 + 1283 ha.

<sup>2)</sup> 646 + 627 Alt., 160 + 160 Sd., O. <sup>3)</sup> 25 og 18 %, I. M. fremh., 1 Mh. (Sp.), KFUM (50), og K (60). <sup>4)</sup> 9 I. M., 3 u. P. <sup>5)</sup> God, lidt fugtig, 1768, rest. 61 og 1923, Tegl, 11 V., Pumpe i Br., el. L., Tlf. Hellerød 36. <sup>6)</sup> 0,75 ha, i 2 Dele, nogen Frugt, udm. Køkkenh. <sup>7)</sup> 9,5 ha, t. 31. <sup>8)</sup> 2,5 km t. O., 2 km t. St., 7 km t. Hvidbjerg (Realsk.). <sup>10)</sup> 5.

Sp. 2. Kl. C. Nørsøller Jensen, f. 99, u. 29.

**Helligsø-Gettrup** pr. Gettrup. 400 + 422 M. 705 + 1088 ha.

<sup>2)</sup> 363 + 854 Alt., 135 + 150 Sd., O. <sup>3)</sup> 20 og 45 %, kirk. Bef., pr. af I. M., stort I. M. Smf. (Gmd. T. Søndergaard, H.), 1 Mh., KFUM (35) og K (40). <sup>4)</sup> 12 n. I. M. <sup>5)</sup> God, prakt., 1900, Cement, 7 V., 1 K. n., 2 V. o., Vd., el. L., Tlf. Gettrup 19. <sup>6)</sup> 1 Td. L., lun, lidt tung. <sup>7)</sup> 12,69 Td. L., Selvdr. 3 Td. L. Plantage. <sup>8)</sup> 2,5 km t. G., 5 km t. St., 10 km t. Hurup (Realsk.). <sup>10)</sup> 3,8. <sup>11)</sup> Gode.

Sp. 3. Kl. C. C. Lund, f. 91, u. 23.

**Jegindø** pr. Hvidbjerg. 781 M. 796 ha.

<sup>2)</sup> 800 Alt., 285 Sd., O. <sup>3)</sup> 20 %, alt aand. Liv præges af I. M., stort Smf. (Sp.), KFUM (30) og K (40), 1 Mh., Sdsk. <sup>4)</sup> 6 I. M. <sup>5)</sup> Ny, sund, vel-

indr., 1925, Tegl, 5 V. n., 4 V. o., Badev., W. C., Vd., ikke Konf.stue, intet Udhus, men 5 lyse Kldrum, Tlf. J. 3. <sup>6)</sup> ¼ Td. L., nyanl., let, i Læ af Kirkegd. <sup>7)</sup> 52 Td. L., t. 32. <sup>8)</sup> 6 km t. St. (Realskole), Dæmning over Fjorden, 50 km t. Thisted, Rutebil. <sup>10)</sup> 4. <sup>11)</sup> Fiskere og mindre Landbrugere.

Sp. 3. Kl. A. P. Jørgensen (III), f. 84, u. 22.

## Hassing Herred.

**Bedsted-Grurup.** 1667 + 295 M. 2346 + 833 ha.

<sup>2)</sup> 810 + 125 Alt., 200 + 100 Sd., O., H. <sup>3)</sup> 7—8 og 9—10 %. Noget vskl. kirk. Forh., men en god Arbejdsmark, velv. Befolkn., ret stort I. M. Smf. i B., 1 Mh. (Bmd. L. Nielsen, B., Indremiss. P. Pedersen), KFUM og K, en Del kirk. Int. u. f. og .Valgmgh., Foredragsf. En Del Sekter. <sup>4)</sup> 4 I. M., 9 n. Gr. eller u. P. <sup>5)</sup> 1882, Tegl, 7 V., 2 K., Pumpe i Br., el. L., god, velholdt, Tlf. B. 23. <sup>6)</sup> 1½ Td. L., ret god. <sup>7)</sup> 9½ Td. L., t. 38. <sup>8)</sup> 4 km t. G., 2 km t. St., 26 km t. Thisted. <sup>10)</sup> 3,3. <sup>11)</sup> Gode. 698 M. i B. By.

Sp. 2. Kl. S. Melbye, f. 02, u. 27.

**Harring-Stagstrup** pr. Hørdum. 318 + 951 M. 707 + 1458 ha.

<sup>2)</sup> 220 + 662 Alt., 100 + 250 Sd., O. i St. <sup>3)</sup> 20 %, præget af I. M., 2 Mh., 3 I. M. Kredse (Gdr. N. Knattrup, H.; Gdr. H. Mølgaard, Sundby pr. Hørdum), KFUM (40) og K (46), 3 Fam. t. Frimgh., ca. 40 Pers. Bapt. m. Mh. <sup>4)</sup> 7 I. M., 5 Gr. ell. C. <sup>5)</sup> I Stagstrup, prakt., lidt fugt., 1921, Tegl, 10 V., Pumpe i K., el. L., Tlf. Sundby Thy 33. <sup>6)</sup> ¾ Td. L., udm. Muldjord. <sup>7)</sup> 35 Td. L., t. 33. <sup>8)</sup> 4 km t. H., 1 km t. S. og 7 km t. St., 13 km t. Købst. <sup>10)</sup> 4. <sup>11)</sup> Gode.

Sp. 2. Kl. C. M. Petersen, f. 04, u. 30.

**Hvidbjerg-Ørum-Lodbjerg** pr. Bedsted. 567 + 285 + 89 M. 4431 + 1448 + 1819 ha.

<sup>2)</sup> 324 + 198 + 72 Alt., 140 + 80 + 48 Sd., H. i L. <sup>3)</sup> 15—15—20 %, gode, præget af I. M., I. M. Smf. (150, A. Hilligsø, Morup Ml.), KFUM og K, 1 Mh., 1 Fh. <sup>4)</sup> 14 I. M., 4 u. P. <sup>5)</sup> 1922, god, noget fugtig, Tegl, 4 V. n., 4 V. o. m. m., Pumpe, el. L., Tlf. Svankjær 28. <sup>6)</sup> 2 Td. L., god, forblæst, sandm. <sup>7)</sup> 34 Td. L., t. 32. <sup>8)</sup> 5 km t. Ø., 8 km t. L., 7,5 km t. St., Rutebil, 28 km t. Thisted. <sup>10)</sup> 5,5. <sup>11)</sup> Meget udstrakt Past., 16 × 8 km, megen Klit, storslaaet Natur v. Havet, stor Klitplantage.

Sp. 2. Kl. F. Nicolaisen, f. 04, u. 30.

**Skyum-Hørdum** pr. Hørdum. 548 + 1364 M. 1207 + 1527 ha.

<sup>2)</sup> 189 + 432 Alt., 150 + 250 Sd., O. <sup>3)</sup> 8 og 7 %, 1 Mh. (H.), 2 I. M. Smf. (S.: Bmd. Henr. Jensen, H.: Indremiss. A. Tagmose), 2 K. S. 98 (S.: Gmd. P. Overgaard, Mejeribest. Fr. Jensen, H.), KFUM (30) og K (40), en Del Sektv. <sup>4)</sup> 6 I. M., 7 Gr. og C. <sup>5)</sup> 1841, rest. 24, Tegl, 5 V., 3 K., Pumpe, el. L., Tlf. S. 29. <sup>6)</sup> ½ ha, daarl. Frugth., god Køkkenh. <sup>7)</sup> 12 ha, Selvdr. <sup>8)</sup> 4 km t. H., 5 km t. St., 16 km t. Thisted, Rutebil. <sup>10)</sup> 3,6. <sup>11)</sup> Hg. Irup i H., Amtssygehus i H. H. Stationsby (480 Indb.).

Sp. 2. Kl. P. A. Jensen, f. 71, u. 15.

**Snedsted.** 1653 M. 1989 ha.

<sup>2)</sup> 800 Alt., 250 Sd. <sup>3)</sup> Meget god, gode Arbforh. f. en gr. Pr., 1 Mh., stærk kirk. Liv, en Del Brydn. mell. Retn., Foredragsf., K. S. (Sp.), D. d. U., KFUM. <sup>4)</sup> 4 Gr. og C., 3 I. M. <sup>5)</sup> Sund og god, 1850, Cement, 5 V., 4 K. n., godt Vd., el. L.,

Tlf. S. 91. <sup>6)</sup> 2 Td. L., god. <sup>7)</sup> 19 Td. L., bortforp. <sup>8)</sup> 2 Mil t. Thisted. <sup>10)</sup> 5,4. <sup>11)</sup> S. er en større Stationsby (639 M.).

Sp. 2. Kl. E. Gregersen, f. 96, u. 22.

**Hasing-Villerslev** pr. Hørdum. 390 + 567 M. 894 + 1227 ha.

<sup>2)</sup> 140 + 225 Alt., 90 + 175 Sd., O. i V. <sup>3)</sup> 10 —15 %, velv. og kirk. int. Bef., kun lidt Retn.væs., smaa I. M. Kredse, 1 Mh., 1 Fh., Ungdm. i Pgd. <sup>4)</sup> 3 I. M., 9 u. P. <sup>5)</sup> 1898, Cement, 7 V., 5 K., Pumpe i Br., el. L., Tlf. H. 31. <sup>6)</sup> 1½ Td. L., god, megen Bærfr., lidt Træfr. <sup>7)</sup> 30 Td. L., t. 36. <sup>8)</sup> 4 Min. t. H., 2,5 km t. V., 4 Min. t. Holdepl., 10 km t. Hurup (Realsk.), 21 km t. Thisted. <sup>10)</sup> 4.

Sp. 3. Kl. H. E. Bavnhøj, f. 95, u. 23.

**Nørhaa-(Stenbjerg)** pr. Snedsted. 775 M. 3403 ha. <sup>2)</sup> 120 + 130 Alt., 120 + 120 Sd. <sup>3)</sup> 10 og 15 %.

Rolige, ringe kirk. Int. hos mange, Ungdm. i Pgd., 2 Mh. (N.: Gmd. J. Christensen, Broager pr. S.; S.: Fisker Jens Nielsen, S.), i N. lille I. M. Smf., i S. stort I. M. Smf., flink Bef., mange Fiskere. <sup>4)</sup> 7 I. M., 5 u. P. <sup>5)</sup> Udm., 1928, Tegl, 5 V. og Konf.stue n., 3 V. o., Vd., W. C., Badev., lille Udhus, Tlf. N. 21. <sup>6)</sup> 1 Td. L., udm. <sup>7)</sup> 20 Td. L., t. 33. <sup>8)</sup> 6 km t. S., 6 km t. St., Rutebil, 20 km t.

Thisted, alt Landevej. <sup>10)</sup> 5. <sup>11)</sup> Mange fattige Fiskere i S., jævn Landbef. i N.

Sp. 3. Kl. C. Christensen (II), f. 76, u. 29. **Sønderhaa-Hørsted** pr. Snedsted. 593 + 215 M. 1974 + 564 ha.

<sup>2)</sup> 450 + 160 Alt., 150 + 70 Sd., O. i S. <sup>3)</sup> 18 %, gode Forh., stærkt præget af I. M., 1 Mh. i S. (Gmd. J. Legaard, S.), KFUM og K. <sup>4)</sup> 9 I. M., 1 C., 1 u. P., 1 Gr. <sup>5)</sup> Ret god, hygg., 1872, Tegl, 7 V. n., 3 K. o., Pumpe i Gd., el. L., Tlf. S. 9. <sup>6)</sup> 1 Td. L., i 2 Dele, en ældre og en nyere. <sup>7)</sup> 35 Td. L., t. 37. <sup>8)</sup> 0,9 km t. S., 2,5 km t. H., 6 km t. St., 20 km t. Thisted. <sup>10)</sup> 4. <sup>11)</sup> Propr.gd. Koustrup, flere større Gaarde.

Sp. 3. Kl. E. J. Nielsen, f. 96, u. 29.

**Visby-Heltborg** pr. Bedsted. 213 + 721 M. 733 + 1626 ha.

<sup>2)</sup> ? Alt., 100 + 175 Sd., H. <sup>3)</sup> Jævn Kkg. og Allerg., af og til Gudstj. v. indk. gr. og I. M. Præster i H., 1 Mh., 1 Fh. (begge i H.), K. S. Fmd. Fru Hilligso, smaa I. M. Smf. <sup>4)</sup> 5 I. M., 7 u. P. <sup>5)</sup> God, 1923, Tegl, 6 V., 2 K., Pumpe i Br., el. L. <sup>6)</sup> 2½ Td. L. m. Plantage, sm. <sup>7)</sup> 47 Td. L., t. 32. <sup>8)</sup> 4 km t. H., 5 km t. St. <sup>10)</sup> 3,2. <sup>11)</sup> Smukt, frugth., v. Limfjorden.

Sp. 3. Kl. R. J. Wolf, f. 76, u. 23.

## Morsø Provsti.

Provst (1. Kl.): J. F. Garnæs Hansen, Tødsø-Erslev.

Provstiuvalg: Gmd. J. P. Jensen, Tødsø, og Gmd. J. C. Horsager, Ø. Assels.

### Søndre Herred.

**Nykøbing-Lødderup-Elsø.** 7982 + 1134 + 253 M. (L.: 2576 ha, E.: 519 ha.)

<sup>2)</sup> 2550 + 194 + 141 Alt., 600 + 200 + 80 Sd., O. i N. og L. <sup>3)</sup> 7, 8 og 17 %, Mh. (N., L.), 3 Fh. (L., E.), I. M. Smf. og Indremiss. J. Riis, Fiskehdr. C. Olsen, N., KFUM, Sekr. S. P. Christensen og K. K. S. (Lærer Søndergaard) Mgh.kreds (Tandlæge Jacobsen, N.), Mgh.hjem, Ungdomsm. her, Frelsens Hær, L. og E. mest gr., 39 til Frimgh., D. d. U. i L. <sup>4)</sup> 8 I. M., 12 Gr. og C., 3 Soc., 4 u. P. <sup>5)</sup> God, prakt., 1859, Skifer, 10 V., 4 K., W. C., Badev., Vd., Gas, el. L., sm. Uds. over Limfj., Tlf. N. 272. <sup>6)</sup> 2 Skp. L., hygg. <sup>7)</sup> Ingen. <sup>8)</sup> 5 km t. L. og E. <sup>9)</sup> 600 Kr. <sup>10)</sup> 15,6. <sup>11)</sup> I. N. stor kirkevenl. Arbejderbef., en Del fattige, Lands.: Jævne. Distriktsdeling i N.

Sp. 1. Kl.

Rkp. 2. Kl. (meget god Bol., 1921, Tegl, 4 V. n., 4 V. o., Vd., W. C., Badev., ingen Konf.stue, el. L., Tlf. 442, 1000 Kv. Al. Have): N. F. Lykkegaard Nielsen, f. 04, u. 30.

Kkp. 4. Kl. (ingen Embbol., Tlf. 353): S. Schjørring, f. 04, u. 28.

Kordegn i N. (3. Kl.): A. Agerlin, f. 83, a. 30.

Organist (6. Kl.): C. Brix, f. 77, a. 14.

**Karby-(Agerø).** 1058 M. 2299 ha.

<sup>2)</sup> 500 + 40 Alt., 200 + 80 Sd., O. i K. <sup>3)</sup> 13 og 19 %, gl.dags Ærb. for K., mest gr. præg., i de senere Aar en Del Fam. I. M., 1 Mh. (Tømrem. Christensen, Indremiss. Kr. Sørensen), enk. t. Frimgh. <sup>4)</sup> 2 I. M., 8 Gr., 2 u. P. <sup>5)</sup> God, 1924, Tegl, 5 V. n., 3 V. o., stor Konf.stue, el. L. <sup>6)</sup> 7 Skp. L., god. <sup>7)</sup> 22 Td. L., t. 36. <sup>8)</sup> 5 Min. t. K., 5 km t. A., 21 km t. Nykøb., Rutebil. <sup>10)</sup> 5,6. <sup>11)</sup> Jævne Forh., en Del fattige.

Sp. 2. Kl. J. H. Markvorsen, f. 82, u. 23.

**Ljørslev-Ørding** pr. Nykøbing. 760 + 287 M. 1004 + 1384 ha.

Kirkelig Haandbog 1931.

<sup>2)</sup> 253 + 627 Alt., 90 + 165 Sd., O. i Ø. <sup>3)</sup> 20 og 15 %. Meget kirk. Int., Hørelyst, 1 Mh., I. M. Smf. (L.: Hmd. Th. Thomsen, L., Gmd. Kr. Hald, Ø.), 2 Fh. <sup>4)</sup> 6 I. M., 6 u. P. <sup>5)</sup> 1919, Tegl, Frontespice, 8 V., Pumpe i Br., Tlf. Ø. 28. Sm., tør. <sup>6)</sup> 2½ Td. L., rigtig god, ringe Træfrugt, noget lav. meget sm. <sup>7)</sup> 35 Td. L., t. 35. <sup>8)</sup> 3 km t. Ø., 11 km t. Nykøb., Rutebil. <sup>10)</sup> 6,3. <sup>11)</sup> Hg. Højriis i L., gennemg. smaa Kaar.

Sp. 2. Kl. A. O. Riis Olesen, f. 97, u. 24. **Redsted-Hvidbjerg.** 949 + 723 M. 1586 + 1485 ha.

<sup>2)</sup> 281 + 165 Alt., O. i H. <sup>3)</sup> God Kkg. i H., svingende i R., skarpe Skel. R.: en større I. M. Kredse, mindre gr., en Del uint., H.: ret stor kirk. Kredse u. P., mindre I. M. og gr. Kredse, 1 Mh., 2 Fh. <sup>4)</sup> 3 I. M., 1 Soc., 8 Gr. <sup>5)</sup> God, 1867, Tegl, 5 V., 3 K., Pumpe. <sup>6)</sup> 1 Td. L., god. <sup>7)</sup> 15 Td. L., t. 37. <sup>8)</sup> 1 km t. R., 3 km t. H., 16 km t. Nykøb., Rutebil. <sup>10)</sup> 5,6. <sup>11)</sup> Jævnt velst., velv. Bef., en Del fattige, navnl. i R.

Sp. 2. Kl. M. T. Berg, f. 75, u. 22.

**Tæbring-Outrup-Rakkeby** pr. Nykøbing. 322 + 464 + 268 M. 606 + 1451 + 621 ha.

<sup>2)</sup> ? Alt., 110 + 150 + 70 Sd., H. i T. og O. <sup>3)</sup> Bef. gr. præget, gode, velv. og int. Bef., smaa I. M. Kredse (T.: Skredder M. Jørgensen, O.: Gmd. A. C. Iversen), en Del Gr., K. S. (T.: Fru Karen Hovmøller, O.: Fru K. Søndergaard, R.: Gmd. J. P. Hovmøller), ca. 14 Fam. t. Frimgh., Mh., 2 Fh. <sup>4)</sup> 3 I. M., 15 Gr. <sup>5)</sup> God, 1846, rest. 17, Tegl, fugtig, 5 V., 5 K., Tlf. T. 13, sm. beligg. nær Fjorden. <sup>6)</sup> 1½ Td. L., gl., sm., god Køkkenh. <sup>7)</sup> 35 Td. L., t. 35. <sup>8)</sup> 3 km t. O. og R., 17 km t. Nykøb. (Rutebil). <sup>10)</sup> 6,4. <sup>11)</sup> Ret gode.

Sp. 2. Kl. N. B. Engsnap, f. 97, u. 26.

**Vejerslev-Blidstrup** pr. Vils, Mors. 779 + 339 M. 1900 + 954 ha.

<sup>2)</sup> 174 + 87 Alt., 120 + 80 Sd., O. <sup>3)</sup> Gode

Forh., 1 Fh. (V.), smaa I. M. Kredse (Lærer Poulsen, Vils), K. S. (34, Sp.), D. d. U. <sup>3)</sup> 4 I. M., 8 n. Gr. <sup>5)</sup> Udm., 1806, Rør, 4 V., 5 mindre V., Pumpe i Br., el. L., Tlf. Vils 29, ligger lunt og sm. <sup>6)</sup> 2 Td. L., god. <sup>7)</sup> 7 ha, t. 37. <sup>8)</sup> 0,7 km t. V., 5,2 km t. B., 11 km t. Nykøb., Rutebil. <sup>10)</sup> 3,5. <sup>11)</sup> Hg. Blidstrup udst. Jævnt gode.

Sp. 2. Kl. P. J. Madsen (III), f. 81, u. 22.

**Øster-Vester Assels.** 1109 + 388 M. 1633 + 937 ha.

<sup>2)</sup> ? Alt., 170 + 115 Sd., O. <sup>3)</sup> 2 Mh. (Ø.: Sadelmager Nielsen, V.: Gmd. S. F. Møller), Frimiss.-Mh., K. S. 98, D. d. U. (50 + 100), 3 Fh. <sup>4)</sup> 6 I. M., 6 ikke I. M. <sup>5)</sup> Udm., 1880, Tegl, 10 V., el. Pumpe, el. L., Tlf. Ø. 31. <sup>6)</sup> 0,8 ha, ualm. sm. <sup>7)</sup> 34 Td. L., t. 36. <sup>8)</sup> 3 km t. V., 16 km t. Nykøb., Rutebil. <sup>10)</sup> 7. <sup>11)</sup> Jævne; stor Arbejderbef. 6 Td. L. u. f. Regul.

Sp. 2. Kl. J. L. Edslev, f. 67, u. 07.

**Froslev-Møllerup** pr. Nykøbing. 604 + 341 M. 1174 + 631 ha.

<sup>2)</sup> 190 + 130 Alt., 140 + 100 Sd., H. <sup>3)</sup> 15 og 10 %. 1 Mh. (Bmd. M. Markussen, M.), K. S. (Bager O. Larsen, F.), Friskole, lille I. M. Smf., KFUM og K., 20 Fam. t. Frimgh. <sup>4)</sup> 5 I. M., 4 Gr., 3 u. P. <sup>5)</sup> 1872, Cementsten, 5 V. (2 store), 5 K., Pumpe, el. L., fugtig, Tlf. F. 34. <sup>6)</sup> 6 Skp. L., sm., gl. <sup>7)</sup> 30 Td. L., t. 33. <sup>8)</sup> 3 km t. M., 10 km t. Nykøb., Rutebil. <sup>10)</sup> 6. <sup>11)</sup> En Del i smaa Kaar i M.

Sp. 3. Kl. E. W. Hansen, f. 02, u. 28.

### Nørre Herred.

**Flade-Bjergby** pr. Nykøbing. 619 + 505 M. 1290 + 769 ha.

<sup>2)</sup> ? Alt., 120 + 70 Sd., O. i F. <sup>3)</sup> 7 og 9 % af Sognemgh. Halvd. af Bef. i B. hører t. Frimgh., lille I. M. Smf. i F., Søndagssk., KFUM og K. i F., gr. Ungdomsf., 2 Fh. <sup>4)</sup> 2 Soc., 3 I. M., 7 u. P. <sup>5)</sup> Udm., sund, sm., 1922, Tegl, 5 V. n., 3 V. o., Vd., Badev., el. L., Tlf. T. 21. <sup>6)</sup> 1 Td. L., god Køkkenh. <sup>7)</sup> 22 Td. L. <sup>8)</sup> 6 km t. B., 15 km t. Nykøb. (Realsk.). <sup>10)</sup> Ca. 8. <sup>11)</sup> Hg. Nandrup i F.; sm., bakket Egn.

Sp. 2. Kl. J. Rosenløwe, f. 00, u. 25.

**Galtrup-Øster Jølby** pr. Erslev. 709 + 401 M. 1414 + 328 ha.

<sup>2)</sup> 200 + 70 Alt., 120 + 60 Sd., O. i G. <sup>3)</sup> 15—20 og 25 % af Sognemgh., Hørelyst og gode Forh., den store Frimgh. (200 fra G., 290 fra Ø.), præger stærkt, Højskole i G. m. ugtil. off. Møder, Friskole, K. S. (Gmd. H. Mark, Ø.). <sup>4)</sup> 1 Gr., 1 I. M., 10 C. ell. Gr. <sup>5)</sup> God, nogen Fugt, 1867, Straa, 7 V. n., 2 V. o., Pumpe, el. L., Tlf. Ø. J. 76. <sup>6)</sup> 1 Td. L. <sup>7)</sup> 24 Td. L., t. 33. <sup>8)</sup> 3,8 km t. Ø., 12 km t. Nykøb. (god Rutebilforb.). <sup>10)</sup> 5. <sup>11)</sup> Hg. Ullerup i G.

Sp. 2. Kl. J. Bennedsen, f. 99, u. 26.

**Morsø Frimenighed** med Kirke og Præstebolig i Ø. Jølby (st. 1871, ca. 2500 Medl., fortr. fra Galtrup-Ø. J., Dragstrup-S., Flade-B., Solbjerg-S., Erslev og Frøslev Sogne. Ansgarkirken i Ø. Jølby. God Pr. bol., opf. 1871, sm. Have, Tlf. Ø. J. 14. Fmd.: Gmd. P. Kortbek, Jølby Nygaard): S. Krøigaard, f. 96, a. 26.

**Sejerslev** pr. Nykøbing. 1131 M. 2071 ha.

<sup>2)</sup> 639 Alt., 250 Sd., O. <sup>3)</sup> 20 %, pr. af I. M., stor, kirk. Int., 1 Mh., I. M. Smf. (Gmd. Kr. Djerne, S.), KFUM og K., DMS, lille K. S. Kredse, 1 Fh., 6 Fam. t. Frimgh. <sup>4)</sup> 3 I. M., 4 u. P. <sup>5)</sup> Udm., hygg., 1830, rest. 25, Straa, 6 V., 3 K., Pumpe inde, el. L., Tlf. S. 22. Godt Udhus. <sup>6)</sup> 2 Td. L., god, 17 Td. L., god Plantage. <sup>7)</sup> 40 Td. L., t. 33. <sup>8)</sup> 17 km t. Nykøbing, Rutebil. <sup>10)</sup> 5,5. <sup>11)</sup> Velst., Skarrehege Molerfabrik (80—100 Arb.).

Sp. 2. Kl. P. Tobiassen, f. 97, u. 24.

**Solbjerg-Sundby.** 737 + 682 M. 1123 + 1140 ha.

<sup>2)</sup> ? Alt., 200 + 200 Sd., O. <sup>3)</sup> Sunde kirk. Forh., 1 Mh., mindre I. M. Kredse, K. S., 2 D. d. U., 2 Fh. (Afholdshj.), Ungdf. i So. og Su., 209 + 92 t. Frimgh. <sup>4)</sup> 11 C. og Gr., 3 I. M. <sup>5)</sup> God, rest. 1925, opf. 1820, Straa, 6 V., 5 K., Pumpe i Br., el. L., Tlf. So. 11. <sup>6)</sup> 1½ Td. L., gl. <sup>7)</sup> 26 Td. L., t. 33. <sup>8)</sup> 4 km t. Su., 13 km t. Nykøb. (Realsk.), Rutebil. <sup>10)</sup> 6.

Sp. 2. Kl. M. N. Bech, f. 81, u. 25.

**Tødsø-Erslev** pr. Nykøbing. 792 + 708 M. 1505 + 1017 ha.

<sup>2)</sup> ? Alt., 200 + 140 Sd. <sup>3)</sup> God Kkg., enk. I. M., Morsø K. S. har Medl. i T. og E., 2 D. d. U., en Del til Frimgh., 3 Fh. <sup>4)</sup> 10 Gr. og u. P., 2 I. M. <sup>5)</sup> 1873, rest. 22, Tegl, 6 V., flere K., Vd., el. L., Tlf. T. 7. <sup>6)</sup> 1½ Td. L., meget sm. <sup>7)</sup> 22 Td. L., t. 36. <sup>8)</sup> 4 km t. E., 5 km t. Nykøb. <sup>10)</sup> 5. <sup>11)</sup> Velst., velv. Bef.

Sp. 2. Kl. Provst J. F. Garnæs Hansen, f. 84, u. 22.

**Alsted-Sønder Draaby** pr. Nykøbing. 345 + 419 M. 794 + 571 ha.

<sup>2)</sup> 123 + 70 Alt., 120 + 110 Sd., H. i D. <sup>3)</sup> 8 og 6 %, enk. I. M. (Smed Poulsen, A.), 2 Fh., Ungdf. (36), 8 Fam. t. Frimgh. <sup>4)</sup> 1 I. M., 11 u. P. <sup>5)</sup> I Skarum, udm., sm. beligg., 1927, Tegl, 5 V. n., 3 V. og Konfst. o., Vd., el. L., Centralv., Tlf. Sdr. D. 30. <sup>6)</sup> ½ Td. L., anl. 1928. <sup>7)</sup> 40 Td. L., t. 37. <sup>8)</sup> 1 km t. A., 4 km t. D., 9 km t. Nykøbing, Rutebil 3 Gg. dgl. <sup>10)</sup> 5. <sup>11)</sup> Gode.

Sp. 3. Kl. A. L. J. Nielsen, f. 02, u. 28.

**Dragstrup-Skallerup** pr. Erslev. 369 + 351 M. 902 + 612 ha.

<sup>2)</sup> 200 Alt., 100 + 80 Sd., H. i S. <sup>3)</sup> 10 %, rolige, kirk. Int., Ungdm. i Pgd., Forh. pr. af Morsø Frimgh., hvis Kirke 4 km fra D., 250 Beboere hertil, 2 Fh. <sup>4)</sup> 12 n. C. ell. Gr. <sup>5)</sup> God, 1858 og 1920, Rør, 6 store V., 4 mindre, Pumpe, el. L., bel. i V. Jølby. <sup>6)</sup> 7 Skp. L., udm. <sup>7)</sup> 20 Td. L., t. 34. <sup>8)</sup> 2 km t. D., 3 km t. S., 15 km t. Nykøb., Rutebil. <sup>10)</sup> 5. <sup>11)</sup> Sm. Egn, nær Strand.

Sp. 3. Kl. T. C. Sørensen, f. 02, u. 27.

**Ejerslev-Jørsby** pr. Nykøbing. 398 + 260 M. 795 + 679 ha.

<sup>2)</sup> 200 + 125 Alt., 150 + 100 Sd., H. <sup>3)</sup> 15 og 25 %. Helt pr. af I. M. i E., delvis i J., 1 Mh. (Povl Dissing, E.), KFUM og K. <sup>4)</sup> 9 I. M., 3 ikke I. M. <sup>5)</sup> God, noget uprakt., 1905, Tegl, 6 V., 3 K., Pumpe i G., Tlf. Hesselbjerg 22. <sup>6)</sup> 1 Td. L., tung Jord. <sup>7)</sup> Ingen. <sup>8)</sup> 5 km t. J., 0,3 km t. E., 18 km t. Nykøb., Rutebil. <sup>10)</sup> 5,5.

Sp. 3. Kl. C. Warncke, f. 95, u. 28.

## Viborg Stift.

**Biskop:** J. Götzsche (K.<sup>2</sup>, Dbm.).

**Stiftsprovst:** F. C. G. Schepelern (R.\*), Viborg Domkirke.

Stiftsøvrighedens Kontortid Kl. 9—5. Stiftskasserer: c. jur. S. Dah i (Kl. 10—12). Tlf. 818. Postk. 7324.  
Biskoppen tr. Kl. 2—3. Tlf. 582.

## Viborg Amt.

### Viborg Købstads Provsti.

Provst (3. Kl.): Stiftsprovst F. C. G. Schepelern, R., Viborg Domkirke.

Provstiudvalg: Amtsfuldmægtig Helweg-Larsen og Amtsvejass. Poul Kalhava.

**Viborg. Domkirken.** 8036 M.

<sup>2</sup>) 3463 Alt., 750 Sd., O. <sup>3</sup>) 5 %, sunde; ikke saa lidt bev. Liv, stor Offervillie, I. M. Smf. (225, P. Olesen), Mh. Hans Tausens Hus, en gr. Kreds (mest Landboere), KFUM (Sokr. Alfr. Andersen) og K (egne Bygn.). <sup>4</sup>) 1 Gr., 3 I. M., 4 C., 5 Soc. <sup>5</sup>) God, fra Dronning Margrethes Tid, udv. 1857, Tegl, 13 V., Vd., Badev., Gas, el. L., Tlf. 573, Centralv. Smuk. <sup>6</sup>) Ganske lille. <sup>10</sup>) 10,2. <sup>11</sup>) Stor Embedsstand, mange Arb.

Sp. 1. Kl. Stiftsprovst F. C. G. Schepelern, (R.\*), f. 68, u. 23.

Rkp. 1. Kl. (særd. god Bol., 1912, 11 V., Badev., Vd., el. L., Centralv., Tlf. 929, 2410 m<sup>2</sup> Have, god): P. F. Horstmann, f. 81, u. 22.

Kordeg. (2. Kl.): V. Seehusen, f. 70, a. 04.

Organist (1. Kl.): G. Foss, f. 77, a. 02.

**Søndre Sogn, Sortebrødre Kirke.** 8668 M. 4500 ha.

<sup>2</sup>) 3500 Alt., 550 Sd., O. <sup>3</sup>) 7 %, megen Velv., Hørelyst, I. M. Smf., overv. K. C., Mh. Hans Tausens Hus for hele Byen, K. S. 98 (300, Arkitekt Vig Nielsen, Mogensgade), Menighedspleje, enk. Sbl. <sup>4</sup>) 3 K. C., 3 I. M., 2 Gr., 4 Soc. <sup>5</sup>) Udm., 1881, 6 V. n., 4 V. o., Gas, Vd., el. L., Badev., Cen-

tralv., W. C., Tlf. V. 1142. <sup>6</sup>) Lille Have, sm. beligg., Uds. over Søndersø. <sup>7</sup>) 15 Td. L., bortl. <sup>10</sup>) 10,2. <sup>11</sup>) Store Landdistr., Søndermark og Vestermark, 1400 M., m. 2 Skoler, stort Sygehus. Alm. Købstadforh. Sp. er Pr. ved Sindssygehosp. (906 Pat.).

Sp. 1. Kl. A. P. H. Teiler, f. 77, u. 26.

Rkp. 2. Kl. (ingen Bolig, vskl. at skaffe): J. Fog, f. 95, u. 27.

Kordeg. (3. Kl.): J. A. Heltoft, f. 89, a. 23.

Organist (3. Kl.): Frk. E. Louens, f. 74, a. 96.

**Asmild-Tapdrup** pr. Viborg. 1106 + 530 M. 1780 + 1278 ha.

<sup>2</sup>) 325 + 425 Alt., 160 + 140 Sd., O. <sup>3</sup>) 6 + 10 %, ikke særpr. i A., I. M. overv. i T., 1 Mh. (T.) (Gmd. Kn. Nielsen, T.), KFUM (T.: 30) og K (30).

<sup>4</sup>) 10 I. M., 1 Soc., 2 u. P. <sup>5</sup>) God, 1922, Tegl, 5 V. + Konf.stue n., 2 V. + 1 K. o., Vd., el. L., Tlf. Viborg 538. <sup>6</sup>) 5 Skp. L., ikke særlig god. <sup>7</sup>) Ingen. <sup>8</sup>) 8 Min. t. A., 3,5 km t. T., 2 km t. Viborg. <sup>10</sup>) 3,8.

<sup>11</sup>) Voksene Arbejderbef. i A., stærk Villabebygg. Naturskønt v. Søndersø. A. gl. Klosterkirke.

Sp. 2. Kl. V. C. L. Nielsen (II), f. 71, u. 21.

### Middelsom-Sønderlyng Herreders Provsti.

Provst (1. Kl.): C. A. C. Bruun, Langaa-Torup-Sdr. Vinge.

Provstiudvalg: Kbmd. P. Christensen, Langaa, og Tømrerm. J. Ibsen, Sønderbæk pr. Faarup.

#### Middelsom Herred.

**Langaa-Torup-Sdr. Vinge.** 2023 (1721 i L. By) + 348 + 580 M. 1482 + 542 + 1224 ha.

<sup>2</sup>) 651 + 200 Alt., 150 + 70 + 150 Sd., O. i L. og Sdr. V. <sup>3</sup>) 4 å 5, 10 og 7 %, østjydske Forh., Hørelyst, en Del I. M. i L., KFUM og K, 1 Mh. (Overlærer Holdgaard, L.), 2 Fh. (T. og Sdr. V.). <sup>4</sup>) 4 I. M., Resten u. P. <sup>5</sup>) Sm., hersk., 1857, Tegl, 9 V., 2 K., noget fugtig, Vd., el. L., Tlf. L. 51. <sup>6</sup>) 2 Td. L. <sup>7</sup>) 22 Td. L., t. 32. <sup>8</sup>) 5 km t. T., 8 km t. Sdr. V., 1 km t. St. og Realsk., 15 km t. Randers. <sup>10</sup>) 5,4. <sup>11</sup>) Hg. Ulstrup, udst. En Del Arb.

Sp. 1. Kl. Provst C. A. R. Bruun, f. 71, u. 14.  
**Bjerring-Mammen** pr. Bjerringbro. 450 + 775 M. 1175 + 1724 ha.

<sup>2</sup>) 367 + 545 Alt., 130 + 175 Sd., O. <sup>3</sup>) 12 og 18 %, 2 Mh., 3 I. M. Kredse, 2 Fh., 2 KFUM og K. <sup>4</sup>) 8 I. M., 1 Gr., 3 u. P. <sup>5</sup>) Udm., 1920, Tegl, 6 V. n., 4 o., Vd., el. L., Tlf. Bjerringbro 132. <sup>6</sup>) 1 Td. L., god. <sup>7</sup>) 40 Td. L., foruden Skov og Mose, t. 38. <sup>8</sup>) 4 km t. M., 3 km t. St. (Realsk.), 19 km t. Viborg (Rutebil). <sup>10</sup>) 4.

Sp. 2. Kl. J. Søndergaard Jensen, f. 74, u. 19.

**Bjerringbro.** 1961 M. 454 ha.

<sup>2</sup>) 1100 Alt., 260 Sd., O. <sup>3</sup>) 10—20 %, meget

aand. Liv, præg. af I. M., I. M. Smf. (180, Kbmd. P. Højlund), Ms.sal, K. S., KFUM og K. <sup>4</sup>) 4 I. M., 1 højk., 1 Gr., 1 Soc. <sup>5</sup>) Udm., 1923, Tegl, 6 V., 2 K., Vd., el. L. <sup>6</sup>) 3 Skp. L., let Jord. <sup>7</sup>) Ingen. <sup>8</sup>) B. stor Stationsby (L.), alle Sl. Handlende, Realsk., 3 Mil t. Viborg. <sup>10</sup>) 4,3. <sup>11</sup>) Gode, Kbmd., Haandv., Arb. Sp. præd. regelm. i Hjerminde-Lee eller Hjorthede om Sønd. i den Kirke, som ellers skulde staa tom.

Sp. 2. Kl. C. J. Ronæs, f. 75, u. 23.

**Hjerminde-Lee-Hjorthede** pr. Bjerringbro. 452 + 488 + 453 M. 1240 + 2009 + 1381 ha.

<sup>2</sup>) 201 + 158 + 105 Alt., 136 + 110 + 86 Sd., O. <sup>3</sup>) 11,7 og 8,2 og 6,7 %. 1 Mh., I. M. Kredse (ca. 50, Gmd. J. Jespersen, Fredenslund, B., Snedker Villumsen, Hjo., B.), Ungdf. 3 Fh. <sup>4</sup>) 12n.C., 6I.M. <sup>5</sup>) God, 1858, Tegl, 5 store og 7 mindre V., Vd., el. L., Tlf. 18. <sup>6</sup>) 1½ Td. L., god, frugtrig, sm. <sup>7</sup>) 23 Td. L., t. 38. <sup>8</sup>) 4 km t. L., 3 km t. Hjo., 3 km t. St. (Realsk.), 23 km t. Købst. <sup>10</sup>) 4,3. <sup>11</sup>) Hovedsagelig Gaard- og Husmd. Se under Bjerringbro.

Sp. 2. Kl. I. K. Ryge Jensen (R.\*), f. 68, u. 21.

**Vester Velling-Skern** pr. Randers. 681 + 755 M. 1708 + 2661 ha.

<sup>2</sup>) 304 + 173 Alt., 130 + 130 Sd. <sup>3</sup>) Gl.dags



Bef. uden Særpr., god og voks., men vekslende Kkg., især i V., lille I. M. Smf. (Gmd. B. Pedersen, Terp, Ulstrup), 4 Fh. <sup>4</sup>) 1 I. M., 1 n. Gr., 10 C. ell. u. P. <sup>5</sup>) God, 1918, Tegl, 6 V. n., 2 K. o., Vd., el. L. <sup>6</sup>) 6 Skp. L., sm., urentabel. <sup>7</sup>) 50 Td. L., t. 36. <sup>8</sup>) 1¼ Mil t. S., 1 Mil t. S., 1 Mil t. Langaa, 2 Mil t. Randers Rutebil. <sup>10</sup>) 4. <sup>11</sup>) Sm. bakket Egn. Jævn Velst.

Sp. 2. Kl. H. Schaumburg Pedersen, f. 72, u. 16.

**Vindum-(Brandstrup)** pr. Rødkjærbrø. 1962 M. (614 i Rødk.). 3803 ha.

<sup>2</sup>) 674 + 706 Alt., 250 + 150 Sd., O. <sup>3</sup>) En Del I. M., 2 Mh. (Rødkjærbrø: Uddeler G. Hansen; V.: Bødker Nielsen, V.), 3 Fh., KFUM og K, enk. evg. Lt.-Mf. <sup>4</sup>) 5 I. M., 1 Ev. Lt.-Mf., 1 Soc., 6 u. P. <sup>5</sup>) i B., 1868, Tegl, 9 V., 3 K., Vand, el. L., særd. god, lidt fugtig. <sup>6</sup>) 1 Td. L. <sup>7</sup>) 8,6 ha t. 38. <sup>8</sup>) 900 m t. B., 6 km t. V., 2 t. St., 14 t. Viborg. <sup>10</sup>) 4,8. <sup>11</sup>) Hg. V. Overgrd. En Del af Rødkjærbrø ligger i Elsborg Sogn.

Sp. 2. Kl. H. J. M. Hansen, f. 84, u. 24.

**Vinkel-Sdr. Rind** pr. Viborg. 724 + 581 M. 2266 + 1473 ha.

<sup>2</sup>) 320 + 120 Alt., 210 + 120 Sd., O. <sup>3</sup>) 9 og 7 %, 1 Mh. (V.), 2 Fh., V.: lidt Liv, væs. I. M., R.: intet særl. Noget vskl. kirk. Forh., I. M. Smf. (L. Ibh., V.), en Del Gr., K. S. (Lærer Christensen, V.). <sup>4</sup>) 3 I. M., 9 u. P. <sup>5</sup>) 1848, Straa, 11 V., uprakt., fugt., Vd., el. L., stadige Reparationer, Tlf. V. 16. <sup>6</sup>) 1 Td. L., dels gl., dels nyere, denne skilt v. en Grusgrav, en Del Bærfr. <sup>7</sup>) 16½ Td. L., t. 37. <sup>8</sup>) ½ Mil t. R., 9 km t. Viborg. <sup>10</sup>) 3,5. <sup>11</sup>) Hg. Randrup i V. (udst.). Sm. bakket Egn. Jævn Velst.

Sp. 2. Kl. P. O. Westergaard, f. 84, u. 27.

**Øster Velling-Helstrup-Grensten** pr. Randers. 421 + 229 + 465 M. 889 + 788 + 1244 ha.

<sup>2</sup>) 100 + 60 + 150 Alt., 120 + 100 + 120 Sd., O. i G. <sup>3</sup>) 6—7 %, gl.dags; ringe aand. Liv, god Tilsl. t. Bibell. og særl. Gudstj. Lidt I. M., Ungdomsm. i G., 2 Sdsk., 4 Fh. <sup>4</sup>) 1 I. M., 1 Soc., 16 u. P. <sup>5</sup>) Prakt., lys, tør, 1924, Tegl, 9 V. og Konf.stue, Vd., el. L., Tlf. Helstrup 8. <sup>6</sup>) 1½ Td. L., sm., gl. <sup>7</sup>) 16 ha, t. 39; 5 ha Skov. <sup>8</sup>) 2 km t. H., 5 km t. G., 7 km t. Langaa (Realsk.), 13 km t. Randers. <sup>10</sup>) 4,5. <sup>11</sup>) Gode.

Sp. 2. Kl. A. Sletten, f. 89, u. 27.

### Sønderlyng Herred.

**Bjerregrav-Aalum.** 713 + 739 M. 1681 + 2702 ha.

<sup>2</sup>) 160 + 175 Alt., 140 + 175 Sd., O. <sup>3</sup>) 5 %. Gode, sunde, rolige, overv. Gr., 1 Mh., I. M. Kreds, 3 Fh. <sup>4</sup>) 12 u. kirk. Partipr. <sup>5</sup>) God, stor, 1908, Tegl, 9 V., 3 K., Vd., el. L., Tlf. Overfussing 46. Rolig Beligg. <sup>6</sup>) 1 Td. L., god, Parkanl. paa de gl. Avlsbygns Plads foran Pgd. <sup>7</sup>) 17 Td. L., t. 36, ingen Forp.bol. ell. Avlsbygn. <sup>8</sup>) 7,5 km t. Aa., 3,5 km t. St., 7,5 km t. Randers. <sup>10</sup>) 4. <sup>11</sup>) Velv., jævnt velst. Bef. Hg. Fussingø.

Sp. 2. Kl. J. A. Jensen, f. 67, u. 05.

**Nørbak-Sønderbæk-Læsten** pr. Faarup. 404 + 472 + 279 M. 1290 + 1347 + 763 ha.

<sup>2</sup>) 150 + 170 + 120 Alt., 100 + 125 + 125 Sd., H. i S. <sup>3</sup>) 13, 13 og 17 %. Gl.dags Kirkelighed, u. P., K. S. 98 (Førstel. Andersen, S.), 3 Fh. <sup>4</sup>) 18 u. P. <sup>5</sup>) Udm., prakt., 1919, 5 V. n., 3 V. o., Pumpe i Br., el. L., Tlf. N. 13. Ideel Bol., midt i Haven. <sup>6</sup>) 1½ Td. L., nu god. <sup>7</sup>) 35 Td. L., t. 37. <sup>8</sup>) 5 km t. S., 5 km t. L., 2 km t. St., 14 km t. Hobro, 20 km t. Randers. <sup>10</sup>) 4. <sup>11</sup>) Jævne.

Sp. 2. Kl. H. C. Erichsen, f. 95, u. 27.

**Taanum-Hornbæk** pr. Randers. 489 + 695 M. 1108 + 826 ha.

<sup>2</sup>) 188 + 220 Alt., 150 + 130 Sd., O. <sup>3</sup>) 10 %, velv. Bef., Blaa Kors, DMS, Ø. M. Kreds, Bibel-samt.kreds, KFUK (12). <sup>4</sup>) 4 I. M., 8 u. P. <sup>5</sup>) God, tør, sund, i Hornbæk, 1818 og 1860, Straa, 8 V. (3 store), 2 K. og Bestyrerbol. (3 V. og Køkk.), Vd., el. L., Tlf. H. 6. <sup>6</sup>) 1 Td. L., udm. <sup>7</sup>) 15½ Td. L., Selvdr. <sup>8</sup>) 4 km t. T., 2,5 km t. Randers St., 1 km t. Randers Grænse, Latinsk. dør. <sup>10</sup>) 3. <sup>11</sup>) Nedre H. bebygges stærkt fra Randers som Forstad dertil.

Sp. 2. Kl. P. C. L. Overgaard, f. 99, u. 31.

**Vorning-Kvorning-Hammershøj** pr. Hammershøj. 706 + 484 + 696 M. 2403 + 1425 + 1388 ha.

<sup>2</sup>) 247 + 137 + 139 Alt., 150 + 125 + 150 Sd., O. i V. og K. <sup>3</sup>) 6½, 6 og 5 %, størst kirk. Int. i V., mindst i H., I. M. Smf. (40, Gmd. Henr. Lade, Hvidding pr. H.), 4 Fh., Ungdomsm. <sup>4</sup>) 4 I. M., 2 Soc., 12 Gr. ell. u. P. <sup>5</sup>) God, velindr., sund, 1700, Straa, 9 V., Vd., el. L., Badev., W. C., Tlf. Hammershøj 8. <sup>6</sup>) 1 Td. L., en Del Frugt, god Køkkenh. <sup>7</sup>) 24 Td. L., t. 38; 9 Td. L. Plantage. <sup>8</sup>) 4 km t. K. og H., 4 km t. St., Rutebil, 2 Mil t. Hobro, 3 Mil t. Randers og Viborg. <sup>10</sup>) 5. <sup>11</sup>) Større og mindre Landbr. St. i H. paa Faarup—Viborg-Banen. Læge og Apotek i H. Kbmd. i alle Byer.

Sp. 2. Kl. J. C. Langer, f. 66, u. 19.

**Ørum-Viskum-Vejrum** pr. Ørum (Sønderlyng). 1153 + 439 + 598 M. 2136 + 1908 + 1337 ha.

<sup>2</sup>) 534 + 296 + 397 Alt., 250 + 100 + 125 Sd., O. <sup>3</sup>) 13—11—10 %. Præget af I. M., 2 Mh., 3 I. M. Smf. (Ø.: Sp., Vi. Lærer Martiny, Ve.: Lærer Løwe), 2 KFUM og K, 3 Fh., Hørelyst, Offervilje. <sup>4</sup>) 13 I. M., 6 u. P. <sup>5</sup>) God, lidt Fugt, 1856, rest. 21, Straa, 10 V., Vd., el. L. <sup>6</sup>) 6 Skp. L. samt beplantet Gaardspl. <sup>7</sup>) 24½ Td. L., t. 37. <sup>8</sup>) 5 km t. Vi., 7 km t. Ve., 14 km t. Viborg, St. i Ø. <sup>10</sup>) 6,4. <sup>11</sup>) Jævne. Hg. Viskumgaard.

Sp. 2. Kl. H. J. Holt, f. 74, u. 21.

**Tjele-Nr. Vinge** pr. Ørum (Sønderlyng). 577 + 194 M. 2391 + 871 ha.

<sup>2</sup>) 289 + 98 Alt., 150 + 150 Sd. <sup>3</sup>) 10 %, god Hørelyst, Mgh.hus (Fovlum, Sp.), I. M. Smf. (Husejer P. Jacobsen, Formyre pr. Ø.), Fore-dragsf. (Lærer Sundtoft, Fovlum), KFUK., 1 Fh. <sup>4</sup>) 3 I. M., 9 Gr., og u. P. <sup>5</sup>) God, beligg. i Fovlum, sm. v. Landev., 1877, Tegl, 8 V. (5 mod Syd), 3 K., Vd., el. L., Tlf. Fovlum 3. <sup>6</sup>) 1 Td. L., god, gl. Træer. <sup>7</sup>) 28 Td. L., Selvdr. <sup>8</sup>) 2 km t. T., 6 km t. V., 13 km t. Vi., 13 km t. Viborg, Rutebil forbi Pgd. <sup>10</sup>) 2. <sup>11</sup>) Gode. Hg. Tjele, 3 store Gaarde derunder. 13 nye Hmd.brug.

Sp. 3. Kl. W. Stephansen, g. 97, u. 27.

**Rinds-Nørlyng Herreders Provsti.**

Provst (1. Kl.): H. N. Høigaard, Gedsted-Fjeldsø.

Provstiuvalg: Møllejer Ingvar Jensen, Gedsted, og Lærer Vestergaard-Jacobsen, Løvel pr. Viborg.

**Rinds Herred.****Gedsted-Fjeldsø.** 1042 + 727 M. 1478 + 2170 ha.

<sup>2)</sup> 815 + 748 Alt., 175 + 160 Sd., O. <sup>3)</sup> 15 og 18 %, Hørelyst, præget af I. M., meget Arb. i Gang, 2 Mh., 2 I. M. Smf. (G.: 72, Gdr. N. P. Nielsen, F.: 75, Husejer P. Laursen), K. S. (61, Gmd. N. Vinther, G.), KFUM og K (18 + 32 M.), 2 Fh. <sup>4)</sup> 6 I. M., 3 Gr., 3 Borgerliste, ikke I. M. <sup>5)</sup> God, solrig, 1881, Skifer, 6 V., 5 K., Vd., el. L., Tlf. 67. <sup>6)</sup> 1 Td. L. <sup>7)</sup> 32 Td. L., t. 36. <sup>8)</sup> 7,5 km t. F., 10 km t. Aalestrup, Rutebil, 30 km t. Viborg (Latinsk.). <sup>10)</sup> 3,3. <sup>11)</sup> Gode. Mange Arb. i G. 671 M. i G. By.

Sp. 2. Kl. Provst H. N. Høigaard, f. 73, u. 17.

**Hersom-Vester Bjerregrav-Klejtrup** pr. Hobro.

494 + 405 + 993 M. 1645 + 1254 + 2826 ha.

<sup>2)</sup> 100 + 190 + 375 Alt., 120 + 100 + 150 Sd., O. i K., H. i B. <sup>3)</sup> Hørelyst, velv. Bef., I. M. Smf. i K. (60, Rentier N. K. Nielsen, K.) m. Mh., 1 Fh., K. S. (Malerm. I. H. Nielsen, K.), KFUM og K. <sup>4)</sup> 3 I. M., 2 Soc., 13 u. P. <sup>5)</sup> God, 1882, Tegl, 9 V., Pumpe. Sm. beligg. <sup>6)</sup> ¼ Td. L., sm., god. 20 Td. L. Plantage. <sup>7)</sup> 24 Td. L., t. 35. <sup>8)</sup> 0,5 km t. H., 4 km t. B., 7,5 km t. K., 9 km t. St., 22 km t. Hobro, 20 km t. Viborg. <sup>10)</sup> 5. <sup>11)</sup> En Del Haandv. og Handl. i K.

Sp. 2. Kl. L. L. Balslev, f. 00, u. 26.

**Hvam-Hvilsom.** 750 + 693 M. 1674 + 2623 ha.

<sup>2)</sup> 761 + 398 Alt., 135 + 125 Sd., O. <sup>3)</sup> 18 og 12 %, præg. af I. M., især i Hvam, Brydninger i Hvam, Stiland i Hvs., lidt „gl. Stier“, Hørelyst, 2 Mh. og I. M. Smf. (30 + 20 Fam., Gmd. J. Andersen, Tollestrup, Hobro), godt bes. Ungdomsm., KFUM og K. <sup>4)</sup> 5 I. M., 3 Gr., 4 u. P. <sup>5)</sup> Ganske god, 1879, Tegl, 6 V., 3 K., Pumpe i Br., Tlf. Hvam 11, ligger naturskønt, prakt., godt Ud. <sup>6)</sup> 1 Td. L., sm., men ufrugtb. <sup>7)</sup> 3 Td. L., t. 33. <sup>8)</sup> 8 km t. Hvils., 2 km t. St., 27 km t. Viborg, Rutebil, 3 km t. Aalestrup (Realsk.). <sup>10)</sup> 4,3. <sup>11)</sup> Jævnt gode.

Sp. 2. Kl. O. Gammeltoft-Hansen, f. 04, u. 31.

**Laastrup-Skals** pr. Skals. 520 + 1336 M. (687 i S. By). 2006 + 2697 ha.

<sup>2)</sup> 310 + 392 Alt., ? Sd., O. i S. <sup>3)</sup> Gldags, n. gr. P., K. S. (Højskoleforst. Elle Jensen), 2 D. d. U., 3 Fh., Højskole i S., I. M. Smf., Y. M. Kredse, Bef. overv. Gr. <sup>4)</sup> 3 I. M., 10 Gr. ell. u. P. <sup>5)</sup> God, gl., rest. 1912, Straa, 9 V., Badev., Vd. <sup>6)</sup> 1 Td. L., sm. Uds. <sup>7)</sup> Ca. 46 Td. L., t. 32. <sup>8)</sup> ½ Mil t. S., 10 Min. t. L., 2 Mil t. Viborg. <sup>10)</sup> 10.

Sp. 2. Kl. A. J. Andersen, f. 70, u. 18.

**Simsted-Testrup.** 1288 + 370 M. 3786 + 1166 ha.

<sup>2)</sup> 1200 + 330 Alt., 250 + 125 Sd., O. i S. <sup>3)</sup> 20 %, gode, ingen Splittelse, præget af I. M., 2 Mh., I. M. Smf. (Murer A. Andersen, S.), KFUM og K, 1 Fh. <sup>4)</sup> 6 I. M., 7 u. P. <sup>5)</sup> I Evedrup, gl., noget fugtig, simpel, 1848, Straa, 5 Stuer, 16 Rum, Pumpe i Br., flyttes evt. t. S. <sup>6)</sup> 1 Td. L., mest Lund, gl. Træer, ingen Frugt. <sup>7)</sup> 190 Td. L., t. 31, udstykses nu; tilbage bliver 105 Td. <sup>8)</sup> 2 km t. S., 3 km t. T., 2 km t. St., 19 km t. Hobro,

3 km t. Aalestrup (Realsk.). <sup>10)</sup> 5,2. <sup>11)</sup> Mange Husmænd, jævnt Velst.

Sp. 2. Kl. N. C. Pedersen (III), f. 76, u. 23.

**Tostrup-Room** pr. Møldrup. 794 + 801 M. 2141 + 2617 ha.

<sup>2)</sup> 500 + 500 Alt., 200 + 120 Sd., O. <sup>3)</sup> 13 og 10 %, nærm. præget af I. M. Megen aand. Død. En Kredse af „De gamle Stier“s I. M., i skarp Modsætn. til det øvr. kirk. Arb. Velv. Bef., I. M. i R. og Møldrup (Carl Overgaard, M.), 2 Mh., 1 Krosal. <sup>4)</sup> 5 I. M., 7 u. P. <sup>5)</sup> 1924, Tegl, 5 V. n., 4 V. o., Vd., Tlf. Møldrup 3, god, sund Bol. <sup>6)</sup> ½ Td. L., god, gl., m. nyanl. Blomster-, Urte- og Frugth., kun lidt Træfrugt. <sup>7)</sup> 50 Td. L. + 50 Td. L. Hede, der skal opdyrkes, bortf. t. 39. <sup>8)</sup> 6 km t. R., 2 km t. St., 20 km t. Viborg, Rutebil. <sup>10)</sup> 4,4. <sup>11)</sup> En Del opd. Hede, derfor mange Smaahj.

Sp. 2. Kl. A. Krohn (IV), f. 69, u. 24.

**Ubjerg-Lynnerup** pr. Skals. 901 + 481 M. 4011 + 1991 ha.

<sup>2)</sup> 400 + 250 Alt., 200 + 100 Sd., O. <sup>3)</sup> 10 %, ret gode, 3 Mh., 2 I. M. Smf. (100, Enkefru J. Hansen), KFUM og K, 2 Fh. <sup>4)</sup> 5 I. M., 7 u. P. <sup>5)</sup> God, 1887, Skifer, 6 V. n., 3 V. o., Vd., el. L. <sup>6)</sup> 10 Skp. L., god. <sup>7)</sup> 100 Td. L., Selvdr. <sup>8)</sup> 8 km t. L., 10 km t. St., 20 km t. Viborg, Rutebil. <sup>10)</sup> Ca. 5. <sup>11)</sup> Hg. Lgd.

Sp. 2. Kl. U. A. Ubbesen, f. 70, u. 12.

**Vesterhølle-(Svingelbjerg)** pr. Gedsted. 1081 M. 3773 ha.

<sup>2)</sup> 600 + 160 Alt., 170 + 140 Sd., O. <sup>3)</sup> 15 og 8 %. 1 Mh. (V.: N. Kyhnæb), 1 Fh., meget velv. Bef., I. M. overv., 4 I. M. Kredse, KFUM og K, K. S. 98. <sup>4)</sup> 7 I. M., 5 u. P. <sup>5)</sup> Udm., hersk., 1907, Tegl, 6 V. n., 4 V. o., Vd., Badev., el. L. <sup>6)</sup> 1½ Td. L., prægtig, nyanl. Frugt- og Køkkenh. <sup>7)</sup> 27 Td. L. + 25 Td. L. Hede og Plantage, t. 38. <sup>8)</sup> 0,3 km t. V., 6 km t. S., 7 km t. Holdepl., 10 km t. Aalestrup, 32 km t. Viborg. <sup>10)</sup> 4. <sup>11)</sup> Hg. Lerkenfeldt.

Sp. 2. Kl. C. Sørensen, f. 97, u. 31.

**Østerhølle-(Aalestrup)** pr. Aalestrup. 633 + 1401 M. 2181 ha.

<sup>2)</sup> 393 + 673 Alt., 250 + 180 Sd., O. <sup>3)</sup> Skarpe Skel ml. I. M. og Gr., men stigende Fordragelighed i alle pers. Forh. I. M. delt i 2 Fraktioner, 2 Mh. (Snedkerm. J. Hansen, Aa., Mejeribest. Dyrholm, Ø.), K. S. (Gmd. And. Gundersen, Ø.), 2 KFUM og K, Friskole, kirk. int. Bef. <sup>4)</sup> 7 Gr., 6 I. M. <sup>5)</sup> 1908, Tegl, 10 V., Badev., Vd., el. L., Tlf. Aa. 74, ligger i Aa., lavtlig. (Kld. uds. f. Oversvømm. v. Tøbrud), iøvr. prakt. og bekv. <sup>6)</sup> 1 Td. L., god, lerm., aaben Villahave uden Frugttr. <sup>7)</sup> Ingen. <sup>8)</sup> 3 km t. Ø., 30 km t. Viborg. <sup>10)</sup> 4. <sup>11)</sup> Indremissionær og Realskole i Aa.

Sp. 2. Kl. E. Andersen, f. 72, u. 08.

**Nørlyng Herred.****Dollerup-Finderup-Ravnstrup** pr. Bækkelund. 1244 + 349 + 447 M. 3029 + 2500 + 1762 ha.

<sup>2)</sup> 95 + 137 + 154 Alt., 85 + 150 + 100 Sd., H. i D. <sup>3)</sup> 8 og 10 og 9 %, gode kirk. Forh. at virke under, velv. Bef., 2 Fh. (F., R.), 2 I. M. Smf. (R.: Gdr. J. C. Nielsen, Skelhøje; Gmd. A. B. Bräuner), KFUM (20) og K (10). <sup>4)</sup> 2 Soc., 2 I. M.,

14 u. P. <sup>5</sup>) Bol. i Finderup, 1871, Skifer, 7 V., Vd., god, sund, Tlf. Ravnstrup 40. <sup>6</sup>) ½ Td. L. <sup>7</sup>) 83 Td. L. (deraf 14 Hede), t. 47. <sup>8</sup>) 6 km t. D., 4,5 km t. R., 4 km t. St., 10 km t. Viborg. <sup>10</sup>) 2,6. <sup>11</sup>) Stor Ensartethed, nøjsom, arbejdsom Bef., ca. 100 Fabriksarb. (D. Mølle Trikotagefabr.). Hg. Hald og H. Folkekuranstalt (regelm. Gudstj.). Naturskønt.

Sp. 2. Kl. T. Severinsen, f. 02, u. 29.

**Rødding-Level-Pederstrup** pr. Viborg. 876 + 734 + 225 M. 3042 + 2968 + 1266 ha.

<sup>2</sup>) 500 + 234 + 142 Alt., 150 + 150 + 90 Sd., O. i R. og L. <sup>3</sup>) Folkekirk., n. gr., velv., kirk. int. Bef., 3 Fh., smaa I. M. Kredse (Lærer Christensen, Ingstrup, R.; Gmd. J. Mortensen, P.), D. d. U. i R. og L. <sup>4</sup>) 5 I. M., 13 Gr. ell. u. P. <sup>5</sup>) God, tør, 1905, Tegl, 6 V. n., 4 V. o., Vd., W. C., Badev., el. L., Tlf. R. 11. <sup>6</sup>) ¼ Td. L. + en Eng. <sup>7</sup>) 22 Td. L., t. 38. <sup>8</sup>) 4 km t. L., 6 km t. P., 9 km t. Viborg. <sup>10</sup>) 6.

Sp. 2. Kl. E. A. Scheller-Nielsen, f. 99, u. 28.

**Vammen-Lindum-Bigum** pr. Viborg. 817 + 620 + 215 M. 2437 + 2242 + 1045 ha.

<sup>2</sup>) ? Alt., 150 + 120 + 100 Sd., O. <sup>3</sup>) Rolige,

ikke meget aand. Liv, lille I. M. Kreds (V.: Forst. J. Christensen, Fastrup, V. pr. Viborg), 2 Santal-kredse, 3 Fh., 3 Ungdf. (500). <sup>4</sup>) 2 I. M., Resten Gr. ell. u. P. <sup>5</sup>) Udm., tør, god, prakt., 1895, Skifer, 6 V. n., 4 V. o., Vd., el. L., Tlf. V. 20. <sup>6</sup>) 0,5 ha, pyntelig, sm. anl. 28. <sup>7</sup>) 38 Td. L., t. 37. <sup>8</sup>) 7,4 km t. L., 5,2 t. B., 11 t. Onsil St., 15 t. Viborg, Rutebil. <sup>10</sup>) 3,8. <sup>11</sup>) Gode, i L. en Del Skovarb., ukirk.

Sp. 2. Kl. P. L. M. Husum, f. 78, u. 26.

**Vorde-Fiskbæk-Romlund** pr. Løgstrup. 752 + 743 + 327 M. 2097 + 1338 + 1591 ha.

<sup>2</sup>) 329 + 230 + 304 Alt., 150 + 150 + 100 Sd., O. i V. og F. <sup>3</sup>) 10 og 15 og 20 %, gode Forh. uden større Mods., velv. Bef., 1 Mh., 3 smaa I. M. Kredse (Gmd. J. Jensen, V., Postbud Ljørring, Løgstrup, Gmd. Navntoft, R.), KFUM og K, gr. Ungdomsf., K. S. (Sognefoged Kr. Jensen, R.), 4 Fh. <sup>4</sup>) 6 I. M., 9 Gr., 3 u. P. <sup>5</sup>) Hersk., velindr., 1918. Tegl, 6 V. n., 3 V. o., Vd., el. L., Tlf. Kjølsten 1. Sm. Uds. over Hjarbæk Fjord. <sup>6</sup>) 1½ Td. L., en Del Frugttr. og Buske, store, gl. Træer, hvoraf Halvdelen nypl., god Køkkenh. <sup>7</sup>) 15½ Td. L., Selvdr. <sup>8</sup>) 4 km t. F., 8 km t. R., 3,5 km t. St., 11 km t. Viborg, Rutebil. <sup>10</sup>) 4,5. <sup>11</sup>) Jævn Velst.

Sp. 2. Kl. M. P. Ravn, f. 88, u. 23.

## Salling Provsti.

Provst (1. Kl.): T. Koch, Hem-Hindborg-Dølby.

Provstiudvalg: Gmd. H. Laursen, Rødding, og Gmd. P. Lidegaard, Hvidbjerg.

### Hindborg Herred.

**Skive-Resen.** 9644 + 699 (Lands.) + 531 M. 1850 + 834 ha.

<sup>2</sup>) 3612 + 268 Alt., 650 + 120 Sd., O. <sup>3</sup>) 10 %, jævnt gode, Hørelyst, mange faste Kirkegæng., stor I. M. Kreds (400, Tømrer Østergaard, Grønne-gade), Mh., K. S. (100, Forst. Vedel, Krabbesholm Højskole), KFUM (60) og K (100), 1 Fh., en Del Sektv. <sup>4</sup>) 3 C., 3 Gr., 3 I. M., 5 Soc. i S.; 2 Gr., 2 I. M., 2 C. i Lands.; 1 Gr., 1 C., 2 I. M., 2 Soc. i R. <sup>5</sup>) Udm., 1886, Skifer, 8 V. n., 2 o., Konf.stue i Kld., Vd., W. C., Badev., Gas, el. L., Tlf. 494. <sup>6</sup>) ½ Td. L., sm., god, herlig Uds. <sup>7</sup>) 1 km t. S., 2,5 km t. R., 1 km t. St., Realsk. i S. <sup>10</sup>) 16,8. <sup>11</sup>) Ret gode, ikke mange fattige. Ikke Distriktsdeling.

Sp. 1. Kl. F. S. Bendix, f. 72, u. 23.

Rkp. 2. Kl. (Bol. opf. 1919, Tegl, 7 V., Vd., el. L., Badev., Tlf. 398; <sup>6</sup>) ca. ¼ Td. L., ny, god; Rkp. holder Gudstj. paa Krabbesholm Sanatorium (300 Kr.): P. C. Haahr, f. 04, u. 31.

Kordegni S. (4200 Kr.): C. E. Møller, f. 77, a. 15.

Organist: L. Lauridsen, f. 82, a. 10.

**Hem-Hindberg-Dølby.** 480 + 253 + 385 M. 1077 + 708 + 1250 ha.

<sup>2</sup>) 160 + 120 + 150 Alt., 168 + 160 + 100 Sd. <sup>3</sup>) 8—10—6 %, megen Ærbødigh. f. Kirken, ikke stærkt retningspr., faa I. M., Mh. i Hi. (Indremiss. Hansen), 2 Ungdf. (He.: 50, Hi.: 50), 2 Fh. (He., Hi.), 1 Fam. Advent. <sup>4</sup>) 3—4 Gr., 14—15 u. P. <sup>5</sup>) Praktisk, god, 1882, Tegl, 5 V., 3 K. n., 3 K. o., el. L., Pumpe i Gd., rigeligt, godt, jernholdigt Vd., Tlf. Hem 35. <sup>6</sup>) 1½ Td. L. i flere Dele, god, lidt kold, en Del Frugttr. og Buske. <sup>7</sup>) 18 Td. L., t. 35. <sup>8</sup>) 3 km t. Hi., 2 t. D., ½ t. St., 6 t. Skive (Realsk.). <sup>10</sup>) 6,1. <sup>11</sup>) Ganske overv. Landmænd.

Sp. 2. Kl. Provst T. Koch, f. 78, u. 11.

**Brøndum-Hvidbjerg.** 422 + 365 M. 1103 + 1107 ha.

<sup>2</sup>) 180 + 270 Alt., 100 + 75 Sd. <sup>3</sup>) 8 og 10 %, intet særl., K. S. 98 (22, Gmd. N. Espersen, B.),

D. d. U. (100). <sup>4</sup>) 9 Gr., 1 I. M., 2 u. P. <sup>5</sup>) Udm., 1922, Tegl, 5 V. n., 3 V. o., Pumpe i Br., el. L., Tlf. Hvidbjerg 11. <sup>6</sup>) 1 Td. L., god, 5 Skp. L. Toft. <sup>7</sup>) 18½ Td. L., t. 38. <sup>8</sup>) 0,5 km t. B., 2,5 km t. H., 2 km t. St., 9 km t. Skive. <sup>10</sup>) 5,2. <sup>11</sup>) Gl.dags, solid Bef.

Sp. 3. Kl. H. Fog Nielsen, f. 04, u. 30.

**Oddense-Otting** pr. Balling. 600 + 180 M. 1931 + 528 ha.

<sup>2</sup>) ? Alt., 180 + 90 Sd., O. i Odd. <sup>3</sup>) 8 og 12 %. Gl.dags Kirkelighed, gode Forh., 2 Ø. M. Kredse (Sp., Lærer Salmonsens), velv. Befolk., 1 Fh., enk. I. M., D. d. U. (100). <sup>4</sup>) 1 Gr., 11 u. P. <sup>5</sup>) God, 1901, Tegl, 6 V. n., 3 K. o., Pumpe, Badev., W. C., el. L., Tlf. O. 42, Veranda. <sup>6</sup>) 1 Td. L., pæn, ikke frugtbar, nogen Bærfr. <sup>7</sup>) 25 Td. L., t. 36. <sup>8</sup>) 1,5 km t. Ott., 6 km t. St. (Rutebil), 14 km t. Skive. <sup>10</sup>) 3 %. <sup>11</sup>) Jævn Velstand.

Sp. 3. Kl. T. Sadolin, f. 02, u. 27.

### Rødding Herred.

**Lem-Vejby** pr. Brodal. 1082 + 339 M. 1924 + 669 ha.

<sup>2</sup>) 400 + 200 Alt., 200 + 100 Sd., O. <sup>3</sup>) Ret god Kkg., gr.Forkynd. i mange Aar, gode, rolige Forh., 2 Fh., 11 Fam. t. Valgmgh., 1 lille K. S., enk. I. M. <sup>4</sup>) 13 Gr. <sup>5</sup>) God, 1864, Tegl, 7 V., 3 K. o., Vd., el. L., Tlf. L. 60. <sup>6</sup>) 5 Skp. L., god. <sup>7</sup>) 20 Td. L., t. 38. <sup>8</sup>) 3,5 km t. V., St. 1,5 km fra Pgd., 16 km t. Skive. <sup>10</sup>) 7. <sup>11</sup>) Hg. Hostrup og Bustrup.

Sp. 2. Kl. H. Rasmussen, f. 02, u. 29.

**Lihme.** 1122 M. 2475 ha.

<sup>2</sup>) 300 Alt., 150 Sd., O. <sup>3</sup>) 5—10 %, 1 Mh. og I. M. Smf. (Bmd. J. Christensen, Gaardsted, L.), Ungdm. i Pgd. i Tilsl. t. KFUM, enk. t. Valgm., 1 Fh., Foredragsf., Ungdf. <sup>4</sup>) 2 I. M., 1 Sbl., 4 u. P. <sup>5</sup>) I Aalbæk, god, 1912, Tegl, 6 V. n., 4 K. o., Pumpe, el. L. <sup>6</sup>) 1 Td. L., god. <sup>7</sup>) 42 Td. L., t. 35. <sup>8</sup>)

2 km t. Kirke, 5 km t. St., Rutebil, 21 km t. Skive.

<sup>10)</sup> 7,5. <sup>11)</sup> Mange Hmd., Arb. og Fiskere. Hg. Kaas.

Sp. 2. Kl. C. Brigsted, f. 97, u. 28.

**Rødding-Krøjbjerg** pr. Spøttrup. 1495 + 569 M. 2681 + 1903 ha.

<sup>2)</sup> 868 + 255 Alt., 300 + 200 Sd., O. <sup>3)</sup> 10 og 6 %, gode Arbejdsforh., men Størsted. af Ungd., der samles om Fh., er vskl. af faa i Tale. I. M. Smf. (Gmd. Jens Pedersen, R.), 1 Mh. (R.), 2 Fh., Valgmgh. (ca. 500 Sbl.). <sup>4)</sup> R.: 4 af Sognemgh., 2 Valgm., 1 Soc., K.: 2 I. M., 2 Valgm., 1 Soc., 1 u. P. <sup>5)</sup> God, sund, 1907, Tegl, 11 V., Centralv., Badev., W. C., el. L. <sup>6)</sup>  $\frac{7}{8}$  Td. Ld., udm. <sup>7)</sup> 17 Td. L., t. 31. <sup>8)</sup> 1 km t. R.,  $\frac{4}{2}$  km t. K., 18 km t. Skive. <sup>10)</sup> 10. <sup>11)</sup> Hg. Spøttrup i R.

Sp. 2. Kl. C. M. Madsen (II), f. 80, u. 29.

**Valgmenigheden** smst.: J. J. Bjerre, f. 69, a. 04.

**Balling-Volling.** 721 + 225 M. 1347 + 637 ha.

<sup>2)</sup> ? Alt., 150 + 80 Sd., O., H. <sup>3)</sup> 8 og 12 %. Gldags Kirkelighed, 2 Santalkr., DKU Kreds, lille I. M. Kreds (Møller Vestergaard, B.), Ungdf. (100). <sup>4)</sup> 1 Gr., 2 I. M., 9 u. P. <sup>5)</sup> God, 1911, Tegl, 9 V., 2 K. o., Badev., Veranda, Brønd, el. L., Tlf. B. 10. <sup>6)</sup> 2 Td. L. med Plantage, ret god. <sup>7)</sup> 33 Td. L., t. 33. <sup>8)</sup> 3 km t. V., 1,5 km t. St., 12 km t. Skive. <sup>10)</sup> 4,1. <sup>11)</sup> Mange større Gaarde, en Del Arb., i St. byen Biograf, Læge, Apotek, Afholdsrest. osv.).

Sp. 3. Kl. A. C. Jespersen, f. 01, u. 25.

**Haasum-Ramsing** pr. Ramsing. 433 + 491 M. 1367 + 877 ha.

<sup>2)</sup> 125 + 176 Alt., 110 + 167 Sd. <sup>3)</sup> 5—7 %, ikke stærkt Retn.præg, en Del n. Gr., Flert. u. P., 5—6 Fam. I. M. (Bmd. K. Nikkelborg, H.), i R. 15 Fam. t. Valgmgh. med regelm. Gudstj. i R., 1 Fh. <sup>4)</sup> 12 n. Gr. <sup>5)</sup> Upaaklagelig, 1889, Tegl, sund, ikke stor, 5 V. n., 1 V. o., stor Kld., ikke godt Vd. <sup>6)</sup> 7 Skp. L., ret god, sm. <sup>7)</sup> En Toft og en Moselod. <sup>8)</sup> 800 Al. t. H.,  $\frac{3}{8}$  Mil t. R. Kirke og St.,  $\frac{1}{2}$  Mil t. Skive. <sup>10)</sup> 5,1. <sup>11)</sup> 4 Propr.gaarde, en Del Socialdem.

Sp. 3. Kl. J. Poulsen-Bruun, f. 76, u. 15.

### Nørre Herred.

**Grinderslev-Grønning** pr. Jebjerg. 1205 + 407 M. 2838 + 1087 ha.

<sup>2)</sup> 543 + 219 Alt., 300 + 150 Sd., O. <sup>3)</sup> 8 og 15 %, velv. Bef., 2 Fh., D. d. U., lille I. M. Kreds. <sup>4)</sup> 1 I. M., 12 n. Gr. <sup>5)</sup> Udm., sund, tør, prakt., 1924, Tegl, 5 V. n., 3 V. o., Vd., el. L. <sup>6)</sup> 1 Td. L., gl., sm. <sup>7)</sup>  $2\frac{1}{4}$  Td. L., t. 33. <sup>8)</sup> 1 km t. Gri., 6 km t. Grø., 5 km t. St., 14 km t. Skive, Rutebil. <sup>10)</sup> 9. <sup>11)</sup> 2 Herregaarde. Grind. Kirke, stor gl. Klosterkirke, en Del Skov v. Limfj.

Sp. 2. Kl.

**Jebjerg-Lyby.** 950 + 724 M. 1219 + 1681 ha.

<sup>2)</sup> 500 + 200 Alt., 260 + 230 Sd., O. <sup>3)</sup> God Kkg., ald. overv. gr., enk. I. M., kirk. int. Bef., flink og imødek., en Del Soc., ikke uvenl. m. Kirken, K. S. 98 i J., D. d. U. (L.). <sup>4)</sup> Alle Gr. <sup>5)</sup> Udm., 1922, Tegl, 5 V. n., 2 Gæstev., 2 Pige k. o., Vd., el. L., Tlf. J. 50, god, midt i Byen, sm., midt i Haven, 4 V. m. Syd, Sidefløj m. Konf.stue, Stald, Garage. <sup>6)</sup> 2 Td. L., frugtbar, ny Køkkenh., godt Læbælte. <sup>7)</sup> 0. <sup>8)</sup> 5 km t. L., St. i J., 13 km t. Skive. <sup>10)</sup> 6. <sup>11)</sup> Temmelig stor Stationsby i J. (670 M.), en Del Husmd., jævn Velst. J. Kirke udvidet 1924, meget sm.

Sp. 2. Kl. A. J. Hansen, f. 04, u. 31.

**Junget-Torum** pr. Roslev. 616 + 718 M. 1300 + 1629 ha.

<sup>2)</sup> ? Alt., 140 + 175 Sd., O. <sup>3)</sup> 10 %, D. d. U. (50 + 140), 3 Gymn.huse. <sup>4)</sup> 12 u. P. (n. Gr.). <sup>5)</sup> God, 1928, Tegl, 10 V., Pumpe, el. L., Tlf. J. 6. <sup>6)</sup>  $1\frac{1}{2}$  Td. L., god, delv. ny. <sup>7)</sup> 24 Td. L., t. 35. <sup>8)</sup> 4 km t. T., 10 km t. Roslev, 25 km t. Skive, Rutebil. <sup>10)</sup> 4,6. <sup>11)</sup> Gode. En Del fattige.

Sp. 2. Kl. L. Sandby-Møller, f. 96, u. 25.

**Selde-Aasted** pr. Roslev. 930 + 756 M. 1559 + 2139 ha.

<sup>2)</sup> ? Alt., 250 + 150 Sd., O. <sup>3)</sup> 10 og 15 %, ringe aand. Bev., smaa I. M. Smf., splittede (25 + 40, Gmd. Gotfr. Nielsen, Keldgd. Mark pr. R.; Gmd. J. P. Primdahl, Nissum pr. Durup), 2 Mh., 2 Fh. <sup>4)</sup> 4 I. M., 8 u. P. <sup>5)</sup> 1866, Tegl, 12 V., Pumpe i K., el. L., Tlf. S. 52. <sup>6)</sup> 2 Td. L. <sup>7)</sup> 4 Td. L., t. 36. <sup>8)</sup> 4,5 km t. Aa., 8 km t. Durup, 26 km t. Skive, Rutebil. <sup>10)</sup> 6,2. <sup>11)</sup> Velst. Hg. Kjeldgd. og Østergd.

Sp. 2. Kl. N. C. Christensen, f. 66, u. 21.

**Tise** pr. Jebjerg. 623 M. 1472 ha.

<sup>2)</sup> 245 Alt., 156 Sd., O. <sup>3)</sup> 9 %, gl. Kirkelighed, 1 Fh., D. d. U. <sup>4)</sup> 6 u. P. <sup>5)</sup> God, nogen Fugt, 1884, Skifer, 5 V., 5 K., Brønd, el. L., Tlf. T. 28. <sup>6)</sup>  $1\frac{1}{2}$  Td. L., ret sm., urentabel. <sup>7)</sup> 7 Td. L., t. 33. <sup>8)</sup> 11 km t. St., 20 km t. Skive, Rutebil 2 Gg. dagl. <sup>10)</sup> 7,2. <sup>11)</sup> Meget sm. Bellig. v. Hvalpsund.

Sp. 3. Kl. T. Bak Pedersen, f. 05, u. 30.

### Harre Herred.

**Durup-Tøndering.** 799 + 332 M. 722 + 899 ha.

<sup>2)</sup> c. 400 + 160 Alt., 160 + 90 Sd., O. <sup>3)</sup> 6—7 %. Mh. i D., I. M. Smf. (Kbmd. Tougaard), Fh. i D. <sup>4)</sup> 10 u. P., 1 I. M., 1 Rad. <sup>5)</sup> God, 1888, Skifer, 6 V. n., 4 V. o., Pumpe i Br., el. L., Tlf. D. 41. <sup>6)</sup> 2 Td. L., god. <sup>7)</sup> Ingen. <sup>8)</sup> 2 km t. T., St. i D., 3 Mil t. Skive. <sup>10)</sup> 7. <sup>11)</sup> Hg. Hegnet. 503 M. i D. St.by.

Sp. 2. Kl. K. T. Hansen, f. 98, u. 25.

**Fuur.** 1556 M. 2223 ha.

<sup>2)</sup> 1300 Alt., 325 Sd., O. <sup>3)</sup> 14 %, gode, præget af I. M., stor Hørelyst, mange Møder, 1 Mh., I. M. Kreds (Gmd. Gravers Sohn, Lundgd.), KFUM og K., 1 Fh. <sup>4)</sup> 7 I. M. <sup>5)</sup> God, 1905, Tegl, 6 V. n., 4 o., god Brønd i Gd. <sup>6)</sup>  $1\frac{1}{2}$  Td. L., gl., sm., god. <sup>7)</sup> Ingen. <sup>8)</sup> 14 km t. St., 28 km t. Skive, 8 km t. Nykøb. (Søvejen). <sup>10)</sup> 6. <sup>11)</sup> Rutebil 3 Gg. dagl. t. Skive.

Sp. 2. Kl. J. A. Jeppesen, f. 01, u. 29.

**Roslev-Rybjerg.** 1027 + 500 M. 815 + 1466 ha.

<sup>2)</sup> 258 + 115 Alt., 100 + 160 Sd. O. <sup>3)</sup> 7 og 8 %, velv., en Del Hørelyst, 1 Fh., I. M. Smf. (20. Træhdl. Hoffmann, R.), Sdsk., Idrætsklub. <sup>4)</sup> 2 Gr., 11 u. P. <sup>5)</sup> Ret god, 1916, Tegl, 6 V. n., 3 V. o., Vd., Badev., el. L., Tlf. R. 77. <sup>6)</sup>  $1\frac{1}{2}$  Td. L., ret god. <sup>7)</sup> 30 Td. L., t. 34. <sup>8)</sup> 3 km t. R., 1 km t. St., 17 km t. Skive, Rutebil. <sup>10)</sup> 5,9. <sup>11)</sup> Apotek, Læge, Bank, Realsk. i R., Stationsby (754 M.).

Sp. 2. Kl. I. F. Petersen, f. 02, u. 28.

**Glyngøre-Sæby.** 699 + 241 M. 321 + 859 ha.

<sup>2)</sup> 328 + 178 Alt., 200 + 80 Sd., O. H. <sup>3)</sup> 10 og 15 %, I. M. Bev. (G.: Lærer E. Tophøj, S.: Bmd. C. Bro, S. pr. Durup), Ungdm. i Pgd. og Skole, velv. Bef. <sup>4)</sup> 4 I. M., 8 Gr. ell. u. P. <sup>5)</sup> Udm., 1921, 5 V. n., 2 V. o., Badev., Vd., el. L., Tlf. G. 11, ligger v. Limfjorden, sm. Uds., mangler Læ. <sup>6)</sup>  $\frac{1}{2}$  Td. L., daarlig, Strandsand. <sup>7)</sup> Ingen. <sup>8)</sup> 3 km t. S., St. i G., 5 km m. Færge t. Nykøb. M. (Realsk.). <sup>10)</sup> 7,4. <sup>11)</sup> Mange Fiskere og Jernbanefunkt. i G., Ldmd. i S. 591 M. i G. By.

Sp. 3. Kl. J. Damgaard Jensen, f. 97, u. 29.



**Hjerk-Harre** pr. Roslev. 514 + 471 M. 1624 + 1081 ha.

<sup>2)</sup> 200 + 200 Alt., 150 + 130 Sd. <sup>3)</sup> Nærm. gr. præg., D. d. U., 2 Fh. <sup>4)</sup> 1 I. M., 11 Gr. <sup>5)</sup> Udm., hersk., store V., lun, 1911, Skifer, 12 V. + Konf. stue, el. L. <sup>6)</sup> 2 Td. L. Park, let. <sup>7)</sup> 58 Td. L., t. 39. <sup>8)</sup> 4 km t. H., 5 km t. Roslev St., 17 km t. Skive, Rutebil. <sup>10)</sup> 5,5.

Sp. 3. Kl. C. A. Faulenborg, f. 74, u. 21.

**Naurup-Vile** pr. Durup. 500 + 235 M. 876 + 834 ha.

<sup>2)</sup> 400 + 100 Alt., 120 + 100 Sd., O. i N. <sup>3)</sup> 10 og 7—8 %, kirk. Int., Mh., I. M. Smf. i N. (ca. 40, Lærer Midholm, N.), KFUM og K, D. d. U. (ca. 50), 1 Fh. <sup>4)</sup> 7 n. Gr., 4 I. M., 1 u. P. <sup>5)</sup> God, 1879, Tegl, 6 V. n., 3 K. o., Pumpe, god Udenomslejligh. <sup>6)</sup> 1½ Td. L., god, sm., lun, 3 Td. L. Plantage. <sup>7)</sup> 30 Td. L. (10 Ager, 5 Mose, 15 Hede), t. 38. <sup>8)</sup> 5 km t. V., 3,5 km t. Durup St., 2 km t. Bysted Trinbf., 25 km t. Skive, Rutebil. <sup>10)</sup> 7,4.

<sup>11)</sup> Mange fattige, en Del Fiskere i V.  
Sp. 3. Kl. H. A. Hansen, f. 98, u. 24.

## Fjends Herreds Provsti.

Provst (3. Kl.): M. Brandt, Højslev-Dommerby-Lundø.

Provsttudvalg: Gmd. A. Andersen, Tastum pr. Stoholm, og Husejer Chr. Larsen, Højslev.

**Højslev-Dommerby-Lundø.** 1802 + 310 + 194 M. 3396 + 1279 + 532 ha. (565 M. i H. St.by.)

<sup>2)</sup> 433 + 60 + 141 Alt., 250 + 110 + 80 Sd., O. i H. <sup>3)</sup> 5, 5 og 15 %, rolige. Ungdomsm. i Pgd., 5 Fh., 1 Fam. t. Sektv. <sup>4)</sup> 18 C., 1 I. M. <sup>5)</sup> God, 1871, Tegl, 10 V., Vd., Centralv., W. C., Badev., el. L., Tlf. H. Kirkeby 1. <sup>6)</sup> 1 ha, let, god. <sup>7)</sup> 25 Td. L., t. 34. <sup>8)</sup> 6,5 km t. D., 7,5 km t. L., 4,5 km t. St., 10 km t. Skive. <sup>10)</sup> Ca. 10. <sup>11)</sup> Jævne Kaar, stort Teglværk m. mange arbejdsløse om Vinteren.

Sp. 1. Kl. Provst M. Brandt, f. 80, u. 24.

**Daugbjerg-Mønsted-Smollerup** pr. Sparkær. 655 + 631 + 590 M. 3365 + 2935 + 1894 ha.

<sup>2)</sup> 215 + 230 + 330 Alt., 100 + 150 + 150 Sd., O. i D. og M. <sup>3)</sup> 10—11—12 %. Hørelyst, mest i S., mindst i D., lille I. M. Smf. i S., enk. I. M. i M. (Gmd. S. Jensen, Laanum), 3 Fh., D. d. U. <sup>4)</sup> 6 I. M., 12 u. P. <sup>5)</sup> Jævnt god, 1876, rest. 1924, Tegl, 7 V. n., 4 V. o., Pumpe, el. L., mørk og fugtig, lille Udenomspl. <sup>6)</sup> 3 Td. L. m. Gaardspl., m. Skrænter, ikke god for Frugt og Urter. <sup>7)</sup> 92 Td. L., heraf en Del Krat, Mose og Hede, t. 34. <sup>8)</sup> 5 km t. M., 6 km t. S., 7 km t. St., 18 km t. Viborg, Rutebil 3 Gg. dagl. <sup>10)</sup> 5. <sup>11)</sup> En Del Statshuse, Kalk- og Teglværksarbejdere.

Sp. 2. Kl. T. Pallesen, f. 95, u. 29.

**Kobberup-Feldingsbjerg** pr. Stoholm. 927 + 1123 M. 3162 + 1853 ha.

<sup>2)</sup> 380 + 358 Alt., 180 + 100 Sd., O., H. <sup>3)</sup> 8 og 7½ %. Gode Forh. Megen Velv., gode Vilkaar, Hørelyst og kirk. Int., godt bes. Ungdm. i Pgd., 1 Mh. (Stoholm: Skræder M. Adelsgaard, Gmd. M. Østergaard, Gamskær, Højslev), I. M. Smf. (30 + 50), 2 Fh., 2 Foredragsf., D. d. U. (75). <sup>4)</sup> Polit., 3 I. M., 2 Soc., 1 Gr., 5 n. Gr. <sup>5)</sup> God, 1884, Skifer, 6 V., 4 K., el. Pumpe, el. L., Tlf. Søby v. Skive 11. Rigelig Udenomslejl. <sup>6)</sup> 1 Td. L., middelg. <sup>7)</sup> 28 Td. L., t. 37. <sup>8)</sup> 3,5 km t. F., 6 km t. Stoholm, 2 km t. Trinbræt, 10 km t. Skive. <sup>10)</sup> 3,5. <sup>11)</sup> I K. A/S Søvang med store Arealer af den udtørr. Tastum Sø. En Del ukirk. Arb. (Teglværk), Stationsby (781 M.). Jævn og nøjsom Bef.

Sp. 2. Kl. A. N. L. K. Langer, f. 95, u. 25.

**Vridsted-Fly-(Igløse)** pr. Skive. 414 + 816 M. 1379 + 2625 ha.

<sup>2)</sup> 275 + 272 + 139 Alt., 145 + 160 + 110 Sd., O., O., H. <sup>3)</sup> 15, 8, 20 %. Folkekirk. Forh. Gode, lidt I. M., Ø. M. Kreds, 1 DMS, Børnegudstj., Ungdm., faa Gr., Ungdf. i F. og I., 3 Fh. <sup>4)</sup> 4 I. M., 11 Gr., C. ell. u. P. <sup>5)</sup> Udm., 1913, Tegl, 5 V. n., 3 V. o., Vd., Badev., W. C., Centralv., el. L., Tlf. V. 27. Sm. beligg. Forp. bor for sig selv. <sup>6)</sup> 1 Td.

L., middelg., hygg., 4 Td. L. Plantage, stort Udhus. <sup>7)</sup> 30 Td. L., t. 36. <sup>8)</sup> 6,3 km t. F., 7 km t. I. (Gudstj. hv. 4. Helligd.), 12,5 km t. St., 15 km t. Skive. <sup>10)</sup> 6. <sup>11)</sup> Se under Vrove-R. Daarl. Veje.

Sp. 2. Kl. J. J. Thodberg, f. 94, u. 22.

**Vrove-Resen** pr. Skive. 894 + 494 M. 2492 + 4505 ha.

<sup>2)</sup> 340 + 170 Alt., 150 + 100 Sd., O. <sup>3)</sup> 10 og 6 %, Missionsarb. f. Brødreng., Sdsk., Ungdm., Bibelt., I. M. Kreds (10 Fam., Gmd. Mart. Torp), 5 Fh., Flert. u. P. <sup>4)</sup> 1 I. M., 1 Soc., 10 C. ell. u. P. <sup>5)</sup> 1723, Straa, sm., tør, vel vedligeholdt, 11 V. n., 1 V. o., Vd., el. L., Tlf. Vridsted 47. <sup>6)</sup> 2 Td. L., god, en Del Frugt. <sup>7)</sup> 57 Td. L., t. 37. <sup>8)</sup> 8 km t. R., 5 km t. Igløse Kapel, hvor Sp. præd. 1 Gg. mdl., 10 km t. St., 16 km t. Skive, Rutebil. <sup>10)</sup> 6. <sup>11)</sup> Jævnt velst.

Sp. 2. Kl. P. J. Terp (II), f. 79, u. 22.

**Ørslevkloster-Ørum** pr. Højslev. 1150 + 328 M. 3330 + 1562 ha.

<sup>2)</sup> 400 + 75 Alt., 225 + 125 Sd., O. i Øk. <sup>3)</sup> 6 %, gl.dags, kirketro Bef., kun lidt aktivt Liv, 1 Mh., 5 Fh. <sup>4)</sup> 13 u. P. <sup>5)</sup> Ligger i Byen Hejlskov, Øk. Sogn, udm., sm., 1913, Tegl, 5 V., 5 K., Vd., Veranda. <sup>6)</sup> 1 Td. L., god Buskrugt, rihge Træfr. <sup>7)</sup> 130 Td. L., deraf 58 Ager, t. 33. <sup>8)</sup> 2 km t. Øk., 5 km t. Ør., 12 km t. St., 17 km t. Skive, Rutebiler. <sup>10)</sup> 4. <sup>11)</sup> Hg. Ørslevkloster, delvis udst.

Sp. 2. Kl. K. R. Kroon, f. 96, u. 23.

**Borris-Gammelstrup** pr. Sparkær. 524 + 423 M. 1116 + 1654 ha.

<sup>2)</sup> 240 + 230 Alt., 175 + 100 Sd., O. <sup>3)</sup> 12 og 15 %. God Hørelyst, velbes. Bibell., Ungdm. i Pgd., Sdsk., I. M. Smf. (Landpost Jepsen, S.), 1 Fh. (S.), enk. t. K. S. <sup>4)</sup> 2 I. M., 3 Gr., 7 u. P. <sup>5)</sup> I Sparkær, 1918, god, Tegl, 5 V. n., 3 V. o., Vd., el. L. <sup>6)</sup> 1 Td. L., god, gl. <sup>7)</sup> Ingen. <sup>8)</sup> 5 Min. t. Kirke, 0,5 km t. St., 4,5 km t. G., 15 km t. Viborg. <sup>10)</sup> 3,9. <sup>11)</sup> En Del Arbejdere.

Sp. 3. Kl. C. R. Homann, f. 93, u. 25.

**Taarup-Kvois** pr. Løgstrup. 536 + 218 M. 2663 + 677 ha.

<sup>2)</sup> 300 + 170 Alt., 125 + 75 Sd., O. i T. <sup>3)</sup> 8—10 og 10—15 %, lille I. M. Kreds i T., godt bes. Ungdomsm., 2 Fh., K. S. under Viborg. <sup>4)</sup> 2 I. M., 10 Gr. ell. u. P. <sup>5)</sup> Udm., 1866, 76 og 88, Rør, 9 V., Vd., el. L., Tlf. Knudby 28. Sm. beligg. v. Hjarbæk Bugt. <sup>6)</sup> 3 Td. L., sm. <sup>7)</sup> 15 ha, t. 32. <sup>8)</sup> 1½ km t. T., 3 km t. K., 7 km t. St., 15 km t. Viborg, Rutebil. <sup>10)</sup> 5. <sup>11)</sup> Hg. Taarupgd. Gode.

Sp. 3. Kl. Provst F. Tønnesen (R.\*), f. 75, u. 29.

# Aalborg Amt.

## Aars-Gislum Herreders Provsti.

Provst (2. Kl.): A. H. Egeløv, Aars-Haubro.

Provstiudvalg: Direktør C. Hjortkjær, Aars, og Gmd. C. Eriksen, St. Binderup pr. Østrup.

### Aars Herred.

**Aars-Haubro.** 3158 + 801 M. (2152 i Aa. By).  
3859 + 1730 ha.

<sup>2)</sup> 1600 + 380 Alt., 500 + 125 Sd., O. <sup>3)</sup> God Kkg. Præg. af I. M. 4 I. M. Kredse i Aa., 1 Mh. (Aa.), Ms.sal i Gundestrup, 1 I. M. Kreds i H., K. S., KFUM og K. Himmerlands Ungdomssk. i H., ca. 120 t. Frimgh., Advent., Bapt. m. v. <sup>4)</sup> 5 I. M., 3 Gr., 3 C., 3 Soc. <sup>5)</sup> Udm., godt veldeh., 1868, rest. 26, Tegl, 11 V., Badev., lukket Glasveranda, Vd., Gas, el. L., Tlf. Aa. 86. <sup>6)</sup> 2 Td. L., meget sm., men fugtig. <sup>7)</sup> 29 Td. L., t. 34. <sup>8)</sup> 0,5 km t. Aa., 7 km t. H. (Amtsvej), Realsk. og Købstadforh. i Aa. <sup>10)</sup> 5,3. <sup>11)</sup> Mange velst., en Del fattige i Aa.

Sp. 1. Kl. Provst A. H. Egeløv, f. 70, u. 16.

**Blære-Ejdrup.** 584 + 469 M. 2227 + 2207 ha.

<sup>2)</sup> 250 + 100 Alt., 130 + 90 Sd., O. i B. <sup>3)</sup> 8 og 5 %, nogen Hørelyst, særlig i B., velv. Bef., kun lidt bev. aand. Liv, 2 Børnegudstj., Ungdm. i Pgd., Bibell., 1 Ms.sal, I. M. Kreds (Gmd. Nørgaard, Troelstrup), enk. t. Frimgh., K. S., 1 Fh., Ungdf. (selsk.). 1 Fam. Bapt. <sup>4)</sup> 2 Gr., 1 I. M., 9 u. P. <sup>5)</sup> God, lidt Fugt, 1882, Tegl, 7 V., 3 K., Vd. i Køkk., el. L. <sup>6)</sup> 2 Td. L., sm., gl., store Træer, lidt Frugt. <sup>7)</sup> 14 Td. L. Plantage, Selvdr., 1 Td. L. Tørveeng m. m. <sup>8)</sup> 4 km t. E., 1,2 km t. St., 17 km t. Nibe. <sup>10)</sup> 3,5. <sup>11)</sup> Gode.

Sp. 2. Kl. N. C. Iversen, f. 00, u. 27.

**Brørstrup-Ravnkilde** pr. Arden. 715 + 1515 M.  
1911 + 3939 ha.

<sup>2)</sup> 482 + 476 Alt., 100 + 200 Sd., O. i R. <sup>3)</sup> 12 og 5 %. I B. I. M. Bev., i R. lidet aand. Liv, Mh. i B., 2 Fh. <sup>4)</sup> 3 I. M., 10 u. P. <sup>5)</sup> God, i Ravnkilde, 1876, Tagpap, 8 V. n., 3 o., Vd., el. L., Tlf. R. 55. <sup>6)</sup> 2 Td. L., udm. <sup>7)</sup> 9 Td. L., t. 33. <sup>8)</sup> 8 km t. B., 1 km t. R., 8 km t. St., 16 km t. Hobro. <sup>10)</sup> 2,2. <sup>11)</sup> Gode. Hg. Nørlund, udst. Gode soc. Forh. Mange Arb. (Savværk).

Sp. 2. Kl. C. Bartholdy, f. 89, u. 25.

**Skivum-Giver** pr. Vægger. 884 + 334 M. 2254 + 1491 ha.

<sup>2)</sup> 444 + 206 Alt., 120 + 80 Sd., O., H. <sup>3)</sup> Ca. 7 og 6 %, kirk. velv. Bef., kun lidt bev. aand. Liv, vekslende Kkg., Børnegudstj., Ungdm. i Pgd., 1 Mh., 2 I. M. Smf. (Porter N. Jacobsen, Vægger, Murer K. Sigvardt, G.), verdsl. Ungdf., enk. Fam. t. Frimgh. <sup>4)</sup> 4 I. M., 8 u. P. <sup>5)</sup> Meget hygg., noget fugtig og uprakt., 1650, Straa, 11 V. og K., Vd., Tlf. S. 26, nyopf. Udhus m. Garage m. m. <sup>6)</sup> 1 Td. L., god Køkkenh., ringe Træfr. <sup>7)</sup> 32 Td. L. samt 23 Td. L. Hede, t. 34. <sup>8)</sup> 4 km t. G., 3 km t. St., 15 km t. Nibe, 35 km t. Aalborg. <sup>10)</sup> 6. <sup>11)</sup> Meget natursk. (Skivum Krat). Alm. Landforh.

Sp. 2. Kl. L. L. Hagskjær (II), f. 79, u. 31.

**Ulstrup-Gundersted** pr. Hornum. 1538 + 544 M.  
3249 + 2874 ha.

<sup>2)</sup> 1025 + 50 Alt., 150 + 100 Sd., O. i U. <sup>3)</sup> 15 og 5 % af Sognemgh. 1 Mh., I. M. Smf. (Hmd. M. Binderup, Hvorvarp pr. H.), Frimgh., Kirke og Præstebol. i Hornum (30 Fam.), 2 Friskoler, 1 Fh. (G.). <sup>4)</sup> 4 I. M., 9 n. C. <sup>5)</sup> Villa i Hornum, købt 31

til Pgd. Udm., 9 V., Badev., Veranda, Vd., el. L., Tlf. H. 27. <sup>6)</sup> God Have. <sup>7)</sup> 25 Td. L., t. 35. <sup>8)</sup> 9½ km t. G., 10 Min. t. St., 7 km t. Aars (Realskole). <sup>10)</sup> 6,5. <sup>11)</sup> Gode, kun faa virk. fattige. G. Sogn i Slet Herr. 590 M. i H. St.by.

Sp. 2. Kl. T. C. Willer, f. 97, u. 23.

**Vesthimmerlands Frimenighed** (st. ca. 1885, Menigheder med egne Kirker i Hornum Stationsby, Ulstrup Sogn, Trængstrup, Sønderup Sogn og Støvring, Buderup Sogn og Løgstør, desuden en Frimgh. i Sættrup. Omfatter ialt 345 Fam. Fmd.: Gmd. S. Frederiksen, Graugaard, Støvring. — God Prbol. i Hornum, 2 Skp. L. Have, Tlf. H. 77): R. Anker-Møller, f. 88, a. 16.

**Vester-Hornum-Fljelsborg** pr. Aars. 504 + 399 M.  
1482 + 1741 ha.

<sup>2)</sup> 180 + 128 Alt., 110 + 85 Sd., H. <sup>3)</sup> 8 og 7 %, I. M. Smf. (30, Gmd. Ejn. Larsen, Risegd.), Bibell., 2 Fh. <sup>4)</sup> 3 I. M., 9 Gr. ell. u. P. <sup>5)</sup> Udm., 1930, 9 V., Vd., el. L., W. C., Badev., Centralv., Tlf. V. H. 37. <sup>6)</sup> 1¼ Td. L., sm. <sup>7)</sup> 34 Td. L., t. 32. <sup>8)</sup> 5 km t. F. og t. St., 18 km t. Løgstør, Rutebil. <sup>10)</sup> 5,5. <sup>11)</sup> Jævn Velst.

Sp. 3. Kl. L. P. Larsen (VI), f. 83, u. 27.

### Gislum Herred.

**Strandby-Farsø** pr. Farsø. 1235 + 2148 M. (1042 i F. By). 4369 + 4624 ha.

<sup>2)</sup> 1004 + 1374 Alt., 200 + 300 Sd., O. <sup>3)</sup> 10—15 %, god Kkg., stærkt aand. Liv, stærke Brydninger, en Del Gr., Frimgh.kirke i F., 3 Mh., I. M. Smf. (Hmd. Konrad Jensen, F., Gmd. Jens Buus, S.), K. S. (Fru Lærer Ottesen, F.), gr. Ungdf., KFUM og K., 1 Mh., skarpe Skel, 1 Fh. <sup>4)</sup> 8 I. M., 7 u. Gr. <sup>5)</sup> Pgd. i F., god, 1870, Tegl, 11 V., Vd., el. L., W. C., Badev., Tlf. Farsø 78. <sup>6)</sup> 1 Td. L., ikke god. <sup>7)</sup> 27 Td. L., Selvdr. <sup>8)</sup> 9 km t. S., St. i F. (alle Slags Handl.), 12 km t. Aars, 6 Mil t. Viborg, Rutebil. <sup>10)</sup> 3,6. <sup>11)</sup> Hg. Gunnerupgd. (udstykket). En stor Skov i Past. Amtssygehus, Apotek, 2 Læger m. m. i F. En Del Husmd.

Sp. 1. Kl. L. H. Laurson, f. 79, u. 30.

**Gislum-Vognsild** pr. Østrup. 525 + 1137 M. 1610 + 3313 ha.

<sup>2)</sup> 341 + 598 Alt., 100 + 150 Sd., H., O. <sup>3)</sup> 12 %, folkekirk., god Støtte fra Bef. t. Kirkens Arb., 1 Mh. (Gmd. J. L. Jensen, Mejlstrup, Ø.), I. M. Kreds, KFUM og M., 2 Fh. <sup>4)</sup> 6 u. P., 7 I. M. <sup>5)</sup> Ca. 1870, Tegl, 8 V., Vd., el. L., velh., fugtig, Tlf. G. 3. <sup>6)</sup> ¼ Td. L. <sup>7)</sup> 22 Td. L., t. 38. <sup>8)</sup> 6½—8 km t. V., 4 km t. St., 4 km t. Aars (Realsk.), 25 km t. Hobro. <sup>10)</sup> 3,8. <sup>11)</sup> Jævn Velst.

Sp. 2. Kl. J. I. Hansen, f. 00, u. 28.

**Kongens Tisted-Binderup-Durup** pr. Nørager. 407 + 469 + 971 M. 1801 + 1488 + 1832 ha.

<sup>2)</sup> 458 + 534 + 679 Alt., 150 + 110 + 170 Sd., O. i T. og D. <sup>3)</sup> 27—22—16 %, 3 Mh., 1 Fh. (i D.), 3 I. M. Smf. (Sp.; Cyklehdir. Bjørn, Nørager, Gmd. H. Hansen, Lille B., Aars; Gmd. Jens Aarup, St. B., Østrup), 3 KFUM og K; helt præget af I. M. <sup>4)</sup> 14 I. M., 4 u. P. <sup>5)</sup> Meget god, 1925, Tegl, 5 V., Konf.stue n., 4 K. o., Vd., Tlf. Kg. Tisted 2. <sup>6)</sup>

1 Td. L., nyanl., god. <sup>7)</sup> 33 Td. L., t. 33. <sup>8)</sup> 3 km t. B., 4 km t. D., 5 km t. St., 19,5 km t. Hobro. <sup>10)</sup> 4. <sup>11)</sup> 508 M. i Nørager St.by.

Sp. 2. Kl. E. J. Hunnerup, f. 01, u. 29.

**Lovns-Alstrup** pr. Hvalpsund. 872 + 325 M. 1154 + 1409 ha.

<sup>2)</sup> 325 + 160 Alt., 140 + 100 Sd., H. <sup>3)</sup> 7 og 10 %, 2 smaa I. M. Smf. (Sp.), K. S. ((60, Gmd. A. Pedersen, Tarp, H.), KFUM og K, 1 Mh., 1 Fh. <sup>4)</sup> 4 I. M., 8 Gr. ell. u. P. <sup>5)</sup> God, 1898, Tegl, 7 V. m. m., 2 V. o., Brønd. <sup>6)</sup> 1 Td. L., god. <sup>7)</sup> 36 Td. L., t. 34. <sup>8)</sup> 3 km t. A., 3 km t. St., 38 km t. Viborg. <sup>10)</sup> 5,8. <sup>11)</sup> 542 M. i Hvalpsund.

Sp. 2. Kl.

**Rørhæk-Klynderup-Stenild.** 449 + 401 + 527 M. 1232 + 1442 + 2136 ha.

<sup>2)</sup> 208 + 194 + 210 Alt., 90 + 90 + 125 Sd., H. <sup>3)</sup> 8, 12 og 10 %. Temmelig gode, 1 Ms.sal, I. M. Smf. (Niels N. Thisted, G. pr. Nørager), 2 Fh., Ungdf. (D. d. U.). <sup>4)</sup> 7 I. M., 12 Gr. ell. u. P. <sup>5)</sup> Ret god, 1864, Tegl, 5 V., 2 K. n., 3 V. o.,

Kld. under hele Huset, Pumpe i Gd., el. L., Tlf. Rørhæk 36. <sup>6)</sup> 1½ Td. L., ret god, sm. <sup>7)</sup> 36 Td. L., t. 37. <sup>8)</sup> 0,5 km t. R., 3 km t. G., 4 km t. Stenild, 1 km t. St., 10 km t. Hobro. <sup>10)</sup> 4. <sup>11)</sup> 2 smaa Hg. Jævnt gode.

Sp. 2. Kl. A. M. P. Stougaard, f. 89, u. 22.

**Ullits-Fovlum.** 381 + 521 M. 1186 + 1224 ha. <sup>2)</sup> 100 + 250 Alt., 100 + 125 Sd., O. <sup>3)</sup> 4 og 3 %. Ringe kirk. Liv, meget vskl. Forh. i F., I. M. Smf. (30, Sadelm. Nielsen, U.), m. Mh., 1 Fh., K. S. (Hmd. Eli Kristensen, Dollerup, U.), en Del t. Frimgh., Ungdf. <sup>4)</sup> 3 I. M., 9 u. P. <sup>5)</sup> God, 1918, Tegl, 8 V., Pumpe, Tlf. U. 68, ligger koldt og uheldigt paa en Bakke m. vskl. Opkørsel. <sup>6)</sup> 1 Td. L., sandet, ingen Træfr., megen Bærfr., ret god Køkkenh. <sup>7)</sup> 41 Td. L., t. 34. <sup>8)</sup> 3,2 km t. F., 1,8 km t. St., 22 km t. Aars, 34 km t. Viborg, Rutebil. <sup>10)</sup> 5. <sup>11)</sup> Jævne. En Del Haandværkere og Handl. i U. Stationsby.

Sp. 3. Kl. E. M. Bryndum, f. 73, u. 22.

### Slet Herreds Provsti.

Provst (3. Kl.): N. N. Westergaard (R.\*), Ranum-Malle.

Provstiudvalg: Rentier J. Eriksen, Bjørnsholm, og Sognefoged N. Frandsen, Kjelby pr. Løgstør.

**Løgstør-Løgsted.** 2734 + 706 M. 300 + 1426 ha.

<sup>2)</sup> 750 + 100 Alt., 350 + 120 Sd., O. <sup>3)</sup> 5—6 %, bedst Foraar og Efteraar. Nogenlunde, I. M. stærk i Omegnen, ikke i Byen. Mh. og I. M. Smf., K. S. (115, Overlærer Kolstrup) m. regelm. Møder ell. Gudstj. Frimgh. m. Kirke i L., 25 Fam. fra Pastoratet. <sup>4)</sup> 3 I. M., 5 Gr., 6 ikke I. M. <sup>5)</sup> Udm., 1894, Skifer, 5 V., Veranda n., 4 V. o., Vd., el. L., Garage, god Udenomslejl., sm. Beligg. v. Byens Anlæg v. Kirken. <sup>6)</sup> ½ Skp. L., ikke god. <sup>7)</sup> Ingen. <sup>8)</sup> 2 km t. Løgsted, 2 Min. t. St., Realsk. i L. <sup>10)</sup> 9,2. <sup>11)</sup> Mange smaa Hjem. Stort Amtssygehus, der giver meget Arbejde. <sup>2/3</sup> Socialdem.

Sp. 1. Kl. C. P. Pedersen, f. 75, u. 23.

Kordeg. (5. Kl.): A. Munch, f. 79, a. 16.  
Organist: Frk. E. Westergaard, a. 30.

**Farstrup-Lundby** pr. Sebbesund. 1050 + 306 M. 4789 + 1768 ha.

<sup>2)</sup> 114 + 49 Alt., 150 + 75 Sd., O. i F. <sup>3)</sup> 2 og 3 %. Ikke meget aand. Liv, 4 Fh., 40 t. Frimgh. <sup>4)</sup> 13 u. P. <sup>5)</sup> Ret god, 1864, Straa, 8 V. m. m., Pumpe, nyt Hønsesus. <sup>6)</sup> 2 Haver, ialt 6 Skp. L. den ene sandet, den anden fugtig. <sup>7)</sup> 40 Td. L., t. 37. <sup>8)</sup> 0,5 km t. F., 5 km t. L., 8 km t. St., 14 km t. Nibe, 16 km t. Løgstør, Rutebil. <sup>10)</sup> 4. <sup>11)</sup> Velst. Bef. Hg. Krastrup og Vaar (udst.).

Sp. 2. Kl. A. F. Sodemann, f. 62, u. 00.

**Overlade-Hyllebjerg** pr. Aars. 1325 + 290 M. 3733 + 1105 ha.

<sup>2)</sup> 540 + 150 Alt., 250 + 70 Sd., O. i O. <sup>3)</sup> 10 %. Velv. Bef., 2 Mh., 1 Fh. (O.), ikke meget Liv, en Del I. M. (O.: Gmd. S. Hansen, H.: Hmd. M. Hansen), Ungdm. <sup>4)</sup> 10 I. M., 3 u. P. <sup>5)</sup> 1916, Tegl, 5 V. n., 2 K. o., Badev., god, Tlf. O. 25. Lille Udhus. <sup>6)</sup> 1 Td. L., anl. 1920. <sup>7)</sup> Ingen. <sup>8)</sup> ¼ Mil t. H., 1¼ Mil t. St., 15 km t. Løgstør, Rutebil. <sup>10)</sup> 3. <sup>11)</sup> H. Sogn kirk. t. Aars Herred. Mange Hmd. Hg. Bjørnsholm.

Sp. 2. Kl. K. Jacobsen, f. 03, u. 29.

**Ranum-Malle.** 1552 + 324 M. 2238 + 1295 ha.

<sup>2)</sup> 620 + 220 Alt., 400 + 100 Sd., O. <sup>3)</sup> 10 %. En partipræget I. M. Kreds og en kirk. Kreds har hver for sig Børnegudstj., Ungd.arb. og Smf.-

møder, 2 Mh. <sup>4)</sup> R.: 4 valgt paa Fællesl., 3 I. M., M.: Fællesl. <sup>5)</sup> God, 1868 og 1875, Tegl, 11 V., Vd., el. L., Tlf. 43. <sup>6)</sup> 1½ Td. L., god, for gl. Frugttr. <sup>7)</sup> 55 Td. L., Selvdr. <sup>8)</sup> 0,5 km t. R., 3 km t. M., 8 km t. Løgstør, Rutebil. <sup>10)</sup> 5. <sup>11)</sup> Ranum Seminarium, 764 M. i R. By. Ret gode soc. Forh.

Sp. 2. Kl. Provst N. N. Westergaard (R.\*), f. 70, u. 17 (11).

**Salling-Oudrup** pr. Vindblæs. 671 + 332 M. 1749 + 2401 ha.

<sup>2)</sup> 338 + 299 Alt., 175 (treskibet) + 100 Sd., O. H. <sup>3)</sup> 10—12 %. Velv. Bef. u. P., ikke Retnpræg, lille I. M. Kreds i O. (Sp.), 1 Fh. (S.), Ungdomsm. i Pgd., enk. t. Frimgh. og Bapt. <sup>4)</sup> 4 I. M., 8 u. P., Fællesl. <sup>5)</sup> God, men kold, 1914, Tegl, 8 V., Vd., el. L., Tlf. S. 21. <sup>6)</sup> 10 Skp. L., ny, mangler Læ. <sup>7)</sup> Ingen. <sup>8)</sup> 5 Min. t. S., 3,5 km t. O., 4 km t. St., 7 km t. Løgstør, Rutebil. <sup>10)</sup> 3,7.

Sp. 2. Kl. A. Hansen (III), f. 80, u. 29.

**Vilsted-Vindblæs.** 592 + 647 M. 2044 + 1602 ha.

<sup>2)</sup> 338 + 185 Alt., 150 + 150 Sd., O. <sup>3)</sup> 9 og 9 %, lidt aand. Liv, i Vækst, smaa I. M. Kredse, 2 Fh., enk. t. Frimgh., Baptistkapel i Vb. <sup>4)</sup> 6 I. M., 1 Gr., 5 u. P. <sup>5)</sup> God, 1919, Tegl, 5 V. n., 4 K. o., Pumpe i Br., el. L., Konf.stue, Garage. <sup>6)</sup> 1½ Td. L., faa gl. Træer, god Køkkenh. <sup>7)</sup> Ingen. <sup>8)</sup> 4 km t. Vb., 6 km t. St., 7,5 km t. Løgstør, Rutebiler. <sup>10)</sup> 4. <sup>11)</sup> Mange Husmd. og Arb.

Sp. 2. Kl. J. C. A. Talleruphuus, f. 93, u. 27.

**Næsborg-Kornum** pr. Løgstør. 634 + 278 M. 2269 + 722 ha.

<sup>2)</sup> 600 + 175 Alt., 170 + 70 Sd., O. i N. <sup>3)</sup> 20 %. I. M. Smf., KFUM og K, Bladudd., 1 Fh., ca. 30 t. Frimgh. <sup>4)</sup> 10 n. I. M., 2 u. P. <sup>5)</sup> Gl., ret god, Tegl, 6 V., 5 K., Pumpe i Br. Tlf. Brøndum (v. Løgstør) 44. Forp.bol. i Stueh. <sup>6)</sup> ½ ha, leret, skilt fra Bol. v. Gaardspl., lille Forh. v. Stueh. <sup>7)</sup> 20 ha, t. 32. <sup>8)</sup> 3,5 km t. K., 5,5 km t. Løgstør. <sup>10)</sup> 4. <sup>11)</sup> Jævn Velst.

Sp. 3. Kl. I. L. Christensen, f. 99, u. 27.

**Sebber-Store Ajstrup** pr. Sebbesund. 660 + 286 M.

<sup>2)</sup> 195 + 82 Alt., 180 + 120 Sd., H. i S. <sup>3)</sup> 6 og 10 %. Overv. u. P., lille I. M. Kred. (Lærer Mernild, A., Fru V. Bach, Barmer), Ungdm. i Pgd., KFUK, 1 Fh. <sup>4)</sup> 5 I. M., 7 u. P. <sup>5)</sup> Pgd. noget fugtig (i Barmer), 1914, 3 V., 4 K., Vd., Villastil, uanselig, fodkold, uprakt. for en større Fam., Tlf. B. 5. <sup>6)</sup>  $\frac{3}{4}$  Td. L., tarvelig. <sup>7)</sup> 7 ha, t. 37. <sup>8)</sup> 2 km t. S., 5 km t. St. A., 4 km t. St., 9 km t. Nibe, Rutebil. <sup>10)</sup>  $3\frac{1}{2}$ . <sup>11)</sup> Hg. Sebberkloster i S., Kyø i A., 2 Fiskerlejer, ellers Landbr. Gl.dags, flink, gæstfri Bef., men ikke megen kirk. Int. Sp. 3. Kl.

## Ringkøbing Amt.

### Hjerm-Ginding Herreders Provsti.

Provst (1. Kl.): S. V. Nyholm, (R., Dbm.), Holstebro-Maabjerg.

Provsttudvalg: Amsraadsmedl. J. C. Jensen, Hjerm, og Gmd. L. Klemmensen, Borbjerg.

#### Hjerm Herred.

**Holstebro-Maabjerg.** 10015 + 948 M. 1213 + 1893 ha.

<sup>2)</sup> 3600 Alt., 850 Sd., O. <sup>3)</sup> 10 %. Gode, Sogne-mgh. præg. af I. M., I. M. Smf. (Sp.), Y. M. Kredse, Blaa Kors m. m., 1 Mh., KFUM (60 i Hovedafd., 100 i U. A., Sekr. J. Graversen), KFUK (80 + 100), begge egne Bygn., Frimgh., se nedenfor, gr. Ungdf., Metodistk., Frelsens Hær. <sup>4)</sup> 8 I. M., 1 C., 5 Soc. <sup>5)</sup> Sm. Villa, 1889, Skifer, 10 V., Vd., el. L., Centralv., Tlf. 246. <sup>6)</sup> 1 Td. L., sm., god. <sup>7)</sup> Ingen. <sup>8)</sup> 3 km t. M., Realsk. i H. <sup>10)</sup> 13,2.

Sp. 1. Kl. Provst S. V. Nyholm, (R., Dbm.), f. 66, u. 10.

Rkp. 2. Kl. (Opl. gives særlig for M.): <sup>2)</sup> 296 Alt., 160 Sd., O.; <sup>3)</sup> 7 %, præg. af I. M., Samtale-m., Ungdm., 28 Fam. t. Holstebro Frimgh., gr. Ungdf.; <sup>4)</sup> 4 I. M., 2 højk.; <sup>5)</sup> god Villa i H., 1906, Cement, 4 V. n., 3 V. m. m. o., Vd., Gas, el. L., Tlf. 648, Kld. under hele Huset; <sup>8)</sup> lille Have; <sup>9)</sup> 3 km t. M., 10 Min. t. H.): C. I. Weltzer, f. 04, u. 31.

Hjpr. A. Hansen, f. 05, u. 30.

Kordeg. (2. Kl.): N. C. Nedergaard, f. 74, a. 09.

Organist (7. Kl.): C. Christensen, f. 71, a. 16.

**Frimenigheden, Holstebro** (st. 1885 som Valgmgh., Frimgh. 1914, 325 Fam., fortr. fra Holstebro-M., Gimsing, Hjerm, Idum, Mejrup, N. Felling-T., Naur-S., Vejrum, Borbjerg m. m. Egen Kirke i H. Fmd. Bogtrykker Niels P. Thomsen, H. God Bol., Skivevej 18, Have, Tlf. H. 517): J. N. Krustrup, f. 89, a. 16. (Fhv. Frimghpr. Morten Larsen, Tlf. H. 182, medvirker i Frimgh.).

**Struer-Gimsing.** 5463 + 664 M. 189 + 1130 ha.

<sup>2)</sup> 1835 + 300 Alt., 700 + 150 Sd., O. <sup>3)</sup> 10 og 8 %. 2 I. M. Smf. (G.: Gmd. J. Bertelsen, Grøng. S.: Skrædderm. K. C. Nielsen), 2 Mh., Sømandshj., KFUM (115) og K (110) m. egne Bygn., en Del t. Frimgh. i Holstebro, enk. Frimiss. og Fr. Hær. <sup>4)</sup> 8 I. M., 3 Gr., 2 C., 4 Soc. <sup>5)</sup> I. Struer. udm., 1901, 9 V. m. m., Vd., Gas, el. L., Tlf. 225 (fri). <sup>6)</sup>  $\frac{3}{8}$  Td. L., leret, sm., kuperet. <sup>8)</sup> 2 km t. G., Realsk. i S. <sup>10)</sup> 13,2. <sup>11)</sup> Hg. Quistrup i G.

Sp. 1. Kl. E. Bøggild, f. 72, u. 22.

Rkp. 2. Kl. (Iøj. Bol., Tlf. S. 312):

Kordeg. (1600 Kr.): C. F. Madsen, f. 62, a. 91.

Organist (7. Kl.): J. P. Sig. h., f. 71, a. 10.

**Borbjerg-(Hogager)** pr. Holstebro. 2251 M. 7968 ha.

<sup>2)</sup> 650 + 280 Alt., 450 + 150 Sd., O. <sup>3)</sup> 8 og 15 %, gode Forh., 1 Mh. (Saastrup: Forst. Iversen, S. Drengenhj.), Ungdm., 3 Fs.sale, gr. Ungdf. <sup>4)</sup> 4

I. M., 4 Gr. <sup>5)</sup> Gl. Herregaard, 1750, Rør, 12 V., Vd., el. L., Centralv., Tlf. B. 30, Springvand i Gaarden. <sup>6)</sup> 3 Td. L., fugtig, ligger meget sm. v. B.sø, som tilh. Embedet. <sup>7)</sup> 25 Td. L., Selvdr. <sup>8)</sup> 2 km t. B., 10 km t. H., 13 km t. Holstebro. <sup>10)</sup> 7.

Sp. 2. Kl. S. G. Jul-Rasmussen, f. 95, u. 23.

**Nr. Gørding-Vemb-Bur** pr. Vemb. 306 + 1079 + 421 M. (heraf 724 i V. By). 1658 + 1470 + 2010 ha.

<sup>2)</sup> 105 + 230 + 58 Alt., 200 + 140 + 80 Sd., O.

<sup>3)</sup> God Kkg., enk. I. M. i G. og V., en Del I. M. i B., 1 Fh. (V.), Flert. Gr. <sup>4)</sup> 16 Gr., 3 I. M. <sup>5)</sup> I Vemb, udm., 1885, Skifer, 6 V., 2 K. n., 3 K. o., Pumpe i K. <sup>6)</sup>  $1\frac{1}{2}$  Td. L., god, 20 Td. L. Plantage. <sup>7)</sup> 36 Td. Mark, 74 Td. Hede, bortforp. <sup>8)</sup> 3,5 km t. Nr. G., 7 km t. B., St. i V.,  $2\frac{1}{2}$  Mil t. Holstebro. <sup>10)</sup> 5,5.

Sp. 2. Kl. C. Andersen (III), f. 89, u. 29.

**Hjerm-(Hjerm østre).** 1761 M. 3177 ha.

<sup>2)</sup> 750 + 420 Alt., 300 + 180 Sd., O. <sup>3)</sup> 10 og 15 %, meget gode, gn. mange Aar pr. af I. M.; Hørelyst, 2 Mh. og 4 I. M. Smf. (Sp.), 6 DMS Kredse, KFUM (30) og K (80), Foredragsf., 15 Sbl. <sup>4)</sup> 11 I. M., 2 u. P. <sup>5)</sup> Udm., 1912, Tegl, 7 V. n., 3 K. o., Vd., el. L., ligger meget højt, storsl. Uds. over Limfjorden, Tlf. H. 73. <sup>6)</sup> 0,4 ha, sm., god. <sup>7)</sup> Ingen. <sup>8)</sup> 4,2 km t. Ø. H., 1 km t. St., 8 km t. Holstebro. <sup>10)</sup> 7. <sup>11)</sup> En Del Arb. i Stationsbyen, 526 M. Hg. Volstrup. Den gl. Kirke i H. kaldes „Hjerm vestre“.

Sp. 2. Kl. K. Steffensen, f. 92, u. 27.

**Mejrup** pr. Holstebro. 1017 M. 3378 ha.

<sup>2)</sup> 500 Alt., 180 Sd., O. <sup>3)</sup> 10 %, gode, Gr. og I. M., 2 Mh. og 2 I. M. Smf. (Førstelærer M. Larsen, M.; Gmd. A. Hindkær, M.), KFUM og K, 1 Fh., gr. Ungdf., 65 t. Frimgh. <sup>4)</sup> 3 I. M., 3 ikke I. M. <sup>5)</sup> Udm., 1905, Tegl, 7 V. n., 3 K. o., el. L., Vd., Tlf. M. Kirke 13. <sup>6)</sup> 1 Td. L., lidt Træfrugt, megen Bærfr., god Køkkenhave, kont beligg. <sup>7)</sup> Ingen. <sup>8)</sup> 5 km t. Holstebro. <sup>10)</sup> 6. <sup>11)</sup> Mest mindre Ejend.

Sp. 2. Kl. A. M. Hedeager, f. 98, u. 31.

**Naur-Sir.** 638 + 373 M. 3097 + 904 ha.

<sup>2)</sup> 330 + 100 Alt., 150 + 130 Sd., O. i N. <sup>3)</sup> 10 —15 % og 7—10 %. Gode, velv. Bef., 1 Mh. (N.), 1 Fh. (S.), 19 t. Frimgh. i Holstebro. Store Sommermøder paa Sir Lyngbjerg. <sup>4)</sup> 6 I. M., 6 Gr. <sup>5)</sup> God, 1880, tør, Tegl paa Spaan, 7 V., 2 K., Pumpe inde, el. L., Tlf. N. 11. <sup>6)</sup> 3 Td. L., køn. lun, let at holde. <sup>7)</sup> 27 Td. L., t. 39. 34 Td. L. Plantage, 28 Td. L. Hede og Mose. <sup>8)</sup> 8 km t. S., 1 km t. St., 7,5 km t. Holstebro. <sup>10)</sup> 7,3.



Sp. 2. Kl. N. J. Johansen, f. 96, u. 24.

**Ølby-Asp-Fousing** pr. Struer. 443 + 744 + 441 M. 1201 + 2592 + 1428 ha.

<sup>2)</sup> 483 + 496 + 291 Alt., 180 + 212 + 156 Sd., O. i Ø. <sup>3)</sup> 15 %, præget af I. M., midtjyds Bev. i Ø., 4 Mh., KFUM og K i Ø., A. og F. <sup>4)</sup> 18 I. M. <sup>5)</sup> Solid, tør, sund, 1902, Stentag, 6 V. n., 4 V. o., ret god Udenomsl., elektr. Pumpe, el. L., udm. Kld., Tlf. Ø. 16. <sup>6)</sup> 3 Td. L., ikke særlig god, en Del Lund, meget sm. beligg. <sup>7)</sup> 39 Td. L., t. 36. <sup>8)</sup> 1 km t. Ø., 7,5 km t. A., 5 km t. F., 4 km t. Struer (Realsk.). <sup>10)</sup> 5,5. <sup>11)</sup> Ret gode.

Sp. 2. Kl. M. Poulsen, f. 84, u. 25.

**Vejrung** pr. Struer. 726 M. 1979 ha.

<sup>2)</sup> 520 Alt., 300 Sd., O. <sup>3)</sup> 20 %, gode, præget af I. M., 1 Mh., stort I. M. Smf. (Gmd. J. Jensen, Ø. Talsgaard), KFUM og K, 15 Fam. t. Frimgh. <sup>4)</sup> 4 I. M., 2 u. P. <sup>5)</sup> Vel vedligeh., fugt., 1840, Tegl, 9 V., 2 K., Pumpe i Br., el. L., Tlf. V. Nord 21. <sup>6)</sup> 1½ Td. L., ualm. sm., ejend. <sup>7)</sup> 40 Td. L., t. 37. <sup>8)</sup> 5 km t. Hjerm St., 6 km t. Struer, 10 km t. Holstebro, Rutebil. <sup>10)</sup> 4. <sup>11)</sup> Flere større Gaarde, en Del i smaa Kaar. Stamh. Ausumgd.

Sp. 3. Kl. H. P. Madsen, f. 01, u. 30.

### Ginding Herred.

**Sahl-(Vinderup)** pr. Vinderup. 2732 M. (1433 i V. By). 3682 ha.

<sup>2)</sup> 363 + 1044 Alt., 300 + 250 Sd., O. <sup>3)</sup> 15 %. Præget af I. M., 1 Mgh.h. (Sp.), stort I. M. Smf. (Chr. Jensen, V.), KFUM og K med egne Hjem i V., K. S. 98 (Chr. Bjørnkjær), en Del Lt. Mf. <sup>4)</sup> 7 I. M., 4 Gr., 2 u. P. <sup>5)</sup> Meget god, store Vær., 1887, Rør og Straa, 12 V., aab. Veranda, Pumpe inde, el. L., Tlf. Vinderup 105, god Konf.stue. <sup>6)</sup> 1 ha, ikke særl. frugtbar, store Løvtræer, sm., velholdt, 2 Td. L. Plantage. Lunt for alle Vinde. <sup>7)</sup> 14 ha Ager, 27 ha Mose og Hede, t. 34. <sup>8)</sup> 0,3 km t. S., 4 km t. V. (Læge, Apotek, Realsk. osv.), 21 km t. Holstebro. <sup>10)</sup> 6,5. <sup>11)</sup> Gudstjeneste v. K. S. hver Md.

Sp. 1. Kl. J. P. Terp (II), f. 82, u. 30.

**Sevel-(Trandum-Herrup)** pr. Vinderup. 1192 + 663 + 546 M. 10856 ha.

<sup>2)</sup> 667 + 624 + 524 Alt., 280 + 180 + 150 Sd., O. <sup>3)</sup> 20—20—30 %, gode, præget af I. M., 3 Mh., 1 Fh., Foredragsf., 5 I. M. Kredse, 2 KFUM og K, 4 Sdsk., en gr. Kredse. <sup>4)</sup> 9 I. M., 9 Gr., 1 u. P. <sup>5)</sup> God, 1860, Skifer, 10 V., Pumpe, el. L., Tlf. S. 59. <sup>6)</sup> 1 Td. L., god. <sup>7)</sup> 32 Td. L., t. 31. <sup>8)</sup> 7 km t. T., 8 km t. H., 7 km t. St., 17 km t. Skive. <sup>10)</sup> 5,3.

Sp. 1. Kl. P. A. Brusch, f. 98, u. 28.

Kkp. 4. Kl. (Der er priv. bygg. Præsteb. ved T. Kirke 1930, 6 V., Badev., Centralv., lille Have, 15 km t. Skive. Ingen Distriktsdeling, Gudstj. deles ligelig):

**Ejsing** pr. Vinderup. 1386 M. 4363 ha.

<sup>2)</sup> 787 Alt., 275 Sd., O. <sup>3)</sup> 15 %. Velv. og kirk. Bef., 1 Mh. (Egebjerg: Hmd. Jens Hyldgaard, E. pr. V.), 1 Fh., K. S. 98 (40, Lærer N. Nielsen,

Raaed pr. V.), KFUM og K, verdsl. Ungdf. <sup>4)</sup> 5 I. M., 2 Gr. <sup>5)</sup> God, 1906, ombygg. 21, Tegl, 9 V., Pumpe, el. L., Tlf. E. 7. <sup>6)</sup> 1 Td. L., sandm., jævnt god. <sup>7)</sup> Ingen. <sup>8)</sup> 5 km t. St., 18 km t. Skive, Rutebil. <sup>10)</sup> 7,5. <sup>11)</sup> Ikke faa fattige. Hg. E.holm og Landting.

Sp. 2. Kl. N. Bundgaard, f. 96, u. 21.

**Estvad-Rønbjerg** pr. Rønbjerg. 603 + 415 M. 3691 + 1679 ha.

<sup>2)</sup> 200 + 150 Alt., 200 + 80 Sd., O. i E., H. i R. <sup>3)</sup> 10 og 15 %, 1 Mh., megen Velv. o. f. Kirken fra de fleste Sider, nogen I. M. i begge Sogne, i R. dog ukirkelig (Møller Jensen, Kisum pr. R.). <sup>4)</sup> 5 I. M., 7 u. P. <sup>5)</sup> God, 1877, Tegl, 5 V. m. n., 4 K. o., Brønd, el. L., Tlf. Rønbjerg 6. <sup>6)</sup> 1½ Td. L., en Del deraf Skov, faa Frugtr., god Bærfrugt, god Urtehøve. <sup>7)</sup> 81 Td. L., t. 33. <sup>8)</sup> 3,5 km t. R., 3 km t. St., 7,5 km t. Skive. <sup>10)</sup> 10,5. <sup>11)</sup> En Del ukirk. Mosear. Hg. Egd. Meget Fattigdom.

Sp. 2. Kl. S. Klitgaard Sørensen, f. 03, u. 28.

**Grove-Simmelkær** pr. Sunds. 564 + 477 M. 8107 + 2469 ha.

<sup>2)</sup> 248 + 241 Alt., 175 + 150 Sd., O. i S. <sup>3)</sup> 12 %, god Hørelyst, Velv., I. M. Smf. m. Mh. i S., gr. Ungdf., ca. 100 Sbl. t. Karup (lokale Grunde). <sup>4)</sup> 6 I. M., 6 Gr. <sup>5)</sup> Godt indr., noget fugt., 1917, Tegl, 5 V., Badev. n., 3 V. o., Pumpe i K., Tlf. Simmelkær 29. <sup>6)</sup> 1½ Td. L., nyanl., sandet, fugtig. <sup>7)</sup> 511 Td. L., deraf 60 Td. L. Ager og Eng, t. 31. 21 Td. L. Plantage, Selvdr. <sup>8)</sup> 6,5 km t. S., 9,2 km t. St., 23 km t. Herning, Rutebil. <sup>10)</sup> 8. <sup>11)</sup> Vidtstrakt. Jævn Hedebef. S. Sogn kirk. t. Hammerum Herr.

Sp. 2. Kl. O. I. Olesen, f. 95, u. 23.

**Haderup-(Over Feldborg)** pr. Skive. 836 + 742 M. 9710 ha.

<sup>2)</sup> 783 + 422 Alt., 186 + 190 Sd., O. i H. <sup>3)</sup> 25 og 20 %. Præget stærkt af I. M. (H.: Smed O. Jensen, F.: Bmd. M. Mundbjerg), 1 Mh. (H.), 2 I. M. Smf., nogle Gr. i H., 2 Fh., gl. Kirkelighed. KFUM (22). <sup>4)</sup> 9 n. I. M., 1 Gr., 2 u. P. <sup>5)</sup> Kold, noget skrobelig, 1862, Rør, 5 V., 2 K., Vd., el. L., god Udenomsl. <sup>6)</sup> 1½ Td. L., god. <sup>7)</sup> 80 Td. L. + 270 Td. L. Hede, t. 33. <sup>8)</sup> 8 km t. O. F., 17 km t. St., 22 km t. Skive. Rutebil 3 Gg. dgl. t. Holstebro og Viborg (28 km). Læge og Apotek m. m. i H. <sup>10)</sup> 9. <sup>11)</sup> Mange i smaa Kaar.

Sp. 2. Kl. A. M. P. Bundgaard, f. 95, u. 24.

**Ryde-Handbjerg** pr. Vinderup. 682 + 654 M. 2177 + 1262 ha.

<sup>2)</sup> 699 + 478 Alt., 200 + 175 Sd., O. <sup>3)</sup> 25 og 20 %, ualm. gode Forh., I. M. overv., 3 Mh. (R.: Lærer Thorsen; H.: Sp.; Stendis: Gmd. Sev. Nielsen, S. pr. V.), 2 KFUM og K. <sup>4)</sup> 12 I. M. <sup>5)</sup> Udm., 1915, Sten, 5 V. n., 4 V. o., Pumpe i Br., el. L., højtl., sm. Uds. over Limfjorden, velindr., Tlf. R. 7. <sup>6)</sup> 1 Td. L., mod Syd, god. <sup>7)</sup> 31½ Td. L. samt Hede, t. 33. <sup>8)</sup> 0,5 km t. R., 4 km t. H., 6 km t. St. (Realsk.), 15 km t. Holstebro, Rutebil. <sup>10)</sup> 4,7. <sup>11)</sup> Gode.

Sp. 2. Kl. K. L. A. Brask, f. 98, u. 24.

### Vandfuld-Skodborg Herreders Provsti.

Provst (1. Kl.): T. J. C. G. Rendtorff, Bøvling-Flynder.

Provstiudvalg: Gmd. Davidsen, Tørring, og Gmd. Ilkjær, Flynder.

### Vandfuld Herred.

**Dybe-Ramme** pr. Ramme. 591 + 1086 M. 1344 + 2008 ha.

<sup>2)</sup> 120 + 415 Alt., 150 + 150 Sd., O. <sup>3)</sup> 7—8 %. I. M. Smf. og Mh. i R. (Gmd. N. Olesen, Fladhede, R.), lille I. M. Kredse i Bonnet, 2 Fh. (D.,

Bonnet), 45 Fam. Sbl. t. Valgmgh. <sup>4)</sup> 3 I. M., 8 Gr., 2 u. P. <sup>5)</sup> God, 1893, Tegl, 10 V., Pumpe, el. L., Tlf. D. 47. Prakt. <sup>6)</sup> 5 Skp. L., i 2 Dele. <sup>7)</sup> 11 Td. L., t. 38. <sup>8)</sup> 4½ km t. R. og St., 11 km t. Lemvig. <sup>10)</sup> 8,7. <sup>11)</sup> 2 Stationsbyer, en Del fattige, en Del større Gaarde, flink Bef.

Sp. 2. Kl. K. Fisker, f. 95, u. 29.

**Harboøre-Engbjerg-(Thyborøn).** 1700 + 607 (Thyborøn) + 154 M. 3511 + 506 ha.

<sup>2)</sup> 1740 + 153 + 540 Alt., 500 + 100 + 100 Sd., O. i H. og E. <sup>3)</sup> 25 %. Gode aand. Forh., præg. af I. M., 2 Mh. (H. og T.), 2 I. M. Friskoler, 6 DMS Kredse, 3 I. M. Smf. (H.: Fisker P. Madsen, T.: Fisker C. Ovesen Christensen, E. pr. Strande, Gmd. C. Brændgaard, Nyrup, Strande), Fiskerihavn og Sømandshjem i T., KFUM og K. <sup>4)</sup> 18 I. M., 1 ikke I. M. <sup>5)</sup> 1900, Tegl, 9 V. n., 4 V. o., Pumpe i K., Tlf. H. 9. God. <sup>6)</sup> 1 Td. L., anl. 03, meget sm. <sup>7)</sup> 23 Td. L., t. 34. <sup>8)</sup> 6,7 km t. E., 10 km t. T., St. i H., Jernbane gn. hele Past., 14 km t. Lemvig. <sup>10)</sup> 12. <sup>11)</sup> H. og T.: Overv. Fiskere, mange i smaa Kaar. E.: Landbef. Om Sommeren Badegæster og Mgh.besøg.

Sp. 2. Kl. A. L. Andreasen, f. 88, u. 24.

Kkp. 4. Kl. (særl. f. Thyborøn (607 M.)), udm. Bol., 1930, Tegl, 5 V. n., 2 V. o., Badev., Pumpe i Br., Tlf. T. 16; 2 Skp. L. Have. 11 km t. H., 17 km t. E., 28 km t. Lemvig. 3,2): J. A. Larsen (III), f. 70, u. 31.

**Vandborg-Ferring** pr. Bonnet. 727 + 436 M. 1572 + 702 ha.

<sup>2)</sup> 765 + 362 Alt., 180 + 120 Sd. <sup>3)</sup> 25 og 20 %. Megen kirk. Int., Hørelyst, 1 Mh. (Gmd. N. Præstholm, Møllegd., Strande), KFUM og K., 1 Fh., 33 Fam. t. Valgmgh., 3 Fam. t. Frimgh. <sup>4)</sup> 6 I. M., 6 Gr. ell. u. P. <sup>5)</sup> Udm., velindr. 1917, Tegl, 5 V., 4 K., Vd., Badev., W. C., Tlf. V. 43. <sup>6)</sup> ½ Td. L., daarl. Læforh., vskl. at holde. <sup>7)</sup> 22 Td. L., Selvdr. <sup>8)</sup> 1,3 km t. V., 5 km t. F., 12 km t. Lemvig, Rutebil, 6 km t. St. <sup>10)</sup> 8. <sup>11)</sup> Gode, dog i F. en Del Arb. og Arbejdsleshed.

Sp. 2. Kl. K. A. Tvermoes Jensen, f. 04, u. 30.

**Fjaltring-Trans.** 619 + 159 M. 1289 + 552 ha.

<sup>2)</sup> 250 + 115 Alt., 250 + 150 Sd., O. i F. <sup>3)</sup> 12 %. Kirk. int. Bef., Møder i Pgd., Mh. og I. M. Smf. i F. (Bmd. P. C. Pedersen, V. Bjerg. Trans pr. F.), 1 Fh., Foredragsf. (Friskolelærer Hansen, F.), D. d. U., 26 Fam. t. Valgmgh. <sup>4)</sup> 10 Gr., 2 I. M. <sup>5)</sup> God, sund, 1921, Tegl, 5 V. n., 3 V. o., Pumpe, el. L., Tlf. F. 18. <sup>6)</sup> 1 Td. L., god. <sup>7)</sup> 36 Td. L., t. 33. <sup>8)</sup> 3,5 km t. T., 8 km t. St., 17 km t. Lemvig. <sup>10)</sup> 7,5.

Sp. 3. Kl. S. M. Sørensen, f. 97, u. 30.

**Hygum-Houe** pr. Klinkby. 356 + 636 M. 1290 + 1239 ha.

<sup>2)</sup> 400 + 500 Alt., 180 + 200 Sd., O. <sup>3)</sup> 20 og 15 %, ret gode Forhold, præget af I. M., Hørelyst, KFUM og K., 2 Mh. (Gmd. J. Bjerg, Hy., Gmd. C. Jensen, Ho.), en Del t. Valgmgh. og Frimenigh. <sup>4)</sup> 9 I. M., 2 Gr., 1 u. P. <sup>5)</sup> God, 1891, Skifer, 7 V. n., 2 V. o., Vd., el. L., Centralv., Tlf. H. 29. <sup>6)</sup> 1½ Td. L., særd. god. <sup>7)</sup> 27 Td. L., t. 34. <sup>8)</sup> 4,3 km t. H., 3,3 km t. St., 9 km t. Lemvig. <sup>10)</sup> 7. <sup>11)</sup> Jævn Velst. Sm. Egn. Uds. over Hav og Fjord.

Sp. 3. Kl. J. J. Skjødt, f. 98, u. 28.

### Skodborg Herred.

**Lemvig-Nørlem.** 4574 + 579 M. 325 + 1315 ha.

<sup>2)</sup> 2050 + 244 Alt., 365 + 165 Sd., O. i L. <sup>3)</sup> 8 og 10 %, bedst om Eftm., Sognemgh. pr. af

I. M., nyt, sm. Mh. i L., I. M. Smf. i L. (Sp.), Ms.sal i N. (Propr. Bugge), lille Metodistmgh., 73 Fam. og Pers. t. Valgmgh., 58 do. t. Frimgh. <sup>4)</sup> 10 I. M., 4 Soc., 2 C. <sup>5)</sup> Gl., lidt uprakt., Tegl, 8 V. n., 4 V. o., Vd., el. L., Tlf. 168. <sup>6)</sup> 6 Skp. L., sm., Køkkenh. sur og lav. <sup>7)</sup> Bortl. <sup>8)</sup> 1,5 km t. N., Realsk. i L. <sup>10)</sup> 11,5. <sup>11)</sup> Hg. Kappel i N.

Sp. 1. Kl. H. E. Schjørring, f. 74, u. 21. Hjpr. 4. Kl. L. F. Lautrup, f. 92, u. 23.

Kordeg. i L. (4. Kl.): H. Christensen, f. 03, a. 30. Organist (5. Kl.): J. Larsen.

**Lemvig Valgmenighed** (st. 1883, sm. m. Bøvling Valgm. t. 1906, 449 M., fortr. fra Lemvig-N., Vandborg, Fabjerg, Hygum, iøv. fra 18 Sogne. Lemvig Valgm. Kirke benyttes. Fmd. Gmd. Kamstrup Jacobsen, Gudum, L. God Bol. i L. fra 1885, Tlf. L. 52, 10000 Kv. Al. Have): J. M. Busk Sørensen, f. 01, a. 31.

**Frimenighedspræst** (udskilt som Frimenighed fra Valgmenigheden 1925. Tilsl. væs. fra samme Sogne som Valgmgh.): A. Drewsen Christensen, f. 89, a. 25.

**Bøvling-Flynder** pr. Bøvlingbjerg. 1619 + 944 M. 4079 + 3486 ha.

<sup>2)</sup> 1140 + 1060 Alt., 300 + 220 Sd., O. <sup>3)</sup> 20 %. Store I. M. Smf., 3 Mh. (Gmd. Kristensen, Smedsgaard, B.; Lærer Billeskov, Bækmarksbro), 2 KFUM og K., Valgmgh., 550 Sbl. <sup>4)</sup> 3 Gr., 10 I. M. <sup>5)</sup> 1925, Tegl, 11 V., el. Pumpe, el. L., delvis Centralv., Tlf. B. 5. <sup>6)</sup> ½ Td. L., daarl., 2 Td. L. Lund. <sup>7)</sup> 45 Td. L., Selvdr. <sup>8)</sup> 0,7 km t. B., 8 km t. F., 5,4 km t. St., 18 km t. Lemvig (Realskole), Rutebil. <sup>10)</sup> 6,5. <sup>11)</sup> 3 Hg.

Sp. 1. Kl. Provst T. J. C. G. Rendtorff, f. 69, u. 13.

**Bøvling Valgmenighed** (st. 1875, 196 Fam., 178 Enkeltpers. fra Bøvling-F., Fjaltring-T., Dybe-R., Møborg-N., Vandborg-F. Egen Kirke i B. Fmd. Møllejejer Mads Jensen, Bøvlingbjerg. God, stor Pr.bol. fra 1930. Centralv., el. L.): S. Laurson Vig, f. 92, a. 30.

**Gudum-Fabjerg** pr. Lemvig. 1318 + 829 M. 6844 + 3379 ha.

<sup>2)</sup> 950 + 400 Alt., 250 + 150 Sd., O. i G. <sup>3)</sup> 10—20 %. Præges af I. M., 2 Mh., I. M. Smf., 2 Fh., KFUM og K., 25 Fam. t. Valg- og Frimgh., Friskole. <sup>4)</sup> 12 I. M., 1 Gr. <sup>5)</sup> God, 1922, Tegl, 7 V. n., 4 V. o., Vd., W. C., Badev., el. L., Tlf. G. 8. <sup>6)</sup> 1 ha, god. <sup>7)</sup> 28 Td. L., t. 34. <sup>8)</sup> 1 km t. G., 7,5 km t. F., 8 km t. St., 12 km t. Struer og Lemvig, Rutebil. <sup>10)</sup> 5.

Sp. 2. Kl. H. Olsen, f. 90, u. 25.

**Lomborg-Rom** pr. Ramme. 980 + 410 M. 3810 + 2392 ha.

<sup>2)</sup> 480 + 106 Alt., 200 + 250 Sd., O. i L. <sup>3)</sup> 1 Mh., I. M. Smf. (Lærer Ravnsbæk, L.), 1 Fh., KFUM og K., 18 t. Frimgh., 30 t. Valgmgh. <sup>4)</sup> 9 I. M., 2 Gr., 1 C. <sup>5)</sup> 1923, Tegl, 6 V. n., 4 V. o., Brønd, el. L., Tlf. L. 11. <sup>6)</sup> 1 Td. L., nyanl. nogenlunde. <sup>7)</sup> 12 Td. L., t. 33. <sup>8)</sup> 4 km t. R., 4 km t. St., 7 km t. Lemvig. <sup>10)</sup> ? <sup>11)</sup> Gode.

Sp. 2. Kl. C. Ottesen, f. 68, u. 13.

**Møborg-Nees** pr. Bækmarksbro. 1186 + 874 M. 4965 + 3687 ha.

<sup>2)</sup> 625 + 425 Alt., 240 + 190 Sd., O. <sup>3)</sup> 15—20 og 15 %, særd. gode, præget af I. M., 1 Mh. (N.), I. M. Smf. (M.: Gmd. Kr. Kvolsbæk, N.: Propr. A. Andersen), KFUM og K., Sdsk., 2 Fh., 195 Sbl. <sup>4)</sup> 10 I. M., 3 Gr. <sup>5)</sup> 1915, Tegl, 6 V. n., 4 V. o., Vd., el. L., Tlf. Bækmarksbro 85, Sidebyg. fra 1920. <sup>6)</sup> 1 Td. L., god. <sup>7)</sup> 11 Td. L. (8 Mose),

udl. <sup>8)</sup> 0,7 km t. M., 10 km t. N., 2 km t. St., 19 km t. Lemvig. <sup>10)</sup> 11. <sup>11)</sup> Mange fattige.

Sp. 2. Kl. A. M. J. Jensen, f. 92, u. 31.

**Nørre-Nissum** pr. Lemvig. 1266 M. 2096 ha.

<sup>2)</sup> 1375 Alt., 225 Sd., løse Stole ofte i Brug, O.

<sup>3)</sup> God Kkg., gode, præg. af I. M., I. M. Højsk. og Seminarium, 1 Mh., stort I. M. Smf., KFUM og K, ca. 100 t. Valg- og Frimgh. <sup>4)</sup> I. M. <sup>5)</sup> God, 1888, 5 V., 5 K. n., 4 K. o., Vd., el. L., Tlf. Nr. Nissum Seminar. 1. <sup>6)</sup> 2 Td. L., god, bygg., ingen Frugt, en Dam. <sup>7)</sup> 22 Td. L., Selvdr. <sup>8)</sup> 1,5 km t. Kirken, 9 km t. Lemvig, gode Rutebilforb. <sup>10)</sup> 4,5.

Sp. 2. Kl. N. O. Nielsen, f. 92, u. 26.

**Resen-Humlum** pr. Humlum. 947 + 993 M. 2537 + 1499 ha.

<sup>2)</sup> 733 + 685 Alt., 200 + 120 Sd., O. <sup>3)</sup> Kkg.

ustadig, bedst i R., i R. overv. I. M., i H. stærke Modsaetn., men I. M. i Flertal, præget af Humlumsbev. og ukirk. Stationsby, 2 Mh. (Lærer V. A. Tanghøj, R. v. Skole pr. Struer), KFUM (40), Pigem., 1 Fh. <sup>4)</sup> 4 I. M., 5 „Humlumbev.“, 3 K. C., 1 Soc. <sup>5)</sup> Smuk Beligg. v. Limfjorden, sm., lidt usolid Villa, 2 Etager m. Kviste, 1894, Skifer, 7 V., 2 K., Pumpe, Kld. under hele Huset, Tlf. H. 56. Hovedrep. 19. Ligger i H. <sup>6)</sup> 1½ Td. L., For- og Baghave, lidt Bøgeskov i Nord, stor. <sup>7)</sup> 5 Td. L., t. 32. <sup>8)</sup> 6 km t. R., 2 km t. St., 4 km t. Struer

(Realsk.). <sup>10)</sup> 4,6. <sup>11)</sup> R.: Landbr., H.: Mange Tjenestemænd, 2 Stationer, H. (stor St.by) og Odde-sund Færgeoverfart.

Sp. 2. Kl. C. H. Krause, f. 70, u. 19.

**Tørring-Heldum** pr. Lemvig. 638 + 110 M. 1686 + 441 ha.

<sup>2)</sup> 167 + 186 Alt., 140 + 70 Sd. <sup>3)</sup> 9—10 %. Lille fast Kreds. Flink Bef., Hørelyst, 1 Mh. (Smedem. John Nielsen, T.), Ungdm., 22 Fam. Sbl., gode Forh., 1 Fh. <sup>4)</sup> Kun eet Raad: 3 I. M., 3 Gr. <sup>5)</sup> Udm., 1877, Rør, 7 V., 2 K., Pumpe i Br., el. L., Tlf. T. Kirke 1, ualm. smukt, men lavtligg. ml. Bakker. <sup>6)</sup> 1 Td. L., god, ved Sø og Eng, 3 Td. L. bakket Plantage. <sup>7)</sup> 22 Td. L., Selvdr. <sup>8)</sup> 0,5 km t. T., 3 km t. H., 4 km t. Lemvig. <sup>10)</sup> 6. <sup>11)</sup> Som Helhed velst.

Sp. 3. Kl. P. A. A. Roessaard, f. 91, u. 29.

**Venø** pr. Struer. 279 M. 641 ha.

<sup>2)</sup> 276 Alt., 63 Sd. <sup>3)</sup> 10—12 %, meget Liv og Hørelyst, I. M. overv., 1 Mh. (P. Flyvholm, V.), Pige-f. (15). <sup>4)</sup> 5 I. M., 1 Gr. <sup>5)</sup> God, 1871, Cement, 8 V., Brønd, sm. beligg. midt paa Øen. <sup>6)</sup> 0,2 ha, nogle Frugttræer og -buske, v. 5 Td. L. Plantage. <sup>7)</sup> Ingen. <sup>8)</sup> 1 Times Sejlads t. Struer. <sup>10)</sup> 5,7. <sup>11)</sup> Overv. Fiskere, smaa Kaar. Pr. er till. Lærer (4 Skoledage) og Kirkesanger.

Sp. 2. Kl. J. Bækgaard, f. 00, u. 31.

### Hammerum Herreds Provsti.

Provst (1. Kl.): C. L. Smidt, Herning.

Provstiudvalg: Amsraadsmedl. P. Bækgaard, Næstholt pr. Gjødstrup, og Krediforeningsdir. J. Clausager, Sinding pr. Herning.

**Herning.** 10866 M. 2661 ha.

<sup>2)</sup> 3353 Alt., 800 Sd., O. <sup>3)</sup> God, I. M. præger Sognemgh., I. M. Smf. (500, Fabrikant J. C. Truel-sen), Mh., KFUM (egen Bygn.) og K (egen Bygn.), 10 % af Bef. t. Valgmgh., der udgør en Kreds af K. S., D. d. U. (800), Højskolehj. <sup>4)</sup> 8 I. M., 3 Gr., 4 Arb. <sup>5)</sup> Særd. god, 1893, Skifer, 5 V. n., 5 V. og K. o., Vd., W. C., Badev., el. L., Centralv., Tlf. 417. <sup>6)</sup> 4061 Kv. Al. Grund, god. <sup>7)</sup> Ingen. <sup>8)</sup> Gymn. i H. <sup>10)</sup> 10,5. <sup>11)</sup> Som Helhed gode, dog f. T. en Del aaben og skjult Nød.

Sp. 1. Kl. Provst C. L. Smidt, f. 80, u. 21.

Rkp. 2. Kl. (Rkp. bor i en Villa, som Mgh.smf. ejer; kan ved Embedsled. formentlig ikke forventes stillet til Raadighed som Præstebol. mere. Lejen f. T. 1/8 af Grundlønnen, 1915, Tegl, 3 V. n., 1 V., 2 K. o., Vd., W. C., el. L., Tlf. 618, 638 Kv. Al. Have): O. J. Sørensen, f. 91, u. 24.

Kordeg. (3. Kl.): J. Bjergved, f. 88, a. 27.

Organist (7. Kl.): Frk. M. Christensen, f. 75, a. 07.

**Valgmenigheden Herning-Gjellerup** (st. 1904, 291 + 133 Medl., fortr. fra Herning, Gjellerup, Rind, Snebjerg, men ialt fra 14 Sogne i Hammerum Herr. Herning Sognekirke og G. Valgmgh.-kirke benyttes hver Helligd., de andre lejligheds-vis. Fmd.: H.: Gmd. Okkels Birk, Helstrup, Snebjerg; H.: Gmd. Kr. Birk, Lægdsgaard, Ikast. — Præsten bor i privat Bolig i H., Tlf. H. 652): E. Terkelsen, f. 63, a. 04.

**Aulum-Hodsager.** 2554 + 637 M. 6982 + 3686 ha.

<sup>2)</sup> 2000 + 400 Alt., 600 + 200 Sd., O. <sup>3)</sup> 20 %, meget aand. Liv, I. M. præger Arb., 2 Mh. (A., H.), 9 Samtalekredse, 2 KFUM og K, 8 Sdsk., ca. 90 Sbl. t. Valgmgh. <sup>4)</sup> 12 I. M., 2 Gr. <sup>5)</sup> Udm., sund, 1883, Udhus fra 1926 m. Garage, Skifer, 6 V., 5 K., Vandværk, el. L., Tlf. A. 13. <sup>6)</sup> 2 Td. L., mest Park, dels nyanl., rigelig Bærfrugt,

faa Frugttr., sm. beligg. <sup>7)</sup> 30 Td. L., t. 36. <sup>8)</sup> 8 km t. H., St. og alle Slags Handl. i A., stor St.by (809 M.), 16 km t. Holstebro, 20 t. Herning. <sup>10)</sup> 9,5. <sup>11)</sup> Mange i smaa Kaar, nøjsom Bef.

Sp. 1. Kl. E. G. Søndergaard, f. 97, u. 27.

**Valgmenigheden Aulum-Vinding-Vind** (st. 1922, 131 Husstande + 74 Enkeltpers. fra nævnte 3 Sogne, hvis Sognekirke benyttes. Fmd. Konsulent Niels Offersen, „Ramskoville“ pr. Sorvad. God Pr.bol. i A., 1923, 5 Skp. L. Have, Tlf. A. 66): H. P. Juul Nyholm (VI), f. 70, a. 22.

**Bording-(Kristianshede).** 2758 M. 9640 ha.

<sup>2)</sup> ? Alt., 400 + 250 Sd., O. <sup>3)</sup> Ret god Kkg., 4 Mh., en Del I. M. (Indremiss. A. Pedersen, B.), <sup>4)</sup> 12 I. M., 1 Soc. <sup>5)</sup> God, 1927, Rør, 10 V., Pumpe, Centralv., el. L. <sup>6)</sup> ¼ Td. L., i Forb. m. en Plantage. <sup>7)</sup> 38 Td. L., t. 33. <sup>8)</sup> 8 km t. K., 3,5 km t. St., ca. 21 km t. Herning, Rutebil. <sup>10)</sup> 10. <sup>11)</sup> Mange Husmd. Store Afstande. (488 M. i B. St.by.)

Sp. 1. Kl. K. A. Brossmann (I), f. 87, u. 21.

**Ikast-(Faurholt-Isenvad).** 4098 M. (heraf 1607 i Ik. By). 11315 ha.

<sup>2)</sup> 1200 + 200 Alt., 400 + 120 Sd., O. <sup>3)</sup> I Ik. og F.: 10 %, 4 Mh., 5—6 Mgh.smf., 4 KFUM og K, 1 Foredragsf., ca. 12 Fam. Sbl. <sup>4)</sup> 14 I. M., 1 Valgmgh. <sup>5)</sup> Velh., 1870, Skifer, 8 V., 2 Loftk., Vd., el. L. <sup>6)</sup> Ca. 1 Td. L., tildels opfyldt Mose. <sup>7)</sup> 12 Td. L. Ager + 14 Td. L. Eng, t. 35. <sup>8)</sup> 5 km t. F.: 7 km t. Is., ca. 11 km t. Herning. <sup>10)</sup> 6. <sup>11)</sup> Flere Trikotagefab., Kkp. præd. den 2. og 5. Søndag samt 2. Helligd. i Ik. og F.

Sp. 1. Kl. O. V. Krarup, f. 69, u. 18.

Rkp. 3. Kl. (Opl. særl. f. Isenvad. 840 M., 491 Alt., 200 Sd., O. <sup>3)</sup> 10 %, 1 Mh., I. M. Smf. (50, Gmd. Sv. Larsen, L. Nørlund), KFUM og K, 1 Fh. <sup>4)</sup> 6 I. M. <sup>5)</sup> God, i Isenvad, 1911, Tegl, 4 V., 3 K., Centralv., Pumpe i G., el. L., Tlf. Isenvad

26, køn, hygg. <sup>6)</sup> 3 Skp. L., ringe. <sup>8)</sup> 6,5 km t. Ikast, 13 km t. F. <sup>10)</sup> 7. <sup>11)</sup> Jævne, Distriktsd., egne Kirkebøger og Konf.): N. C. J o h a n s e n, f. 00, u. 31.

**Rind-(Kølkær)** pr. Herning. 1543 + 870 M. 11291 ha.

<sup>2)</sup> 303 + 350 Alt., 120 + 120 Sd., O. <sup>3)</sup> 5 %, velv. kirk. int. Bef., dels Gr., dels I. M., en mdl. Gudstj. i Kollund, 2 Mh., I. M. Smf., KFUM og K (i Lind og K.), 2 gr. Ungdf., 1 Fh., 5 Gymnastikh. m. m., ca. 140 Sbl., enkelte Advent. <sup>4)</sup> 7 Gr., 6 I. M. <sup>5)</sup> God, hygg., sund, 1879, Tegl, 8 V. n., 2 V. o., Pumpe, Centralv., Tlf. Lind 20. <sup>6)</sup> 2 Td. L., sm. e. Egnens Forh., gl. Træer. <sup>7)</sup> 100 Td. L., Selvdr. <sup>8)</sup> ½ km t. R., 10 km t. K., ca. 4 km t. Studsgaard St., 6 km t. Herning. <sup>10)</sup> Ca. 12. <sup>11)</sup> Jævne.

Sp. 1. Kl. H. F. H a n s e n, f. 76, u. 15.

**Arnborg-(Fasterholt)** pr. Herning. 637 + 386 M. 6680 ha.

<sup>2)</sup> 302 + 333 Alt., 140 + 140 Sd., O. H. <sup>3)</sup> 10 og 19 %. Gode, præges meget af I. M., gennemg. velv. Bef., megen gldags Gudsfr. i A., 2 I. M. Smf., Friskole i F., smaa KFUM og K, ret stor D. d. U. <sup>4)</sup> 5 I. M., 7 Gr. <sup>5)</sup> God, sm. beligg., nær Rind Aa, 1898, Tegl og Cementsten, 5 V. n., 3 V. o., Vd., ingen Konf.stue, store Vær., bekvem, udm. Kælderpl., Tlf. A. 16. <sup>6)</sup> ½ Td. L., ret god, mager Jord, 2 Td. L. Plantage. <sup>7)</sup> Ingen. <sup>8)</sup> 1,5 km t. A., 8 km t. F. Kirke og St., 14 km t. Herning, Rutebil. <sup>10)</sup> 6,4. <sup>11)</sup> Overv. Smaakaarsfolk.

Sp. 2. Kl. E. M. T h u l e s e n, f. 98, u. 30.

**Assing** pr. Kibæk. 1871 M. 6952 ha.

<sup>2)</sup> 800 Alt., 250 Sd., O. <sup>3)</sup> God Kkg., gode Forh., 1 Mh. (Kibæk: Kbmd. H. M. Jensen), 1 Fh., K. S. (Tømrrer Andreassen, Kibæk), I. M. præger det aand. Arb., store KFUM og K, enk. Sbl. t. Valgm. <sup>4)</sup> 5 I. M., 2 Gr. <sup>5)</sup> God, 1908, Tegl, 6 V. n., 2 V. o., Vd., ikke Konf.stue, Tlf. Kibæk 43. <sup>6)</sup> 1 Td. L., let Jord, smukke Granplantninger, god Læ. <sup>7)</sup> Ingen. <sup>8)</sup> 2 km t. Kibæk, 2 Mil t. Herning. <sup>10)</sup> 6. <sup>11)</sup> Læge, Apotek, Politist.; i K. St. by 533 M.

Sp. 2. Kl. J. B a c h e v o l d, f. 84, u. 22.

Hjpr. O. H ø j l a n d, f. 04, u. 31.

**Gjellerup** pr. Hammerum. 2474 M. (772 i Hammerum). 5809 ha.

<sup>2)</sup> 1483 Alt., 275 Sd., O. <sup>3)</sup> 12—15 %, 2 Mh. (Gmd. Karl Højgaard, G.; Gmd. N. Kjærsgaard Hauge, H.), store I. M. Smf., KFUM og K, Børnegudstj. osv., Valgmgh. (Filial t. Herning Valgm.) m. Kirke i Hammerum, 1 Højskolehjem. <sup>4)</sup> 6 I. M., 2 Gr. <sup>5)</sup> 1901, Skifer, 6 V., 3 Gæstev., el. Pumpe, Centralv., stor Kld., el. L., Tlf. Hammerum 77. <sup>6)</sup> 1½ Td. L., jævn god. <sup>7)</sup> 11 Td. L., bortl. <sup>8)</sup> 2 km t. St., 6 km t. Herning (Latinsk.). <sup>10)</sup> 7. <sup>11)</sup> Gode soc. Forh., en Del Tekstilfabrikvirks. i Hammerum. Meget velv. Bef.

Sp. 2. Kl. J. E. A. G. N i e l s e n - V r a d s, f. 75, u. 19.

**Skarrild-(Karstoft)** pr. Kibæk. 774 + 492 M. 9783 ha.

<sup>2)</sup> 200 + 104 Alt., 125 + 140 Sd., O. <sup>3)</sup> 8 og 6 %, 1 Mh., 2 I. M. Smf., KFUM og K, 2 Fh., Friskole, gr. Ungdf. <sup>4)</sup> 7 Gr., 5 I. M. <sup>5)</sup> Udm., 1894, Skifer, 8 V., Pumpe, Tlf. S. 4. <sup>6)</sup> 1 ha, parklign., meget sm., m. Dam og Aa. <sup>7)</sup> 45 Td. L., t. 33, 67 Td. L., Selvdr., heraf 30 Hede, 22 Plantage. <sup>8)</sup> 7 km t. K., 7,5 km t. St., 22 km t. Herning. <sup>10)</sup> 7,7. <sup>11)</sup> Propr.gd. Nr. Karstoft. Nøjsom Hedebefolk.

Sp. 2. Kl. H. S. V. I n g e r s l e v, f. 02, u. 30.

**Snejbjerg-Tjerring** pr. Gødstrup. 1209 + 619 M. 3418 + 3287 ha.

<sup>2)</sup> 332 + 185 Alt., 250 + 85 Sd., O. i S. <sup>3)</sup> 7 og 8 %. Gode Forh., 2 Mh. (Snejbjerg: Lærer Hede-gaard, S.); 1 Fh., I. M. Smf., KFUM og K, en Del „Dømmere“ i T. <sup>4)</sup> 4 I. M., 1 G., 2 u. P. <sup>5)</sup> I Gødstrup, ved en Sø, 1869, Tegl, 11 V., Centralv., el. L., Vd., Artes. Brønd, Tlf. Gødstrup 2. <sup>6)</sup> ½ ha, sm. <sup>7)</sup> 5 ha, Selvdr. <sup>8)</sup> 3½ km t. S., 1,9 km t. T., ½ km t. St., 6,8 km t. Herning. <sup>10)</sup> 7.

Sp. 2. Kl. A. J. T i n d b o r g, f. 71, u. 02.

**Studsgaard-Haunstrup.** 818 + 428 M. 4287 ha.

<sup>2)</sup> 475 + 239 Alt., 270 + 230 Sd., O. <sup>3)</sup> 11 og 20 %. I. M. overv. i S., gldags Gudsfrigt og Hørelyst i H., 3 Mh. (S.: Gmd. J. Jensen, Ny Vols-gaard, S., H.: Gmd. M. Mathiasen, Tanderupkær, S., Gmd. J. L. Knudsen, H. pr. Herning), 2 KFUM og K, 11 Sbl. t. Valgmgh. <sup>4)</sup> 7 I. M., 4 Gr., 1 C. <sup>5)</sup> I Tanderupkær, god, Vinkelbyg., 1921, Tegl, 5 V. n., 2 V. o., Konf.stue, Vd., el. L., Tlf. Tanderup-kær 33. <sup>6)</sup> ¾ Td. L., ny, bliver god. <sup>7)</sup> Ingen. <sup>8)</sup> 2,5 km t. S., 4,4 km t. H., 3,6 km t. St., 9,5 km t. Herning (Gymn.). <sup>10)</sup> 7,2. <sup>11)</sup> Udstrakt, bakket, Hede, Mose, Plantage, især i H.

Sp. 2. Kl. R. H. K n u d s e n, f. 03, u. 29.

**Sunds-(Ildskov).** 1215 + 765 M. 11580 ha.

<sup>2)</sup> 858 + 518 Alt., 150 + 180 Sd., O. <sup>3)</sup> 18 og 10 %, gode, I. M. præger alt kirk. Arb., Ærbød. og Velv. Kkg. i I. ofte afh. af Vejret. 3 Mh. (Sp., I.: Gmd. J. P. Søgaard, Munklinde: Mejeribest. B. Petersen), 3 Mh., 2 KFUM og K, Ærbød. og Velv. overf. Kirken, 2 Fh., 6 Fam. t. Valgmgh. <sup>4)</sup> 8 I. M., 5 u. P. <sup>5)</sup> 1922, Cement, 5 V. n., 3 K. o., Brønd, el. L., stor Glasveranda, Tlf. S. 49. <sup>6)</sup> ¾ Td. L., sm. beligg. v. Sunds Sø. <sup>7)</sup> Ingen. <sup>8)</sup> 10 km t. I., St. i S., 9 km t. Herning. <sup>10)</sup> 10,9. <sup>11)</sup> Jævne, lige Kaar. Opdyrk. Hede, Plantager.

Sp. 2. Kl. A. F r ø k j æ r - J e n s e n, f. 03, u. 30.

**Sønder Felding-(Troldhede).** 1118 + 929 M. 7019 ha.

<sup>2)</sup> 696 + 463 Alt., 200 + 180 Sd., O. <sup>3)</sup> 12 %, gode, præg. af I. M., 2 Mh. og I. M. Smf. (S.: Gmd. And. Vig, Overby, S.; Gmd. K. C. Knudsen, T.), KFUM og K, 1 Fh., D. d. U. i S. <sup>4)</sup> 8 I. M., 5 Gr. <sup>5)</sup> Ganske god, Centralv., 1790, Tegl, 7 V. m. m., Pumpe, køn m. Bindingsværk t. Gaarden, lavt t. Loft, Tlf. S. 62. <sup>6)</sup> 1 Td. L., sm., gl. Træer, Kanal. <sup>7)</sup> 50 Td. L., t. 38. <sup>8)</sup> 1,5 km t. S., 7 km t. T., 1 km t. St., 30 km t. Herning. <sup>10)</sup> 9. <sup>11)</sup> Jævn, nøjsom. T. Distr. hører til Bølling Herr.

Sp. 3. Kl. W. F. J o h a n s e n, f. 97, u. 31.

**Timring-(Tiphede)** pr. Vildbjerg. 990 + 245 M. 6646 ha.

<sup>2)</sup> 770 + 60 Alt., 300 + 150 Sd. <sup>3)</sup> 15 og 10 %. Rolige, stor kirk. Int. I. M. præger d. aand. Liv (Jørg. Dahl Knudsen, T.), 3 Mh., 1 Fh., gode, sunde Forh. <sup>4)</sup> 10 I. M., 2 u. P. <sup>5)</sup> God, 1900, Tegl, 5 V. n., 3 V. o., el. L., Vd. (ikke godt), ret prakt., Tlf. T. 8. <sup>6)</sup> 6 Skp. L., god, fra 1901. <sup>7)</sup> 0. <sup>8)</sup> 7,5 km t. T., 3 km t. St., 18 t. Herning, Rutebil. <sup>10)</sup> 10. <sup>11)</sup> Møltrup Optagelsehjem i Past. Hedesogn. Mange i smaa Kaar.

Sp. 2. Kl. H. I. Ø s t e r b y, f. 01, u. 27.

**Vildbjerg-Nøvling.** 1803 + 611 M. (895 i V. By). 3521 + 1925 ha.

<sup>2)</sup> 1300 + 350 Alt., 440 + 170 Sd., O. <sup>3)</sup> 15 og 10 %, 2 Mh., 2 I. M. Smf. m. 4 Samtalekredse (Landpost M. Lindholt, V.; Lærer Knudsen, N.), K. S. 98 (Slagter J. Christensen, V.), 1 Fh., 2 KFUM og K, gr. Ungdf., lidt Sektv. <sup>4)</sup> 12 I. M., 1 Gr. <sup>5)</sup> God, tør, ligger lavt og koldt, 1886 og 94, Tegl, 8 V. n., 2 V. o., Vd., Tlf. V. 68. <sup>6)</sup> 2 Td. L., god Køkkenh., sm., kun lidt Træfr. <sup>7)</sup> 46 Td.



L., Selvdr. <sup>8)</sup> 1,2 km t. V., 5 km t. N., 16 km t. Herning. <sup>10)</sup> 9. <sup>11)</sup> Jævn Velst.  
 Sp. 2. Kl. P. J. Bastrup, f. 82, u. 21.  
**Ørre-Sinding** pr. Herning. 515 + 682 M. 3158 + 2739 ha.  
<sup>2)</sup> 400 + 530 Alt., 90 + 90 Sd., O. <sup>3)</sup> 10 og 12 %, 2 Mh. og 2 I. M. Smf., KFUM og K i S., D. d. U. og Foredragsf. i Ø., nogen Dømmerbev. m. egen Præst og Skole i Tjørring. <sup>4)</sup> 4 I. M., 7 Gr., 1 Soc. <sup>5)</sup> God, 1893, Skifer, 5 V., 1 K. n., 2 V. o., Pumpe i K., Badev., el. L., Tlf. Ø. 36. <sup>6)</sup> 3 Td. L., parklign., med Kanaler, Aa og Kilde, mange gl. Løvtræer, sm. <sup>7)</sup> 26 Td. L., bortf. <sup>8)</sup> 0,8 km t. Ø., 6 km t. S., 8 km t. St., 16 km t. Herning, Rutebil. <sup>10)</sup> 9,2. <sup>11)</sup> Jævne.  
 Sp. 2. Kl. E. S. Brabrand, f. 91, u. 22.  
**Simmelkær Sogn**, Anneks til Grove og Ilderhede Kirkedistr., Hoven Sogn (administreres kirk. under Hammerum Herreds Provsti).

## Aarhus Stift.

**Biskop:** F. C. Bruun-Rasmussen (K.<sup>2)</sup>).

**Stiftsprovst:**

Bispekontor, Stiftsøvrighedens og Stiftskassererkontor: Fredensgade 36 (Kl. 10—1). Tlf. 2422 og 3219 (Stiftskassererkontoret). Stiftskassererkont. Postkonto: 6715.  
 Stiftsfuldmægtig og Amanuensis: ex. jur. N. C. Starup, f. 75, u. 20.  
 Stiftskasserer: H. P. Højsgaard, f. 86, u. 19. Biskoppens Tlf. 1750, Fredensgade 36.

## Aarhus Amt.

**Aarhus Købstads-Hasle Herreders Provsti.**

Provst (3. Kl.):

Provstiudvalg: Smed C. M. Caspersen, de Mezasv. 7, og Murerm. M. P. Mogensen, Niels Juelsg. 65, begge Aarhus.

**Aarhus Domkirke.** 17603 M.

<sup>2)</sup> 4342 Alt., 1500 Sd., O. <sup>3)</sup> Mh., KFUM og K fælles for Domsognet og Frue Sogn, Metodistmgh., K. S., Valgmgh.kirke, Rom.-katolsk do. <sup>4)</sup> 8 Soc., 7 kirk. Fællesliste. <sup>5)</sup> Smuk, hersk., ligger sm. v. Kystvejen, 1906, 3 Etager, 9 V., flere K., Badev., Vd., Gas, el. L., Tlf. 1674. Dyr at bebo. <sup>6)</sup> Lille Blomsterhave. <sup>8)</sup> 8 Min. t. Kirken. <sup>10)</sup> 10,8. <sup>11)</sup> Distriktsdeling (uden videre prakt. Betydn.), organ. Mgh.pleje i hvert Distr.

Sp. 1. Kl.

1. Rkp. 1. Kl. (lejet Bol., Tlf. 5915): P. L. v. Beck Boeck, f. 78, u. 25.

2. Rkp. 2. Kl. (1. Kl.) (lejet Bol. Skoleg. 15, Tlf. 3437). C. F. Wagner, f. 71, u. 11.

Alterdegn (1. Kl.): O. Nielsen, f. 79, a. 23.

Organist og Kantor (5500 Kr.): J. Nielsen, f. 84, a. 15.

**Vor Frue Kirke og Hospitals K.** 23259 M.

<sup>2)</sup> 4000 + 100 Alt., 750 + 80 Sd., O. <sup>3)</sup> Betydningsløs Distriktsdel., jævnt god Kkg., mange stadike Kirkegængere. Møder f. Gamle, KFUM og K fælles m. Doms., K. S. (400, fælles f. Byen, Sp.). <sup>4)</sup> 2 C., 2 Gr., 2 I. M., 9 Soc. <sup>5)</sup> Villa fra 1870, købt og rest. 1923, 4 V. n., 5 o., Centralv., Vd., W. C., el. L., Tlf. 4222, efterhaanden velindr. <sup>6)</sup> Ganske lille. <sup>10)</sup> 10,8. <sup>11)</sup> Uden for Regul. 1150 Kr. som Hospitalspr., 120 Kr. „Huslejehj.“

Sp. 1. Kl. J. C. Balslev, f. 82, u. 23.

1. Rkp. 2. (1.) Kl. (god Bol., Villa, købt 1920, Kaserneboulev. 9, Skifer, 7 V., Vd., el. L., W. C., 1000 Kv. Al. Have, Tlf. 1790): Provst H. L. Larsen, f. 71, u. 17.

2. Rkp. 2. Kl. (lejet Bol., Frederiksg. 78 A): N. C. Møgelvang Nielsen, f. 96, u. 25.

Alterdegn (1. Kl.): J. C. Jensen, f. 68, a. 06.

Organist (3000 Kr.): K. S. Birkefeldt, f. 87, a. 16.

**Sct. Pauls Kirke.** 12970 M.

<sup>2)</sup> 4068 Alt., 900 Sd., O. <sup>3)</sup> Org. Mgh. arb., Mh. Ebenezer indv. 21 (Indremiss. Udsen), KFUM og K, K. S. (50, Sp.), Sct. Pauls Kirkekreds (120 Fam., Sp.). <sup>4)</sup> 8 kirk., 7 Soc. <sup>5)</sup> God, 1887, Marselisborg Allé 11, Skifer, 5 V. n., 5 V. og Kv. o., W. C., Badev., Gas, el. L., Vd., Tlf. 3521. <sup>6)</sup> 1200 m<sup>2</sup>, ikke god. <sup>8)</sup> 10 Min. t. St. <sup>10)</sup> 10,8.

Sp. 1. Kl. C. A. Sølling (R.\*), f. 75, u. 22.

Rkp. 2. Kl. (lejet Bol. Tietgenspl. 11, Tlf. 2742): C. Mohr, f. 71, u. 14.

Alterdegn:

Organist og Kantor (3600 Kr.): G. Fjelrad.

**Sct. Johannes Kirke-(Christians Kirke).** 14336 M.

<sup>2)</sup> 2225 Alt., 600 + 100 Sd., O. <sup>3)</sup> Kkg. som Regel god om Fmd., daarlig om Eftm., afh. af Vejret. Som i et Arbejderkvarter, 1 Mh., Mgh.smf. (110, Sp.), en Del Sektv. <sup>4)</sup> Sct. Johannes K.: 9 Soc., 3 I. M., 2 Gr., 1 C., Christians K.: 4 Soc., 2 kirk. <sup>5)</sup> Udm., 1912, Tegll. 6 V., 1 K., Vd., Badev., overalt Linoleum, Gas, el. L., ligger højt og frit, Tlf. 2136. <sup>7)</sup> 1300 m<sup>2</sup>, sm., i Forb. m. Plantning v. Kirken. <sup>8)</sup> ¼ Times Gg. t. C., ½ Times Sporvognstur t. St. <sup>10)</sup> 10,8. <sup>11)</sup> Sognet omf. det meste af Aarhus Mark, under stærk Bebygg., Jydsk Fødeanst. (aarl. 1337 Børn, Daab hver Torsdag, herfor ekstra 600 Kr.), stort Kirkebogsarbejde, Kvindehølpens Pigeheim, Børnehjem, 2 Kaserne, hvoraf en beboes af husvilde. Barakker, Kommunehosp.

Sp. 1. Kl. J. C. Sennels (R.\*), f. 69, u. 16.

Rkp. 2. Kl. (lejet Bol. Skovvej 26 B, Tlf. 5836, 1,5 km t. C.): Ø. A. E. V. Schlawitz, f. 00, u. 25.

Alterdegn (3. Kl.): P. R. Krogh, f. 68, a. 20.

Organist og Kantor (1500 Kr.): F. Allin.

Kkp. 4. Kl. (har Christians K. Distr. som sær. Distr., 2000 M., 106 Alt., 100 Sd., velv. Bef. m. ret stærk Saml. om Kirken. Vaagn. kirk. Int. En Del

Sektv. I Mghr. 4 Soc., 2 kirk. Lejet Bol. Kongsbergsg. 5, Tlf. 3745, 1,5 km t. Sct. Johannes K., 3,5 km t. Hovedbanen, 2 Fødehjem): P. S. N. Bræmme, f. 93, u. 28.

Alterdegn (700 Kr.): H. C. Hansen, f. 85, u. 26.

Organist (700 Kr.): M. Olesen, f. 97, a. 26.

### Sct. Lukas Kirke. 13111 M.

<sup>2</sup>) ? Alt., 750 Sd., O. <sup>3</sup>) Gode, folkekirk. Forh., Mgh.smf. (Sp.), Bibelkredse, Mgh. pleje, Bladudd., Sdsk., KFUM og K fælles m. Sct. Pauls Sogn, FDF, Mgh.lokaler i Kirken. <sup>4</sup>) 10 Soc., 2 Gr., 2 I. M., 1 K. C. <sup>5</sup>) Lejet Bol. de Mezasv. 23, Tlf. 4002. <sup>10</sup>) 10,8.

Sp. 1. Kl. F. P. Fog-Petersen, f. 85, u. 23.

Rkp. 2. Kl. (ingen Emb.bol., Tlf. 4277): P. A. Petersen, f. 96, u. 26.

Alterdegn (2. Kl.): R. Andersen, f. 92, a. 23.

Organist og Kantor (1500 Kr.): H. Schmidt, f. 03, a. 26.

**De Døvtummes Mgh.** P. F. Hansen (VI), f. 90, a. 28.

**Valgmenigheden Aarhus** (st. 1886 som Annex til Bering, selvst. 1904, 450 Medl. Fortr. Tilsl. fra Aarhus, Egaa, Lisbjerg, Holme-T. Aarhus Valgmgh.kirke, Skjerring, Egaa og Ry Stationsbys Kirker benyttes. God Bolig, Paul M. Møllersvej 4, opf. 1907, købt 20, Tlf. Aarhus 4717. Valgm. Fmd.: Gmd. Rs. Bendixen, Frydenslund, Aarhus): A. Højmark, f. 65, a. 04.

### Hasle Herred.

**Aaby pr. Aabyhøj.** 4455 M. 447 ha.

<sup>2</sup>) 900 Alt., 250 Sd., O. <sup>3</sup>) 5 %. Forstadsforh., velv. Bef., 1 Mh. (Fabrikant Stæhr), 1 Fh., I. M. Smf. (150), KFUM og K, 10 Fam. Sbl., alle Sl. Sekter. <sup>4</sup>) 2 I. M., 1 C., 6 fris. <sup>5</sup>) God, 1900, Cement, 8 V., Vd., Gas, el. L., delv. Centralv., Tlf. Aabyhøj 50. <sup>6</sup>) ½ Td. L., god. <sup>7</sup>) Ingen. <sup>8</sup>) 3 km t. Aarhus, Rutebil. <sup>10</sup>) 4,2. <sup>11</sup>) Meget uensartede. Talrig Arbejderbef., fuldst. Købstadforh., Folketallet stærkt voksende.

Sp. 1. Kl. H. O. Hansen, f. 77, u. 08.

**Brabrand-Sdr. Aarslev.** 2650 + 512 M. (1784 i B. By). 1684 + 645 ha.

<sup>2</sup>) 961 + 133 Alt., 350 + 100 Sd., O. <sup>3</sup>) 8 %. I. M. Kreds (20, Smed Middelbo, B.), 1 Mh., Sdsk., Bladudd., Y. M. Kredse, K. S. 98 (25), KFUK (20), lidt Sektv. <sup>4</sup>) 4 Gr., 1 I. M., 4 u. P., 5 Soc.

<sup>5</sup>) Særd. god, 1875, Tagpap, 6 V. n., 5 V. o., Vd., Gas, el. L., Tlf. B. 23. <sup>6</sup>) 0,5 ha, god. <sup>7</sup>) 4½ ha Eng, udl. pr. Aar. <sup>8</sup>) 2 km t. Sdr. A., Realsk. i B., 7 km t. Aarhus. Rutebil. <sup>10</sup>) 6. <sup>11</sup>) 3 Fabrikker. Uensartede soc. Forh. 1 Hg. omd. t. Fredshjem (25 Piger). Naturskønt.

Sp. 1. Kl. C. V. Hvidt, f. 90, u. 31.

**Vejlby pr. Riis Skov.** 4819 M. 1349 ha.

<sup>2</sup>) 300 Alt., 150 Sd., O. <sup>3</sup>) 5 %. Mange søger Aarhus. Meget blandede, Forstadsogn, 1 Mgh.-hus, I. M. Smf. (Repræsentant Jacobsen), 2 Fh., K. S. (Sp.), folk. Ungdf. <sup>4</sup>) 5 Soc., 3 Gr., 2 I. M. <sup>5</sup>) Udm., sm. beligg., 1884, Skifer, 10 V., Vd., Gas, el. L., Tlf. Riisskov 9401. <sup>6</sup>) 1 Td. L., sm. <sup>7</sup>) Ingen. <sup>8</sup>) 2 km t. St., 4 km t. Aarhus' Centrum, Rutebil 10 Gg. dgl. <sup>10</sup>) 8,5. <sup>11</sup>) Villasogn, mange rige, en Del Arb. Sp. till. Pr. v. Sindssygehosp. (540 Pat. + Funktionærer, medr. i Folketallet). Landbrugs-skole.

Sp. 1. Kl. A. Geert-Jørgensen, f. 63, u. 04.

Hjpr. E. Balslev, f. 04, u. 31.

**Hasle-Skejby-Lisbjerg pr. Aarhus.** 907 + 362 + 684 M. 505 + 466 + 1205 ha.

<sup>2</sup>) 79 + 44 + 93 Alt., 86 + 68 + 145 Sd., O. i H. og L. <sup>3</sup>) 4—3—6 %, intet særl., præget af Aarhus' Nærhed, voksende Bebyggelse i H. Soc. Mods., overv. Gr. og C., 1 Fh., 10 Fam. t. Valgmgh. <sup>4</sup>) 18, polit. valgt. <sup>5</sup>) God, 1880, Skifer, 7 V. n., 4 V. o., 10 Kld.rum, Vd., el. L., Tlf. H. 12. Højt og sm. beligg., Uds. over Aarhusbugten, kold. <sup>6</sup>) 7 Skp. L., god. <sup>7</sup>) 33 Td. L., t. 38. <sup>8</sup>) 4,1 km t. S., 7,6 km t. L., 3 km t. Aarhus, Rutebil. <sup>10</sup>) 5. <sup>11</sup>) Der læses m. Konf. i S. L. Sogn i V. Lisbjerg Herred. Bakkede Veje.

Sp. 2. Kl. N. J. Ginnerkov, f. 79, u. 15.

**Tilst-Kasted pr. Mundelstrup.** 982 + 221 M. 1344 + 505 ha.

<sup>2</sup>) 230 + 60 Alt., 175 + 70 Sd., O. i T. <sup>3</sup>) 9 %. Alm., 1 Mh., 1 Fh., Ungdm. i Pgd. <sup>4</sup>) 1 I. M., 12 C. ell. u. P. <sup>5</sup>) God, 1878, Skifer, 8 V. n., 4 V. o., 10 store Kld.rum, Vd., el. L., Tlf. T. 51, store Vær., højt t. Loft. <sup>6</sup>) 1½ Td. L., parklign., 2 smaa Damme, mange Frugttr., leret. <sup>7</sup>) 24 Td. L., t. 31. <sup>8</sup>) 5 Min. t. T., 2 km t. K., 2,5 km t. St., 8 km t. Aarhus, Rutebil. <sup>10</sup>) 4,5. <sup>11</sup>) Soc. Skel, megen Arbejdsløshed, 5 større Gaarde.

Sp. 2. Kl. L. J. Hansen (R.\*) (VI), f. 71, u. 30.

### Hads-Ning Herreders Provsti.

Provst (2. Kl.): J. C. Christensen (R.\*), Sp. Alrø.

Provstiudvalg: Sogneraadsm. J. C. Andersen, Gylling, og Gmd. Knud Sørensen, Lindbjerggd., Hørring.

### Hads Herred.

**Odder.** 6212 M. (4628 i O. By). 4133 ha.

<sup>2</sup>) 1800 Alt., 350 Sd., O. <sup>3</sup>) God Kkg., gode Forh., Mgh.us (Sp.), lille I. M. Smf., Indremissionær, KFUM, FDF, Møder f. gamle, Højsk., Friskole, Valgmgh. (50 Fam.) med Fh. <sup>4</sup>) 5 C., 2 I. M., 1 Gr., 3 Soc. <sup>5</sup>) Udm., 1895, Cement, 10 V. m. n., Vd., Gas, el. L., Tlf. 231, Sidebygn. m. Lejl. <sup>6</sup>) 2 Td. L., god. <sup>7</sup>) Ingen. <sup>8</sup>) St., Realsk., Sygehus i O. <sup>10</sup>) 8. <sup>11</sup>) Smuk Egn. Hg. Rathlousdal og Rodstenseje. Ret store soc. Forskelle.

Sp. 1. Kl. L. L. Meldgaard, f. 85, u. 23.

Kkp. 4. Kl. (god, sm. Villa, 1865, 5 V., 2 K., Vd., Gas, el. L., fugtig, ingen Kælder, Tlf. 343, ligger uroligt, men sm. v. Skov med Dansesal, Facade t. Hovedgaden. ½ Td. L. Have, ret god).

Kirkelig Haandbog 1931.

Kordeg. (3. Kl.): A. K. Harbo Andersen, f. 91, a. 30.

Organist (5. Kl.): H. A. Andersen, f. 90, a. 19.

**Valgmenigheden, Odder** (st. 1886, 390 Sbl. og 65 Bidragydere, fortr. fra Odder og Randlev-B. Valgm.kirken i Odder benyttes, eget Fh. Fmd.: Gmd. Landbrugskand. A. Andersen, O. — Udm. Præstebol. fra 1886, Gas, Vd., Centralv., el. L., Tlf. O. 328, god Have): J. S. Lykke, f. 82, a. 23.

**Gosmer-Halling pr. Boulstrup.** 747 + 739 M. 1633 + 548 ha.

<sup>2</sup>) 171 + 178 Alt., 200 + 85 Sd., O. <sup>3</sup>) 7 og 9 %. 16 % i Hou Fiskerby, hvor der holdes Gudstj. i Gymn.sal hver 3. Helligd., 1 Fh., 14 Fam. t. Valgmgh. <sup>4</sup>) 3 Soc., 9 u. P. <sup>5</sup>) Gl., Tegl, 12 V., Pumpe i Br., el. L., Tlf. Boulstrup 50. Benævnes Præstholm Pgd. <sup>6</sup>) 4 Td. L., under eet

Hegn m. 8 Td. L. Lund, ualm. sm. m. Kanal og Øer. <sup>7)</sup> 40 Td. L., t. 35. <sup>8)</sup> 1,2 km t. G., 1,8 km t. H., 4 km t. Hou, 2 km t. St., 7,5 km t. Odder. <sup>10)</sup> 5,7. <sup>11)</sup> Hg. Gersdorffslund og Dybvad. Naturskønt v. Kattegat.

Sp. 2. Kl. M. Johnsen, f. 67, u. 05.

**Gylling.** 1228 M. 2389 ha.

<sup>2)</sup> 465 Alt., 210 Sd., O. <sup>3)</sup> 10 %, gode Arbejds- mul., enk. I. M., Hørelyst, 1 Fh., K. S. (62, Sp.), D. d. U., Friskole. <sup>4)</sup> Alle trofaste Mgh.kristne, gr. pr. <sup>5)</sup> Udm., trefløjet, dels gl., dels nyere, Tegl, 9 V., 4 K. m. m., rest. 1916, Pumpe, el. L., meget stor Bolig, Mgh.sal. <sup>6)</sup> 2 Td. L., udm. <sup>7)</sup> 17 Td. L., t. 39. <sup>8)</sup> 3 km t. St., 9 km t. Odder, 3 Gg. dgl. Rutebil t. Odder og Aarhus. <sup>10)</sup> 4,5. <sup>11)</sup> Velst. Hg. Gyllingnæs. I G. (495 M. i G. By) alle Sl. Hand- lende.

Sp. 2. Kl. J. J. Nielsen, f. 00, u. 28.

**Hundslund.** 1358 M. 2971 ha.

<sup>2)</sup> 806 Alt., 300 Sd., O. <sup>3)</sup> 10 %. Særd. gode, trofast Kr. af Kkg., præget af Gr., ingen I. M., 1 Fh., K. S. (45 Fam., Gmd. Karl Kjeldsen, Tendrup, H.), gr. Ungdf., 4 Fam. t. Valgmgh. <sup>4)</sup> 7 n. Gr. <sup>5)</sup> Gl., Bindv., Straa, 8 V. m. m., Vd., el. L., hygg., lun. <sup>6)</sup> 1½ Td. L., megen Bærfr., udm. Køkkenh., Drivhus, 2 Td. L. Krat. <sup>7)</sup> 25 Td. L., t. 33. <sup>8)</sup> 5 Min. t. Kirke og St., 1 Mil t. Odder (Realsk.). <sup>10)</sup> 3. <sup>11)</sup> Jævne, sunde.

Sp. 2. Kl. N. M. A. Kragh, f. 89, u. 23.

**Randlev-Bjergager** pr. Neder Randlev. 765 + 805 M. 806 + 1452 ha.

<sup>2)</sup> 214 + 339 Alt., 120 + 150 Sd., O. <sup>3)</sup> 5 %. Østjydske Forh. m. ret ukirk. Bef. Lidt I. M., 2 Fh., smaa KFUM og K, 45 Fam. t. Valgmgh. <sup>4)</sup> 1 I. M., 3 Sbl., 8 kirk. u. P. <sup>5)</sup> Udm., hersk., 1749, Bindingsv., rest. 23, 8 V., 5 K., Badev., Tegl, Pumpe i Br., el. L., Tlf. Neder R. 39. <sup>6)</sup> 1½ Td. L., udm., sm., mange Frugtr., Mindsten f. St. St. Blicher (hans Ungdomshjem). <sup>7)</sup> 23 Td. L., t. 32. <sup>8)</sup> 2,5 km t. B., 2 km t. St., 5 km t. Odder, 27 km t. Aarhus, Rutebiler. <sup>10)</sup> 3,8.

Sp. 2. Kl. A. Fryd, f. 72, u. 08.

**Torrild-Vedslet** pr. Odder. 684 + 709 M. 1808 + 1623 ha.

<sup>2)</sup> 160 + 120 Alt., 200 + 150 Sd., O. <sup>3)</sup> 10 og 8 %. En Del kirk. Int., mange passive, intet Partivæs., 1 Fh. <sup>4)</sup> 10 u. P., 2 Soc. <sup>5)</sup> Udm., lidt uprakt., 1800, Straa, rest. 1926, 11 V., 1 K., Brønd, el. L., Tlf. T. 4. <sup>6)</sup> 1 Td. L., god, 13 Td. L. Skov. <sup>7)</sup> 28 Td. L., t. 34. <sup>8)</sup> 3,5 km t. V., 8 km t. Odder, Rutebiler. <sup>10)</sup> 2,9. <sup>11)</sup> Gode. V. Sogn kirk. under Vor Herr. En Del større Gaarde. En Del Stats- mænd.

Sp. 2. Kl. J. T. Sparre-Petersen, f. 95, u. 27.

**Ørting-Falling.** 752 + 789 M. 859 + 2158 ha.

<sup>2)</sup> 226 + 195 Alt., 125 + 150 Sd., O. <sup>3)</sup> 10 og 5—6 %, 1 Mh. (Ø.), D. d. U. (ca. 100), 1 Fh. (F.), 6 Fam. Sbl. <sup>4)</sup> 2 Gr., 2 Soc., 8 u. P. <sup>5)</sup> God, 1861, Tegl, 7 V. n., 3 Loftsv., Vd., el. L., Tlf. 21. <sup>6)</sup> Ca. ¾ Td. L., god. <sup>7)</sup> Ca. 20 Td. L., t. 32. <sup>8)</sup> 2 km t. F., ¼ km t. St., 6 km t. Odder (Realsk.), 22 km t. Horsens (Latinsk.). <sup>10)</sup> 5. <sup>11)</sup> Mange Fattigfolk og Arb., især i Ø., Hg. Aakjær.

Sp. 2. Kl. K. K. Knudsen, f. 89, u. 22.

**Alre** pr. Horsens. 292 M. 756 ha.

<sup>2)</sup> 150 Alt., 80 Sd., H. <sup>3)</sup> 10—15 %, gl.dags, Velv., u. P., 1 Fh., D. d. U. <sup>4)</sup> 6 u. P. <sup>5)</sup> Udm., 1911, Tegl, 5 V., 4 K., Brønd, el. L., Tlf. 10. <sup>6)</sup> 1½ Td. L., dels Fryd-, dels Køkkenh., dels Lund, god. <sup>7)</sup> 40 Td. L., t. 33. <sup>8)</sup> 4 km t. Dampskibsbro,

Landevejsdæmning, 15 km t. Odder, 15 km t. Horsens, 1 Times Sejlads. <sup>10)</sup> 4. <sup>11)</sup> Jævne, gode.

Sp. 3. Kl. Provst J. C. Christensen (R.\*), f. 60, u. 22.

**Hvilsted** pr. Odder. 568 M. 991 ha.

<sup>2)</sup> 99 Alt., 100 Sd., O. <sup>3)</sup> 3 %. Intet særl., præg. af, at Sognet ligger i en død Egn, langt fra Køb- stad. <sup>4)</sup> 1 Gr., 5 u. P. <sup>5)</sup> 1872, Tagpap, 7 V., 2 K., Pumpe, el. L., Tlf. H. 34. <sup>6)</sup> 1 Td. L., stærk Lerjord, uegnet til Køkkenh. Sm. Træer og Plæ- ner. <sup>7)</sup> 17 Td. L. <sup>8)</sup> 10 km t. St., 11 km t. Skan- derborg, Rutebil 2 km borte. <sup>10)</sup> 4. <sup>11)</sup> Hg. Rant- zausgave udst. Smaa Landejendomme.

Sp. 3. Kl. R. B. T. Baden, f. 75, u. 11.

**Saksild-Nølev** pr. Odder. 649 + 313 M. 1669 + 762 ha.

<sup>2)</sup> 212 + 40 Alt., 140 + 100 Sd., O. <sup>3)</sup> 8 og 6 %. En Del gl.dags Krd., 1 Fh., 7 Sbl. <sup>4)</sup> U. P. <sup>5)</sup> God, 1869, Tegl, Zink paa Frontesp., 11 V., Pumpe i Br., el. L., Tlf. S. 21. <sup>6)</sup> 1¼ Td. L., god, mange Frugtr. Smuk Egn, nær Kattegat. <sup>7)</sup> 16 Td. L., t. 36. <sup>8)</sup> 4 km t. N., 6,5 km t. Odder. <sup>10)</sup> 4,2. <sup>11)</sup> Jævnt velst.

Sp. 3. Kl. S. P. Simonsen, f. 91, u. 30.

## Ning Herred.

**Beder-Malling.** 657 + 1918 M. (745 i M. By). 1023 + 2601 ha.

<sup>2)</sup> 171 + 417 Alt., 120 + 200 Sd., O. <sup>3)</sup> 5 %. Østjydske, ikke megen kirk. Bev., 2 Fh., D. d. U. (50). <sup>4)</sup> 13 u. P. <sup>5)</sup> God, 1793, Straa, 7 V., 4 K. o. (Kvist), Pumpe i K., el. L., Tlf. B. 35. <sup>6)</sup> 1½ Td. L., god, 13 Td. L. Skov. <sup>7)</sup> 0. <sup>8)</sup> 3 km t. M., 1 km t. St., 12 km t. Aarhus, Rutebil. <sup>10)</sup> 5. <sup>11)</sup> Jævnt gode. Naturskønt.

Sp. 1. Kl. H. M. M. Kelstrup, f. 71, u. 17.

**Holme-Tranbjerg** pr. Viby J. 2786 + 891 M. 981 + 1080 ha.

<sup>2)</sup> 350 Alt., ? Sd., O. <sup>3)</sup> En Del kirk. Int., de fleste ligegyld., 1 Fh. (H.), 15 Fam. Sbl. <sup>4)</sup> 7 Soc., 7 Venstre. <sup>5)</sup> God, 1859, Sten, Pumpe, el. L., Tlf. H. 33. <sup>6)</sup> 1 Td. L., god. <sup>7)</sup> 24 Td. L., t. 33. <sup>8)</sup> 3½ km t. T., 1,5 km t. St., 4 km t. Aarhus. <sup>10)</sup> 4,9. <sup>11)</sup> Præges af Aarhus' Nærhed. (645 M. i Skaade By.)

Sp. 1. Kl. A. Knudsen, f. 86, u. 22.

**Viby** pr. Viby Jyll. 6086 M. 1083 ha.

<sup>2)</sup> 632 Alt., 150 Sd., O. <sup>3)</sup> 2 %. Altid fuld Kirke, voksende kirk. Bev., en „Kirkesal“ indv. 2/3 31, herfra udgaar alt Mgh. og Ungd.arb. (Sp.), Mgh.- smf., Sdsk., KFUK, FDF. <sup>4)</sup> 4 Borg., 6 Soc. <sup>5)</sup> Jævn god, 1880, Tegl, 12 V., Vd., W. C., el. L., Badev., Centralv., fugtig, Tlf. V. 1. <sup>6)</sup> 1 Td. L., frugtb., fugtig. <sup>7)</sup> 9½ Td. L., Selvdr. <sup>8)</sup> 10 Min. t. St., 4 km t. Aarhus. <sup>10)</sup> 9. <sup>11)</sup> Forstad til Aarhus. Stor Arb.bef., Fabrikker etc.

Sp. 1. Kl. N. J. R. Granild, f. 87, u. 31.

**Astrup-Tulstrup** pr. Malling. 769 + 264 M. 1313 + 645 ha.

<sup>2)</sup> 400 + 70 Alt., 125 + 100 Sd., O. <sup>3)</sup> 8 %, godt bes. Ungdm., Ask Højskole. <sup>4)</sup> 12 u. P. <sup>5)</sup> Udm., Bind., 1770, rest. 24, Tegl, 10 V. m. m., Vd., el. L., Tlf. Ask 6. <sup>6)</sup> 3 Td. L., ualm. sm. <sup>7)</sup> 19 Td. L., t. 35. <sup>8)</sup> 3 km t. T., 6 km t. St., 17 km t. Aarhus, Rutebil forbi Pgd. <sup>10)</sup> 3,5. <sup>11)</sup> Hg. Østergd. i T.

Sp. 2. Kl. H. L. Birch Andersen, f. 95, u. 29.

**Maarslet.** 1479 M. 2471 ha.

<sup>2)</sup> 400 Alt., 200 Sd., O. <sup>3)</sup> Nogenlunde Kkg, 5 %, 1 Fh. <sup>4)</sup> 1 I. M., 2 Gr., 2 Soc., 2 u. P. <sup>5)</sup> God,

1915, Tegl, 5 V. n., 3 V. o., Vd., el. L., Badev., Tlf. M. 58. <sup>6)</sup> 1½ Td. L., god. <sup>7)</sup> Ingen. <sup>8)</sup> St. i M., 1½ Mil t. Aarhus. <sup>10)</sup> 3,8. <sup>11)</sup> Hg. Wilhelmsborg og Moesgd. Testrup Højskole.

Sp. 2. Kl. T. Rugholm, f. 94, u. 28.

**Ormslev-Koldt.** 613 + 1649 M. 1174 + 2122 ha. <sup>2)</sup> 70 + 80 Alt., 200 + 200 Sd., O. <sup>3)</sup> Splittede, urolige Forh. baade i Sognemgh. og Valgmgh. Voksende Kkg., megen Ligegyld. I. M. Smf. (30), 230 Pers. Sbl. til Valgm., 2 Fh. <sup>4)</sup> 13 u. P. <sup>5)</sup> Daarl. bygget, sm., sund, 1915, Tegl, 7 V., Badev., Vd., el. L., et Sidehus, Tlf. O. 5. <sup>6)</sup> 2 Td. L., sm., en stor Dam. <sup>7)</sup> 20 Td. L., t. 37. <sup>8)</sup> 3 km t. K., 2 km t. St., 11 km t. Aarhus. <sup>10)</sup> 3,8. <sup>11)</sup> Hg. Konstantinsborg i O., stor soc. Forskel.

Sp. 2. Kl. N. L. Kokkenborg, f. 88, u. 24.

**Valgmenigheden Bering,** Koldt Sogn (st. 1876, 500 M., fortr. fra Ormslev-K., Hørning, Tiset, Harlev. Egen Kirke i B. Fmd. Gmd. Halfdan Teilmann, Nødskov, Ormslev. Udm. Pr.bol. fra 1876, 3 Td. L. Have, Tlf. Edslev 14): B. Moestrup, f. 93, a. 29.

**Tiset** pr. Hørning. 1109 M. 1787 ha.

<sup>2)</sup> 675 Alt., 250 Sd., O. <sup>3)</sup> 10 %, 1 Fh., rolige Forh., god Kkg., megen kirk. Int., godt bes. Ungdomsm., 12 Fam. t. Valgmgh. <sup>4)</sup> 1 I. M., 2 Soc., 4 u. P. <sup>5)</sup> God, 1874, Skifer, nyrestaurant, 10 V., Vd., el. L., Tlf. Ravnholt 30. <sup>6)</sup> 1 Td. L., sm., ½ Td. L. Køkkenh. <sup>7)</sup> 11 Td. L., t. 33. <sup>8)</sup> 1 km t. Kirken, 5 km t. St., 13 km t. Aarhus, 6 Rutebiler dertil dagl. fra T. <sup>10)</sup> 3,5. <sup>11)</sup> Gode.

Sp. 2. Kl. L. L. Balslev, f. 97, u. 23.

### Sabro-Vester-Lisbjerg-Framlev Herreders Provsti.

Provst (2. Kl.): K. B. K. Hillgaard, Skivholme.

Provstiudvalg: Gmd. O. Larsen, Sandby pr. Hinnerup, og Gmd. N. A. Rasmussen, Labing, Harlev.

#### Sabro Herred.

**Vitten-Haldum-Hadsten** pr. Hinnerup. 386 + 1415 (778 i Hinnerup St.) + 700 M. 766 + 1551 + 841 ha.

<sup>2)</sup> 120 + 250 + 135 Alt., 175 + 300 + 150 Sd., O. <sup>3)</sup> 5—8 %. Som i hele Aarhus' Opland. 1 Mh. og I. M. Smf., 1 Fh., 2 Sale, selsk. Ungdf. <sup>4)</sup> 9 Soc., 2 I. M., 8 u. P. <sup>5)</sup> Udm., 1926, Tegl, 6 V. n., Konf.stue, 4 V. o., stor Kld., Vd., el. L., Badev., Centralv., Drivhus. Ligger i Haldum. <sup>6)</sup> 1 Td. L., anl. 1926. <sup>7)</sup> 24 Td. L., t. 36. <sup>8)</sup> 3 km t. V., 4 km t. Hadsten, 2,5 km t. Hinnerup (Realsk.), 21 km t. Aarhus, Rutebil. <sup>10)</sup> 4,5. <sup>11)</sup> Kommunens Fler-tal Soc. En Del af H. St.by i H. Sogn, 310 M.

Sp. 1. Kl. C. Pedersen, f. 73, u. 16.

**Lyngaa-Skød** pr. Hadsten. 796 + 596 M. 2224 + 1707 ha.

<sup>2)</sup> 216 + 170 Alt., 170 + 130 Sd., O. <sup>3)</sup> 10 og 10 %, rolige, voks. Kkg., godt bes. Ungdm. og Bibell. i Pgd. Gr. og C., ingen Partistrid, 3 Fh., velv. Bef. <sup>4)</sup> 4 Soc., 8 u. P. <sup>5)</sup> Hygg., fredet, velv. vedligh., 1799, rest. 30, Tegl, 7 V., 5 K., Vd., el. L., monteret Badev., W. C., Tlf. L. 24. <sup>6)</sup> 1 Td. L., udm., omlagt 30, 6 Td. L. Skov. <sup>7)</sup> 10 Td. L., t. 33. <sup>8)</sup> 4 km t. S., 3,5 km t. Lerbjerg St., 22 km t. Randers. <sup>10)</sup> 4. <sup>11)</sup> Gode. S. Sogn i Hovbjerg Herr. Hg. Faurskov udst.

Sp. 2. Kl. C. Bay, f. 00, u. 29.

**Lading** pr. Mundelstrup. 1007 M. 2177 ha.

<sup>2)</sup> 200 Alt., 150 Sd., O. <sup>3)</sup> 4 %. Lille I. M. Smf., rolige Forh., velv. Bef., 2 Fh. <sup>4)</sup> 1 I. M., 1 Soc., 4 u. P. <sup>5)</sup> Udm., 1925, Tegl, 6 V. n., 4 V. o., Vd., el. L., Tlf. L. 30. Prakt., sm. beligg. <sup>6)</sup> 1 Td. L., nyanl., god. <sup>7)</sup> Ingen. <sup>8)</sup> 7 km t. St., 8 km t. Ham-mel (Realsk.), 16 km t. Aarhus, Rutebil. <sup>10)</sup> 3,1. <sup>11)</sup> Jævnt gode. Hg. Lyngballegd.

Sp. 3. Kl. H. K. Rasmussen, f. 96, u. 24.

**Faarup-Sabro** pr. Mundelstrup. 685 + 464 M. 774 + 929 ha.

<sup>2)</sup> 200 + 150 Alt., 128 + 100 Sd., O. <sup>3)</sup> God i F., ringe i S., vaagn. kirk. Int. Ret stor Kvindekreds f. DMS, Sdsk., Pigemøder, 2 Fh., lille I. M. Smf. <sup>4)</sup> 1 I. M., 11 u. P. <sup>5)</sup> Udm., 1886 og 1915, Tegl, 7 V. (5 V. en Suite mod Syd, Skydedøre), 3 K. o., Brønd, Tlf. Faarup v. Aarhus 11. <sup>6)</sup> 0,25 ha. <sup>7)</sup> 7,5 ha. <sup>8)</sup> 3 km t. S. og St., 12 km t. Aarhus, Rutebil. <sup>10)</sup> 5. <sup>11)</sup> Hg. Ristrup i S. Mange fattige Arb.

Sp. 2. Kl. P. J. T. Asschenfeldt-Hansen, f. 85, u. 31.

#### Vester Lisbjerg Herred.

**Grundfør-Spørring** pr. Hinnerup. 697 + 498 M. 1325 + 928 ha.

<sup>2)</sup> 135 + 100 Alt., 135 + 135 Sd., O. <sup>3)</sup> 8 og 6 %. 1 Mh. (Husejer Christiansen, G.), 1 Fh., Afholdshotel i S. <sup>4)</sup> 2 Gr., 1 I. M., 9 u. P. <sup>5)</sup> Udm., 1888, Tegl, 10 V. + flere K., Pumpe i Køkk., el. L., Tlf. G. 40 Bilgarage m. m. <sup>6)</sup> 1 Td. L. <sup>7)</sup> 22 Td. L. m. 2 Td. L. Skov, t. 35. <sup>8)</sup> 5 km t. S., 4 km t. St. (Realsk.), 2 Mil t. Aarhus. <sup>9)</sup> 500 Kr. 400 Kr. <sup>10)</sup> 4. <sup>11)</sup> Alm. Velst. Hg. Haraldslund.

Sp. 2. Kl. S. T. Møller, f. 92, u. 26.

**Søften-Foldby** pr. Hinnerup. 566 + 1101 M. 1155 + 2844 ha.

<sup>2)</sup> 200 + 250 Alt., 140 + 160 Sd., O. <sup>3)</sup> 7—8 %. 4 Fh., bruges til alt, enk. I. M. <sup>4)</sup> 2 I. M., 11 u. P. <sup>5)</sup> Solid, hygg., lidt kold, 1798, rest. 1924, Straa, 8 V., 2 K., 1 V. o., Pumpe i Br., el. L., Tlf. S. 44. <sup>6)</sup> 1 Td. L., god. <sup>7)</sup> 32 Td. L., Selvdr. <sup>8)</sup> 5 km t. F., Trinbræt i S., 3,5 km t. Hinnerup (Realsk.), 15 km t. Aarhus, Rutebil. <sup>10)</sup> 4. <sup>11)</sup> 11,2 km t. Pastoratets Ydergrænse.

Sp. 2. Kl. L. A. Stokholm, f. 94, u. 24.

**Trige-Ølsted** pr. Hinnerup. 840 + 229 M. 1597 + 430 ha.

<sup>2)</sup> 83 + 27 Alt., 150 + 110 Sd., O. <sup>3)</sup> Ringe Kkg., 2 Fh., lille I. M. Smf. <sup>4)</sup> u. P. <sup>5)</sup> Gl., beboelig, men fodkold, fugtig, 7 V., Vd., el. L. <sup>6)</sup> ½ Td. L., i 2 Dele. <sup>7)</sup> 40 Td. L., t. 34. <sup>8)</sup> 2,5 km t. Ø., 7 km t. St., 12 km t. Aarhus. Bilforb. <sup>10)</sup> 4,8. <sup>11)</sup> Jævn Velst. Hg. Thomasminde, delvis udst. Mange Husmd.

Sp. 2. Kl. H. C. Siersted, f. 93, u. 21.

**Elsted-Elev** pr. Lystrup. 563 + 262 M. 704 + 474 ha.

<sup>2)</sup> 85 + 55 Alt., 100 + 60 Sd., H. <sup>3)</sup> Mindre god Kkg. i Elst., meget god i Elev, rolige Forh., 5 Fam. t. Valgmgh., i Elst. ringe Liv, i Elev voks. <sup>4)</sup> U. P. <sup>5)</sup> Fortr., 1917, røde Tagsten, 11 V., Konf.stue o., Vd., el. L., sm. beligg., Tlf. E. 7. <sup>6)</sup> 4 Skp. L., god. <sup>7)</sup> 20 Td. L., t. 32. <sup>8)</sup> 1,5 km t. hver af Kirkerne, 3 km t. St., 10 km t. Aarhus. <sup>10)</sup> 3½. <sup>11)</sup> Hg. Kjærgaard i Elsted.

Sp. 3. Kl. E. P. P. Stær, f. 74, u. 27.



**Framlev Herred.**

**Harlev-Framlev.** 649 + 941 M. 1144 + 1831 ha.  
<sup>2)</sup> 290 + 310 Alt., 150 + 180 Sd., O. <sup>3)</sup> 7 %.  
 Gode efter østj. Forh., velv. Bef., Hørelyst for gr. Fork., 3 Fh., K. S. (30, Sp.), D. d. U. (176), 17 Fam. t. Valgmgh. <sup>4)</sup> 5 Gr., 7 u. P. (gr.). <sup>5)</sup> Egebind., stærk, velholdt, 1732, Straa, 15 V. og K., Vd., el. L., Tlf. H. 5. Lang, smal, lun. Stor Konf. stue. <sup>6)</sup> 2¼ Td. L., udm. <sup>7)</sup> 36 Td. L., Selvdr. <sup>8)</sup> 3 km t. F., 1,5 km t. St., 15 km t. Aarhus. <sup>10)</sup> 5,5. <sup>11)</sup> Jævn Velst., mange Smaabrug, mange Socialdem.

Sp. 2. Kl. H. P. Christensen, f. 64, u. 95.

**Skivholme-Skovby** pr. Skovby. 681 + 519 M. 1483 + 822 ha.

<sup>2)</sup> 173 + 130 Alt., 120 + 120 Sd., O. <sup>3)</sup> 8 %.  
 3 Fh., K. S. 98. <sup>4)</sup> 4 Gr., 1 I. M., 7 u. P. <sup>5)</sup> God, sund, kold, solid, 1890, Skifer, 9 V. n., 4 V. o., Vd., el. L., Tlf. S. 12. <sup>6)</sup> 1½ Td. L., lerm., en Del gl. og nypl. Frugtt. og -buske, paa Gaardspl. Sirbuske og Roser, 50 Td. L. Skov. <sup>7)</sup> 22 Td. L., t. 37. <sup>8)</sup> 5 km t. Sko., 4 km t. St., 18 km t. Aarhus, Rutebil. <sup>10)</sup> 5,3. <sup>11)</sup> Jævne.

Sp. 2. Kl. Provst K. B. K. Hillgaard, f. 93, u. 25.

**Storring-Stjør-Sdr. Galtten** pr. Lillering. 515 + 508 + 1030 M. 1198 + 822 + 867 ha.

<sup>2)</sup> 171 + 249 + 309 Alt., 125 + 100 + 125 Sd. O. <sup>3)</sup> 4—5 %, jævnt gode, overv. gr. Præg, I. M. Smf. i Stj. (Gmd. J. P. Petersen, S. pr. Harlev),

4 Fh., K. S., Frimiss. i Stj. <sup>4)</sup> 18, alle Retn., overv. Gr. <sup>5)</sup> Gammel, delv. omb. 1890 og senere, Straa, 14 V., Vd., el. L., Tlf. S. 4. <sup>6)</sup> 3 Td. L., sm., god. 46 Td. L. Skov. <sup>7)</sup> 19 Td. L., Selvdr. <sup>8)</sup> 2,3 km t. Stj., 4 km t. G., 3 km t. St., 20 km t. Aarhus. <sup>10)</sup> 5. <sup>11)</sup> Hg. Gammelgd., G. Stationsby (537 M.), Klank Højskole og Efterskole.

Sp. 2. Kl. J. S. Riis Vestergaard, f. 83, u. 31.

**Borum-Lyngby** pr. Mundelstrup. 603 + 225 M. 1084 + 683 ha.

<sup>2)</sup> 110 + 50 Alt., 125 + 115 Sd., O. <sup>3)</sup> Kkg. 10 og 8 %, Fh. <sup>4)</sup> 12 n. G. <sup>5)</sup> Fortrinlig, 1912, Tegl, 12 V., de fleste mod Syd m. m., Vd., el. L., Tlf. B. 32. <sup>6)</sup> 1½ Td. L., god. <sup>7)</sup> 52 Td. L., Selvdr. <sup>8)</sup> 4 km t. L., 4,6 km t. St., 14 km t. Aarhus, Rutebil. <sup>10)</sup> 5. <sup>11)</sup> Hg. Lyngbygd., L. Sogn u. Hasle Herred.

Sp. 3. Kl. J. Jensen, f. 71, u. 06.

**Sjelle-Skjærring** pr. Skovby. 514 + 346 M. 1125 + 906 ha.

<sup>2)</sup> 250 + 165 Alt., 120 + 80 Sd., O. <sup>3)</sup> Ret god, Hørelyst, men ikke meget aand. Liv, 2 Fh., godt bes. Ungdomsm. <sup>4)</sup> 1 I. M., 11 u. P. el. K. C. <sup>5)</sup> 1853, Straa, 10 V., Vd., el. L., god, men Fugt m. Nord, sm. Uds. <sup>6)</sup> 1 Td. L., i 3 Dele, god. <sup>7)</sup> 16 Td. L., t. 36. 27 Td. L. Skov. <sup>8)</sup> 3 km t. Skj., 3 km t. St., 21 km t. Aarhus, 10 km t. Hammel, Rutebil. <sup>10)</sup> 6. <sup>11)</sup> Gode. Hg. Wedelslund i Sj.

Sp. 3. Kl. A. F. Rohde Hansen, f. 03, u. 29.

**Skanderborg Amt.****Vor-Nim Herreders Provsti.**

Provst (2. Kl.): C. P. Clausen, Katstrup-Ørridslev-Tolstrup.  
 Provstiudvalg: Tømrerm. M. Christensen, Søvind, og  
 Amsraadsmedl., Sogneraadsmfd. K. r. Tisgaard, Vrønding.

**Vor Herred.**

**Katstrup-Ørridslev-Tolstrup** pr. Hovedgaard. 621 + 1472 + 926 M. (689 M. i Hovedgaard St. by, Ø. Sogn, 486 M. i Gedved, T. Sogn). 1462 + 1753 + 1114 ha.

<sup>2)</sup> 225 + 240 + 250 Alt., 150 + 200 + 100 Sd., O. <sup>3)</sup> 8, 5 og 6 %, vaagen, kirk. int. Bef., 3 Fh. (K., Tvingstrup, Gedved), 1 Mh. (Indremiss. Hansen, Hovedgaard). <sup>4)</sup> 17 Gr. ell. C., 2 I. M. <sup>5)</sup> God, 1850, ret. 29, Tegl, Kvist, 11 V., Pumpe i B., el. L., Tlf. 18. <sup>6)</sup> 10 Skp. L., i 2 Dele, 8 Td. L. Skov. <sup>7)</sup> Ingen. <sup>8)</sup> 2,5 km t. Ø., 5 km t. T., 3 km t. Realsk., 14 km t. Horsens. <sup>10)</sup> 3,5. <sup>11)</sup> Hg. Borupgd. Realsk. i Hovedgaard.

Sp. 1. Kl. Provst C. P. Clausen, f. 80, u. 28.

Rkp. 3. Kl. (særlig for T., Gudstj. i Kirkerne paa Omgang, Bol. i Gedved pr. Horsens, fra ca. 1870, omb. 99 og 09, 5 V., 3 K., Kvistv., lidt fugtig, Udhus, 2 Skp. L. Have; til Kirkerne ¼, ¼, 1 Mil, 1 Mil t. Horsens, Seminarium i G. Udenf. Regul. 2 Legater (85 + 88 Kr.): A. S. n. s. t. i. u. s., f. 95, u. 25.

**Gangsted-Søvind** pr. Søvind. 397 + 1206 M. 1016 + 2222 ha.

<sup>2)</sup> 300 + 400 Alt., 140 + 200 Sd., O. <sup>3)</sup> 15 og 6—7 %, 2 K. S. (G.: 150, Sp.: 50, Førstelærer Mikkelsen, S.), 3 Fh., Elbæk Uddannelsesskole for Friskolelærer (tidl. Højskole), Friskole, 6 Fam. til Valgmgh. <sup>4)</sup> 13 Gr. ell. u. P. <sup>5)</sup> God, 1848, Tegl,

meget lang, ikke stærk, 11 V., Baderum, W. C., Pumpe, el. L., beligg. i Elbæk, Tlf. G. 42. <sup>6)</sup> 2 Td. L., god, hygg., store Plæner og Træer, 4 Td. L. Skov. <sup>7)</sup> 26 Td. L., t. 36. <sup>8)</sup> 0,8 km t. G., ½ Mil t. S., ¼ Mil t. Hld. pl., ¼ Mil t. St., 2 Mil t. Horsens, Rutebil. <sup>10)</sup> 3. <sup>11)</sup> Gode, S. Kirke uheld. beligg. Hg. Tyrrestrup i S.

Sp. 2. Kl. H. D. Enevoldsen, f. 93, u. 23.

**Hylke.** 1020 M. 2870 ha.

<sup>2)</sup> ? Alt., 175 Sd., O. <sup>3)</sup> 9 %, 1 Fh. <sup>4)</sup> 7 Gr. ell. C. <sup>5)</sup> God, 1869, Tegl, 6 V., 5 K., Vd., Garage, udm. Udenomsl., Tlf. H. 46. <sup>6)</sup> ¼ Td. L., god. <sup>7)</sup> 35 Td. L., t. 33. <sup>8)</sup> St. i H., 10 km t. Skanderborg. <sup>10)</sup> 3,3. <sup>11)</sup> Ret gode, Hg. Ringkloster, Nissumgd., Lethenbog.

Sp. 2. Kl. L. M. N. Skov, f. 93, u. 19.

**Lundum-Hansted.** 476 + 1139 M. 1059 + 2269 ha.

<sup>2)</sup> 275 + 300 Alt., 125 + 300 Sd., O. <sup>3)</sup> 11 %, noget splittede og uensartede, Velv.; smaa I. M. Kr., smaa KPUM og K. Gymnastikf., 2 Fh. <sup>4)</sup> 3 I. M., 10 u. P. <sup>5)</sup> 1908, Tegl, 6 V. n., 4 o., stor Kld., Pumpe inde, el. L., Tlf. 29. Sm. Udsigt. <sup>6)</sup> 2½ Td. L., planløst anl., deraf 1 Toft m. Køkkenh., 10 Td. L. Skov, 1 km fra Pgd. <sup>7)</sup> 31 Td. L., t. 37. <sup>8)</sup> 7 km t. H. (lige uden for Horsens), St. i L., 10 km t. Horsens. <sup>10)</sup> 5. <sup>11)</sup> Udenfor Regul. 510 Kr. som Pr. v. Hansted Hosp.

Sp. 2. Kl. J. C. Karstoft, f. 94, u. 30.

**Ousted-Taaning** pr. Skanderborg. 1103 + 486 M. 2418 + 1505 ha.

<sup>2)</sup> 300 + 150 Alt., 200 + 100 Sd., O. <sup>3)</sup> 6 %, rolige Forh., u. P., 4 Fh. <sup>4)</sup> 13 u. P. <sup>5)</sup> God, 1747, Straa, 10 V., Vd., el. L., Tlf. Tebstrup 15, bel. i Snettrup. Stor, ny Avlsgd. Ligger sm., men isoleret, omg. af Skov. <sup>6)</sup> 1 Td. L., udm., 15 ha Skov. <sup>7)</sup> 91 Td. L., t. 39. <sup>8)</sup> 2 km t. O., 3½ km t. T., ¼ Mil t. St., 8 km t. Skanderborg, Rutebil. <sup>10)</sup> 2,5. <sup>11)</sup> Alm., Hg. Tammestrup og Haureballegd., i Sognet Ejler Bavnehøj, om Sommeren store polit. og kirk. Møder.

Sp. 2. Kl. K. J. M. Ladegaard, f. 79, u. 19.

**Vær-Nebel** pr. Horsens. 568 + 1008 M. 1643 + 1342 ha.

<sup>2)</sup> 310 + 245 Alt., 150 + 250 Sd., O. <sup>3)</sup> Jævn god Kkg., K. S. i begge Sg. (Sp.), D. d. U. (i Stensballe), 3 Fh. <sup>4)</sup> 11 Gr., 1 I. M. <sup>5)</sup> Udm., 1928, 6 V. n., 4 V. o., Vd., el. L., delv. Centralv., Tlf. Stensballe 18. <sup>6)</sup> Ca. 1 Td. L. Have og 2 Td. L. Lund. <sup>7)</sup> 25 Td. L., t. 35. <sup>8)</sup> 2 km t. Serridslev Kirke, som er N. Sogns Sognekirke, 4 km t. Tvingstrup St., 7 km t. Horsens (Latinsk.). <sup>10)</sup> Ca. 2. <sup>11)</sup> Hg. Stensballegd. (V.) og Serridslevgd. (N.).

Sp. 2. Kl. S. M. Sørensen, f. 98, u. 26.

**Østbirk-Yding.** 1914 + 485 M. 3265 + 1474 ha.

<sup>2)</sup> 452 + 106 Alt., 300 + 100 Sd., O. <sup>3)</sup> God Hørelyst, gode Forh., overv. Gr., 4 Fh., I. M. Kreds (fhv. Landpost H. Hansen, Ø.), Højskole og Friskole, 2 Ungdf. i Vestbirk, 40 Sbl. <sup>4)</sup> 1 I. M., 12 n. Gr. <sup>5)</sup> God, 1886, Skifer, 13 V., 5¼ Al. t. Loft (dyr), Vd., el. L., Tlf. Ø. 39. <sup>6)</sup> 1 Td. L., i 3 Dele (Forhave, Gaardhave, Køkkenhave). <sup>7)</sup> 24 Td. L., t. 41. <sup>8)</sup> 4 km t. Y., 5 Min. t. St., 14 km t. Horsens, Rutebil. <sup>10)</sup> 5. <sup>11)</sup> Mange Arb. i Ø. St. Hg. Urup, Julianelyst og Lillerup. Stationsby.

Sp. 2. Kl. S. A. Raagaard, f. 02, u. 30.

## Nim Herred.

**Horsens. Vor Frelser Kirke.** 11170 M.

<sup>2)</sup> 3600 Alt., 750 Sd., O. <sup>3)</sup> 9 %, ganske gode, I. M. overv., meget org. Mgh. arb., KFUM (Skr. C. Johansen) og K. Blaa Kors, FDF, Mh., Stefanshjemmet, I. M. Smf. (Sp.), Indremiss. (R. Gahrn), K. S. (120, Overlærer Thygesen), en Del faatallige Sekter. <sup>4)</sup> 6 I. M., 7 Soc., 2 Gr. <sup>5)</sup> God, 1894, Skifer, 10 V., Vd., el. L., Tlf. 1370. <sup>6)</sup> 2200 Kv. Al., ret god. <sup>8)</sup> Latinsk. i H. <sup>10)</sup> 17,6. <sup>11)</sup> En Del fattige. Ret dyr By.

Sp. 1. Kl. H. Heskjær, f. 62, u. 14.

Rkp. 2. Kl. (ingen Emb. bol., Tlf. 1762): J. H. Bernov, f. 88, u. 22.

Kordeg. (I. Kl.): N. F. S. Loft, f. 56, a. 97.

Organist og Kantor (4500 Kr.): M. Sørensen, f. 78, a. 24.

**Klosterkirken-(Hospitals Kirken).** 17193 M.

<sup>2)</sup> 2000 Alt., 800 Sd., O. <sup>3)</sup> God Kkg., som i en stor By m. forsk. Mgh. arb., Ungd.- og Mgh. hjem, Ungdf. (700), K. S. (120, Overlærer Thygesen). <sup>4)</sup> Fællesl. 8 Soc., 5 C., 2 I. M., 1 Gr. <sup>5)</sup> Lejet Bol., tilh. Mgh., ligger v. Kirken, 14 V., Badev., Tlf. 947. <sup>10)</sup> 17,6. <sup>11)</sup> I Hospitalsk. 150 Sd., Gudstj. hver Søndag. Stor Arbejderbef.

Sp. 1. Kl. N. F. S. Dahl, f. 67, u. 26.

Rkp. 2. Kl. (lejet Bol., Hulvej 31, Tlf. H. 1983): K. Rydder, f. 93, u. 25.

Kkp. 4. Kl. (lejet Bol., Borgberg. 1<sup>a</sup>, Tlf. H. 1985): S. Roelsgaard, f. 97, u. 26.

Kordeg. (I. Kl.): V. Sørensen, f. 79, a. 09.

Organist: Frk. H. Fischer, f. 63, a. 94.

**Horsens Straffeanstalt.** (225 Sd. i Kirken, O., 2 Gudstj. hver Søndag, frivillig Kkg., Bibellæs. i Kirken 2 Gg. ugentl., 1 for Fællesfanger, 1 for Cellefanger, Altergang 2 Gg. om Aaret. Pr. gennemlæser alle Breve til og fra Fangerne og afgiver skr. Erklæringer i Benaadningssager. I Anstaltens Sygehus god Lejlighed til Udførelse af Sjølesorg. God Kkg. God Bol., 1980, Skifer, 7 V., Vd., Gas, el. L., Tlf. H. 179, 2000 m<sup>2</sup> Have, ret god. Løn 4800—6000 Kr. + Tillæg): A. Holm, f. 75, u. 22.

**Hvirring-Hornborg** pr. Flemming. 1789 + 1217 M. 3242 + 2305 ha.

<sup>2)</sup> ? Alt., 250 + 180 Sd., O. <sup>3)</sup> God Kkg., gr. Præg, 6 Fh., K. S. (50, Sp.), D. d. U. (70), 2 Friskoler. <sup>4)</sup> 2 I. M., 1 C., 11 Gr. <sup>5)</sup> God, 1875, Straa, 8 V., 5 K., Pumpe, el. L., Tlf. F. 42. <sup>6)</sup> 2½ Td. L., udm. <sup>7)</sup> 17 Td. L., t. 38. <sup>8)</sup> 4 km t. Ho., 2 km t. St. 14 km t. Horsens, Rutebil. <sup>10)</sup> 5. <sup>11)</sup> Hg. Rask i Hv., 2 Stationsbyer.

Sp. 1. Kl. C. A. Grøn, f. 95, u. 27.

Rkp. 3. Kl. (særl. for Hornb., Bol. i Hornb., opf. 1911, 5 V., 3 K., Udhus, Brønd, ½ Td. L. Have, ¼ Mil t. St. Rkp. prædiker hver 3. Helligdag i Hv. og 8 Gg. aarligt i Boring Fh.): A. T. Sarnæs, f. 02, u. 31.

**Nim-Underup.** 665 + 461 M. 1482 + 1247 ha.

<sup>2)</sup> ? Alt., 115 + 130 Sd., O. <sup>3)</sup> 8 %. Rolige, 2 Fh., I. M. Kreds i U. (25, Skræder S. Sørensen, Torp pr. Østbirk), selsk. Ungdf. <sup>4)</sup> 10 u. P., 2 I. M. <sup>5)</sup> Smuk, fugtig, 1859, Tegl, 8 V., 3 K., Vd., el. L. <sup>6)</sup> 1 Td. L., sm. m. Dam, faa Frugttr., god Køkkenh. <sup>7)</sup> 20 Td. L., t. 34. <sup>8)</sup> 2 km t. U., 6 km t. St., 13 km t. Horsens (Latinsk., Rutebil 3 Gg. dagl.). <sup>10)</sup> 4. <sup>11)</sup> Flink, velv. Bef. Mange smaa Ejendomme.

Sp. 2. Kl. E. Fonager, f. 02, u. 29.

**Tamdrup** pr. Kørup. 1657 M. 3303 ha.

<sup>2)</sup> 500 Alt., 400 Sd., O. <sup>3)</sup> 6 %. Lille I. M. Bev., Smf. i Lund m. Mh. (Fmd.: Bmd. N. Nielsen, Lund), overv. Gr. <sup>4)</sup> 1 I. M., 6 n. Gr. <sup>5)</sup> I Kørup, 1885, Skifer, 5 V., 3 K., meget smaa, Pumpe, el. L., god, tør, Facade mod Ø., Tlf. Vrønding 15. <sup>6)</sup> 7 Skp. L., mange Frugttr., udm. Køkkenh. <sup>7)</sup> 4½ Td. L., t. 34. <sup>8)</sup> 1,5 km t. Kirken, St. i K., 6,5 km t. Horsens (Latinsk.). <sup>10)</sup> 3,5. <sup>11)</sup> Jævn Velst. Lund Kær ind mod Horsens Fattigkvarter. Hg. T. Bisgaard. Ingen Bebygg. v. Kirken.

Sp. 2. Kl. C. E. Olesen, f. 97, u. 28.

**Endelave** pr. Horsens. 596 M. 1318 ha.

<sup>2)</sup> 760 Alt., 119 Sd., O. <sup>3)</sup> 25—30 %. Betydelig I. M. Bev., 1 Mh. (Kbmd. Christiansen). <sup>4)</sup> 6 I. M. <sup>5)</sup> God, 1905, Skifer, 5 V., 2 K. n., 3 V. o., Pumpe, el. L., nyt Udhus. <sup>6)</sup> 5 Skp. L., god, 1 Td. L. Lund. <sup>7)</sup> 22 Td. L., t. 35. <sup>8)</sup> Postdamper dagl. t. Horsens, 4 Mil. <sup>10)</sup> 4. <sup>11)</sup> Sundt og smukt.

Sp. 3. Kl. J. G. Mørck, f. 98, u. 29.

**Hjelmslev-Gern Herreders Provsti.**

Provst (1. Kl.): H. N. Wistoft (R.\*), Røgen-Sporup.  
 Provstiudvalg: Amdsraadsmedl., Gmd. M. Byriel, Lyngby pr. Sporup, og  
 Gmd. C. Hjorth Petersen, Virring pr. Skanderborg.

**Hjelmslev Herred.**

**Skanderborg-Skanderup-Stilling.** 4085 + 2115 + 812 M. 426 + 3861 + 626 ha.

<sup>2</sup>) ? Alt., 300 + 250 + 100 Sd., O. <sup>3</sup>) Der arbejdes en Del, vaagnende Int., ikke mindst for Y. M., 1 Mh. (Indremiss. K. I. Jørgensen), I. M. Kredse (Skb. og St.), K. S. (Skb.), KFUM og K., 3 Fh., Advent. <sup>4</sup>) Skb.: 4 Soc., 3 Gr., 2 C., 1 I. M., Skp.: 3 Soc., 5 u. P., St.: 4 Soc., 2 u. P. <sup>5</sup>) 1750, omtrent nyopf. 1924, Tegl, 7 V., Vd., el. L., Tlf. 139. <sup>6</sup>) Ca. 1 Skp. L., sm. ned t. Lille Sø. <sup>7</sup>) Ingen. <sup>8</sup>) 2 km t. Skp., 6,5 km t. Still., 2 km t. Realsk. i Skb. <sup>10</sup>) 13,2.

Sp. 1. Kl. A. P. F. Blinkenberg, f. 75, u. 20.

Rkp. 2. Kl. (Priv. Bol. Villavej 12, Tlf. 181): C. M. Christensen, f. 73, u. 08.

Kordeg. (3. Kl.): M. J. Hansen, f. 70, a. 06.

Organist (5. Kl.): H. Jørgensen, f. 89, a. 31.

**Dover-(Ry St.)** pr. Alken. 1322 + 1173 M. 4797 ha.

<sup>2</sup>) 245 + 181 Alt., 300 + 300 Sd., O. <sup>3</sup>) 4—5 %. Alle Retn., mest C., 2 Mh. og I. M. Smf. (Indremiss. Vald. Hansen, Ry), gr. Kreds, Højsk. (Forst. Johs. Terkelsen, R.), 5 Fh., Ry Hush.skole, Himmelbjergegnens Ungdf., Ungdm. i Pgd. <sup>4</sup>) 1 I. M., 3 Gr., 3 Soc., 7 u. P. <sup>5</sup>) God, 1889, Tegl, 7 V. n., 3 K. o., Vd., el. L., Tlf. Svejstrup 18. <sup>6</sup>) 7 Skp. L., i 2 Dele. <sup>7</sup>) 21 Td. L., Selvd. <sup>8</sup>) 0,5 km t. D., 5 km t. R., 2 km t. St., Rutebiler, 7 km t. Skb. <sup>10</sup>) 4,3. <sup>11</sup>) I Ry Stationsby mange Arb. og en Del Pensionister, Sanatorium (Gudstj. 2 Gg. mdl., 300 Kr.), natursk., bakket Egn, Skov og Sø.

Sp. 1. Kl.

**Blegind-Hørning** pr. Hørning. 294 + 1053 M. 743 + 1305 ha.

<sup>2</sup>) 83 + 228 Alt., 80 + 135 Sd., O. i H. <sup>3</sup>) 10 og 7 %. Gode, rolige Forh., velv. Bef. u. P., Bibelt. i Pgd. <sup>4</sup>) 12 u. P. <sup>5</sup>) Udm., beligg. i H., 1858, Tegl, 8 V., 1 K., W. C., Badev., el. L., Vd., 2 gode Ud-huse, Tlf. H. 2. <sup>6</sup>) 1 ha, sm. og frugtb., Springvand. <sup>7</sup>) Ingen. <sup>8</sup>) 3 km t. B., St. i H. (stor Stationsby), 8 km t. Skanderborg. <sup>10</sup>) 3,8. <sup>11</sup>) Smukt, bakket, nær Skanderb. Sø.

Sp. 2. Kl. H. P. Bruun Simonsen, f. 99, u. 27.

**Fruering-Vitved** pr. Skanderborg. 1176 + 418 M. 2526 + 934 ha.

<sup>2</sup>) ? Alt., 250 + 75 Sd. <sup>3</sup>) 8 og 15 %. Overv. gr. Præg, 5 Fh. <sup>4</sup>) 13 Gr. <sup>5</sup>) Sund, god, 1849, Tegl, højt og sm. beligg., 7 V. n., 4 V. o., Vd., Centralv., el. L., Tlf. Stilling 49. <sup>6</sup>) 2 Td. L., god, 9 Td. L. Skov. <sup>7</sup>) 25 Td. L., t. 33. <sup>8</sup>) ½ Mil t. V., ½ Mil t. St., ¼ Mil t. Skanderborg. <sup>10</sup>) Ca. 5. <sup>11</sup>) Smuk, bakket Egn. Jævn Velst.

Sp. 2. Kl. N. F. S. Holm, f. 65, u. 11.

**Venge** pr. Skanderborg. 1196 M. 2691 ha.

<sup>2</sup>) 400 Alt., 300 Sd., O. <sup>3</sup>) God Kkg., men lange Afstande gør sig gæld., sunde, folkekirk. Fh., gr. Præster siden 1906, Pr. samler de Unge til M., ikke stærkt Retn.præg, 1 Mh. (Fru Mette Petersen, V.), selsk. Ungdf., 1 Fh., DMS. <sup>4</sup>) 1 I. M., 1 Gr., 5 u. P. <sup>5</sup>) 1907 (opr. Kapellanbol.), lille, lidt udsat v. Vej, Tegl, 6 V. n., 3 K. o., Pumpe, Tlf. Nr. Vissing 33. <sup>6</sup>) 2 Skp. L. <sup>7</sup>) Ingen. <sup>8</sup>) 10 km

t. Skanderborg, Rutebil. <sup>10</sup>) 5. <sup>11</sup>) Hg. Sophien-dal. Gode.

Sp. 2. Kl. O. L. A. Bendt, f. 96, u. 27.

**Adslev-Mjesing** pr. Hørning. 504 + 414 M. 1130 + 879 ha.

<sup>2</sup>) 128 + 121 Alt., 100 + 80 Sd., O. <sup>3</sup>) 6 og 7—8 %, 2 Fh., velv. Bef., u. P., ingen stærk aand. Bev. <sup>4</sup>) 12 u. P. <sup>5</sup>) God, 1928, 6 V., Vd., el. L., Tlf. Jeksen 36. <sup>6</sup>) ½ Td. L., 22 Td. L. Skov. <sup>7</sup>) 26 Td. L., t. 35. <sup>8</sup>) ¼ Mil t. M., ½ Mil t. St., 2 Mil t. Aarhus. <sup>10</sup>) 6.

Sp. 3. Kl. H. P. Klinke, f. 67, u. 98.

**Gern Herred.**

**Silkeborg.** 12078 M. 1813 ha.

<sup>2</sup>) 4500 Alt., 700 Sd., O. <sup>3</sup>) God Kkg., 1 Mh., stort I. M. Smf. (Sp.), (Indremiss. J. C. Jensen), KFUM (m. egen Bygn., Sekr. c. th. L. Lauridsen) og K. Y. M. Kredse, ca. 500 t. Valgmgh., Metodistmgh. m. Pr. og Metodistkirke, katolsk Kirke, Irvingianerkirke. <sup>4</sup>) 5 n. I. M., 8 Soc., 2 Gr. <sup>5</sup>) Udm., 1858 (bygget af Hostrup, Mindeplade), 6 store V. n., 2 store V. o., Badev., W. C., el. L., Tlf. S. 292. <sup>6</sup>) 1 Td. L., ualm. sm. beligg. ned mod Langsø, omg. af Skov. <sup>7</sup>) 1 Td. L., bortf. <sup>8</sup>) 10 Min. t. Lyngby Kirkesal (250 Sd., ejes af I. M. i Silkeborg og ligger i S., i Rkp.s Distr.), regelm. Gudstj., Gymn. <sup>10</sup>) 12. <sup>11</sup>) Sp. er till. Pr. v. Sanatoriet (500 Kr.), Gudstj. 2 Gg. mdl.

Sp. 1. Kl. O. J. Thuesen, f. 69, u. 23.

Rkp. 2. Kl. (Jejet Bol. Jernbanevej 31, Tlf. 780): A. G. Gram, f. 95, u. 22.

Kordeg. (2. Kl.): N. Holst, f. 73, a. 22.

Organist (1500 Kr.): J. S. Lauridsen, f. 84, a. 12.

**Valgmenigheden** (stiftet 1912, ca. 600 Medl., vægs. fra Silkeborg og Gern. Præstebol. „Vesterlide“.

Silkeborg og Gern Sognekirker benyttes): P. M. M u n c k, f. 75, a. 12.

**Hammel-Voldby-Søby.** 2185 (1792 i H. By) + 538 + 785 M. 2435 + 1100 + 1338 ha.

<sup>2</sup>) ? Alt., 200 + 140 + 90 Sd., O. i H. <sup>3</sup>) 5—6—6 %, ingen skarpe Modsætn., 1 Mh., lille I. M. Kredse (Indremiss. L. Kristensen), K. S. (Sp.), 2 Fh. En Del alm. Kirkelighed. Velv. Bef. <sup>4</sup>) Fællesliste. <sup>5</sup>) God, men uprakt., 1877, Skifer, 7 V., Vd., el. L. <sup>6</sup>) 1½ Td. L., heraf ½ Td. L. Køkken- og Frugthave, tung, god, Prydhaven til Gaden. <sup>7</sup>) Ingen. <sup>8</sup>) 3 km t. V., 5 km t. S., St. og Realsk. i H. <sup>10</sup>) 8,2. <sup>11</sup>) Stationsbyforh. Hg. Frijsenborg. Mange Arb.

Sp. 1. Kl. J. N. Lundbye, f. 74, u. 20.

**Linæa-Voel** pr. Laven. 2408 + 742 M. 5193 + 2082 ha.

<sup>2</sup>) 607 + 524 Alt., 250 + 150 Sd., O. <sup>3</sup>) Ret god, 4 Mh. m. I. M. Smf., K. S. <sup>4</sup>) 5 I. M., 6 Gr., 3 Soc. <sup>5</sup>) 1899, Tegl, 7 V., 2 K., Vd. (upaalid.). <sup>6</sup>) ½ Td. L. <sup>7</sup>) 25 Td. L., t. 36. <sup>8</sup>) 4 km t. V., 4 km t. St., 9 km t. Silkeborg, Rutebil. <sup>10</sup>) 4,5. <sup>11</sup>) 4 Stationsbyer.

Sp. 1. Kl. A. G. Blenker, f. 93, u. 25.

**Alling-Tulstrup** pr. Ry. 295 + 799 M. 693 + 2133 ha.

<sup>2</sup>) 250 + 525 Alt., 80 + 180 Sd., O. <sup>3</sup>) 15 og 8 %, ret god kirk. Int., nogen Retningsmods.,

velv. Bef., 1 Mh. (Tørring i T.), 2 Fh. (A. og T.), 1 virks. I. M. Smf. i T. <sup>4)</sup> 4 I. M., 4 Gr., 4 Soc. <sup>5)</sup> Enest. sm. beligg. paa Sydskrænt mod Knud Sø i T. Sogn, 1872, Skifer og Tagsten, 10 V., Vd., el. L., Tlf. Javngyde 17. <sup>6)</sup> ½ Td. L., gaar over i et smukt Vildtnis v. Søen. <sup>7)</sup> 80 Td. L., t. 33. <sup>8)</sup> 500 m. t. T., 3,5 km t. A., 3 km t. Ry, 14 km t. Skanderborg, 17 km t. Silkeborg. <sup>10)</sup> 6. <sup>11)</sup> Meget naturskønt. Skov og Sø. Mange i smaa Kaar.

Sp. 2. Kl.

**Dallerup-Laasby** pr. Tovstrup. 1230 + 1246 M. 2083 + 2074 ha.

<sup>2)</sup> 530 + 350 Alt., 200 + 200 Sd., O. <sup>3)</sup> Ret god, 2 Mh., 2 I. M. Smf. (Gmd. P. Poulsen, Tovstrup, og Gmd. A. Knudsen, Sorring), KFUM og K, Ungdf., 2 Fh. <sup>4)</sup> 4 I. M., 10 Gr. ell. u. P. <sup>5)</sup> God, 1922, Tegl, 6 V. n., 4 V. o., Vd., el. L., Tlf. Sorring 60. <sup>6)</sup> 4 Skp. L., anl. 1923. <sup>7)</sup> 31 Td. L. Selvdr. <sup>8)</sup> 3 km t. L., 4 km t. St., 16 km t. Silkeborg. <sup>10)</sup> 5.

Sp. 2. Kl. K. Knudsen, f. 74, u. 21.

**Gern-Skannerup.** 1074 + 487 M. (504 M. i G. St.by). 2142 + 1145 ha.

<sup>2)</sup> 680 + 358 Alt., 200 + 150 Sd., O. i G. <sup>3)</sup> Sognemgh. præg. af I. M., Blaa Kors, Samtalekredse, DMS Kredse, Sdsk., Hvilshjem, Børnehjem, 2 Mh., 1 Fh., KFUM og K, 20 Fam. t. Valgmgh. (Filial af Silkeborg i G.). <sup>4)</sup> 6 I. M., 7 ikke I. M. <sup>5)</sup> Sm. beligg. i Gernaadalen, god, 1882,

Skifer, 12 V., stor Kld., Vd., el. L., Tlf. G. 27. <sup>6)</sup> 9 Skp. L., god. <sup>7)</sup> 30 Td. L., t. 35. <sup>8)</sup> 3 km t. S., St. i G., 2 Mil t. Silkeborg. <sup>10)</sup> 4,1.

Sp. 2. Kl. P. Sørensen, f. 73, u. 26.

**Røgen-Sporup** pr. Sporup. 437 + 748 M. 1091 + 1890 ha.

<sup>2)</sup> ? Alt., 150 + 220 Sd. <sup>3)</sup> Nogenlunde, rolige, lidt I. M., 1 Mh. (R.), 2 Fh. (R., S.), intet særligt. <sup>4)</sup> 2 I. M., 10 n. Gr. ell. C. <sup>5)</sup> 1854, Straa, 11 V., Vd., el. L., Tlf. R. 16. <sup>6)</sup> 1½ Td. L., sm. beligg., god, terrasseform. <sup>7)</sup> 20 Td. L., t. 37. <sup>8)</sup> 3 km t. S., 1½ km t. St., 20 km t. Silkeborg, 7 km t. Hamme, Rutebil. <sup>10)</sup> 4. <sup>11)</sup> Gennemgaaende gode.

Sp. 2. Kl. Provst H. N. Wistoft (R.\*), f. 75, u. 08.

**Skorup-Tvilum** pr. Faarvang. 347 + 1147 M. 1208 + 2755 ha.

<sup>2)</sup> 509 + 479 Alt., 140 + 280 Sd., O. i S. <sup>3)</sup> 10 %, gode, I. M. Smf. (S.: Bmd. Kr. Laursen, Grølsted, Thorsø, T.: Gmd. E. Christensen, Faarvang), 1 Mh. (Horn), 1 Fh., KFUM og K, gode Forh. <sup>4)</sup> 5 I. M., 8 u. P. <sup>5)</sup> God, 1891, Tegl, 7 V. n., 3 V. o., Vd., el. L., Tlf. Faarvang 52. <sup>6)</sup> 1 Td. L., god, 9 Td. L. Skov. <sup>7)</sup> 22 Td. L., t. 39. <sup>8)</sup> 6,5 km t. T., 7 Min. t. Holdepl., 2 km t. St., 21 km t. Silkeborg, Rutebil t. Aarhus. <sup>10)</sup> 4. <sup>11)</sup> Hg. Tvilumgd. i T.

Sp. 2. Kl. A. S. J. Skriver, f. 96, u. 28.

## Tyrsting-Vrads Herreders Provsti.

Provst (2. Kl.): S. C. G. Sparsø, Sdr. Vissing.

Provstiuvalg: Tømmerhdl. M. Jensen, Bryrup, og Branddir. C. Christensen, Tørring.

### Tyrsting Herred.

**Grædstrup** pr. Brædstrup. 1089 M. 3647 ha.

<sup>2)</sup> 500 Alt., 235 Sd., O. <sup>3)</sup> God Kkg., mange kirk. u. P., velv. Bef., ingen skarpe Mods., Ungdf., 1 Fh. <sup>4)</sup> Alle kirk. int. <sup>5)</sup> Sund og tør, 1903, Tegl, 5 V. n., 4 o., Sugepumpe i Køkk., el. L., Tlf. G. 26. <sup>6)</sup> 6 Skp. L., Sandjord, sm. beligg. v. Kirken. <sup>7)</sup> Ingen. <sup>8)</sup> 5 km t. St., 25 km t. Horsens, Rutebiler. <sup>10)</sup> 5. <sup>11)</sup> Jævn Velst.

Sp. 2. Kl. P. Moustgaard, f. 89, u. 30.

**Kløvborg-Tyrsting.** 1250 + 378 M. 3590 + 1362 ha.

<sup>2)</sup> 600 + 60 Alt., 175 + 150 Sd., O. <sup>3)</sup> 10 og 7 %, i K. er I. M. overv., 1 Mh., I. M. Smf. (Gmd. Storgaard, K.), KFUM og K, 3 DMS Kredse, K. S. 98 (40, Gmd. Jørgen Møller, Gribstrup, K.). <sup>4)</sup> 6 I. M., 7 Gr. ell. u. P. <sup>5)</sup> God, 1905, Tegl, 5 V. n., 3 V. o., Vd., el. L., Tlf. K. 7. <sup>6)</sup> 1 Td. L., god, i Forb. med 10 Td. L. Skov, 1 Td. L. Toft. <sup>7)</sup> 33 Td. L., t. 32. <sup>8)</sup> 0,5 km t. K., 1,5 km t. St., 3 km t. T., 9 km t. Brædstrup, 25 km t. Horsens. <sup>10)</sup> 5. <sup>11)</sup> Hg. Matrups.

Sp. 2. Kl. C. Nygaard Andersen, f. 98, u. 24.

**Ring-Føvling** pr. Brædstrup. 1701 + 782 M. 1283 + 1882 ha.

<sup>2)</sup> 656 + 309 Alt., 275 + 160 Sd., O. <sup>3)</sup> 8—10 og 6—8 %. 1 Mh., I. M. Kreds (Gmd. P. Madsen, B.), D. d. U., KFUM og K, 10 Fam. t. Valgm., 1 Fh. (Haarup). <sup>4)</sup> 4 I. M., 6 Gr. ell. u. P., 3 Soc. <sup>5)</sup> God, 1859 og 1924, Tegl, 5 V., 4 K., Vd., el. L., Tlf. B. 59. <sup>6)</sup> 1 Td. L. i flere Dele, middelgod. <sup>7)</sup> 13 Td. L., t. 36. <sup>8)</sup> 3,5 km t. F., 1,5 km t. St., 20 km t. Horsens, Rutebil. <sup>10)</sup> 6. <sup>11)</sup> I Pastoratet Brædstrup Stationsby m. Amtssygehus, Arresth. og Realsk. (1307 Indb.)

Sp. 2. Kl. N. S. Rosendal, f. 83, u. 22.

**Rye** pr. Ry. 1230 M. 5531 ha.

<sup>2)</sup> 340 Alt., 200 Sd., O. <sup>3)</sup> 10 %, rolige Forh., gr. præg., 1 Fh., K. S. 98 (20, Sp.), gr. Foredragsf., Idrætsf., mange Smaakaarsfolk og Soc. <sup>4)</sup> 3 Soc., 4 u. P. <sup>5)</sup> God, tør, sm. og centralt beligg., 1863, Tegl, 7 V. n., 2 K. o., Vd., el. L., Tlf. Gl. Rye 37. <sup>6)</sup> 1 Td. L. <sup>7)</sup> Bortsolgt undt. Mose og Toft. <sup>8)</sup> 4 km t. St., 15 km t. Silkeborg og Skanderborg. <sup>10)</sup> 6. <sup>11)</sup> Godset Rye Nørskov. Naturskønt. Himmeljberget og Himmeljberggaarden i Sognet, Sp. forbereder og konfimerer Drengene derfra. Den gl. hist. Kirke rest. 1930.

Sp. 2. Kl. J. A. Filskov, f. 72, u. 06.

**Sønder Vissing-Voerladegaard.** 1043 + 990 M. 4026 + 3286 ha.

<sup>2)</sup> 537 + 354 Alt., 160 + 160 Sd., O. <sup>3)</sup> 12 og 7 %. Hørelyst, Velv., ingen Retn.mods., lille I. M. Kreds i S., K. S. (60, Gmd. John Kristensen, S.), D. d. U., 4 Fh. <sup>4)</sup> 3 Gr., 2 I. M., 1 Soc., 6 u. P. <sup>5)</sup> God, 1914, meget sm. beligg., Tegl, 9 V., Vd., el. L., Tlf. S. 48. <sup>6)</sup> 7 Skp. L., god Jord, sm. anl., i god Vækst. <sup>7)</sup> 10 Td. L., t. 38. 60 Td. L. Skov, dr. af Sp. <sup>8)</sup> 6,5 km t. V., 7 km t. St., 20 km t. Silkeb. og Skanderborg, 24 km t. Horsens, Rutebiler. <sup>10)</sup> 3,5. <sup>11)</sup> Gode. Hg. Løndal, storslaaet, sm. Natur, Søer (Mossø), Skove, mægtige Bakke- drag. Jævnt velst. Bef.

Sp. 2. Kl. Provst S. C. G. Sparsø, f. 89, u. 21.

**Tønning-Træden.** 631 + 366 M. 1444 + 912 ha.

<sup>2)</sup> 444 + 210 Alt., 100 + 170 Sd., O. <sup>3)</sup> 9 og 11 %, 1 Mh. (Gmd. Mads Jensen, Tr.), 2 Fh., Ungdomsf., 66 Sbl. t. Tr. Valgmgh., hvis Pr. (tidl. Sp. smst.) bor i Sognet og benytter Kirken, overv. Gr. <sup>4)</sup> 1 I. M., 6 Gr. <sup>5)</sup> 1853, Straa, 7 V., 3 K., Vd., el. L., lidt Fugt, Tlf. T. 32. <sup>6)</sup> 7 Skp. L., gl., sm.



<sup>7)</sup> 26 Td. L., t. 39. <sup>8)</sup> 3 km t. Tr., St. i T., 21 km t. Horsens, 4 km t. Brædstrup. <sup>10)</sup> 6,2. <sup>11)</sup> Jævne. Sp. 2. Kl. J. R. P. Meyer Nielsen, f. 04, u. 30.

**Træden Valgmenighed** (st. 1920, ca. 200 Medl., fortr. fra Tønning-T., Østbirk og Aale. Træden Sognekirke ben. hver Sønd., Aale do. 1 G. mdl. Fmd.: Gmd. Kr. Juul, Aale, Rask Mølle. — Udm. Præstebol. Grumstedbjerg, fra 1920, 4 Skp. L. Have, Tlf. Tønning 25): T. P. Th y g e s e n, f. 73, a. 20.

**Vinding-Bryrup.** 486 + 920 M. 1797 + 2246 ha. <sup>2)</sup> 223 + 294 Alt., 125 + 150 Sd., O. <sup>3)</sup> 12 og 15 %, 1 Mh. (B.), 2 I. M. Smf. (25 og 30, Lærer Sørensen, V., og Tømrer Sørensen, B.), D. d. U. (60 + 70), 2 Fh. (V., B.). <sup>4)</sup> 6 Gr., 4 I. M., 2 u. P. <sup>5)</sup> God, 1858, Tegl, 5 V., 5 K., Pumpe, el. L., Tlf. V. 16. <sup>6)</sup> 0,8 ha, ret god. <sup>7)</sup> 21 ha, t. 33. <sup>8)</sup> 4 km t. B., St. i V., 27 km t. Horsens, 7 km t. Brædstrup Realsk. <sup>10)</sup> 2,9. <sup>11)</sup> Naturskønt (415 M. i B. St.by). Sp. 2. Kl. F. H. Beck, f. 93, u. 29.

### Vrads Herred.

**Ejstrup-(Gludsted)** pr. Ejstrupholm. 1940 + 636 M. 14022 ha.

<sup>2)</sup> 963 + 216 Alt., 250 + 150 Sd., O. <sup>3)</sup> 12 og 10 %. Det Liv og Arb., der er, pr. af I. M. (men det betyder ikke, at Sognet som Helh. er pr. af I. M.), Hørelyst, 2 Mh., I. M. Smf. (Cementstøber M. Press, E.; Rentier Martin Nissen, G.), flere Y. M. Kredse, 2 KFUM og K, nogle Bapt. <sup>4)</sup> 8 I. M., 5 u. P. <sup>5)</sup> 1895, Tegl, 5 V. n., 3 V. o., Pumpe (besværli.), el. L., Vær. smaa. <sup>6)</sup> 3/8 Td. L., sandet. <sup>7)</sup> Ingen. <sup>8)</sup> 7 km t. G., St. v. Pgd., 35 km t. Silkeborg. <sup>10)</sup> 7. <sup>11)</sup> Flittig, nøjsom Bef. Hurtigt opvoks. Stationsby (610 M.). Udstrakt.

Sp. 1. Kl. C. E. Ø r b e r g, f. 89, u. 24.

**Tem-(Brande)** pr. Salten. 2818 M. 12491 ha.

<sup>2)</sup> 390 + 156 Alt., 400 + 200 Sd. <sup>3)</sup> Ret god Kkg., bedst om Vint. Velv. Bef., stærk gr. Bev., svag I. M. Bev., I. M. Smf., 2 Fh. (Glarbo, Salten). <sup>4)</sup> 4 Gr., 2 Soc., 1 I. M., 1 u. P. <sup>5)</sup> 1862, 9 V. n., 2 V. o., god og sund, Tlf. T. 19. <sup>6)</sup> 1 Td. L. <sup>7)</sup> 23 Td. L., t. 36. <sup>8)</sup> 7 km t. B., 9 km t. Silkeborg. <sup>10)</sup> 6. <sup>11)</sup> Bakket, meget smukt, Skov og Sø, Silkeborg Kuranstalt v. Ørn Sø.

Sp. 1. Kl. N. Nielsen, f. 65, u. 06.

**Aale-Linnerup.** 942 + 467 M. 1886 + 1190 ha.

<sup>2)</sup> 500 + 300 Alt., 125 + 150 Sd., O. i Aa. <sup>3)</sup>

10 %, gode kirk. Forh., gr. prægede, Mh. i L., I. M. Kreds (L.: Gdr. N. Frandsen, Hjortsvang pr. Tørring), 2 K. S. (Aa.: Sp.; L.: ca. 50, Lærer Kristensen, Hjortsvang pr. Tørring), 2 D. d. U., ca. 10 Fam. til Træden Valgmgh. <sup>4)</sup> 11 Gr., 1 I. M. <sup>5)</sup> Udm., prakt., store og lyse V., 1874, Skifer, 8 V. + Konf.stue n., 4 K. o., Brønd, el. L., Tlf. Aa. 11. <sup>6)</sup> 1/2 Td. L., sm., ret god. <sup>7)</sup> 58 1/2 Td. L., t. 33. <sup>8)</sup> 5 km t. L., St. i Aa., 7 km t. Tørring (Realsk.), 20 km t. Horsens (Latinsk.). <sup>10)</sup> 7. <sup>11)</sup> En Del fattige i Aa.

Sp. 2. Kl. C. D. F. Schrøder, f. 88, u. 30.

**Nørre Snede.** 2262 M. 8043 ha.

<sup>2)</sup> 698 Alt., 230 Sd., O. <sup>3)</sup> 10 %. Gode Fh., pr. af I. M., 1 Mh., 4 I. M. Kredse (Sp.), Indremiss. (M. Laursen Nielsen, Sandvad), K. S. (20 Fam., Bmd. P. Madsen, Grætrup). Mange i smaa Kaar. <sup>4)</sup> 4 I. M., 2 Gr., 2 u. P. <sup>5)</sup> God, noget fugtig, 1866, fast Tag, 6 V., 4 K., Vd., el. L., Tlf. N. 13. <sup>6)</sup> 3/4 Td. L., let Jord, ingen Frugt, god Køkkenh. <sup>7)</sup> 21 Td. L., t. 35. <sup>8)</sup> St. i Byen, 32 km t. Vejle. <sup>10)</sup> 6. <sup>11)</sup> N. er en større Landsby (523 M.). Mange fattige. Sp. 2. Kl. P. J. Jessen (II), f. 87, u. 24.

**Tørring-Hammer.** 1951 (heraf 839 i T. By) + 334 M. 2199 + 1244 ha.

<sup>2)</sup> 1157 + 160 Alt., 340 + 110 Sd., O. <sup>3)</sup> 8—10 %, ret stort I. M. Smf. i T., 2 Mh. (T. gl. Mh.: Partik. M. Jensen, T.; T. ny Mh.: Snedker A. C. Kjeldsen, T.), Indremiss. C. Christensen, KFUM og K.K. S. (40 Fam., Gmd. P. Skrubbeltrang, Urskovgd., T.), D. d. U., 2 Fh. <sup>4)</sup> 4 I. M., 7 n. Gr., 2 Soc. <sup>5)</sup> Udm., 1912, Sten, 6 V., Badev. n., 3 V. o., Vd., el. L., Tlf. T. 124. <sup>6)</sup> 1 Td. L., god Køkkenh. <sup>7)</sup> Ingen. <sup>8)</sup> 5,3 km t. H., 1 km t. St., 20 km t. Vejle, Rutebil, Realsk. i T. <sup>10)</sup> 7,2. <sup>11)</sup> Stor Stationsby i T.

Sp. 2. Kl. R. Hø g i l d, f. 81, u. 19.

**Vrads.** 601 M. 6838 ha.

<sup>2)</sup> ? Alt., 120 Sd., O. <sup>3)</sup> 13 %, I. M. præget. DMS, Ungdm. i Pgd., gldags Ærb. f. Kirken, Pr. leder alt, velv. Bef. <sup>4)</sup> 5 I. M., 1 u. P. <sup>5)</sup> God, sund, sm., solrig, tør, velindr., 1906, Tegl, 6 V. n., 2 V. o., Tlf. Bryrup 38y. <sup>6)</sup> 16000 Kv. Al., god, lun. <sup>7)</sup> Ingen. <sup>8)</sup> 0,3 km t. Kirken, 1,6 km t. St., 30 km t. Silkeborg. <sup>10)</sup> 3,5. <sup>11)</sup> 2 Redningshj. i Past. Pr. skal prædike 2 Gg. mdl. i Hjælland Skole, 7 km, Beb. yder Befordring. Fattig Bef. Slette Veje.

Sp. 3. Kl. H. P. W. Beck, f. 00, u. 28.

## Randers Amt.

### Støvring-Galten Herreders Provsti.

Provst (2. Kl.): H. Ranmar, Nr. Galten-Vissing.

Provstiuvalg: Amdsraadsmedl. I. M. Jensen, Nielstrup pr. Randers, og Arkitekt J. Christensen-Hag, Randers.

### Støvring Herred.

**Randers. Sct. Mortens Kirke.** 11952 M. (samt i Dronningborg Landsogn 1282 M. 554 ha).

<sup>2)</sup> ? Alt., 900 Sd., O. <sup>3)</sup> Som i større Købstæder. I. M. Smf. (Handelsgartner Poul Nielsen), KFUM (Sekt. H. Eltong) og K fælles for Byen. Filial af Møllerup Valgmgh. Mange forsk. Sekter. <sup>4)</sup> Sct. M.: 9 Soc., 2 Kons., 2 C., 1 I. M., 1 Gr., D.: 4 Soc., 1 C., 1 I. M., 1 Gr. <sup>5)</sup> Udm., 1929, Sten, 7 V., Kon-

tor, Ventev., alle Bekv., 1900 Kv. Al. Have, Tlf. 1987. <sup>10)</sup> 13,6.

Sp. 1. Kl. C. Ingerslev, f. 74, u. 27.

Rkp., till. Pr. v. Hospitalet, 2. Kl. (udm. Bol., 1903, Skifer, 8 V. m. m., Badev., W. C., stor Kælder, Vd., Gas, el. L., velindr., sm. beligg., Tlf. 1211; 2000 Kv. Al. Have, god; 1,5 km t. Kirken, 3 km t. St.; Rkp. till. Pr. v. Hospitalet, 100 Beboere, 200 Sd.; Gudstj. hv. Søndag, særskilt Løn

800 Kr.; Rkp. har særlig Dronningborg Landsogn, Gudstj. i en Skole 2 Gg. mdl. i Vinterhalvaaret): J. R. J. Jensen, f. 70, u. 25.

Kordeg. (1600 Kr.): A. C. Valsgaard, f. 79, a. 30. Organist og Kantor (1500 Kr.): N. Andersen, f. 79, a. 17.

**Sct. Peders Kirke.** 15770 M.

<sup>2)</sup> 6108 Alt., 700 Sd., O. <sup>3)</sup> 4—5 %, Mh. Saron samt KFUM og K., fælles f. Byen, Mh. Tabor, stort I. M. Smf. (Handelsgartner Poul Nielsen) m. vidt forgrenet Arb., flere Sdsk., Blaa Kors, Kirkens Korshær, gr. Valgmgh., Filial af Mellerup, og Ungdf., Mgh. m. et mindre Smf. (K. C. Kbm. J. Mielby), gode kirk. Forh. <sup>4)</sup> 4 I. M., 1 C., 10 Soc. <sup>5)</sup> God, kun lidt Sol, 1883, Skifer, 4 V., 2 K. n., 3 K. o., Vd., Gas, el. L., W. C., Badev., Tlf. 1085. <sup>6)</sup> 2000 Kv. Al., liden Sol. <sup>7)</sup> 6 Min. t. Kirke. <sup>10)</sup> 13,6. <sup>11)</sup> Sogn. omf. foruden Bysognet en Del af R. Mark, har et lille Mh., Distriktsdel. Sp. 1. Kl.

Rkp. 2. Kl. (lejet Bol. Prins Christiansg. 5, Tlf. 932): F. O. M. Nørgaard, f. 71, u. 23.

Hjpr. A. V. Albrechtsen, f. 04, u. 31.

Kordeg. (5. Kl.): K. Gundtoft, f. 93, a. 30. Organist og Kantor (4300 Kr.): T. Damsholt, f. 96, a. 23.

**Harridslev-Albæk** pr. Randers. 860 + 464 M. 1452 + 1627 ha.

<sup>2)</sup> 300 + 200 Alt., 140 + 120 Sd., O. <sup>3)</sup> 10 og 15 %, rolige Forh., Hørelyst, 2 Fh., 4 Fam. t. Valgmgh. <sup>4)</sup> 12 u. P. <sup>5)</sup> God, prakt., 1926, Tegl, 5 V. n., 4 V. o., Vd., el. L., Badev., Centralv., Tlf. H. 1. <sup>6)</sup> 2 Td. L. <sup>7)</sup> 24½ Td. L., t. 36. <sup>8)</sup> 3 km t. A., 7 km t. Randers, Rutebil 6 Gg. dagl. <sup>10)</sup> 3.

Sp. 2. Kl. C. P. M. Lindskrog, f. 01, u. 31. **Støvring-Mellerup** pr. Randers. 512 + 478 M. 1213 + 549 ha.

<sup>2)</sup> 150 + 100 Alt., 150 + 60 Sd., H. <sup>3)</sup> 10 og 12 %, 2 Fh., 250 t. Valgmgh., Ungdm. i Pgd. <sup>4)</sup> 2 Gr., 1 I. M., 9 C. <sup>5)</sup> Sund, lidt uprakt., 1899, Skifer, 7 V., 4 K., Vd., el. L., Tlf. S. v. Rand. 21. <sup>6)</sup> 1 Td. L., sm. Udsigt o. Skov og Fjord, frugtrig. <sup>7)</sup> 28 Td. L., t. 38. <sup>8)</sup> 3 km t. M., 2 km t. Støvringgaard Kloster, i hvis Kapel holdes Gudstj., 11 km t. Randers. <sup>10)</sup> 3.

Sp. 2. Kl. H. A. R. Hauch, f. 77, u. 18.

**Valgmenigheden, Mellerup** (st. 1890, Filialen i Randers st. 1919, 136 M. i M., ca. 100 i Randers, Medl. iøv. fra Harridslev og Tvede-L. Mellerup Valgm.kirke og Sct. Mortens K. i Randers benyttes. Fmd. Børnehjemsforst. K. Vestergaard, M.; Børnehjemsforst. N. Hansen, Randers. Solid og god Bol. fra 1890 i M., 6 V., Badev., 3 V. o. m. m., Tlf. M. 17. <sup>7)</sup> 1/3 Td. L. Have. Uds. over Fjorden): V. Christensen, f. 74, a. 09.

**Borup** pr. Randers. 824 M. 2093 ha.

<sup>2)</sup> 190 Alt., 140 Sd., O. <sup>3)</sup> 10 %, velv. Bef., lille I. M. Kreds, 3 Fh. <sup>4)</sup> 1 I. M., 5 u. P. <sup>5)</sup> Gl., Straa, 13 V., Vd., el. L., Tlf. Raasted 25. <sup>6)</sup> 1½ Td. L., meget sm. og frugtrig. <sup>7)</sup> 22 Td. L., t. 38. <sup>8)</sup> 6 km t. Randers. <sup>10)</sup> 2.

Sp. 3. Kl. C. F. Nissen, f. 99, u. 28.

**Gimming-Lem** pr. Randers. 426 + 246 M. 983 + 707 ha.

<sup>2)</sup> 104 + 111 Alt., 90 + 125 Sd., O. i G. <sup>3)</sup> 10 og 12 %. Intet særligt, 3 Fh., Ungdf. <sup>4)</sup> 12 u. P. <sup>5)</sup> God Bol., 1857, Tegl, 6 V., 7 K., el. L., Pumpe, Tlf. Harridslev 2. <sup>6)</sup> 4 Skp. L. Have. <sup>7)</sup> 26 Td. L., t. 38. <sup>8)</sup> 3 km t. L., 1 km t. Holdepl., 6 km t. Randers, Rutebil. <sup>10)</sup> 1,6.

Sp. 3. Kl. J. P. K. Bang Jensen, f. 02, u. 28.

## Galten Herred.

**Nr. Galten-(Hadsten St.)-Vissing** pr. Hadsten.

2178 (1262 i H. St.) + 450 M. 2200 + 1204 ha. <sup>2)</sup> 131 + 480 + 160 Alt., 280 + 210 + 80 Sd., O. <sup>3)</sup> 4—10—8 %. Ret rolige, ikke stærkt Retn.-præg, lille I. M. Smf. i H. (Indremiss. Rafn, H.), 1 Mh. (H.), 2 Fh., lille gr. Kreds, Højsk. i H., 2 Ungdf. <sup>4)</sup> 1 I. M., 3 Gr., 8 Soc., 7 u. P. <sup>5)</sup> God, 1903, Tegl, 12 V., Pumpe i Kld., el. L., Tlf. G. (v. Randers) 57, Bilgarage. <sup>6)</sup> 1¼ Td. L., gl., frugtbar, leret, god. <sup>7)</sup> 42 Td. L., Selvdr. <sup>8)</sup> 4 km t. V., 2,5 km t. H. Kirke og St. (Realsk.), 14 km t. Randers, Rutebil. <sup>10)</sup> 4,9. <sup>11)</sup> Mange Fabriksarb. i H., ellers jævne Landforh.

Sp. 1. Kl. Provst H. Ranmar, f. 73, u. 23.

**Vorup** pr. Randers. 3532 M. 737 ha.

<sup>2)</sup> ? Alt., 150 Sd., O. <sup>3)</sup> God; 9 %, Forstadsforh., 1 Mh., I. M. Smf., 1 Fh., 2 Fam. Sbl. <sup>4)</sup> 2 I. M., 6 Soc. <sup>5)</sup> God, mindre Villa, 30 Aar gl., købt 1923, Tegl, 5 V. n., 3 V. o., Vd., el. L., Centralv., Tlf. Randers 942. <sup>6)</sup> ½ Td. L., god, frugtb. <sup>7)</sup> Ingen. <sup>8)</sup> 1 km t. Kirke, 1 km t. St., 3 km t. Randers. <sup>10)</sup> 10,3. <sup>11)</sup> Mange Arbejdere. Faa Landbrugere. En Del af Forstaden Strømmen i Sognet.

Sp. 1. Kl. J. Arberg, f. 93, u. 31.

**Haslund-Ølst** pr. Randers. 712 + 738 M. 1807 + 1848 ha.

<sup>2)</sup> 163 + 147 Alt., 200 + 120 Sd., O. <sup>3)</sup> 10 %. Intet særl., 1 Mh. (Ø.), 4 Fh. <sup>4)</sup> 1 I. M., 11 u. P. <sup>5)</sup> God, 1881, Skifer, 14 V., Vd., el. L., Tlf. H. 8. <sup>6)</sup> 1 ha, god. <sup>7)</sup> 25 Td. L., t. 32. <sup>8)</sup> 6 km t. Ø., 5 km t. Randers (Latinsk.). <sup>10)</sup> 4. <sup>11)</sup> Hg. Brusgd. i Ø.

Sp. 2. Kl. J. P. Jensen, f. 74, u. 23.

**Laurbjerg-Lerbjerg.** 786 + 236 M. 1337 + 527 ha.

<sup>2)</sup> ? Alt., 125 + 80 Sd., O. <sup>3)</sup> 10 og 20 %. Megen Hørelyst i Lerbj., mindre i La., 1 Mh., lille I. M. Kreds, god Tilsl. t. Foredragsm. <sup>4)</sup> 2 I. M., 10 Gr., C. og Soc. <sup>5)</sup> 1884, Tegl, 12 V., Vd., el. L., W. C., Tlf. L. 32. <sup>6)</sup> ½ Td. L., jævnt god. <sup>7)</sup> 39 Td. L., t. 32, 11 Td. L. Skov, Selvdr. <sup>8)</sup> 4 km t. Le., St. i La., 2 Mil t. Randers. <sup>10)</sup> 3,2. <sup>11)</sup> Hg. Løjstrup. La.: Væs. Haandværk., Handelsf. og Arb., Le.: Landbef. (502 M. i La. St.by).

Sp. 2. Kl. E. Bjørnbak, f. 83, u. 28.

**Voldum-Rud** pr. Randers. 713 + 605 M. 1972 + 1305 ha.

<sup>2)</sup> 255 + 110 Alt., 250 + 100 Sd., O. <sup>3)</sup> 11 og 8 %, gl.dags kirk. Bef., lille I. M. Kreds, større K. S. (Sp.), Ungdf., 1 Mh. (R.), 1 Fh. <sup>4)</sup> 3 I. M., 9 Gr. ell. n. gr. <sup>5)</sup> 1896, Sten (utæt), fugtig, dyr, 7 V. n., 5 V. o., 4 Kælderrum, gode, Vd., el. L., Tlf. V. 16. <sup>6)</sup> 2¼ Td. L., sm., dyr, Springvand. <sup>7)</sup> 17 Td. L., t. 37. <sup>8)</sup> 4 km t. R., 15 km t. Randers. <sup>10)</sup> 2,4. <sup>11)</sup> Hg. Clausholm i V. (delv. udst.) og Schildenseje. 3 Gg. dagl. Rutebil. Mange Arbejdere og Husmd.

Sp. 2. Kl. G. Lund-Sørensen, f. 03, u. 29.

**Værum-Ørum** pr. Randers. 477 + 642 M. 1063 + 1845 ha.

<sup>2)</sup> 275 + 318 Alt., 120 + 150 Sd., O. <sup>3)</sup> 15 og 12 %, kirk. int. Bef., Ungdm. i Pgd., 3 Fh. (V., Jebjerg, Væth). <sup>4)</sup> 12 folkek. u. P. <sup>5)</sup> God, 1851, Tegl, 6 V., 1 K. n., 2 V., 3 K. o., Vd., el. L., Tlf. V. 27. Nye Avlsb. <sup>6)</sup> 1 Td. L., sm., udm. Frugt- og Køkkenh., 3 Td. L. Skov. <sup>7)</sup> 26 Td. L., Selvdr. <sup>8)</sup> 2 km t. Ø., 7 km t. St., 8 km t. Randers, Rutebil

(Latinsk.) <sup>10</sup>) 3,5. <sup>11</sup>) Jævnt gode. Hg. Christianslund og Ørumgd. i Ø.

Sp. 2. Kl. C. M. Hermansen, f. 97, u. 24.

**Ødum-Hadbjerg** pr. Hadsten. 908 + 588 M. 2496 + 1114 ha.

<sup>2</sup>) 150 + 137 Alt., 300 + 150 Sd., O. i Ø. <sup>3</sup>) 8 og 6 %, rolige, u. P., 1 Fs.sal, 1 kirk. Ungdf.

(80.) <sup>4</sup>) 12 n. Gr. <sup>5</sup>) God, 1858, Tegl, 12 V., 2 K., Pumpe, el. L., Tlf. Spørring 65. <sup>6</sup>) 2 Td. L., sm. og god. <sup>7</sup>) 25 Td. L., Selvdr. <sup>8</sup>) 3,5 km t. H., 6 km t. St., 17 km t. Randers, 18 km t. Aarhus, Rutebil. <sup>10</sup>) 3,5. <sup>11</sup>) En Del-Standsforskel. Hg. Kollerup i H., Haraldsmark i Ø.

Sp. 2. Kl. R. Andersen, f. 78, u. 18.

### Nørhald-Onsild-Gerlev Herreders Provsti.

Provst (1. Kl.): G. J. A. Exner, Hald.

Provstiudvalg: Murerm. N. Christensen, Hald, og Konsulent C. Henriksen, Dalbyover.

#### Nørhald Herred.

**Afsærg-Faarup** pr. Faarup. 900 + 785 M. 2234 + 1081 ha.

<sup>2</sup>) 248 + 120 Alt., 100 + 80 Sd., O., H. <sup>3</sup>) 1 Mh. (A.), smaa I. M. Kredse (Gmd. Hansen, Kaatrup, A.), 2 Fh., Børnegudstj., velv. Bef. <sup>4</sup>) Polit., 4 Venst., 1 Kons., 2 Rad., 5 Soc. (2 Gr., 2 I. M.). <sup>5</sup>) 1839, Straa, 5 V. (1 stort), 3 V. i Sidelænge, god, Vd., el. L. <sup>6</sup>) 1 Td. L., sm., gl., skyggefuld, store Træer, god ny Køkkenh. <sup>7</sup>) 14 ha, t. 35. <sup>8</sup>) 5 km t. F., 7 km t. St., 11,5 km t. Randers. <sup>10</sup>) 3,2. <sup>11</sup>) Mange Hmd., skarpe polit. Mods.

Sp. 2. Kl. J. D. Fløe, f. 63, u. 98.

**Hald-Kørby** pr. Hald St. 983 + 256 M. 2227 + 779 ha.

<sup>2</sup>) 689 + 419 Alt., 225 + 80 Sd., O. i H. <sup>3</sup>) 10 og 20 %, velv. Bef., Hørelyst, 2 Fh., 2 I. M. Smf. (40, Sp.), Ungdf. <sup>4</sup>) 5 I. M., 2 Gr., 1 Lt. Mf., 4 u. P. <sup>5</sup>) Udm., 1928, Tegl, 10 V., Vd., el. L., prakt., Tlf. H. 42. <sup>6</sup>) 1½ Td. L., udm. <sup>7</sup>) 20 Td. L., t. 33. <sup>8</sup>) 7,5 km t. K., 2 km t. St., 12 km t. Randers, Rutebil. <sup>10</sup>) 5.

Sp. 2. Kl. Provst G. J. A. Exner, f. 97, u. 23.

**Spentrup-Gassum**. 942 + 992 M. 1816 + 2954 ha.

<sup>2</sup>) 332 + 174 Alt., 170 + 130 Sd., O., H. <sup>3</sup>) 8 og 6 %. Ret gode, nærm. pr. af I. M., 2 I. M. Smf. (60 + 40: Gmd. A. Espensen, Jennum, S., Gmd. Mich. Jørgensen, Dyrby pr. Hald), Ungdm., 1 Mh. (S.), 2 KFUM, 1 Fh., K. S. (Fhv. Gmd. Skjødt, S.). <sup>4</sup>) 6 I. M., 6 Gr. <sup>5</sup>) God, fredet i 2. Kl., 1794, Skifer, 11 V., Pumpe, el. Komfur, el. L., Tlf. S. 15. <sup>6</sup>) 2 Td. L., sm. og god, parkagt., en Del Frugttr. <sup>7</sup>) 12 Td. L., t. 33. <sup>8</sup>) 6 km t. G., 11 km t. Randers (Latinsk.). <sup>10</sup>) 2,5. <sup>11</sup>) Alm.

Sp. 2. Kl. H. P. Christensen, f. 98, u. 30.

**Glenstrup** pr. Handest. 895 M. 2754 ha.

<sup>2</sup>) 235 Alt., 200 Sd., O. <sup>3</sup>) Folkekirk. Præg, en Del i Forb. m. Gr., Ungdm. i Pgd. Kirken ucentralt, 2 Fh., ringe kirk. Int., I. M. Smf. (25, M. Severinsen, Holmgd.). <sup>4</sup>) 2 Gr., 1 Højk., 2 I. M., 1 u. P. <sup>5</sup>) God, prakt., lidt fugtig, 1908, Tegl, 11 V., Vd., el. L., Tlf. Handest 42. <sup>6</sup>) 1 Td. L., sandet, 1 Td. L. Plantage, Mødeplads, lun, mange Træer. <sup>7</sup>) 21 Td. L., t. 35. <sup>8</sup>) 3 km t. St., Rutebil t. Randers og Hobro. <sup>10</sup>) 4,4.

Sp. 3. Kl. H. Andersen, f. 00, u. 29.

**Kovsted-Raasted** pr. Bjerregrav. 335 + 498 M. 970 + 1086 ha.

<sup>2</sup>) 103 + 121 Alt., 80 + 100 Sd., O. <sup>3</sup>) 7 og 5 %, velv. Bef., u. P., 1 Fh., K. S. (50, Fru E. Stenz, Kondrup, Randers). <sup>4</sup>) 2 Gr., 10 u. P. <sup>5</sup>) Udm., 1920, Tegl, 10 V., Vd., el. L., Badev., sm., Tlf. K. 22. <sup>6</sup>) 1 ha, god, paa en Bakke, store, gl. Træer. <sup>7</sup>) 8 ha, Selvdr. <sup>8</sup>) 0,4 km t. K., 3 km t. R., 2 km t. St., 11 km t. Randers. <sup>10</sup>) 2,5.

Sp. 3. Kl. P. Kyst, f. 97, u. 27.

**Tvede-Linde** pr. Randers. 442 + 451 M. 1190 + 1040 ha.

<sup>2</sup>) 220 + 124 Alt., 100 + 80 Sd., O. H. <sup>3</sup>) 20 og 10 %, 1 Mh. (T.), 2 I. M. Kredse, K. S., KFUM og K., 2 Fh., 4 Fam. t. Valgmgh. <sup>4</sup>) 7 Gr., 5 I. M. <sup>5</sup>) Ret god, 1760, Straa, 7 V., Vd., el. L., Tlf. T. 22. <sup>6</sup>) 1 Td. L., god. <sup>7</sup>) 30 Td. L., Selvdr. <sup>8</sup>) 0,5 km t. T., 4 km t. L., 6 km t. St., 13 km t. Randers (Postbil). <sup>10</sup>) 2,5. <sup>11</sup>) Hg. Gjessinggd.

Sp. 3. Kl. R. J. Storm, f. 84, u. 21.

**Vester Tørslev-Svenstrup**. 199 + 503 M. 757 + 1982 ha.

<sup>2</sup>) 124 + 95 Alt., 60 + 100 Sd. <sup>3</sup>) 8 og 4 %. Ikke meget bev. Trosliv, 2 smaa Santalkr., Ungdm. i Pgd., enk. ukirk. I. M., 2 Fh. <sup>4</sup>) 12 u. P. <sup>5</sup>) Ret god, 1859, rest. 1916, Tegl, 7 V., 2 K., Vd., noget fugtig. <sup>6</sup>) 6 Skp. L., tarvelig, en lille Lund. <sup>7</sup>) 70 Td. L., hvoraf 30 Td. L. Hede og Bakker, t. 32. <sup>8</sup>) 3 km t. S., 1,3 km t. St., 8 km t. Hobro. <sup>10</sup>) 10. <sup>11</sup>) Hg. Kjellerup (udst.). Fattig Kommune. 40 Statsh. Sp. 3. Kl. A. T. Nielsen (VI), f. 81, u. 23.

#### Onsild Herred.

**Hobro-Skellerup**. 6425 + 456 M. 1556 + 1775 ha.

<sup>2</sup>) 1550 + 93 Alt., 400 + 80 Sd., O. <sup>3</sup>) 9—10 og 10 %. Helt gode. Ogsaa Indifferentisme. Ikke stærkt Særpræg, Mgh.smf. (Sp.) m. Mgh.hjem, I. M. Kreds (Miss. Sv. P. Jensen, Hostruphuse) m. Mh., K. S. (Fru Dahl Rasmussen), „Hobro Ungdomsf.“ (Sp.), KFUK, D. d. U., 2 Fh. (S.), 3 Fam. Sbl., enkelte til Sektv. <sup>4</sup>) H.: 6 Soc., 2 I. M., 2 Gr., 2 u. P. — S.: 4 Gr., 2 u. P. <sup>5</sup>) God Bol., 1905, Tegl, 10 V., Vd., el. L., Tlf. 215, sm. Belig. i Byens Udkant nær Skov. <sup>6</sup>) 4 Skp. L., god, flere gode Frugttr. <sup>8</sup>) 6 Min. t. Kirke, 5 km t. S., 2 km t. St. Realsk. i H. <sup>10</sup>) 9. <sup>11</sup>) Stor Arbejderbef. i H.

Sp. 1. Kl. G. Thaning, f. 70, u. 09.

Kordeg. (4. Kl.): J. P. Rasmussen, f. 68, a. 22.

Organist (1500 Kr.): A. A. Dyrholm, f. 94, a. 20.

**Mariager**. 2263 M. (heraf 1134 i M. Købstad). 3995 ha.

<sup>2</sup>) 400 Alt., 600 Sd., O. <sup>3</sup>) Ujævn Kkg., 5 %, lille I. M. Kreds, 3 Fh. <sup>4</sup>) 12 Gr. ell. K. C., 2 I. M. <sup>5</sup>) Gl., Tegl, 10 V., dyr, for stor, Vd., el. L., Badev., tør, sm., sund, mørk, Tlf. M. 56. <sup>6</sup>) 3 Td. L., mest Park eller Lund. <sup>7</sup>) Ingen. <sup>8</sup>) Realsk. i Byen. <sup>9</sup>) 120 Kr. u. f. Regul. som Pr. v. Plejeanst. f. Randers Amt. <sup>10</sup>) 11,3. <sup>11</sup>) Kun faa Velhav. 4 større Gaarde. Udstrakt. Daarlige Veje. Mange Arb. (Cementfabr.). Naturskønt.

Sp. 1. Kl.

Kordeg. (5. Kl.): S. Nielsen (Kirkedal), f. 89, a. 28.

Organist (7. Kl.): Frk. C. Lund, f. 84, a. 16.

**Falslev-Vindblæs** pr. Norup. 1801 + 1174 M.

(1559 i Assens Fabrikshy). 1019 + 2647 ha.

<sup>2</sup>) 200 + 200 Alt., 150 + 200 Sd. <sup>3</sup>) 3 og 2 %.

U. P., gl.dags Krd., lidt Gr., lidt I. M., enk. Metod. <sup>4)</sup> 14 u. P. <sup>5)</sup> 1925, Tegl. 5 V. n., 3 V. o., Brønd, el. L., Tlf. 30. <sup>6)</sup> 1 Td. L., gl., sandet, god. <sup>7)</sup> Ingen. <sup>8)</sup> 4,3 km t. V., 1,5 km t. St., 1 Mil t. Mariager, 4 Mil t. Randers. <sup>10)</sup> 8,5. <sup>11)</sup> 2 store Cementfabr., mange Arb.

Sp. 1. Kl. A. S. Kayser, f. 68, u. 22.

**Sønder-Nørre Onsild** pr. Onsild. 729 + 361 M. 1620 + 1120 ha.

<sup>2)</sup> 429 + 97 Alt., 125 + 65 Sd., H. i S. <sup>3)</sup> 8 og 6 %, ret stor I. M. Kreds, 1 Mh., aflag. Retn.mods., 2 Fh. <sup>4)</sup> 3 Gr., 2 I. M., 1 Soc. <sup>5)</sup> God, 1922, Tegl. 6 V. n., 3 V. o., Pumpe i Køkk., Badev., el. L., Tlf. S. O. 12. <sup>6)</sup> 1 Td. L. <sup>7)</sup> Ingen. <sup>8)</sup> 3 km t. N., 1,5 km t. St., 3 Mil t. Randers, 1 Mil t. Hobro. <sup>10)</sup> 4. <sup>11)</sup> Jævne. Stærk polit. Mods.

Sp. 2. Kl. S. Birke, f. 03, u. 28.

**Hem-Sem** pr. Mariager. 538 + 328 M. 1835 + 1326 ha.

<sup>2)</sup> 122 + 50 Alt., 125 + 100 Sd., O. <sup>3)</sup> 10 og 5 %. 1 Mh., I. M. Smf. (30, Gmd. B. C. Mathiasen, H. Mark), 3 Fh. <sup>4)</sup> 2 I. M., 10 u. P. <sup>5)</sup> Ret god, 1868, Skifer, 6 V. m. m., Vd. <sup>6)</sup> 1 Td. L., god. <sup>7)</sup> 57 Td. L. samt 40 Td. L. Hede, t. 34. <sup>8)</sup> 3,7 km t. S., 7,5 km t. Mariager. <sup>10)</sup> 4,5.

Sp. 3. Kl. A. E. J. W. Skjerbek, f. 64, u. 96.

**Hvornum-Snæbum** pr. Hobro. 720 + 276 M. 2127 + 889 ha.

<sup>2)</sup> 350 + 70 Alt., 120 + 70 Sd., O. i H. <sup>3)</sup> 9,2 og 11 %. En Del Hørelyst, men mange vskl. Forh., særl. i H. H. er stærkt paav. af I. M., S. af gl.dags Kirkelighed. Megen Offervilje. 1 Mh. (H., Lærer Jensen, Lærer Nielsen, Brøndum pr. H.), enk. Gr. KFUM og K, 3 Fh. <sup>4)</sup> 4 I. M., 2 Gr., 1 V., 1 Rad., 3 u. P. <sup>5)</sup> God, lille, fugtig, 1905, Tegl. 6 V. n., 2 V. o., m. m., Pumpe i Køkken og Kld. <sup>6)</sup> 1 Td. L., god, let Havejord, en Del Frugt. <sup>7)</sup> 24 Td. L., t. 38. <sup>8)</sup> 7 km t. S., 8 km t. St., 12 km t. Hobro, Rutebil. <sup>10)</sup> 6,9. <sup>11)</sup> Hg. Trinderup. En Del Teglværksarb. i H. Mange i smaa Kaar.

Sp. 3. Kl. T. Møllerup, f. 02, u. 27.

### Gerlev Herred.

**Gerlev-Enslev.** 1047 + 412 M. 1603 + 637 ha.

<sup>2)</sup> 1225 + 196 Alt., 250 + 90 Sd., O. i E. <sup>3)</sup> Aand. vaagen Mgh., skarpe Mods., I. M. Smf., Midtpunkt f. I. M. i vid Omkreds (G.: Gmd. Kn. Engholm, G., og Gmd. A. Lorentzen, Blenstrup), 2 K. S. (Landpost Jensen, G.; Førstelærer Han-

sen, E.), Indremissionær (P. Østergaard), KFUM og K, 3 Mh., 2 Fh., enk. Lt. Mf. <sup>4)</sup> 7 Gr., 6 I. M. <sup>5)</sup> Ret god, lidt Fugt, 1850, Straa, 9 V., Vd., el. L., Tlf. G. 79. <sup>6)</sup> Ca. ½ Td. L., god. <sup>7)</sup> 20 Td. L., t. 34. <sup>8)</sup> 3,5 km t. E., 16 km t. Randers (Latinsk.). <sup>10)</sup> 4. <sup>11)</sup> Kun lidt Fatigtd.

Sp. 2. Kl. J. A. Jensen, f. 74, u. 21.

**Raaby-Sødring** pr. Dalbyover. 979 + 426 M. 2015 + 1528 ha.

<sup>2)</sup> 500 + 200 Alt., 120 + 100 Sd., O. <sup>3)</sup> 10 og 8 %, ret gode, 1 Mh., 2 I. M. Kredse, flest i R. (A. Bach, R.; K. Dahl, S.), KFUM og K. <sup>4)</sup> 3 I. M., 3 Gr., 2 Soc., 5 u. P. <sup>5)</sup> 1884, Skifer, 11 V., Veranda, godt Vd., el. L., sm. Udsigt. <sup>6)</sup> 1½ Td. L., god. <sup>7)</sup> 13 Td. L., t. 36. <sup>8)</sup> 8 km t. S., 2 km t. St., 15 km t. Hadsund, Rutebil t. Randers, 23 km. <sup>10)</sup> 10. <sup>11)</sup> Hg. Demstrup i R. og Sødringholm i S. Mange i smaa Kaar.

Sp. 2. Kl. J. K. Pedersen, f. 98, u. 22.

**Udbyneder-(Havndal)-Kastbjerg** pr. Havndal. 1705 + 462 M. 4551 + 1541 ha.

<sup>2)</sup> ? Alt., 180 + 100 Sd., O. <sup>3)</sup> 10—12 %, Kirkesal i Havndal. Velv. Bef., lille KFUM og K i Havndal, 3 Fh., Indremiss. A. Mathiasen, H. <sup>4)</sup> 8 n. Gr., 3 I. M., 2 Soc. <sup>5)</sup> 1893, Tegl. 8 V. (tildels store), 4 Loftsv., god K., Vandv., el. L., Tlf. U. 5. <sup>6)</sup> 1 Td. L., god, frugtrig. <sup>7)</sup> 30 Td. L., t. 33. <sup>8)</sup> 6½ km t. K., 3 km t. H., 14 km t. Hadsund (Realsk.), 30 km t. Randers (Latinsk.), Rutebil. <sup>10)</sup> 4,3. <sup>11)</sup> I Havndal St.by (604 M.) Gudstj. 2 Gg. mdl. 2 Hg. Sp. 2. Kl. J. A. N. Poller, f. 01, u. 30.

**Øster Tørslev.** 1273 M. 2412 ha.

<sup>2)</sup> ? Alt., 300 Sd., O. <sup>3)</sup> 12 %, gode Forh., gr. Retn. fremhersk., lille I. M. Smf. <sup>4)</sup> 1 I. M., 6 Gr. <sup>5)</sup> Udm., 1925, Tegl. 11 V., Vd., el. L., Tlf. Ø. T. 41. <sup>6)</sup> 1 Td. L., sm. og god Have langs en Aa. <sup>7)</sup> 30 Td. L., t. 37. <sup>8)</sup> ¼ Mil t. St., 2¼ Mil t. Randers. <sup>11)</sup> Sm., frugtb. Egn.

Sp. 2. Kl. C. V. R. Gamburg, f. 66, u. 16.

**Dalbyneder-over** pr. Havndal. 274 + 549 M. 789 + 1018 ha.

<sup>2)</sup> 135 + 305 Alt., 120 + 100 Sd., O. <sup>3)</sup> 10 %, en Del ukirk., Ungdm. i Pgd., K. S. (Gmd. J. C. Hansen, Dbo.), 2 Fh. <sup>4)</sup> 12 Gr. ell. u. P. <sup>5)</sup> Udm., 1889, Skifer, 7 V. n., 3 K. o., Vd., el. L., fugtig Kld., Konf.stue o., Pgd. ligger lavt, næppe sundt, og tillige ucentralt. <sup>6)</sup> 2 Td. L., leret, en lille Lund. <sup>7)</sup> 20 Td. L., t. 37. <sup>8)</sup> 3 km t. Dbo., 2,5 km t. St., 28 km t. Randers. <sup>10)</sup> 4,4. <sup>11)</sup> Gode.

Sp. 3. Kl. N. Jessen, f. 89, u. 24.

### Øster-Lisbjerg-Mols Herreders Provsti.

Provst (3. Kl.): J. C. S. Gad, Hornslet.

Provstiudvalg: Gmd. G. Hastrup, Løgten, og Gmd. Mikkelsen, Knebel.

### Øster Lisbjerg Herred.

**Hornslet-(Rosenholm).** 2281 M. (1076 i H. By). 3183 ha.

<sup>2)</sup> 334 Alt., 200 Sd., O. <sup>3)</sup> 4 %. I det hele ikke lette, lille I. M. Kreds, nogen Hørelyst, 2 Fh., 2 Ungdf. <sup>4)</sup> 2 Gr., 2 I. M., 3 Soc., 1 u. P. <sup>5)</sup> Udm., rest. 1920, Tegl. 10 V., Vd., el. L., Tlf. H. 121, gl. Bindingsv., hygg., Badev., W. C. <sup>6)</sup> 1½ Td. L., sandm., gl. Træer, god Køkkenh. <sup>7)</sup> 40 Td. L., t. 38. <sup>8)</sup> 1 km t. St., 21 km t. Aarhus. <sup>10)</sup> 4. <sup>11)</sup> Hg. Rosenholm m. Kapel. Stationsbyen pr. Forh.

Sp. 1. Kl. Provst J. C. S. Gad, f. 69, u. 19.

**Torsager-Bregnet.** 1358 + 1616 M. (594 M. i T. By, 883 i Rønde). 3605 + 2320 ha.

<sup>2)</sup> 520 + 1114 Alt., 193 + 234 Sd., O. <sup>3)</sup> 10 og 10—12 %. Det kirk. Liv pr. af I. M., især i B., 2 Mh., 1 I. M. Sal, 6 I. M. Kredse m. ialt 210 M. (Forp. Madsen, Hestehavegd., Rønde), K. S. (T., ca. 60, Gmd. M. Mortensen, T.), KFUM og K (40 + 40, nærmest i B.), I. M. Højsk. og Gymnasiekursus i Rønde, Indremiss. (T. Ginnerup, Rønde), 2 Fh., enk. Fam. Kathol. <sup>4)</sup> 6 I. M., 4 Gr., 3 Soc., 1 C., 1 u. P. <sup>5)</sup> 1853, Tegl. 6 V., 7 K., Vd., el. L., Centralv., Badev., W. C., Tlf. T. 29. <sup>6)</sup> 1½ Td. L., mindre god Frugth., udm. Køkkenh., 60 Frugtr. <sup>7)</sup> 34½ Td. L., Selvdr. <sup>8)</sup> 7 km t. B., ca. 2 km t. St., 6 km t. Ryomgd. Realsk., 30 km t. Aarhus. <sup>10)</sup> 4,6. <sup>11)</sup> Hg. Kalø. Konf.underv. f. B. Sogn i



Rønde (6 km). En Del Arb. i T. og Rønde. B. Sogn meget sm. v. Kaløvig. Stærkt bakket. T. har Jyllands eneste Rundkirke.

Sp. 1. Kl. M. J. Engel Jensen, f. 76, u. 28.

**Hjortshøj-Egaa.** 699 + 1000 M. 1095 + 1580 ha.

<sup>2)</sup> ? Alt., 150 + 150 Sd., O. <sup>3)</sup> 15 og 8 %.

Hørelyst, velv. Bef., enk. I. M., Filial af Aarhus Valgmgh. i E. (20 Fam.), Fri- og Efterskole i E., Ungdm., 4 Fh. <sup>4)</sup> 4 Soc., 9 u. P. <sup>5)</sup> Velholdt, 1850, rest. 1922, Straa, 10 V. n. (3 meget store), 2 V. o., Badev., W. C., Vd., el. L., Tlf. H. 55. <sup>6)</sup> 1½ Td. L., god. <sup>7)</sup> 85 Td. L., t. 33. <sup>8)</sup> 5 km t. E., 0,2 km t. H., 1 km t. St., 13 km t. Aarhus. <sup>10)</sup> 4. <sup>11)</sup> Gode. Smuk østjyds Egn, flere større Gaarde.

Sp. 2. Kl. H. F. Bramming Hansen, f. 90, u. 25.

**Mørke.** 1913 M. 2785 ha.

<sup>2)</sup> 425 Alt., 300 Sd., O. <sup>3)</sup> 7—8 %. Voksende

Hørelyst, ret rolige Forh., Bef. v. Særpr., lille I. M. Kreds, en Kvindekreds, 2 Ungdomsf. (1 gr., 1 verdsl.), Pigem. i Pgd., DMS, 2 Fh. <sup>4)</sup> 1 I. M., 5 Gr., 1 K. C. <sup>5)</sup> Særd. god, 1705 og 1922 i gl. Stil, Tegl, 13 V., Vd., el. L., Tlf. M. 36. <sup>6)</sup> Ca. ¾ Td. L., hyg., god Frugt, særsk. Urteh., god. <sup>7)</sup> Ca. 26 Td. L., t. 39. <sup>8)</sup> 10 Min. t. St., Realsk. i Ryomgd. (Bane), 29 km t. Aarhus. <sup>10)</sup> 3. <sup>11)</sup> I Sognet St.by og 2 Teglv. Mange Arb. (494 Indb. i M. St.by.)

Sp. 2. Kl. E. Norup, f. 97, u. 29.

**Skødstrup.** 1353 M. 2319 ha.

<sup>2)</sup> 300 Alt., 200 Sd., O. <sup>3)</sup> 8—10 %, efter øst-

jydske Forh.: gode, DMS, nogle I. M., ikke organiseret, Pigemøder i Pgd., 1 Fh. <sup>4)</sup> 2 Gr., 1 I. M., 2 C., 2 Soc. <sup>5)</sup> God, 1878, Skifer, 8 V. n., 2 V. o., Vd., el. L. <sup>6)</sup> 2¾ Td. L., ualm. sm., herlig Udsigt. <sup>7)</sup> 27 Td. L., t. 34. <sup>8)</sup> 5 Min. t. Holdepl., 2 Mil t. Aarhus. <sup>10)</sup> 4. <sup>11)</sup> Hg. Vosnæsgd. Gode.

Sp. 2. Kl. C. J. Neergaard, f. 63, u. 13.

**Todbjerg-Mejlby** pr. Hjortshøj. 1037 + 525 M. 2475 + 1190 ha.

<sup>2)</sup> 225 + 125 Alt., 300 + 200 Sd., O. <sup>3)</sup> 7 og 8 %, rolige Forh., u. P., 2 Fh., godt bes. Ungdm. i Pgd. <sup>4)</sup> 5 Soc., 8 u. P. <sup>5)</sup> Særd. god, 1904, Tegl, 8 V. n., 4 V. o., 5 Al. t. Loft, Pumpe i K., el. L., Tlf. 5. <sup>6)</sup> 2 Td. L., god. <sup>7)</sup> 4 Td. L., t. 35. <sup>8)</sup> 4 km t. M., 6 km t. St., 15 km t. Aarhus, Rutebil. <sup>10)</sup> 4. <sup>11)</sup> Hg. Skaarupgd.

Sp. 2. Kl. A. S. Isager, f. 94, u. 28.

## Mols Herred.

**Ebeltoft-Draaby-(Handrup).** 1897 + 269 (Landd.) + 1351 M. (Dr. 5245 ha, samlet Areal: 7656 ha.

<sup>2)</sup> 705 + 220 + 75 Alt., 290 + 320 + 80 Sd., O., O., H. <sup>3)</sup> 4—3—5 %, ikke megen kirk. Sans, 1 Mh. (40, Postbud J. K. Jensen), 2 Fs.sale. <sup>4)</sup> 1 I. M., 3 Soc., 16 u. P. <sup>5)</sup> God, 1902, Tegl, 5 V. n., 4 K. o., Vd., el. L., daarlig Udenomslejl., Tlf. E. 117. <sup>6)</sup> 1½ Td. L., meget god, fugtig. <sup>8)</sup> 4 km t. D., 6 km t. H. <sup>10)</sup> 14. <sup>11)</sup> 2 Sygehuse, 1 Sanatorium m. Gudstj. hver 14. Dag. Flere store Gde. 5 Skoledistr. paa Landet.

Sp. 1. Kl. K. G. Konradsen, f. 77, u. 27.

Kkp. 4. Kl. (god Bol., købt og rest. 1918, Tegl,

6 V., Vd., el. L., W. C., god Udenomslejl., ¾ Td. L. Have, daarlig, 550 Kr., 400 Kr.): P. H. S øe, f. 98, u. 30.

Kordeg. (5. Kl.): H. Schaldemose Larsen, f. 97, a. 30.

Organist (1500 Kr.): K. Marcussen, f. 89, a. 14.

**Tved-Vistoft** pr. Knebel. 1045 + 765 M. 2556 + 2291 ha.

<sup>2)</sup> 250 + 150 Alt., 200 + 200 Sd., O. <sup>3)</sup> 12 og 7 %. Sunde sognekirk. Forh., lidt hensygn. I. M., 2 Mh., 4 Fh. <sup>4)</sup> 10 bredkirk., 3 I. M. <sup>5)</sup> God, sm. beligg. paa Skrænt v. Knebel Vig, ca. 1770, Bindingsv., Tegl paa Stueh., Straa paa Staldl., 6 V., 4 K. + 4 V. i Sidefløj, Vd., el. L., Tlf. K. 28. <sup>6)</sup> 1 Td. L., udm. <sup>7)</sup> 20 Td. L., Selvdr. <sup>8)</sup> 4,5 km t. V., 2 km t. Anløbsbro, hvorfra 1½ Times Sejlads t. Aarhus. Gode Rutebilforb. <sup>10)</sup> 3. <sup>11)</sup> Gode. Hg. Isgd. og Kvelstrup. Pr. skal læse m. Konf. i V. Sp. 1. Kl. J. M. Eriksen, f. 89, u. 19.

**Knebel-Rolsø.** 544 + 544 M. 762 + 913 ha.

<sup>2)</sup> 410 + 305 Alt., 125 + 180 Sd., O. <sup>3)</sup> 20 %. Gode, væs. præg. af I. M., 2 Mh. og I. M. Kredse (Gmd. Kr. Nielsen, Skellerup; Handelsmd. T. Thorup, Vrinders), smaa KFUM og K, 1 Fh. <sup>4)</sup> 6 I. M., 6 u. P. <sup>5)</sup> Særd. god, smuk, 1885, Straa, 14 V., Vd., el. L., Tlf. K. 58. <sup>6)</sup> 1½ Td. L., gl., parkagt., god Køkkenh. <sup>7)</sup> 29 Td. L., t. 39. <sup>8)</sup> 0,8 km t. K., 3,5 km t. Vrinders Kirke (Sognekirke f. R. Sogn, ikke Kirke i R.), 2 km t. Dampskibsbro, 1½ Times Sejlads t. Aarhus. Rutebil t. Aarhus 2 Gg. dagl. (40 km), 11 km t. Rønde Artiumskursus. <sup>10)</sup> 4,2. <sup>11)</sup> Gode soc. Forh.

Sp. 2. Kl. S. Nyegaard, f. 97, u. 29.

**Agri-Egens** pr. Vrinders. 654 + 247 M. 2060 + 913 ha.

<sup>2)</sup> 615 + 390 Alt., 170 + 70 Sd., O. i A. <sup>3)</sup> 10—15 og 15—20 %. Forholdsvis meget gode Fh., godt bes. Ungdm., Foredragsf., Halvd. af Bef. I. M., 3 Mh., stor I. M. Kreds (Gdr. L. Bentsen, Grønfeld M. pr. V.), Y. M. Kredse; en Del ukirk., KFUM og K (35 + 32), 1 Fh. <sup>4)</sup> 6 I. M., 6 u. P. (kirk.). <sup>5)</sup> Hygg., sm. Bindingsv., rummelig, men kold og noget fugt., ca. 1750, rest. 1912, Tegl, 12 V., Vd., el. L., Tlf. Vrinders 52y, stor Udenomslejl., Garage m. v. <sup>6)</sup> Ca. 1 Skp. L., v. Stueh. + ¾ Td. L. udm. Urteh. med Lund bag Avlsgd. <sup>7)</sup> 58 Td. L., t. 37. <sup>8)</sup> 5 km t. E., 5 km t. Damper, 3 km t. Rutebil, 14 km t. Ebelt., 10 km t. Rønde Kursus. <sup>10)</sup> 4,6. <sup>11)</sup> Jævn Velst., en Del Landarb. og Fiskere i E. Bakket. Mols Bjerger. Storslaaet Naturskønhed. Godt Sted at være Pr. f. en afgjort Md.

Sp. 3. Kl. J. N. Langhoff, f. 89, u. 27.

**Helgenæs** pr. Knebel. 876 M. 2201 ha.

<sup>2)</sup> 200 Alt., 210 Sd., O. <sup>3)</sup> 5 %. Rolige, intet Partipræg, 1 Fh., K. S. (40, Gmd. Mar. Jensen, Bredegd.), Ungdf. <sup>4)</sup> 6 u. P. <sup>5)</sup> Ret god, tør, indelukket, uden Uds., 1860, Tegl, 9 V. n., 3 V. o. m. m. (store V.), Vd., el. L., Tlf. 10. <sup>6)</sup> 5 Skp. L., ældre, forsømt. <sup>7)</sup> 51½ Td. L., t. 37. <sup>8)</sup> ¼ Mil t. Dampskibsbroen, 2 Gg. ugentl. Forb. m. Aarhus, Rutebil, 3 Mil t. Ebeltoft. <sup>10)</sup> 2,6. <sup>11)</sup> Gode. Naturskønt, bakket Halvø, forb. m. Mols v. en smal Landstrimmel.

Sp. 3. Kl. L. S. Jørgensen, f. 05, u. 30.

## Djurslands nørre-søndre Herreders Provsti.

Provst (1. Kl.): H. L. Algreen-Petersen (R.\*), Aalsø-Hoed.  
 Provstiudvalg: Proprietær A. Gowertz-Jensen, Lyngdal pr. Trustrup,  
 og Tømrerm. M. Jensen, Tirstrup pr. Trustrup.

## Nørre Herred.

**Grenaa-Gammelsogn.** 4651 + 1717 M. (Gls. 1168 ha.)

<sup>2)</sup> 2800 Alt., 600 Sd., O. <sup>3)</sup> God Kkg., 1 Mh., I. M. Kreds (Fmd.: Indremiss. Ottosen), K. S. (Sp.), KFUM og K, kirk. Ungdf., Mghhj., D. d. U. i Gls., Fr. Hær, Pinsebev. <sup>4)</sup> 3 I. M., 6 Soc., 7 K. S., 1 u. P. <sup>5)</sup> Udm., 1840, købt 1880, gennemrestaur. 31, 4 V., 2 K. n., 3 V., 2 K. o., Centralv., Badev., W. C., el. L., Udhus i Sidefløj, Tlf. 393. <sup>6)</sup> 750 Kv. Al. Have. <sup>7)</sup> 6 ha, bortl. <sup>8)</sup> Realsk. i G. <sup>10)</sup> 9,7. <sup>11)</sup> Ikke Kirke i Gls.

Sp. 1. Kl. H. K. Hein, f. 95, u. 30.

Rkp. 2. Kl. (god Bol., ca. 1880, Tegl, 6 V., 2 K., Vd., Gas, el. L., Badev., lille, god Have, Tlf. 296. 200 Kr., 600 Kr.): A. N. Weilbach Holm, f. 87, u. 31.

Kordeg. (1731 Kr.):

Organist (2500 Kr.): Fru A. Schmidt, f. 94.

**Ørum-Ginnerup.** 1755 + 961 M. 4133 + 2729 ha. <sup>2)</sup> 1100 + 260 Alt., 250 + 250 Sd., O. i G. <sup>3)</sup> 12—15 og 6—8 %. Pr. af I. M., nvl. i Ø., 3 Mh. Ramten: Karetm. Poulsen, R.; Ørum: Sp.; G.: Bmd. Fr. Jensen, G. pr. Grenaa, KFUM og K i Ø., lidt Pinsebev., 2 Fh. i G., 2 Hotelsale i Ø. <sup>4)</sup> 9 I. M., 5 Gr. <sup>5)</sup> God, tør, sund, Bind., 1710, Straa, 14 V., stor Udenomsl., Vd., el. L., Tlf. Ø. 85. <sup>6)</sup> 1½ Td. L., sm., ret god, god Urteh., mange Frugtr. <sup>7)</sup> 29 Td. L., t. 32. <sup>8)</sup> 7 km t. G., 3½ km t. Ramten, 13,5 km t. Grenaa, Rutebil. <sup>10)</sup> 2,8. <sup>11)</sup> Jævne; mange Statshuse. Hg. udst.

Sp. 1. Kl. A. M. Vestergaard, f. 97, u. 31.

**Fjellerup-Glæsborg** pr. Tranehouse. 613 + 1449 M. 1839 + 4828 ha.

<sup>2)</sup> 653 + 496 Alt., 250 + 300 Sd., O. <sup>3)</sup> 15 og 10 %, velv. Bef., godt Sted at være Pr., i mange Aar I. M.s Forkynd., ikke lidt Liv, præget af I. M., 2 Mh. og I. M. Smf. (Sp., Gmd. D. Sloth, Hedegaard pr. T.), K. S. (Gmd. Jak. Jensen, Ø. Østergaard), 2 KFUM og K, 2 Fh. <sup>4)</sup> 6 I. M., 7 Gr. ell. u. P. <sup>5)</sup> Velh., sm. beligg. m. Uds. t. Kattegat, 1915, Tegl, 10 V., Badev. m. m., Udhus, Pumpe i K., el. L. <sup>6)</sup> ¼ Td. L., god, 4 Td. L. Skov. <sup>7)</sup> 46 Td. L., t. 40. <sup>8)</sup> 9 km t. G., 4 km t. St., 24 km t. Grenaa, Rutebil dertil og t. Randers. <sup>10)</sup> 2,1. <sup>11)</sup> Jævnt gode. Hg. Mejlgd.

Sp. 2. Kl. A. Buchhave, f. 89, u. 22.

**Gerrild-Hemmed.** 867 + 647 M. 2733 + 1842 ha.

<sup>2)</sup> 217 + 155 Alt., 220 + 130 Sd., O. <sup>3)</sup> Mellem 4 og 10 %. Ret rolige, velv. Bef., mest gl.dags Krd., i G. m. gr. Præg, lille I. M. Kreds (Gmd. Jens Kristiansen, H. pr. Glæsborg), K. S. (Gmd. J. Møller, G.), D. d. U. (130), 1 Fh. (G.). <sup>4)</sup> 6 n. Gr., 2 I. M., 4 u. P. <sup>5)</sup> Udm., meget stor, ca. 1790, Straa, 13 V. og K., Vd., el. L., Tlf. G. 15. Anselig, store Vinduer, god, Hovedfløjen 60 Al., Sidefløjen 30 Al. lang. G. By ligger meget smukt nær Skov og Strand. <sup>6)</sup> 1¼ Td. L., i 3 Dele, god. <sup>7)</sup> 20 Td. L., t. 36. <sup>8)</sup> 6 km t. H., 1½ km t. St., 11 km t. Grenaa. <sup>9)</sup> Ca. 250 Kr. fra Enkesæde. <sup>10)</sup> 1,5. <sup>11)</sup> Ret velst. Stamh. Benz. 11 km t. Bønnerup Fiskerleje, hvor der holdes regelm. Gudstj. Naturskønt v. Kattegat, store Skove.

Sp. 2. Kl. J. C. Hansen, f. 74, u. 22.

**Karby-Voldby** pr. Voldby. 246 + 810 M. 482 + 1359 ha.

<sup>2)</sup> 204 + 348 Alt., 100 + 200 Sd., O. <sup>3)</sup> 10—12 %, gode, Flertallet u. P., 2 Mh., lille I. M. Kreds i Sangstrup, noget større i Thorsø (Gmd. S. Laursen, Thorsø, Grenaa, Gmd. Kr. Pedersen, Sangstrup, Grenaa), K. S. (30—40, Fru Stevns, V. Højskole), D. d. U. (60), 3 Fh. <sup>4)</sup> 5 K. S., 8 u. P. (angiver ikke Still. i Sognene). <sup>5)</sup> God, 1881, Tegl, 8 V. n., 4 V. o., Vd., el. L., stor, rumm. Ud., Badev., Tlf. Voldby v. Grenaa 36. <sup>6)</sup> ¼ Td. L., mange Frugtr., god Køkkenh. <sup>7)</sup> 27 Td. L., Selvdr. <sup>8)</sup> 4 Min. t. K., ca. 2 km t. V. (St.), 7½ km t. Grenaa (Realsk.). <sup>10)</sup> 2,3. <sup>11)</sup> Gode.

Sp. 2. Kl. O. P. Andersen, f. 90, u. 23.

**Nimtofte-Tøstrup.** 840 + 615 M. 1799 + 2217 ha.

<sup>2)</sup> 750 + 450 Alt., 165 + 175 Sd., O. <sup>3)</sup> 22 og 20 %. Meget aand. Liv, præg. af I. M., 2 Mh. (Sp.; Gmd. A. J. Andersen, Sivedst pr. Kolind), 2 KFUM og K, Foredragsf. <sup>4)</sup> 6 I. M., 6 ikke I. M. <sup>5)</sup> Udm., 1918, Tegl, 6 V., 4 K., Badev., Vd., stor Kld., el. L., Udhus, Tlf. N. 76. <sup>6)</sup> 1½ Td. L., sm. bel. ved Aa. <sup>7)</sup> 35 Td. L., Selvdr. <sup>8)</sup> 6 km t. T., 10 Min. t. St., 22 km t. Grenaa, Rutebil til G. og Randers. <sup>10)</sup> 4.

Sp. 2. Kl. K. A. Minds, f. 97, u. 25.

**Hammelev-Enslev** pr. Grenaa. 405 + 447 M. 1190 + 1287 ha.

<sup>2)</sup> 105 + 63 Alt., 60 + 70 Sd., O., H. <sup>3)</sup> 10 og 6 %, Hørelyst, velv. Bef., 2 Fh., Ø. M. Kreds. <sup>4)</sup> 12 u. P. <sup>5)</sup> God, hygg., lidt Fugt, 1765, Straa, 12 V. og K., Pumpe, el. L., Tlf. H. 21. <sup>6)</sup> 1 Td. L., sm. <sup>7)</sup> 10 ha, t. 36. <sup>8)</sup> 8 km t. E., 3,5 km t. Grenaa. <sup>10)</sup> 1,9. <sup>11)</sup> Gode, mange Statshmd. i E., Hg. Stensmark, Djursgd. og Slemminggaard. Holdepl. i H.

Sp. 3. Kl. C. Metz, f. 98, u. 24.

**Rimsø-Kastbjerg** pr. Tornled. 490 + 431 M. 1351 + 1366 ha.

<sup>2)</sup> 534 + 616 Alt., 140 + 140 Sd., O. <sup>3)</sup> Gode, Hørelyst, megen Offervilje, nogen Modst. i R., 2 Mh., 2 Mgh.smf., 2 KFUM og K, 1 Fh. <sup>4)</sup> 6 I. M., 6 u. P. <sup>5)</sup> Meget kold, i ringe Stand, lang, 1593, Straa, 7 V., Vd., el. L. <sup>6)</sup> Ca. 1 Td. L., god, en Del heraf danner Læbølle m. Vest. <sup>7)</sup> 30 Td. L., t. 34. <sup>8)</sup> 4 km t. K., 2½ km t. St., 10 km t. Grenaa Realsk. <sup>10)</sup> 2—3.

Sp. 3. Kl. V. E. Møller (II), f. 70, u. 22.

**Veggerslev-Villersø** pr. Tornled. 362 + 400 M. 522 + 491 ha.

<sup>2)</sup> 165 + 105 Alt., 120 + 70 Sd., O. H. <sup>3)</sup> 15 %. Smaa, men ret gode, begynd. Mgh.smf. (35, Sp.), Ungdf., gode Forh., ikke udpr., 2 Fh. <sup>4)</sup> 5 I. M., 2 Gr., 5 u. P. <sup>5)</sup> Udm., 1881, Tegl, 15 V., Pumpe, el. L., Tlf. Veg. 31. Bol. forbedret i de sen. Aar. <sup>6)</sup> 1 Td. L., særd. god. <sup>7)</sup> 16¼ Td. L., Selvdr. <sup>8)</sup> 4 km t. Vi., 1 km t. St., 7 km t. Grenaa. <sup>10)</sup> 2,8. <sup>11)</sup> Dalstrup Plejehj. i Vi Sogn, 120 Pat., Sp. præd. der hver 14. Dag, egen Kirkegd.

Sp. 3. Kl. J. S. Vedsted, f. 92, u. 22.

**Anholt.** 415 M. 2175 ha.

<sup>2)</sup> 150 Alt., 80 Sd., O. <sup>3)</sup> 15 %. Præges af I. M., Ungdm. i Pgd., 1 Fh. <sup>4)</sup> 4 n. I. M., 2 ikke I. M. <sup>5)</sup> Udm., 1910, Tegl, 6 V. n., 4 V. o., Pumpe. <sup>6)</sup> 3 Skp. L., ældre, hygg., let Jord. <sup>7)</sup> Ingen. <sup>8)</sup> 2 G. ugentl. Forb. m. Grenaa og Kbhvn. <sup>10)</sup> 8,2. <sup>11)</sup> Jævne, Fiskerbef., Sp. er till. Lærer 3 Dage ugl. Sp. 2. Kl. A. C. M. C. Vestrup (VI), f. 84, u. 23.

**Søndre Herred.**

**Lyngby-Albøge** pr. Trustrup. 1731 (645 i Trustrup) + 662 M. 3302 + 1952 ha.

<sup>2)</sup> 491 + 201 Alt., 270 + 140 Sd., O. <sup>3)</sup> 10 og 8 %, 1 Mh., lille I. M. Kreds i A., større i L. (Gmd. O. Pallesen, Fladstrup pr. T.), K. S. (L., 78, Gmd. N. Kolind, Fladstrup), KFUM og K, gr. Ungdf. i L., 3 Fh., enk. Bapt. i A. <sup>4)</sup> 6 Gr., 5 I. M., 2 Soc. <sup>5)</sup> Særd. god, 1859, Tegl, 10 V., 4 Kamre, Badev., Vd., el. L., Tlf. L. 2. <sup>6)</sup> 6 Skp. L., god Lær, ret køn, let Jord, 11 Td. L. Plantage. <sup>7)</sup> 23 Td. L., t. 33. <sup>8)</sup> 3 km t. A., 3 km t. St. og Realsk., 11 km t. Grenaa. <sup>9)</sup> 2,3. <sup>10)</sup> Ret stor Arbejderbef. (Kalkværk), 2 mindre Hg.

Sp. 1. Kl. M. Nielsen, f. 74, u. 24.

**Aalsø-Høed.** 1213 + 411 M. 4312 + 992 ha.

<sup>2)</sup> 273 + 150 Alt., 280 + 120 Sd., O. <sup>3)</sup> 6 og 10 %. Det kirk. Liv gr. pr., I. M. Kreds (Kbmd. Vaslev, Aalsrode), K. S. (70, Sp.), 1 Fh., 3 M. t. Sektv. <sup>4)</sup> 1 I. M., Resten Gr. ell. u. P. <sup>5)</sup> 1864, Tegl, 13 V., Vd., el. L., Tlf. Aa. 8. <sup>6)</sup> ca. 1 Td. L., sm. Uds. over Land og Hav. <sup>7)</sup> 30 Td. L. (3 Eng), t. 32. <sup>8)</sup> ½ km t. Aa., 7½ km t. H., 1 km t. St., 6 km t. Grenaa (Realsk.). <sup>9)</sup> 2,5. <sup>10)</sup> Stor Arbejderbef. v. Glaved Kalkbrud. Hg. Hessel og Katholm.

Sp. 2. Kl. Provst H. L. Algreen-Petersen (R.\*), f. 66, u. 10.

**Feldballe-Nødager** pr. Rønde. 947 + 1134 M. 3483 + 4093 ha.

<sup>2)</sup> Ca. 1200 Alt., 250 + 250 Sd., O. <sup>3)</sup> God, det kirk. Liv præg. af I. M., 3 Mh. (F.: Sp., Kjelstrup: Gmd. A. Møller; N.: Rentier J. Laursen, N. pr. Kolind), 3 Fh., KFUM og K. <sup>4)</sup> Alle kirk., I. M. har Flertal. <sup>5)</sup> Udm., 1650, rest. 28, Tegl, 10 V., Badev., Centralv., W. C., Tlf. F. 6. Køkken m. m. i Sideløj. Bindingsv., fredet. <sup>6)</sup> ¼ Td. L., god. <sup>7)</sup> 62 Td. L., Selvdr. <sup>8)</sup> 7,5 km t. N., 9 km t. Kolind St., udm. Rutebilforb. t. Aarhus og Randers. <sup>9)</sup> 2. <sup>10)</sup> Hg. Møllerup i F.

Sp. 2. Kl. A. A. Jørgensen, f. 85, u. 20.

**Hyllested-Rasmus.** 600 + 1228 M. 1414 + 2835 ha.

<sup>2)</sup> 80 + 65 Alt., 150 + 150 Sd., O. <sup>3)</sup> 2 Fh., 2 Ungdf. <sup>4)</sup> 13 n. Gr. <sup>5)</sup> Prgd. nedbrændt 1931. En

ny opf. Tlf. H. 30. Nye Udbyggn. <sup>6)</sup> 2 Skp. L. <sup>7)</sup> 53 Td. L., t. 32. <sup>8)</sup> 3 km t. R., St. i H., 11 km t. Købst. <sup>9)</sup> 2,6. <sup>10)</sup> Hg. Rugd.

Sp. 2. Kl. A. I. Østerriis, f. 68, u. 97.

**Kolind-Ebdrup-Skarresø.** 909 + 183 + 451 M. 947 + 880 + 1638 ha.

<sup>2)</sup> 627 + 84 + 111 Alt., 350 + 80 + 100 Sd., O. <sup>3)</sup> 7, 14, 8 %, i K. en Del K. C. og Gr. og I. M. i Stationsbyen, E. og S. uden Særpræg. Velv. Bef., i K. et I. M. Smf. m. Mh. (Boghandler E. Andersen, K.), KFUM og K, K. S. (Partik. R. Jensen, K.), Flert. gr. ell. u. P. <sup>4)</sup> 4 I. M., 4 Gr., 10 u. P. <sup>5)</sup> Godt vedligeh., 1736, omb. 1860, Tegl, 7 V., Veranda, Pumper, el. L. <sup>6)</sup> ½ Td. L., udm. <sup>7)</sup> 30 Td. L., t. 35. <sup>8)</sup> 4 km t. E., 5 km t. S., St. i K. (ret stor By), 3 Mil t. Randers, 6 km t. Ryomgd. Realsk. <sup>9)</sup> 3. <sup>10)</sup> S. Sogn i Ø. Lisbjerg Herr. Jævn Velst. En Del Arb. (538 M. i K. By.)

Sp. 2. Kl. M. C. Kjær, f. 66, u. 23.

**Tirstrup-Fuglslev** pr. Trustrup. 982 + 319 M. 2750 + 1797 ha.

<sup>2)</sup> 187 + 67 Alt., 200 + 240 Sd., O. i T. <sup>3)</sup> 5 og 2 %, lille I. M. Smf. (Partik. I. C. Andersen, T.), Mh. i T., derudover ringe kirk. Int., KFUM (20) og K (18). <sup>4)</sup> 5 I. M., 7 u. P. <sup>5)</sup> Gl., velh., Bind., Straa, 8 V., Vd. <sup>6)</sup> ½ Td. L., paa en Skraaning, bakket, sandet. <sup>7)</sup> 21 Td. L., t. 39. <sup>8)</sup> 2,5 km t. F., 7 km t. St., 18 km t. Grenaa, Rutebil. <sup>9)</sup> 3. <sup>10)</sup> 250 Kr. u. f. Regul. for Betjening af Plejeanst. i Raamosegd. i T. Flere store Gaarde.

Sp. 2. Kl. L. A. P. Skjærringe, f. 70, u. 12.

**Vejlby-Homaa** pr. Aalsø. 409 + 550 M. 1295 + 1313 ha.

<sup>2)</sup> ? Alt., 140 + 150 Sd., O. <sup>3)</sup> 7 og 5 %. Meget ringe kirk. og kr. Int. Dog nogen gldags Krd. Velv. overf. Pr. En Del I. M., Santalkr., Kvindekreds, 1 Fh., K. S. (Forp. Friis, Lund, Trustrup). <sup>4)</sup> 1 I. M., 5 n. Gr., 6 u. P. <sup>5)</sup> God, lidt fugtig, Villa, 1925, Skifer (utæt), 5 V. n., 4 V. o., Vd., W. C., Badev., el. L., Konf. stue, Vaskehus m. m. i en Sidelænge (besv.). <sup>6)</sup> ¾ ha, kun lidt Træfr., en Del Bæfr., dyr. <sup>7)</sup> 28 Td. L., t. 32. <sup>8)</sup> 0,2 km t. V., 2,5 km t. H., 2,5 km t. St., 9 km t. Grenaa. <sup>9)</sup> 2,2. <sup>10)</sup> Jævn, en Del Arb.

Sp. 3. Kl. Dr. theol. V. Lindegaard-Petersen, f. 77, u. 15.

**Rougsø-Sønderhald Herreders Provsti.**

Provst (2. Kl.):

Provstiuvalg: Gmd. Joh. Pagter, Fausing, og Proprietær Højlund, Julielund, Allingaabro.

**Rougsø-Herred.**

**Ørsted.** 2283 M. (971 i Ø. By). 5329 ha.

<sup>2)</sup> 1203 Alt., 400 Sd., O. <sup>3)</sup> 10 %. Meget bev. kirk. og kr. Liv, svagest i de Byer, der har længst til Kirke. 2 Mh., I. M. Smf. (130, Gmd. J. Bøss, Ø.), 2 Fh., K. S. 98 (50, Sp.), KFUM (30) og K (40), D. d. U. (50). <sup>4)</sup> 1 Gr., 3 I. M., 2 K. C., 1 Soc., 1 u. P. <sup>5)</sup> Udm., 1899, Tegl, 11 V., 4 K., Vd., el. L., Tlf. Ø. 43. <sup>6)</sup> 1¼ Td. L., meget sm., sandm., mange Frugttgr. og -buske. <sup>7)</sup> 76 Td. L., t. 38. <sup>8)</sup> 5 km t. St., 24 km t. Randers. <sup>9)</sup> 4,5. <sup>10)</sup> Mange Arb., mange fattige. 2 Hg. Rutebil 3 G. dgl.

Sp. 1. Kl. C. J. Vestergaard, f. 74, u. 24.

**Holbæk-Udby** pr. Ørsted. 701 + 397 M. 1855 + 1197 ha.

<sup>2)</sup> 150 + 250 Alt., 260 + 150 Sd., O. <sup>3)</sup> 10 %. Lille I. M. Kreds, 1 Mh. (Boelsmd. S. Back, H.),

K. S. (Lærerinde Frk. Johansen), Ungdm. i Pgd., 2 Fh. <sup>4)</sup> 4 C., 5 Gr., 3 I. M. <sup>5)</sup> God, 1873, dels ældre, Straa, 11 V., Pumpe, el. L., Tlf. H. 50. <sup>6)</sup> ¼ Td. L., god. <sup>7)</sup> 16 Td. L., Selvdr. <sup>8)</sup> 3½ km t. U., 11 km t. St., 30 km t. Randers, Rutebil. <sup>9)</sup> 4. <sup>10)</sup> Jævn Velst. Udstrakt.

Sp. 2. Kl. N. C. N. Lilleøre, f. 03, u. 29.

**Voer-Estruplund** pr. Ørsted. 403 + 521 M. 1083 + 1599 ha.

<sup>2)</sup> 250 + 150 Alt., 150 + 100 Sd., O. <sup>3)</sup> 20 og 10 %, I. M. Smf., 1 Mh. (E.), 3 Fh. <sup>4)</sup> 3 I. M., 9 n. Gr. <sup>5)</sup> Udm., hersk., 1871, Tegl, 14 V. (tild. meget st.), el. L., Vd., Økonomilejl. og Avlsbgn. fra 1926, sm. Gaard. <sup>6)</sup> 1½ Td. L., ret god. <sup>7)</sup> 33 Td. L., Selvdr. <sup>8)</sup> 10 km t. E., 8 km t. St., 5 km t. Ørsted, Rutebil t. Randers (30 km). <sup>9)</sup> 3. <sup>10)</sup> Ret gode, en Del Arb. Hg. Estruplund.

Sp. 3. Kl. R. E. M. Jørgensen, f. 82, u. 24.

## Sønderhald Herred.

**Kristrup.** 3098 M. 2147 ha.

<sup>2</sup>) 600 Alt., 300 Sd., O. <sup>3</sup>) Som i Forstæder, 3 Fh., Indremiss. (L. Lausten, Strømmen). <sup>4</sup>) 4 Soc., 3 Gr., 1 I. M. <sup>5</sup>) 1873, Tegl, 11 V., Vandv., Badev. og W. C., Gas, el. L., Tlf. Randers 1310. <sup>6</sup>) 1½ Td. L. <sup>7</sup>) 81 Td. L., t. 32. <sup>8</sup>) 1½ km t. St., 2 km t. Randers (Latinsk.). <sup>10</sup>) 7.

Sp. 1. Kl. L. J. Laursen, f. 70, u. 09.

**Mariemalene-Koed** pr. Ryomgaard. 1899 + 822 M. (498 i Pindstrup, 531 i Ryomgaard). 3728 + 2235 ha.

<sup>2</sup>) 195 + 140 Alt., 160 + 120 Sd., O. <sup>3</sup>) 6 %. Lille I. M. Kreds m. Mh., gode, sunde folkekirk. Forh., Hørelyst, 5 Fh., enk. t. K. S. i Nabosgn. <sup>4</sup>) 1 Gr., 2 I. M., 5 u. P., 5 Soc. <sup>5</sup>) God, 1923, Tegl, 6 V. n., 3 V. o., Pumpe i K., el. L., fugtig Kld., Taget utæt, Tlf. Ryomg. 43. <sup>6</sup>) 1 ha, sm., parkagt. <sup>7</sup>) 33 Td. L., t. 33. <sup>8</sup>) 7,5 km t. K., 2 km t. Ryomg. St., Realsk., 38 km t. Randers. <sup>10</sup>) 3—4. <sup>11</sup>) Mange Statshuse og Arb. Hg. Gl. og Ny Ryomg. samt Vedø. 2 Stationsbyer.

Sp. 1. Kl. A. C. V. Andersen, f. 02, u. 28.

**Vivild-Vejlby.** 1312 + 1427 M. (842 i Allingaabro). 2664 + 1494 ha.

<sup>2</sup>) 1045 + 1097 Alt., 300 + 350 Sd., O. i Ve. <sup>3</sup>) 15 %. Store arb. I. M. Smf., 3 Mh. (Vi.: Kbm. Christensen, Lystrup pr. Vi., Ve.: Fabrikant R. P. Olsen, Allingaabro), KFUM og K. Højsk. i Vi.; store K. S. Kredse (Partik. Krogh, Ve.). <sup>4</sup>) 9 I. M., 5 Gr. <sup>5</sup>) God, 1709, Tegl, 11 V., Pumpe, el. L., Tlf. Vi. 17. <sup>7</sup>) 20 Td. L., t. 37. <sup>8</sup>) 8 km t. Ve., 9 km t. St., Rutebil, 30 km t. Randers. <sup>10</sup>) 4,1. <sup>11</sup>) Hg. Hevringholm og Julianeholm.

Sp. 1. Kl. M. T. Mahler (I), f. 73, u. 21.

**Nr. Aarslev-Hørning** pr. Randers. 312 + 789 M. 716 + 2380 ha.

<sup>2</sup>) 155 + 205 Alt., 150 + 200 Sd., O. i H. <sup>3</sup>) 2 Fh. <sup>4</sup>) 12 ubest. <sup>5</sup>) Gl., stærk, Straa, 8 V., Vd., el. L., Tlf. Aa. 9. <sup>6</sup>) 0,5 ha. <sup>7</sup>) 30 Td. L., Selvdr. <sup>8</sup>) 4 km t. H., 8 km t. St., 11 km t. Randers. <sup>10</sup>) 3,8. <sup>11</sup>) Hg. Tustrup i H. Til Emb. er kn. Still. som Insp. v. Hørning Hospital.

Sp. 2. Kl.

**Fausning-Auning** pr. Allingaabro. 1031 + 1444 M. (1049 M. i A. St.by). 2712 + 1869 ha.

<sup>2</sup>) 485 + 900 Alt., 150 + 225 Sd., O. <sup>3</sup>) 6 og 9 %, ret gode, Hørelyst, velv. Bef., I. M. Smf. (45, Smed N. Christensen, A.), 1 Mh., Indremiss. (K. Knudsen), 3 Fh. gr. kirk. Foren. (Lærer Nede-gaard, A.), Ungdm. i Pgd., 2 gr. Ungdf. <sup>4</sup>) F.: Fællesl., A.: 4 Gr., 1 I. M., 2 Soc. <sup>5</sup>) Forsvarlig, 1868, Tegl, daarlige 8 V. n., 2 K. o., W. C., Badev., daarlige Kld., Garage 100 Al. borte, Vd., el. L., Tlf. F. 2. <sup>6</sup>) 1½ Td. L., god. <sup>7</sup>) 40 Td. L., t. 34. <sup>8</sup>) 7 km t. A., 4 km t. St., 16 km t. Randers, Rutebil. <sup>10</sup>) 5,6. <sup>11</sup>) Hg. Gl. Estrup i A., mange Arb. (Mose- og Skovarb.). Mange Statshuse.

Sp. 2. Kl. J. V. Petersen, f. 91, u. 30.

**Gjesing-Nørager** pr. Auning. 968 + 929 M. 4101 + 3274 ha.

<sup>2</sup>) 125 + 134 Alt., 150 + 250 Sd., H. O. <sup>3</sup>) 8 og 10 %. De 2 Partier samarbejder i god Forstaaelse, 2 smaa I. M. Smf. m. Mh. (Snedker C. Christensen, G.; N.: P. Rasmussen Saaby, N. pr. Vivild), K. S. (36, Gmd. C. Ladefoged, G.), 3 Fh. <sup>4</sup>) 6 Gr.,

6 I. M. <sup>5</sup>) God, 1876, 8 V., Badev., Vd., fugtig, 2 K. o., Pumpe, el. L., Tlf. Gjesing 8. <sup>6</sup>) 0,5 ha, god. <sup>7</sup>) 45 Td. L., t. 34. <sup>8</sup>) 6 km t. N., 6 km t. St., 26 km t. Randers, Rutebil. <sup>10</sup>) 4,5. <sup>11</sup>) Udstrakt. Hg. Løvenholm og Sorvad. Mange Statshmd.

Sp. 2. Kl. J. Poulsen, f. 00, u. 30.

**Hvilsager-Lime** pr. Mørke. 652 + 1007 M. 2174 + 1800 ha.

<sup>2</sup>) 354 + 131 Alt., 200 + 180 Sd., O. <sup>3</sup>) 5 og 4 %. Ringe aand. Sans, ikke meget egtl. Mgh.liv, 5 Fh., lille I. M. Smf. (Urmager Hejlskov, L. pr. M.), K. S. 98 (Bmd. P. Andersen, Bendstrup pr. M.), D. d. U. (100), 8 Sbl. t. Valgmgh. <sup>4</sup>) 2 Gr., 9 u. P., 1 I. M. <sup>5</sup>) Daarlige vedligeh., brystfæld., 1852, Straa, 4 V., 2 K. n., 3 K. o., Vd., el. L., daarlige Udenomsbev. <sup>6</sup>) ¼ Td. L., sm. beligg., ret køn, vskl. <sup>7</sup>) 22 Td. L., t. 33. <sup>8</sup>) 7,5 km t. L., 4,5 km t. St., 24 km t. Randers, Rutebil. <sup>10</sup>) 2. <sup>11</sup>) Ret gode. Hg. Skaføgd i H.

Sp. 2. Kl. J. H. Rørdam, f. 83, u. 23.

**Mygind-Krogshæk-Skjærring** pr. Randers. 184 + 630 + 273 M. 338 + 1476 + 572 ha.

<sup>2</sup>) 100 + 75 + 225 Alt., 100 + 180 + 140 Sd. <sup>3</sup>) 15, 10 og 10 %. Velv. Bef., overv. u. P., 3 Fh., Filial af Aarhus Valgmgh i S. (14 Fam.). <sup>4</sup>) U. P. (Gr.). <sup>5</sup>) Udm., 1870, Tegl, 12 V. og K., Vd., el. L., Tlf. Lime 49. <sup>6</sup>) 0,7 ha, god, rentabel. <sup>7</sup>) 16 ha, t. 35. <sup>8</sup>) 7 km t. K. (Kirke i Karlby), 5 km t. S., 15 km t. Randers, Rutebil. <sup>10</sup>) 3.

Sp. 2. Kl.

**Søby-Skader-Halling** pr. Hornslet. 335 + 294 + 268 M. 967 + 776 + 723 ha.

<sup>2</sup>) 112 + 69 + 67 Alt., 80 + 100 + 120 Sd. <sup>3</sup>) 12, 5 og 5 %. Rolige, folkekirk. Præg, 3 Fh. <sup>4</sup>) 6 u. P. Kun eet Raad. <sup>5</sup>) Kold, fugtig, 1865, Cement, 7 V., 4 K., Pumpe i K., el. L., el. Køkken, Tlf. S. 42. <sup>6</sup>) 1 Td. L., god. <sup>7</sup>) 22 Td. L., t. 39. <sup>8</sup>) 3 km t. Sk., 5 km t. H., 7,5 km t. St., 19 km t. Randers, Rutebil. <sup>10</sup>) 3,8. <sup>11</sup>) Velst. Bef. H. Sogn i Galten Herr.

Sp. 2. Kl.

**Virring-Essenbæk** pr. Uggelhuse. 1204 + 823 M. 2182 + 2052 ha.

<sup>2</sup>) 500 + 400 Alt., 140 + 220 Sd., O. <sup>3</sup>) 8—10 %, bedst om Eftm., jævne, rol. Forh., mest gr. præg., kirk. Foredragsf., Ungdm. i Pgd., selsk. Ungdf., 3 Fh. <sup>4</sup>) 13 u. P. <sup>5</sup>) Stor, udm., god, højt t. Loft, dyr at bebo, men køn, 1871, Skifer, 5 V., 6 K., Vd., el. L., Tlf. Langkastrup 30. I en Udkant af Past. <sup>6</sup>) 2 Td. L. + 1 Lund, let Jord, dyr, bakket. <sup>7</sup>) 21 Td. L., t. 35. <sup>8</sup>) 7 km t. E., 5 km t. St., 15 km t. Randers (Latinsk.). <sup>10</sup>) 5. <sup>11</sup>) Alm. Landforh., mange arbejdsløse i V.

Sp. 2. Kl. J. M. Mikkelsen, f. 89, u. 22.

**Øster-Vester Alling** pr. Auning. 629 + 277 M. 1192 + 744 ha.

<sup>2</sup>) 450 + 200 Alt., 125 + 80 Sd. <sup>3</sup>) I Øster A. er der ret skarpe Retn.mods., i V. A. ret gode Forh., u. P., I. M. Smf. og Mh. (Vognmd. M. Simonsen, Ø.), KFUM og K. K. S. (Gmd. M. Hald, V.), holder mdl. særl. Gudstj. <sup>4</sup>) 3 Gr., 1 Soc., 2 I. M. <sup>5</sup>) Udm., 1857, Straa, 10 V., Vd., el. L., Badev., W. C., Tlf. Ø. 46. <sup>6</sup>) 2¼ Td. L., ringe. <sup>8</sup>) 2 km t. V., 6 km t. St., 21 km t. Randers. <sup>10</sup>) 4. <sup>11</sup>) Gode.

Sp. 3. Kl. M. Krogh, f. 96, u. 23.



## Viborg Amt.

### Lysgaard-Hids-Houlbjerg Herreders Provsti.

Provst (1. Kl.): A. Andersen, Højbjerg-Elsborg.  
Provstiudvalg: Gmd. P. Nørskov-Jensen, Mausing pr. Kellerup,  
og Kbmd. C. Frandsen, Houlbjerg pr. Laurbjerg.

#### Lysgaard Herred.

**Grønbæk-Svostrup.** 1625 + 1093 M. 3397 + 3194 ha.

<sup>2)</sup> 1365 + 416 Alt., 275 + 120 Sd., O. <sup>3)</sup> 15 og 10 %. Stort I. M. Smf. i G., mindre i S., ialt 7 Samtalekredse, 2 Mh., 1 Fh., 2 KFUM og K, 6 Fam. Sbl. <sup>4)</sup> 8 I. M., 6 Gr. <sup>5)</sup> Udm., 1757, Tegl, 14 V., Vd., Badev., W. C., Centralv. i en Del af Bol., el. L. <sup>6)</sup> 2 Td. L., sm., god Frugth. <sup>7)</sup> 50 Td. L., t. 39, 12 Td. L. Skov. <sup>8)</sup> 7 km t. S., 6 km t. St., 14 km t. Silkeborg, Rutebil. <sup>10)</sup> 6. <sup>11)</sup> En Del fattige. 3 mindre Hg. (471 M. i Ans By.)

Sp. 1. Kl. O. N. Jensen, f. 84, u. 26.

Hjpr. M. J. Kjær, f. 05, u. 30.

**Hinge-Vinderslev.** 837 + 1565 M. 2078 + 3165 ha.

<sup>2)</sup> 945 + 1652 Alt., 200 + 400 Sd., O. <sup>3)</sup> 15—20 og 25—30 %. 4 Mh., store I. M. Smf., 3 KFUM og K, 30 Sbl., 3 Fh. <sup>4)</sup> 7 I. M., 6 ikke I. M. <sup>5)</sup> Udm., prakt., sund, 1889, Skifer, 14 V., Badev., W. C., Vd., el. L., Tlf. Nørskovlund 28. <sup>6)</sup> 2 Td. L., særd. god, sm., parkagt. <sup>7)</sup> 62 Td. L., heraf 46 u. Plov, Udstykn. er sket, t. 33. <sup>8)</sup> 6,7 km t. V., St. i H., 16 km t. Silkeborg. <sup>10)</sup> 6. <sup>11)</sup> Gode. Naturskønt, Bakker, Skov, Sø. Fra Arealet i V. maa fradrages Grathe Kirkedistr. (319 M.), der hører til Torning.

Sp. 1. Kl. P. J. Sørensen, f. 78, u. 24.

**Levring-Hørup** pr. Kellerup. 912 + 2346 M. (1668 i Kellerup). 1968 + 1335 ha.

<sup>2)</sup> 500 + 1500 Alt., 160 + 200 Sd., O. <sup>3)</sup> 10 og 7 %. Præg. af I. M. og Valgmgh., gr. Efterskole i L., 2 Mh., 2 I. M. Smf., 2 KFUM og K, Indremis. (P. Jørgensen, K.), 300 Sbl. t. Valgmgh. <sup>4)</sup> 6 I. M., 6 Gr., 1 C., 1 Soc. <sup>5)</sup> God, lidt fugtig, 1874, Tegl, el. L., 9 V. n., 2 V. o., Vd., Tlf. Hindbjerg 18. <sup>6)</sup> 3 Td. L., god og sm. <sup>7)</sup> 30 Td. L., t. 37. <sup>8)</sup> ½ Mil t. H., ½ Mil t. Kellerup, 2½ Mil t. Viborg og Silkeborg, Rutebil. <sup>10)</sup> 2.

Sp. 1. Kl. O. E. Madsen, f. 78, u. 29.

**Valgmenigheden, Kellerup,** Hørup Sogn (st. 1917, 230 Fam., fortr. fra Levring-H. og Hinge-V., Levring, Hørup og Vinderslev Sognekirke benyttes. Fmd. Dyrlæge Knudsen, K. God Bol. fra 1919, god Have, Tlf. K. 110): P. Kæstel, f. 70, a. 17.

**Torning-(Grathe)** pr. Kellerup. 2285 M. 8678 ha.

<sup>2)</sup> 1300 + 208 Alt., 300 + 150 Sd., O. <sup>3)</sup> Ca. 10 %. Overv. gr. kirk. Mgh.liv, 1 Mh., I. M. Smf. (Gmd. Kr. Rask, T. Vestergd.), K. S. (Sp.), T. Ungdf., 1 Fh., 1 Fam. Sbl. <sup>4)</sup> 11 Gr., 3 I. M. <sup>5)</sup> 1870, Tegl, 13 V., Vd., el. L., Badev., W. C., Centralv., Tlf. T. 2. <sup>6)</sup> 1 Td. L., god. <sup>7)</sup> Ca. 28 Td. L., t. 35. <sup>8)</sup> 5 km t. G., 6 km t. St. og Realsk., 21 km t. Viborg, 23 km t. Silkeborg, Rutebil. <sup>10)</sup> 5. <sup>11)</sup> Jævnt gode.

Sp. 1. Kl. P. B. Ammentorp (III), f. 77, u. 29.

**Frederiks-Karup.** 1557 + 722 M. 6939 + 2642 ha.

<sup>2)</sup> 698 + 427 Alt., 180 + 130 Sd., O. <sup>3)</sup> 12 og 10 %. Smaa hensygn. I. M. Smf. (Missionær

Bach), Flert. u. P., kirk. Int., Hørelyst, 3 Mh., 3 Fh., K. S. (Lærer Madsen, K.). <sup>4)</sup> 5 I. M., 8 Gr. <sup>6)</sup> Udm., 1850, omb. 1922, Tegl, 5 V., Badev. m. m. n., 5 K. o., Vd., el. L., Centralv., køn og god, Tlf. F. 24. <sup>6)</sup> 4 Td. L., smuk, for stor. 10 Td. L. Skov. <sup>7)</sup> 200 Td. L., t. 36 og 38. <sup>8)</sup> 7 km t. K., 1 km t. St., 17 km t. Viborg. <sup>10)</sup> 5. <sup>11)</sup> Mange i smaa Kaar.

Sp. 2. Kl. J. M. L. Maulund, f. 93, u. 27.

**Højbjerg-Elsborg** pr. Rødkjærsbro. 717 + 514 M. 2114 + 798 ha.

<sup>2)</sup> 375 + 380 Alt., 150 + 100 Sd., O. <sup>3)</sup> 10 og 15 %, gode Forh., smaa I. M. Smf., Mh. i E., 2 Fh., gode Ungdf. <sup>4)</sup> 4 I. M., 8 Gr. ell. C. <sup>5)</sup> 1862, god, solid, Tegl, 12 V., sm. beligg., Tlf. H. 1. <sup>6)</sup> 1 Td. L., god, desuden 2 mindre Haver, megen Frugt. <sup>7)</sup> 28 Td. L., 30 Td. L. Skov, Selvdr. <sup>8)</sup> ½ Mil t. E. og t. St., 2¼ Mil t. Viborg, Rutebil. <sup>10)</sup> 4. <sup>11)</sup> Afvekslende, sm. Egn, Lyng, Lyngbakker og Skov. Hg. Palstrup i H.

Sp. 2. Kl. Provst A. Andersen, f. 77, u. 12.

**Sjorslev-Almind.** 1414 + 623 M. 2728 + 2167 ha.

<sup>2)</sup> 600 + 370 Alt., 210 + 125 Sd., O. <sup>3)</sup> 6 og 10 %, overv. Gr. Hørelyst, ca. 50 Fam. t. I. M., 1 Mh., I. M. Kredse (M. Mikkelsen, Demstrup, S.; L. Vindum, Almind), K. S. (Sp.), Ungdm. <sup>4)</sup> 8 Gr., 3 I. M., 1 Rad., 1 Soc. <sup>5)</sup> Udm., 1918, Tegl, 5 V. n., 3 V. o., Vd., el. L., Tlf. Demstrup 48. <sup>6)</sup> Ca. 1 Td. L., anl. 1920, god Køkkenh. <sup>7)</sup> Ingen. <sup>8)</sup> 7,5 km t. A., 5,5 km t. Kellerup (Realsk.), 15 km t. Viborg. <sup>10)</sup> 5,5. <sup>11)</sup> Gennemgaaende gode. Hg. Aunbjerg.

Sp. 2. Kl.

**Vium-Lysgaard** pr. Sjorslev. 856 + 684 M. 2139 + 1369 ha.

<sup>2)</sup> 320 + 366 Alt., 150 + 150 Sd., O., H. <sup>3)</sup> Megen Materialisme, skarpe Partiskel. En Del I. M., enk. Gr., Flert. u. P., 1 Mh. (Gmd. P. Mathiasen, Hvam pr. Kellerup), 3 Fh., KFUM. <sup>4)</sup> 5 I. M., 7 ikke I. M. <sup>5)</sup> 1855, Tegl, 9 V., 3 K., Vd., el. L. i en Del af Lejl. Grundfugt, kompakt Mur, <sup>6)</sup> 0,75 ha, gl., i Vinkel, god Køkkenh. <sup>7)</sup> 14 ha, t. 38. <sup>8)</sup> 3 km t. L., 4,5 km t. St., 15 km t. Viborg, Rutebil. <sup>10)</sup> 4.

Sp. 2. Kl. J. I. Ring, f. 88, u. 25.

#### Hids Herred.

**Gødvad-Balle-(Alderslyst)** pr. Silkeborg. 677 + 3909 M. 1929 + 2995 ha.

<sup>2)</sup> 250 + 450 + 600 Alt., 125 + 200 + 350 Sd., O. <sup>3)</sup> 8 %. 1 Mh. og I. M. Smf. (120, Kbmd. C. Madsen, Sølystvej, Alderslyst), 4 Fh., 4 verdsl. Ungdf. <sup>4)</sup> 3 I. M., 8 n. Gr., 3 Soc. <sup>5)</sup> God, 1840, Straa, Vd., el. L., Tlf. Resenbro 7. <sup>6)</sup> 0,5 ha, sm. <sup>7)</sup> 13 ha, Selvdr. <sup>8)</sup> 1 km t. G., 8 km t. B., 6 km t. A., 2,5 km t. St., 6 km t. Silkeborg. <sup>10)</sup> 3,8. <sup>11)</sup> I. B. Alderslyst, Forstad t. Silkeb. Sm. Egn.

Sp. 1. Kl. J. Andersen, f. 80, u. 13.

**Engesvang.** 1493 M. 5692 ha.

<sup>2)</sup> 750 Alt., 150 Sd., O. <sup>3)</sup> 10 %, alt kirk. Liv præges af I. M., 2 Mh., 5 I. M. Kredse, KFUM (15) og K (15). <sup>4)</sup> 4 I. M., 3 ikke I. M. <sup>5)</sup> Udm.,

1898, Tegl, 5 V. n. + Konf.stue, 4 o., Pumpe, el. L. <sup>6)</sup> 4 Skp. L., sm., sandm. <sup>7)</sup> Ingen. <sup>8)</sup> 1,5 km t. St., 18 km t. Silkeborg (god Forb.). <sup>10)</sup> 8. <sup>11)</sup> Mange Husmænd og Tørvemosearbejdere.

Sp. 2. Kl. S. P. R. Gissel, f. 82, u. 28.

**Kragelund-Funder** pr. Silkeborg. 1033 + 980 M. 3709 + 2841 ha.

<sup>2)</sup> 210 + 225 Alt., 100 + 100 Sd., H., O. <sup>3)</sup> 5 og 6 %, velv. Bef., i K. I. M. overv., i F. en Del Gr., I. M. Smf. (Bmd. N. Nielsen, K.), 4 Fh., 2 gr. Ungdf., 4 Fam. t. Valgmgh. <sup>4)</sup> 9 Gr., 3 I. M., 1 Soc. <sup>5)</sup> God, 1916, Tegl, 5 V. n., de fleste mod Syd, 3 V. o., Vd., el. L., Badev., Tlf. K. 10. <sup>6)</sup> ¼ Td. L., splittet. <sup>7)</sup> 21 Td. L., Selvdr. <sup>8)</sup> 5,5 km t. F., 5,5 km t. St., Rutebiler forbi Pgd., 12 km t. Silkeborg. <sup>10)</sup> 5,5. <sup>11)</sup> K.: mindre Landbr., F.: mere velst.

Sp. 2. Kl. K. H. Lidegaard, f. 95, u. 23.

**Serup-Lemming** pr. Lemming. 744 + 811 M. 1735 + 1855 ha.

<sup>2)</sup> 902 Alt., 160 + 110 Sd., O. <sup>3)</sup> 13 %. Hørelyst. Arb. gøres væs. af I. M.'s Venner, nogle kirk. oplysende Foredragsmøder i Fh., 1 Mh. (Gmd. Lauritsen, S.), 4 Fh., 2 Fam. Sbl. t. Valgmgh. <sup>4)</sup> 2 I. M., 10 kirk. u. P. <sup>5)</sup> God, 1691 og 1889, Straa og Skifer, 15 V. + Økonomilejl. + 2 K. og Konf.stue i Udbygn., indl. Vd., el. L., Tlf. S. 13. <sup>6)</sup> 1¼ Td. L., god, hygg. <sup>7)</sup> 6 Td. L., Selvdr., 14½ Td. L. Bøgesk. m. Skovfogedhus, Selvdr. <sup>8)</sup> 3,8 km t. L. 2,5 km t. St., 9,5 km t. Silkeborg. <sup>10)</sup> 5,1. <sup>11)</sup> Naturskønt, Bakker, Skov, Sø.

Sp. 2. Kl. P. Rugholm, f. 93, u. 31.

**Sejling-Sinding** pr. Skæggær. 474 + 435 M. 961 + 924 ha.

<sup>2)</sup> 352 + 173 Alt., 150 + 125 Sd., O. i Si. <sup>3)</sup> 15—20 og 12—15 %. Gode, kirk., gr. præg. fra gl. Tid, 2 Fh., 2 K. S. 98 (Sp.), D. d. U. <sup>4)</sup> 12 Gr. <sup>5)</sup> Ganske god, 40 Al., sund, 1859, Straa, 6 smaa V. n., 2 V. o., Vd., daarligt, el. L., Badev., udm. Sidebygn. fra 1923, Tegl, god Konf.stue, Garage. Bolig idyll. midt i Haven. Passende stor, ny Avlsgaard. <sup>6)</sup> 2 Td. L., fortrinl., dog noget leret. <sup>7)</sup> 24 Td. L., t. 39. <sup>8)</sup> 0,1 km t. Se., 3,5 km t. Si., 2 km t. St., 6,5 km t. Silkeborg (Gymn.), Rutebil. <sup>10)</sup> 5. <sup>11)</sup> Jævne, mest mindre Landbr.

Sp. 3. Kl. P. J. Pedersen, f. 96, u. 29.

### Houbjerg Herred.

**Haurum-Sall** pr. Hammel. 502 + 776 M. 1294 + 1332 ha.

<sup>2)</sup> ? Alt., 120 + 150 Sd., O. <sup>3)</sup> Rolige, uden stærkt Særpr., 2 Fh., K. S. (Lærer Halvgard, S.), Ungdf. <sup>4)</sup> 2 u. P., 10 n. Gr. <sup>5)</sup> Njær Pgd.: 1860 og 1903, hovedrest. 28, Straa, 6 V. n., 4 V. o., Vd., W. C., el. L., Styrtebad, Tlf. Bøstrup 24. <sup>6)</sup> 3 Td. L., fugtig, god. <sup>7)</sup> 30 Td. L., t. 35. <sup>8)</sup> 1,5 km

t. H., 4 km t. S., 3 km t. St., 24 km t. Randers, Rutebil. <sup>10)</sup> 3,8. <sup>11)</sup> Hg. Frijsendal udst. Mange Skovarb., Hmd. og Smaakaarsfolk.

Sp. 2. Kl. W. Balslev, f. 97, u. 25.

**Houbjerg-Granslev** pr. Laurbjerg. 961 + 581 M. 2024 + 1690 ha.

<sup>2)</sup> ? Alt., 200 + 200 Sd., O. <sup>3)</sup> 4—5 og 2 %. Ikke meget bev. Liv, nogen Hørelyst i H., ringe i G., 2 Fh. <sup>4)</sup> 12 u. P. <sup>5)</sup> Ret god, 1806, Tegl, 9 V., Vd., el. L., lidt uprakt., Tlf. H. 7. <sup>6)</sup> 1 Td. L., 25 Td. L. Skov. <sup>7)</sup> 25 Td. L., t. 38. <sup>8)</sup> 4 km t. G., 3 km t. St., 18 km t. Randers, Rutebil. <sup>10)</sup> 3,7. <sup>11)</sup> Jævne. Hg. Bidstrup i G.

Sp. 2. Kl. A. C. Øster (I), f. 87, u. 24.

**Hvorslev-Gerning** pr. Ulstrup. 1093 + 746 M. 1798 + 2091 ha.

<sup>2)</sup> 200 + 280 Alt., 150 + 150 Sd., O. <sup>3)</sup> 5 og 8 %, 3 Fh., velv. Bef. u. P., nogen I. M. <sup>4)</sup> 3 I. M., 10 u. P. (gr.). <sup>5)</sup> Udm., 1911, Tegl, Vd., el. L. <sup>6)</sup> 1 Td. L., god. <sup>7)</sup> 32 Td. L., samt Lyngbakker og Mose, t. 34. <sup>8)</sup> 3,5 km t. G., 3,5 km t. St., 24 km t. Randers. <sup>10)</sup> 4,1.

Sp. 2. Kl. N. J. Nørthing, f. 69, u. 06.

**Sal-Gulev** pr. Bjerringbro. 574 + 514 M. 2395 + 1271 ha.

<sup>2)</sup> 313 + 313 Alt., 150 + 125 Sd., O. <sup>3)</sup> 12 %, 2 smaa I. M. Smf., Mh. i G., 2 Fh., 4 Fam. Foredragsf. <sup>4)</sup> 5 I. M., 4 n. Gr., 1 Soc., 2 u. P. <sup>5)</sup> God, 1861, Kamgavle, Tegl, 9 V., Vd., el. L., noget fugtig, Tlf. S. 2. <sup>6)</sup> ¼ ha, god. <sup>7)</sup> 11 ha, t. 36. <sup>8)</sup> 4 km t. G., 5 km t. St., 26 km t. Viborg, Rutebiler. <sup>10)</sup> 5,5. <sup>11)</sup> Hg. Ormstrup i S.

Sp. 2. Kl. J. H. Madsen, f. 97, u. 23.

**Vejerslev-Ajdt-Torsø** pr. Torsø. 579 + 589 + 758 M. 1586 + 1164 + 765 ha.

<sup>2)</sup> 215 + 136 + 286 Alt., 180 + 190 + 108 Sd., O. <sup>3)</sup> 8 %. Gode Forh., overv. gr. Bef., 3 Fh., I. M. Smf. m. Mh. (T.: Gmd. Ant. Nielsen). <sup>4)</sup> 4 I. M., 14 Gr. ell. u. P. <sup>5)</sup> Velholdt, 1861, Tegl, 11 V., 3 gode K. o., Vd., el. L., sm. Lejl., mest mod Øst. <sup>6)</sup> ½ ha, køn, gl., Køkkenh. for sig selv bag Kirkegaarden. 15 Td. L. Skov, 10 Min. fra Pgd. <sup>7)</sup> 31 Td. L., t. 31. <sup>8)</sup> 5 km t. A., 6 km t. T. Kirke og St., 22 km t. Silkeborg, Rutebil. <sup>10)</sup> 4,1.

Sp. 2. Kl. G. Borch, f. 74, u. 25.

**Vellev** pr. Ulstrup. 1215 M. 2703 ha.

<sup>2)</sup> 232 Alt., 200 Sd., O. <sup>3)</sup> 3—4 %. Velv. Bef., ikke megen kirk. Int., Møder i Pgd. ret godt bes. af Ældre, lille Sdsk., 2 Fh. <sup>4)</sup> 5 u. P., 2 Soc. <sup>5)</sup> God, gl., velh., Straa, 10 V., Vd., el. L. <sup>6)</sup> 2 Td. L., parkagt., sm. m. Dam, god Køkkenh. <sup>7)</sup> 30 Td. L., t. 31. <sup>8)</sup> 4 km t. St., 21 km t. Randers, Rutebil. <sup>10)</sup> 4,5. <sup>11)</sup> Fl. større Gaarde, en Del Arb.

Sp. 2. Kl. K. C. Koch, f. 88, u. 23.

**Skød Sogn** (adm. kirk. under Houbjerg Herr.), Anneks til Lyngaa Sogn i Sabro Herred.

## Holbæk Amt.

### Samsø-Tunø Provsti.

Provst (3. Kl.): E. Thomsen, Besser.

Provstiudvalg: Muremester J. J. Jensen, Tranebjerg, og Gmd. J. S. Jensen, Permelille, Pillemark.

**Tranebjerg-(Ørby)**. 2814 M. (heraf 794 i T. By, 586 i Brundby). 3285 ha.

<sup>2)</sup> 950 Alt., 400 + 150 Sd., O. <sup>3)</sup> 5—6 %, overv. gr. pr., 2 Ms.sale, en I. M. Kreds (30, Bmd. Sej-

Kirkelig Haandbog 1931.

ling, Brundby), Indremiss. Martin Andersen, Brundby, 2 Fh., K. S., fælles f. Samsø, Fmd. Provst Thomsen, D. d. U., KFUM og K. <sup>4)</sup> 5 Gr., 1 Soc., 2 I. M. <sup>5)</sup> God, 1881, Tagsten, 13 V., Vd.,

14

el. L., tør, hygg., Tlf. 318. <sup>6)</sup> 2½ Td. L. m. Plantage, god Urtehave. <sup>7)</sup> Bortsolgt. <sup>8)</sup> 5 km t. Ø., 7 km t. Koldby Kaas, Realsk. i T. <sup>10)</sup> 4,7. <sup>11)</sup> Godset Brattingsborg. En Del Arb.

Sp. 1. Kl. J. C. V. Terkildsen, f. 76, u. 25.

**Besser** pr. Tranebjerg. 1236 M. 1887 ha.

<sup>2)</sup> 300 Alt., 300 Sd., O. <sup>3)</sup> 5 %, intet særl., 1 Fh., D. d. U. <sup>4)</sup> Alle gr. <sup>5)</sup> Hyggelig, Bindingsv., 1770, Straa, 11 V. m. m., Vd., el. L., Tlf. 184b. <sup>6)</sup> 4 Td. L. m. Gaardspl. og Plantage, sm., flere sjældne Træer. <sup>7)</sup> 22 Td. L., t. 35. <sup>8)</sup> 1 km t. Kirken, 5 km t. Tranebjerg (Realskole), 13 km t. Koldby Kaas. <sup>10)</sup> 4.

Sp. 2. Kl. Provst E. Thomsen, f. 73, u. 14.

**Nordby-(Langøre)** pr. Nordby, Samsø. 1042 M. 2451 ha.

<sup>2)</sup> 323 Alt., 350 + 70 Sd., O. i N. <sup>3)</sup> 5—20 og 40 %, rolige Forh., gl.dags Kirk., Ærbød. f. Pr., ret stærk Afholdsbev., Hørelyst, ikke Retn.præg., Ungdm. i Pgd., I. M. Smf. (30, Snedker Rs. Nielsen, N.), en Afholdssal, Ungdf. <sup>4)</sup> 2 I. M., 5 kirk. u. U. <sup>5)</sup> Ret god, uprakt., nogen Fugt, 1864, Tegl, 11 V. og K., Vd., el. L., Tlf. N. 1. <sup>6)</sup> Delt i flere Dele, Køkkenh. 500 m borte, ialt henved 1 Td. Ld., dels ældre, dels nyere. <sup>7)</sup> 11 Td. L., bortl. <sup>8)</sup> 2 km t. N., 8 km t. L., 3 Mil t. Koldby Kaas, Postbil. <sup>10)</sup> 3,8. <sup>11)</sup> Jævn Landbef. Past. er „Nordlandet“ paa Samsø, natursk., vildt, afsides.

Sp. 2. Kl. A. E. A. Bayer, f. 72, u. 08.

**Onsbjerg**. 1189 M. 2128 ha.

<sup>2)</sup> 304 Alt., 300 Sd., O. <sup>3)</sup> Ret god Kkg., jævnt

gode Forh., K. S. 98, fælles f. Syd-Samsø, Ungdomsf. <sup>4)</sup> 5 u. P., 2 Gr. <sup>5)</sup> God, 1860, Tegl, 10 V., Pumpe i Brygg., el. L., Tlf. Tranebjerg 401. <sup>6)</sup> 1 ha, god. <sup>7)</sup> 13 ha, t. 34. <sup>8)</sup> 1 km t. Kirken, 8 km t. Koldby Kaas, 2 km t. Tranebjerg (Realsk.). <sup>10)</sup> 3. <sup>11)</sup> Jævne. Hg. Bisgaard (delv. udst.).

Sp. 2. Kl. J. V. Christoffersen, f. 99, u. 28.

**Koldby**. 986 M. 1642 ha.

<sup>2)</sup> 295 Alt., 250 Sd., O. <sup>3)</sup> 8 %, enk. I. M., K. S. fælles f. Samsø, Flert. Gr., 1 Fh., Ungdf. <sup>4)</sup> Fredsvalg. <sup>5)</sup> 1877, Tegl, 9 V. n., 4 V. o., god, el. L., sund, Vd., Tlf. Tranebjerg 372. <sup>6)</sup> 2 Td. L. Have og Plantning, fugtig. <sup>7)</sup> 15 Td. L., Selvdr. <sup>8)</sup> 2 km t. Koldby Kaas, 5 km t. Realsk. <sup>10)</sup> 2,6. <sup>11)</sup> Sm. bakket Egn.

Sp. 3. Kl. C. M. Grell (VI), f. 87, u. 27.

**Tunø**. 256 M. 348 ha. (Aarhus Amt.)

<sup>2)</sup> 146 Alt., 80 Sd., H. <sup>3)</sup> 15—20 %. Kirkelig Bef., uden Særpræg, dog en Del ukirk. Mest smaa Landbrugere, lille I. M. Kreds (Sp.), Sdsk., Pige-møder, Blaa Kors, 1 Mh., 1 Fh. <sup>4)</sup> 5 n. I. M., 1 K. C. <sup>5)</sup> Velh., noget fugtig, 1853, 10 V., indl. Vd., Udhush., ingen Konf.stue. <sup>6)</sup> 4 Skp. L., ret god Køkkenh., mindre god Prydh., 8 Td. L. Granplante. <sup>7)</sup> Ingen. <sup>8)</sup> 15 km t. Hou (Motorbaad), 30 km t. Aarhus (Dampskib). <sup>10)</sup> 4. <sup>11)</sup> Ingen Læge paa Øen. Dyrt Sted at bo. Meget smaa Forh. Blæst, fugtig.

Sp. 3. Kl. J. C. E. Norved, f. 69, u. 22.

## Ribe Stift.

**Biskop:** S. M. Westergaard (R\*).

**Stiftsprovst:** Dr. phil. C. I. Scharling, Ribe Domkirke.

Bispekontor og Stiftsøvrighedens Kontor, Bispegaarden (Kl. 9—12 og 1—5), Tlf. 94. Biskoppen tr. Kl. 9—10 og 2—3. Stiftskassererkontor: Sct. Nicolaigade (Kl. 9—12 og 2—5, Kassetid: Kl. 10—12), Tlf. 142. Postkonto 6661. Stiftskasserer: N. P. Østergaard.

## Ribe Amt.

### Ribe Købstads samt Ribe-Gørding Herreders Provsti.

Provst (3. Kl.): Stiftsprovst, Dr. phil. C. I. Scharling, Ribe Domkirke.

Provststudvalg: Amsraadsmedl. C. Nielsen, Gredstedbro, og Gmd. J. Nielsen, Vilslev pr. Gredstedbro.

**Ribe. Domkirken.** 2325 M. (samt 317 i Ø. Vedsted Sogn). 1159 ha.

<sup>2)</sup> 1186 Alt., ca. 1000 Sd., O. <sup>3)</sup> Ca. 15 %. Kirk. Int., adsk. gl.dags Fromhed, stor Kærl. t. Domkirken, 1 Mh., I. M. Kreds (Parc. S. Sørensen. Ø. Vedsted), K. S. (Biskoppen), KFUM og K. <sup>4)</sup> Doms.: 8, Flert. u. P., Ø. V.: 6 n. Gr. <sup>5)</sup> God, sm., hygg., 1920, Tegl, 9 V., de fleste smaa, Vd., el. L. Tlf. 248. <sup>6)</sup> Ca. 3 Skp. L., aaben, faa Træer. <sup>7)</sup> Ca. 7 Td. L. Eng, bortfor. aarligt. <sup>8)</sup> 5 Min. t. Kirke, 15 Min. t. St., Latinsk. i R. <sup>10)</sup> 4,9. <sup>11)</sup> Som i mindre Købstæder. Stor Embedsstand. Mange Smaafolk. Rolige Forh.

Sp. 1. Kl. Stiftsprovst, Dr. phil. C. I. Scharling, f. 79, u. 30.

Kordeg. (4. Kl.): N. L. Hvid, f. 70, a. 20.

Organist (2000 Kr.): F. Behrens Claussen, f. 82, a. 25.

**Rkp. Ribe Domkirke-Sp. Seem. S.:** 822 M. 3850 ha.

Bor i S. Sogn: <sup>2)</sup> 400 Alt., 200 Sd., O. <sup>3)</sup> 10 %, D. d. U. (100). <sup>4)</sup> Nærmest K. C. m. gr. Præg. <sup>5)</sup> God, 1880, Skifer, 7 V., Pumpe, Tlf. Skallebæk 12. <sup>6)</sup> 1 Td. L., god, fugtig. <sup>7)</sup> Ingen. <sup>8)</sup> 1 km t. Kirken, 5 km t. Ribe. <sup>10)</sup> 6. <sup>11)</sup> Ingen Splittelse.

Sp. 2. Kl. V. B. Balslev, f. 79, u. 13.

**Sct. Catharinæ Kirke.** 3570 M.

<sup>2)</sup> Ca. 1000 Alt., ? Sd., O. <sup>3)</sup> 7 %. Kirken under Restaurat. siden 1918, Domkirken benyttes skiftevis m. dennes Sp., I. M. Smf. (Indremiss. A. Mortensen), K. S. (Kollektor Jacobsen), 1 Fh. <sup>4)</sup> 2 I. M., 1 Gr., 2 K. C., 2 Soc., 1 u. P. <sup>5)</sup> 1862, Skifer, 11 V., Vd., el. L., Gas, særl. tegl. Økonomihus, Tlf. 232. <sup>6)</sup> Ca. 2 Skp. L., dels Køkkenh., dels Prydh. <sup>8)</sup> Katedralsk. og kvindel. Statssem. i R. <sup>10)</sup> 4,9. <sup>11)</sup> Jævne, faa rige.

Sp. 1. Kl. E. Clausen, f. 77, u. 29.

Kordeg. (1700 Kr.): C. Frederiksen, f. 84, a. 23.

Organist (1800 Kr.):

**Bramminge-(Sct. Ansgars Kirke, Bramminge St.).**

2920 M. (1597 i B. St.). 1857 ha.

<sup>2)</sup> 400 + 910 Alt., 120 + 400 Sd., O. <sup>3)</sup> God Kkg., overv. gr. Bev., K. S. (100, Sp.), I. M. Smf. (100, fhv. Landmd. B. M. Hauge, B.), Indremiss. (J. Ingemann Petersen), 1 Mh., 1 Fh., D. d. U., ikke skarpe Mods., Efterskole. <sup>4)</sup> 5 Gr., 2 I. M., 1 Arb. <sup>5)</sup> God, udv. uskøn, 1905, Skifer, 7 V. n., 3 V. o., Vd., el. L., Centralv., Tlf. B. 163. <sup>6)</sup>  $\frac{3}{4}$  Td. L., udm. Læ., liden Frugt. <sup>7)</sup> Ingen. <sup>8)</sup> 0,5 km t. St., 2 km t. Sct. Knuds K. (den gl. Kirke). <sup>10)</sup> 6,2. <sup>11)</sup> Jævne. Mange Tjenestemænd.

Sp. 1. Kl.

**Sdr. Gørding-Vejrup.** 2411 (734 i G. St.) + 1007 M. 5141 + 2673 ha.

<sup>2)</sup> 870 + 360 Alt., 250 + 120 Sd., O. <sup>3)</sup> 8 og 10 %. Gode Forh., meget aand. Liv, en Del I. M., 2 Mh. (Tømmerhdl. C. Nielsen, G., og Møller A. Smidt, V. St.), mange Møder og Kredse, KFUM og K., en Del Gr., stor Foredragsf. (Gmd. M. Skov, Staarup pr. G.), K. S. 98, stor D. d. U., 3 Fh., i V. Sogn det samme. <sup>4)</sup> 7 Gr., 5 I. M., 6 u. P. <sup>5)</sup> Meget god, sm., velh., 1886, Skifer, 11 V. n., 3 V. o., 5 Kld.rum, gode Udenomsbekv., Pumpe i Br., el. L., Tlf. G. 65. En slem Kro i Nærheden. <sup>6)</sup> 5 Skp. L., skraaner ned mod Holsted Aa, der er Havens Sydgrænse, 1 Skp. L. Køkkenh., meget sm. og god. <sup>7)</sup> 32 Td. L., t. 33. <sup>8)</sup> 5 km t. V., 1,6 km t. St. (Realsk. m. m. i Stationsbyen), 20 km t. Ribe. <sup>10)</sup> 8. <sup>11)</sup> Godt Sted at være Pr. Mange fattige.

Sp. 1. Kl. H. N. Jensen, f. 63, u. 21.

**Aastrup-Vester Starup** pr. Glejbjerg. 1367 + 803 M. 5762 + 475 ha.

<sup>2)</sup> 500 + 350 Alt., 225 + 130 Sd., O. <sup>3)</sup> 10 %. I Aa. overv. Tilsl. t. I. M., i S. mere t. Gr., I. M. Smf. (Sp.; Gmd. C. L. Madsen, S.), 2 K. S. (Gmd. J. L. Jensen, Grene, Gmd. S. C. Hansen, S. Starup), 1 Mh., 2 Fh., KFUM og K., D. d. U. <sup>4)</sup> 8 Gr., 5 I. M. <sup>5)</sup> Udm., 1909, Skifer, 10 V., Pumpe i K., el. L., Tlf. Glejbjerg 32. <sup>6)</sup> 1 Td. L., god. <sup>7)</sup>  $\frac{6}{5}$  Td. L., bortl. <sup>8)</sup> 10 km t. S., 20 Min. t. St., 4 Mil t. Esbjerg. <sup>10)</sup> 6.

Sp. 2. Kl. L. Pedersen (III), f. 66, u. 21.

**Jernved-(Gredstedbro)** pr. Gredstedbro. 1270 M. 3012 ha.

<sup>2)</sup> 700 + 50 Alt., 200 + 125 Sd., O. i J. <sup>3)</sup> 15 og 8 %. Gode Forh., gr. Forkynd. i mange Aar, D. d. U., I. M. Smf. (25, fhv. Portør Jensen, G.), gode soc. Forh. <sup>4)</sup> Politisk, 5 Gr., 1 I. M., 1 u. P. <sup>5)</sup> God, 1870, Skifer, 8 V. m. m., Vd., el. L., Tlf. Jernvedlund 2. <sup>6)</sup> 1 Td. L., god, faa Frugtr. <sup>7)</sup> 33 Td. L., t. 33. <sup>8)</sup> 300 m. t. J., 4 km t. G., 12 km t. Ribe. <sup>10)</sup> 4,2.

Sp. 2. Kl. P. D. Augustinus, f. 85, u. 24.

**Mands** pr. Ribe. 176 M. 603 ha.

<sup>2)</sup> 130 Alt., 140 Sd. <sup>3)</sup> 21—35 %, særd. gode. 1 privat Fs.sal, intet særligt. <sup>4)</sup> Intet Særpræg. <sup>5)</sup> 1881, Skifer, 6 V., vel velldigh., stort Udhus, Pumpe i Br., Centralv. <sup>6)</sup> 0,3 ha, sandet. <sup>7)</sup> 6 ha, Halvdelen Kliiter, bortl. t. 32. <sup>8)</sup> 15 km t. V. Vedsted St. (Kørevej ved Ebbetid), 18 km t. Ribe. <sup>10)</sup> 9. <sup>11)</sup> Pr. har Skoletimer 12 T. ugl. om Sommeren, 19 T. om Vinteren. Bibell. i Skolen, Ungdm. i Pgd.

Sp. 2. Kl. E. H. P. Salling, f. 95, u. 30.

**Obbekær** pr. Ribe. 284 M. 1739 ha.

<sup>2)</sup> ? Alt., 130 Sd. <sup>3)</sup> 15 %, D. d. U., intet særl., 1 Fh. <sup>4)</sup> 6 n. Gr. <sup>5)</sup> God, sund Bolig, 1853, rest. 29, Straa, Centralv., Vd., el. L., 5 V. n., 3 V. o., Staldpl. t. en Hest, stort Hønseshus, Tlf. O. 7. <sup>6)</sup> 2 Td. L. Have og Granplantning. <sup>7)</sup> 10 Td. L., bortl. <sup>8)</sup> 8 km t. Ribe. <sup>10)</sup> 4. <sup>11)</sup> Pr. er till. Skolelærer.

Sp. 2. Kl. H. Ebbesen, f. 00, u. 29.

**Vester Vedsted** pr. Ribe. 1051 M. 2747 ha.

<sup>2)</sup> ? Alt., 275 Sd., O. <sup>3)</sup> 15 %. Overv. Gr., enk. I. M., 2 Fh., Eftersk. (her en Del Møder), Ungdf. <sup>4)</sup> 6 Gr., 1 I. M. <sup>5)</sup> Meget gl., Straa, 7 V., Pumpe i Br., el. L., Tlf. V. 25. <sup>6)</sup> 1 Td. L., i flere Stykker, en Del Frugt. <sup>7)</sup> 40 Td. L., bortl. <sup>8)</sup> 5 km t. St., 8 km t. Ribe. <sup>10)</sup> 4,1. <sup>11)</sup> Sindssygehosp. i V., Gudstj. en Gg. mdl., Honorar 525 Kr.

Sp. 2. Kl. C. O. Mikkelsen, f. 03, u. 30.

**Vilslev-Hunderup** pr. Gredstedbro. 789 + 733 M. 2432 + 1809 ha.

<sup>2)</sup> 278 + 226 Alt., 250 + 175 Sd., O. <sup>3)</sup> 7 %. Overv. Gr., 2 Fh., Ungdf., enk. I. M. <sup>4)</sup> 10 Gr., 2 n. I. M. <sup>5)</sup> God, 1855, Tagsten, 8 V. m. m., 5 mod Syd, 5 Al. t. Loft, Pumpe i Br., el. L., Tlf. Gredstedbro 22. <sup>6)</sup>  $\frac{3}{4}$  Td. L. <sup>7)</sup> 45 Td. L., Selvdr., 55 Td. L., t. 32 og 35. <sup>8)</sup> 5 km t. H., 3 km t. St., 11 km t. Ribe. <sup>10)</sup> 4. <sup>11)</sup> Jævne.

Sp. 2. Kl. S. T. Møller, f. 02, u. 30.

**Darum** pr. Bramminge. 929 M. 2252 ha.

<sup>2)</sup> ? Alt., 200 Sd., O. <sup>3)</sup> Velvilje mod Pr., gr. Præg fra gl. Tid, lille I. M. Kreds, K. S., D. d. U., 1 Fh. <sup>4)</sup> 6 Gr., 1 I. M. <sup>5)</sup> Gl., hygg., lidt Fugt, dyr, Straa, 11 V. og K., Pumpe i Br., el. L., ubekvem Udenomslejl., Tlf. St. Darum 35. <sup>6)</sup> 1 Td. L., gl., dyr, nedbr. efter Stormflod 1923. <sup>7)</sup> 22 Td. L., t. 32. <sup>8)</sup> 7 Min. t. Kirken, 8 km t. Bramminge, 12 km t. Esbjerg, Rutebil. <sup>10)</sup> 3—4. <sup>11)</sup> Sm. Marskeegn. Jævn Velst. Halvd. af Bef. bor i D. By, ellers spredt.

Sp. 3. Kl. H. Rasmussen, f. 96, u. 22.

**Farup** pr. Ribe. 824 M. 3238 ha.

<sup>2)</sup> 300 Alt., 250 Sd., O. <sup>3)</sup> 10 %. Samtalem., Sdsk., Foredragsf. (Lærer Pedersen, Hillerup), 1 Mh. (Gmd. H. N. Hansen, Kirkeby, F.), 1 Fh., Ø. M. Kreds, DMS, KFUM. <sup>4)</sup> 2 I. M., 2 Gr., 2 u. P. <sup>5)</sup> Sm., solid, 1712, Tegl, 6 V. n., 2 V. o., el. L., Tlf. F. 12. <sup>6)</sup>  $1\frac{1}{2}$  Td. L., udv. 1929, i 2 Dele, den store Del m. sm. Plæner og Træer, god Køkkenh. <sup>7)</sup> 31 Td. L., t. 34. <sup>8)</sup> 1 km t. Kirke, 0,5 km ad Sti, 2 km t. Holdepl., 5 km t. Ribe (Latinsk.). <sup>10)</sup> 4. <sup>11)</sup> Halvd. af Past. er Marskenge.

Sp. 3. Kl. P. H. H. Gamrath-Hansen, f. 02, u. 28.

**Hjortlund-Kalvslund** pr. Gredstedbro. 413 + 375 M. 2231 + 2392 ha.

<sup>2)</sup> 163 + 154 Alt., 140 + 120 Sd., O. <sup>3)</sup> 10—12 og 12—15 %. Rolige Forh., Velv., gr. pr. Folkekirkelighed, 1 Fh. <sup>4)</sup> 12 n. Gr. <sup>5)</sup> Sm., velindr., 1925, Tegl, 5 V., Veranda, Badev. n., 4 V. o., Centralv. n., Pumpe i Br., el. L., Tlf. Jernvedlund 19. God Udenomslejl. <sup>6)</sup> 1 Td. L., god, sm., store Træer. <sup>7)</sup> 24 Td. L., t. 34. 33 Td. L. Plantage, Selvdr. <sup>8)</sup> 5 km t. K. (daarlig Vej), 4 km t. St., 12 km t. Ribe. <sup>10)</sup> 3. <sup>11)</sup> Jævne, alm. Bøndergde. En Del af K. hørte før Genforeningen til Tyskland.

Sp. 3. Kl. M. B. Mikkelsen, f. 95, u. 21.



## Malt-Andst-Slaugs Herreders Provsti.

Provst (1. Kl.): M. Mouridsen (R.\*), Lejrskov-Jordrup.

Provststudvalg: Gmd. J. P. Nederby, Skibelund pr. Vejen, og Skovrider Chr. Christensen, Vorbasse.

## Malt Herred.

**Brørup-(Sct. Johannes Kirke, Brørup St.).** 2591

M. (1423 i B. St.). 4135 ha.

<sup>2</sup>) ? Alt., 400 + 200 Sd., O. <sup>3</sup>) Alm. Velv., kirk. Int. God Kkg., overv. Gr., ikke skarpe Mods. Fh. (B., Eskelund, B. St.), lille I. M. Smf. v. B. St., (Skrædder Petersen, B.), K. S. (85, Sp.), D. d. U., enk. Int. F. f. Bibelst. <sup>4</sup>) 3 I. M., 9 Gr., 1 Soc. <sup>5</sup>) Udm., 1928, 6 V. n., 4 V. o., Vd., W. C., Badev., Centralv., el. L., Tlf. B. 134. Ligger v. B. St. Kirke. <sup>6</sup>) Ialt 1 1/4 Td. L., ny, god. <sup>7</sup>) Ingen. <sup>8</sup>) 4 km t. B. gl. Kirke, 33 km t. Kolding, Amtssygehus. <sup>10</sup>) 4,6. <sup>11</sup>) Jævne, rolige.

Sp. 1. Kl. A. Okkels, f. 82, u. 22.

**Holsted-(Sct. Peders Kirke, Holsted St.).** 2474 M.

(699 i H. St., 988 i H. By). 3858 ha.

<sup>2</sup>) 1000 + 550 Alt., 300 + 350 Sd., O. <sup>3</sup>) 12 og 10 %. Ret rolige, Hørelyst, 2 I. M. Kredse, 2 Mh. (Boghdr. Kirk, H., Ldmd. Jac. Olesen, Lykkeskjær, H.), Indremiss. (R. P. Hansen), KFUM og K., 2 D. d. U., K. S. (70). <sup>4</sup>) 4 I. M., 7 Gr., 2 Soc., 1 Rad. <sup>5</sup>) Sm., i gl. Borgstil, noget fugtig, 1917, Tegl, 5 V. n., 3 V. o., Vd., el. L., Tlf. H. By 45. <sup>6</sup>) 0,4 ha, ret god, sm. beligg. <sup>7</sup>) 3 km t. St., Efterskole, 26 km t. Ribe, 4 Mil t. Esbjerg. <sup>10</sup>) 6. <sup>11</sup>) Jævne, præget af H. Stationsby (Arb. og Handlende).

Sp. 1. Kl. K. K. Nielsen Bonde, f. 89, u. 25.

**Malt-Folding** pr. Vejen. 2115 (778 i Askov) + 689 M. 3021 + 1937 ha.

<sup>2</sup>) ? Alt., ? Sd., O. <sup>3</sup>) 4 Fh. (Malt, Maltbæk, 2 i Folding), K. S. (70), kirk. Ungd. arb. (ca. 150 v. Møderne), desuden en større Ungdf. i Forbindelse m. Askov Højsk. og Valgmgh. <sup>4</sup>) 12 Gr., 2 I. M. <sup>5</sup>) God, 1869, Skifer, 8 V. n., 2 V. o., 2 Brønde, el. L., Tlf. Maltbæk 3. <sup>6</sup>) 6 Skp. L., meget sm. <sup>7</sup>) 22 Td. L., udlejes paa Aaremaal. <sup>8</sup>) 5 km t. F., 5 km t. Vejen. <sup>10</sup>) 4. <sup>11</sup>) Hg. Estrup i M., Sønderskov i F.

Sp. 1. Kl. J. V. Witt-Hansen, f. 72, u. 14.

**Askov Valgmenighed**, Malt Sogn pr. Vejen (st. 1900, 230 Fam., fortr. fra Malt og Vejen. Egen Kirke. God Bol. fra 1901, 1/2 Td. L. Have. Menigheden har Annex i Oxbøl, 50 Fam. Askov Højskole. Valgm. Fmd.: Gmd. Jørgen Roesen, A.): S. P. Fenger, f. 74, a. 23.

**Vejen-Løborg.** 3957 (3111 i V. By) + 909 M. 2371 + 3251 ha.

<sup>2</sup>) 1044 + 259 Alt., 400 + 125 Sd., O. <sup>3</sup>) 8 %. Gennemg. gode, 1 Mh., I. M. Smf. (150, Detaillist H. Petersen, V.), Indremiss. (Th. Nielsen, V.), 2 Fh., 2 K. S. 98 (Fru N. Thorsen, V., og Fru Bundgaard, Aggersgd. pr. V., for L. Sogn), folk. Ungdf. (125 + 65), 12 Fam. t. Askov Valgmgh. <sup>4</sup>) 8 Gr., 2 I. M., 1 u. P., 4 Soc. <sup>5</sup>) God, 1850, Tegl, 11 V., Vd., Centralv., el. L., Tlf. V. 16. Stor Gaardspl. Pgd. ligger v. Landevej. <sup>6</sup>) 3 Td. L., særd. god. <sup>7</sup>) 25 Td. L., t. 38. <sup>8</sup>) 0,2 km t. V., 5 km t. L., 1 km t. St. (Realsk.), 25 km t. Kolding (Latinsk.). <sup>10</sup>) 10,5. <sup>11</sup>) Talrige Fabriksarbejdere.

Sp. 1. Kl. S. R. Clausen, f. 93, u. 29.

**Føvling-(Stenderup)** pr. Holsted. 2272 M. 5582 ha.

<sup>2</sup>) 600 + 300 Alt., 300 + 150 Sd., O. <sup>3</sup>) 7 og 9 %, godt Sted at være Pr., 2 smaa I. M. Kredse m. Sdsk. (Gmd. J. Ravn, Lundtofte, H., og Rentier

H. I. Christensen, F.), en Del Gr., K. S. (Sognef. H. Hansen, Bobøl pr. F.), Y. M. Kredse, 3 D. d. U. <sup>4</sup>) 9 Gr., 3 I. M., 1 n. C. <sup>5</sup>) Bekvem f. en lille Fam., 1917, Tegl, 5 V. + Konf. stue n., 4 V. o., Vd., el. L. <sup>6</sup>) 1 Td. L., god Bær-, lidt Træfrugt. <sup>7</sup>) Ingen. <sup>8</sup>) 4 km t. St., 5,5 km t. Holsted St., 18 km t. Ribe (Latinsk. m. m.), Rutebil. <sup>10</sup>) Ca. 6. <sup>11</sup>) Gennemg. gode, nogle fattige.

Sp. 2. Kl. H. O. Juhl, f. 90, u. 29.

**Lindknud-(Hovborg)** pr. Brørup. 1737 M. 8126 ha.

<sup>2</sup>) ? Alt., 175 + 200 Sd., O. <sup>3</sup>) I L. præges det kirk. Liv af Gr., i H. arbejder I. M. og K. S., uden at det kan siges, at de sætter overv. Præg. 1 Mh. (L.), smaa I. M. Smf. (L.: Hmd. P. K. Jørgensen, Vittrup pr. Bække; H.: Gmd. P. Donlund, H. pr. B.), mindre K. S. Kredse (Rentier N. Thøgersen, L.; Lærer Sørensen, H.), KFUM og K., 2 D. d. U., 1 Fh. <sup>4</sup>) 3 I. M., 3 Gr., 1 C. <sup>5</sup>) Prakt., 1896, god, Skifer, 5 V., 4 K., Veranda, Pumpe i Br., el. L. <sup>6</sup>) 1 1/2 Td. L., sandet. <sup>7</sup>) 1 1/2 Td. L. <sup>8</sup>) 7,5 km t. H., 10 km t. St., 35 km t. Kolding. <sup>10</sup>) 6,5. <sup>11</sup>) Jævne, en Del fattige. Fængselselsk. har Optagelseshjem i Past.

Sp. 2. Kl. K. V. Hansen, f. 02, u. 29.

## Andst Herred.

**Lejrskov-Jordrup** pr. Lunderskov. 1522 + 666 M. 3949 + 1759 ha.

<sup>2</sup>) 550 + 250 Alt., 300 + 210 Sd., O. <sup>3</sup>) 10—15 %. Gode, 1 Mh., mindre I. M. Kredse, D. d. U. (300), 2 Fam. Sbl., 1 Fh. <sup>4</sup>) 10 Gr., 2 I. M., 1 højk. <sup>5</sup>) God, 1825, Straa, 11 V., Pumpe i B., el. L., Tlf. 2. <sup>6</sup>) 1 1/2 Td. L., god. <sup>7</sup>) Ca. 40 Td. L., Selvdr. <sup>8</sup>) 1 km t. L., 6 1/2 km t. J., 4 1/2 km t. St., 11 km t. Kolding (Latinsk.), Rutebil. <sup>10</sup>) 5,5. <sup>11</sup>) Gode.

Sp. 1. Kl. Provst M. Mouridsen (R.\*), f. 65, u. 11.

**Seest-Hjarup** pr. Kolding. 871 + 597 M.

<sup>2</sup>) 600 + 500 Alt., 200 + 200 Sd., O. <sup>3</sup>) Ret god Kkg., gode Forh., ret stort I. M. Smf., 2 Mh., KFUM og K., Sdsk., Hørelyst, 40 + 85 Sbl til Valgmgh., 2 Fh. <sup>4</sup>) 7 I. M., 5 ikke I. M. <sup>5</sup>) Udm., 1925, sund, velh., Tegl, 7 V., 4 K., Vd., el. L. <sup>6</sup>) 1 Td. L., gl., god. <sup>7</sup>) 26 Td. L., t. 37. <sup>8</sup>) S. er Forstadssogn til Kolding, 3 km t. Latinskolen, 8 km t. H., Amtsvej. <sup>10</sup>) 4,5. <sup>11</sup>) Præget af Koldings Nærhed. H. alm. Landsogn, selvst. Pastorat til 1922.

Sp. 1. Kl. C. E. Ørberg, f. 89, u. 31.

**Skanderup** pr. Lunderskov. 2305 M. (904 i Lunderskov). 3894 ha.

<sup>2</sup>) 1480 Alt., 400 Sd., O. <sup>3</sup>) 20 %. 1 Mh., 1 Fh., god Kkg., stort I. M. Smf. (Sp.), Indremiss. (T. Andersen, L.), Valgmgh. (hvis Pr. bor i S.), 300 Sbl., Eftersk., Friskole. <sup>4</sup>) 6 I. M., 2 Gr. <sup>5</sup>) God, 1924, Tegl, 6 V. n., 7 V. o., Badev., W. C., el. L., Tlf. Lunderskov 2. <sup>6</sup>) 1 1/2 Td. L., ny. <sup>7</sup>) Ingen. <sup>8</sup>) Lige v. Kirke og Mh., 2 km t. St., 12 km t. Kolding. <sup>10</sup>) 7. <sup>11</sup>) Byforh. i Lunderskov, en Del store Gaarde, en Del Arb. og Jernbanefolk.

Sp. 1. Kl. J. C. Berthelsen, f. 72, u. 23.

**Skanderup-Hjarup Valgmenighed** (st. 1900 som Annex t. Askov, selvst. 1910, 250 Fam., 50 Enkelt-

pers., fortr. fra S., H., Andst, Seest og Vamdrup Sogne. Valgmgh.kirke i S., opf. 1922, desuden benyttets Andst og Ødis Sognekirke. Fmd. Propr. J. Thomsen, Hjarup. — Præstebol. i S., Tlf. S. 39): A. B. Eskesen, f. 83, a. 18.

**Vamdrup.** 3367 M. (1991 i V. By). 4385 ha.

<sup>2)</sup> 1600 Alt., 600 Sd., O. <sup>3)</sup> 10 %. Gode kirk. Forh., ret stort I. M. Smf. (Sp.), KFUM (60) og K (75), K. S. (Gmd. Heide Jørgensen, Rødkærgd., V.), D. d. U. (125). <sup>4)</sup> 6 I. M., 3 Gr. <sup>5)</sup> Kold, store smukke Stuer, 1870, Skifer, 11 V., Vd., el. L., Tlf. V. 85. <sup>6)</sup> 1½ Td. L., sm., parkagt., ikke god. <sup>7)</sup> 37 Td. L., t. 38. <sup>8)</sup> 1 km t. St., Realsk. i V., 17 km t. Kolding. <sup>10)</sup> 7,8. <sup>11)</sup> Byen i Tilbagegang siden Genforen. Mange arbejdsløse. Stærkt økon. Tryk.

Sp. 1. Kl. F. B. Zeuthen, f. 74, u. 21.

**Andst.** 1792 M. 4471 ha.

<sup>2)</sup> 1200 Alt. i Sognemgh., 350 Sd., O. <sup>3)</sup> 13 %, megen kirk. Int., stærkt aand. Liv, mest præget af I. M., I. M. Smf., 1 Mh., KFUM (30) og K (50), 2 Fh., D. d. U. (150), Filial af Skanderup Valgm. (209 Sbl.). <sup>4)</sup> 4 I. M., 3 Gr. ell. u. P. <sup>5)</sup> God, stor (tidl. Propr.gd.), højt t. Loft, godt indr., 1855, Skifer, 10 V. n., 4 V. o., Pumpe i Brygg, el. L. <sup>6)</sup> 1½ Td. L., sm. anl., god, en Del gl. Frugttr., godt Læbælte. <sup>7)</sup> Ingen. <sup>8)</sup> 1,5 km t. St., 18 km t. Kolding, Rutebil. 8 km t. Vejen (Realsk.). <sup>10)</sup> 4,4. <sup>11)</sup> Jævnt velst. Alm. Landejend., mange Smaafolk.

Sp. 2. Kl. K. J. Voldum, f. 90, u. 24.

**Gesten.** 1564 M. 4264 ha.

<sup>2)</sup> 600 Alt., 200 Sd., O. <sup>3)</sup> 8 %, gr. prægede, 1 Mh., 1 I. M. Kreds (Hønseriejer C. P. Clausen), K. S. (Lærerinde S. Nielsen), D. d. U. (200), KFUM og K (ca. 40), 1 Fh. <sup>4)</sup> 5 Gr., 2 I. M. <sup>5)</sup> God, tidl. Priv.bol., overtaget 1918, 8 V., Pumpe i Udhus, el. L., Tlf. 28. <sup>6)</sup> Ca. ¾ Td. L., ret god. <sup>7)</sup> Ingen. <sup>8)</sup> 2 km t. St., 6 km t. Vejen (Realsk.), 23 km t. Kolding. <sup>10)</sup> 6. <sup>11)</sup> Læge og Apotek i G., mange store Gaarde.

Sp. 2. Kl. E. Munch Madsen, f. 05, u. 31.

**Veerst-Bække.** 648 + 1417 M. 2486 + 4531 ha.

<sup>2)</sup> 201 + 537 Alt., 175 + 185 Sd., O. <sup>3)</sup> 6 og 5 %. Gode, 1 Mh. og I. M. Smf. (Kbmd. Degn, B., Indremiss. T. Sørensen, B.), K. S. (40), 2 D. d. U., 5 Fh. <sup>4)</sup> 11 n. Gr., 2 I. M. <sup>5)</sup> God, 1857, Tegl, 11 V., 2 Pumper, el. L., Centralv., Tlf. V. 7. <sup>6)</sup> 1½ Td. L., sm., ikke megen Frugt. <sup>7)</sup> Ingen. <sup>8)</sup> 1,5 km t. V., 7,5 km t. B., 10 Min. t. St., 20 km t. Kolding. <sup>10)</sup> 6,5. <sup>11)</sup> Gode.

Sp. 2. Kl. S. S. Nyman, f. 81, u. 19.

## Slaugs Herred.

**Grindsted-(Urup).** 3722 M. (heraf 2051 i G. By, 460 i U., 360 i Nollund Distr.). 13,315 ha.

<sup>2)</sup> 1002 + 120 Alt., 600 + 175 Sd., O. <sup>3)</sup> 10—12 og 8—10 %. De aand. Forh. pr. af I. M. gn. 40 Aar, 1 Mh. (G.: Gross. Øhlenschläger, G.), 1 Gendøber-Mh., Hotelsale, større I. M. Smf., K. S. 98 (65, Skolebest. J. Futtrup), KFUM (65), K (90), D. d. U. (70), lidt Frimiss. med 2 Missionærer, Adventistpræst uden Mgh. <sup>4)</sup> 8 I. M., 4 Gr., 2 u. P. <sup>5)</sup> 1889, omb. 1922, Skifer, 11 V., Vd., Varmeværk, el. L., Tlf. G. 181. <sup>6)</sup> 0,75 ha, god, mod Syd. <sup>7)</sup> 30 ha, t. 38. <sup>8)</sup> 11 km t. U., 6 Baner udgaar fra G., Realsk. <sup>10)</sup> 4,5. <sup>11)</sup> Nollund Kirke i G. Sogn betjenes af Sp. i Sdr. Omme.

Sp. 1. Kl. O. I. Sadolin, f. 76, u. 29.

**Grene** pr. Billund. 1046 M. 5570 ha.

<sup>2)</sup> 693 Alt., 200 Sd., O. <sup>3)</sup> 8—10 %, afh. af Vejret. Jævnt gode, stillestaaende, retn.præg., næsten udelukk. kirk. sindet Bef., 2 maalbev. arb. I. M. Smf. (Billund: L. J. Hansen; Løvlund: T. Thomsen, Krog, B.), 2 Mh., 2 KFUM og K, K. S. (J. H. Jensen, Ankelbo pr. B.), D. d. U., 1 Fh. (Sp. holder Møder her hver Md.), Hørelyst. <sup>4)</sup> 3 I. M., 3 Gr. <sup>5)</sup> I Billund (lille Stationsby), 1919, god, Tegl, 5 V. n., 4 K. o., Pumpe, el. L. (dyrt). <sup>6)</sup> 1 Td. L., mager Jord. <sup>7)</sup> Ingen. <sup>8)</sup> 2,5 km t. Kirken, St. i B., 30 km t. Vejle, 12 km t. Grindsted. <sup>10)</sup> 4,2. <sup>11)</sup> Jævne.

Sp. 2. Kl. J. O. K. Brus, f. 93, u. 24.

**Hejnsvig-(Vesterhede).** 1906 M. 8162 ha.

<sup>2)</sup> Ca. 1250 + 340 Alt., 320 + 200 Sd., O. <sup>3)</sup> God, 3 Mh., store I. M. Smf. (Gmd. P. Grove, H.), Offervilje, Hørelyst. <sup>4)</sup> 11 I. M., 1 Gr., 1 u. P. <sup>5)</sup> 1909, sund, god, 9 V., Vd., el. L., Tlf. H. 5. <sup>6)</sup> 1 Td. L., ny, mager. <sup>7)</sup> Ingen. <sup>8)</sup> 6 km t. V., 8 km t. Grindsted, St. i H. <sup>10)</sup> 4,6.

Sp. 2. Kl. H. B. Rasmussen, f. 00, u. 31.

**Vorbasse-(Skjoldbjerg).** 1645 M. 9215 ha.

<sup>2)</sup> 800 + 400 Alt., 300 + 150 Sd., O. <sup>3)</sup> Stærkt præg. af I. M., 2 Mh., 4 I. M. Kredse (Gmd. P. Terp, V.), KFUM og K, gr. Ungdf., 1 Fh. <sup>4)</sup> 12 I. M., 1 Gr. <sup>5)</sup> God, velh., 1896, Skifer, 6 V. n., 2 V. o., el. L., Centralv., Pumpe. <sup>6)</sup> 1 Td. L., Halvd. Lund. <sup>7)</sup> 70 Td. L., t. 36. <sup>8)</sup> 0,4 km t. V., 6 km t. S., St. i V., 18 km t. Grindsted (Realsk.). <sup>10)</sup> 6. <sup>11)</sup> Jævne. Opdyrk. Hede og Plantager.

Sp. 2. Kl. J. Bitsch, f. 90, u. 28.

## Skads Herreds Provsti.

Provst (3. Kl.): A. E. Kjærgaard, Vor Frelsers Kirke, Esbjerg.

Provstiudvalg: Gmd. K. T. Kristensen, Vesterbæk pr. Sig, og Gmd. P. Gyde Petersen, Boldesager, Esbjerg.

**Esbjerg. Vor Frelsers Kirke.** 14861 M.

<sup>2)</sup> 3500 Alt., 725 Sd., O. <sup>3)</sup> God Kkg., gode Forhold, fælles I. M. Smf. for hele Byen (Murerm. Kr. Jensen, Stormg. 16), KFUM (egen Bygn., Sekr. C. Rasmussen), FDF (200), gr. Kirkesmf. (200, Sp.), Ungdf., Højskolehj., Sal, 2 Mh. Alle Sl. Sekter. Kat. Kirke, Metod. Kirke osv. <sup>4)</sup> 6 Gr., 5 I. M., 4 Soc. <sup>5)</sup> Byens gl. Posthus, 1888, erhvervet 1924, Skifer, 4 V., 5 K., Vd., Gas, el. L., Tlf. 485. <sup>6)</sup> 900 Kv. Al. <sup>8)</sup> Statsskole i E. <sup>10)</sup> 15,8.

Sp. 1. Kl. Provst A. E. Kjærgaard, f. 80, u. 22.

Rkp. 2. Kl. (lejet Bol., 600 Kr. t. Husleje, Tlf. 1091): P. A. C. Ivertsen, f. 74, u. 22.

Kordeg. (2700 Kr.): A. Ottosen, f. 89, a. 24.

Organist (2800 Kr.): V. Rosenquist, f. 83, a. 04.

**Zions Kirke.** 12544 M.

<sup>2)</sup> 3056 Alt., 925 Sd., O. <sup>3)</sup> 9 %, stort Arb. af I. M. Søndamsmis., Y. M. Kredse, Blaa Kors, KFUK, egen Bygn. (360), Metod., Bapt., Fr. Hær. <sup>4)</sup> 6 I. M., 5 Soc., 2 Gr., 2 højk. <sup>5)</sup> God, 1915, Tegl, 9 V., Badev., Vd., Gas, el. L., Tlf. 706. <sup>6)</sup> 861 m<sup>2</sup>. middelgod. <sup>7)</sup> Ingen. <sup>8)</sup> 1 km t. St. <sup>10)</sup> 15,8. <sup>11)</sup> Stærkt voksende Sogn. Mange Fiskere, driftigt By m. meget Arbejde og mindre Fattigdom.

Sp. 1. Kl. P. H. Bentzen, f. 90, u. 29.

Rkp. 2. Kl. (udm. Bol., 1907, Tegl. 8 V., Badev., W. C., Centralv., Kælder under hele Huset, Vd., Gas, el. L., Embedstlf. E. 1241, lille Have): S. C. Christensen, f. 94, u. 30.

Kordegn (4200 Kr.):

Organist (2500 Kr.): H. Sørensen, f. 91, a. 14.

**Faaborg-Aarre-(Agerbæk)** pr. Varde. 1812 + 718 M. 6367 + 2594 ha.

<sup>2</sup>) ? Alt., 200 + 150 + 300 Sd., O. <sup>3</sup>) En Del kirk. Int., tildels ret stærke Mods., 2 Mh. (F. og Agerbæk St.), 3 I. M. Kredse (F.: ca. 90, Miss. Pedersen, A.; Aa.: ca. 25, Gdr. P. Anker), KFUM og K, gr. Ungdf. <sup>4</sup>) 5 I. M., 13 G. el. u. P. <sup>5</sup>) God, 1861, Tegl. 9 V., stor Konf.stue, Vd. v. el. Motor, el. L., Tlf. F. 41. <sup>6</sup>) 1½ Td. L., udm., 20 Td. L. Plantage. <sup>7</sup>) 40 Td. L. Ager, 20 Td. L. Hede, t. 40. <sup>8</sup>) 5 km t. Aa. og A., 4,5 km t. St., 19 km t. Varde, Rutebil. <sup>10</sup>) 5,4. <sup>11</sup>) Gode.

Sp. 1. Kl. G. Schmidt, f. 79, u. 14.

**Jerne-Skads** pr. Esbjerg. 5872 + 1010 M. 2505 + 3308 ha.

<sup>2</sup>) 945 + 255 Alt., 300 + 225 Sd., O. <sup>3</sup>) 2—3 og 5—6 %, 2 Mh. (Effata: Gartner Carl Jensen, J. pr. E.; „Bethel“, Ølbrygger Andersen), 2 smaa og 2 ret store I. M. Kredse, Indremiss. C. Eliassen, 3 Fh., overv. G., K. S. (115 + 75, Sp., Lærer Sørensen, S.), D. d. U. (90), præges af Esbjergs Nærhed. Mange Arb. (ukirk.). <sup>4</sup>) 6 Gr., 6 Soc., 4 I. M. <sup>5</sup>) Udm., 1890, Tegl. 12 V. og K., Vd., el. L., lukket Veranda, Tlf. Esbjerg 1044. <sup>6</sup>) 1 ha, udm., 2,5 ha Plantage. <sup>7</sup>) 15 ha, t. 35. <sup>8</sup>) 1 km t. J., 6,6 km t. S., 3 km t. Esbjerg. <sup>10</sup>) 9.

Rkp. 2. Kl. (lejet Bol. i Andrup, opf. 1928, Tlf. Andrup 48, 2 km t. S., 4,5 km t. J.): J. N. J. Madsen, f. 00, u. 28.

**Aislev-Hostrup** pr. Varde. 697 + 514 M. 3632 + 2761 ha.

<sup>2</sup>) ? Alt., 160 + 170 Sd., O. i A., H. i H. <sup>3</sup>) 2 I. M. Smf., K. S. 98 (10, Gmd. P. Thuesen, Koks-pangsgd. pr. Varde), D. d. U., Ungdm. i Pgd., 2 Fh. <sup>4</sup>) 3 I. M., 9 Gr. ell. u. P. <sup>5</sup>) 1887, Tegl. 6 V. n., 2 V. o., autom. Pumpe, el. L., Tlf. A. 38. <sup>6</sup>) 0,8 ha, delv. fugtig. <sup>7</sup>) 21 Td. L., t. 32. <sup>8</sup>) 4,7 km t. H., 6 km t. Varde, 17 km t. Esbjerg (Rutebil t. Varde og Esbj. <sup>10</sup>) 4. <sup>11</sup>) Jævnt velst.

Sp. 2. Kl. H. C. Lassen, f. 95, u. 24.

**Bryndum-Vester Nebel** pr. Guldager. 1401 + 646 M. 3962 + 2522 ha.

<sup>2</sup>) 415 + 190 Alt., 230 + 160 Sd., O. <sup>3</sup>) 10 %, gode, rolige, ensartede, Hørelyst, K. S. (B.: 100, Lærer Skærbæk, Forum pr. G.), D. d. U. (70), 4 Fh. (B., V. N., Torum, Gjesing). <sup>4</sup>) 13 n. Gr. <sup>5</sup>) Hygg., god, 1800, Straa, 10 V., Brønd, el. L., Tlf. B. 4. <sup>6</sup>) 1½ Td. L., sm., gl. <sup>7</sup>) 32 Td. L., t. 37. <sup>8</sup>) 1½ km t. B., 3½ km t. V. N., 5 km t. St., 11 km t. Esbjerg, Rutebil, 11 km t. Varde. <sup>10</sup>) 3,4. <sup>11</sup>) Gode. Spangsbjerg Sanatorium i B. Sogn, hvor Sp. holder Gudstj. hveranden Mandag, Løn 400 Kr.

Sp. 2. Kl. B. Bennike (III), f. 91, u. 31.

**Grimstrup-Vester Nykirke** pr. Esbjerg. 1135 + 640 M. 4812 + 2225 ha.

<sup>2</sup>) 1300 + 550 Alt., 150 + 150 Sd., O. <sup>3</sup>) 8 og 6 %. I. M. Smf. (70, Sp.), 2 K. S. (Søren H. Jep-

sen, G.; Johs. Jørgensen, Ravnso pr. Bramminge), KFUM og K, 4 gr. Ungdf., 5 Fh. <sup>4</sup>) 10 Gr., 3 I. M. <sup>5</sup>) 1905, Tegl. 7 V. n., 4 V. o., sund, tør, el. L., Pumpe, Tlf. G. 3. <sup>6</sup>) 3 Skp. L., 33 Td. L. Egekrat. <sup>7</sup>) 11 Td. L., t. 33. <sup>8</sup>) 4 km t. V., 11 km t. Bramminge, 16 km t. Varde og Esbjerg (dgl. Postbil). <sup>10</sup>) 6.

Sp. 2. Kl. H. O. Johansen, f. 95, u. 21.

**Guldager**. 1851 M. 3313 ha.

<sup>2</sup>) 300 Alt., 250 Sd., O. <sup>3</sup>) 3½ %. I. M. Kreds (Murer Nøhr, Faurfeld pr. Esbjerg), K. S. (Lærer Rødebæk, Sædding), D. d. U. (148), 1 Fh., 4 Fam. t. Sektv. <sup>4</sup>) 6 Gr., 2 I. M. <sup>5</sup>) 1870, repar. mod Fugt 26, Tegl. 5 V., 3 K., Badev., Pumpe, el. L. <sup>6</sup>) 1½ Td. L., smukke Træer, vestjydsk, sur Jord. <sup>7</sup>) Ca. 30 Td. L., t. 35. <sup>8</sup>) 1 km t. Kirke, 3½ km t. St., 9 km t. Esbjerg, Rutebil. <sup>10</sup>) 5½. <sup>11</sup>) Velst. Bondefeb., Fiskerbyen Hjerting (675 M.).

Sp. 2. Kl. J. P. Jensen (II), f. 76, u. 20.

**Sneum-Tjæreborg** pr. Tjæreborg. 639 + 1216 M. 2108 + 1998 ha.

<sup>2</sup>) 450 + 750 Alt., 180 + 200 Sd., O. <sup>3</sup>) Ret gode, bedst i T., ikke stærkt Retn.pr., 2 Fh., I. M. Smf. (Cementstøber J. Jensen, T.), 1 Mh., K. S. (Lærer Bruun, T.), KFUK. <sup>4</sup>) 7 Gr., 3 I. M., 1 Soc., 2 u. P. <sup>5</sup>) I Allerup, god, sund, 1878, Tegl. 7 V. n., 3 V. o., Tlf. 41. <sup>6</sup>) 1 Td. L., køn. <sup>7</sup>) 28 Td. L., t. 40. <sup>8</sup>) 3 km t. S. og T og til St., 12 km t. Esbjerg. <sup>10</sup>) Høj. <sup>11</sup>) 511 M. i T. By.

Sp. 2. Kl. K. M. Hansen (III), f. 66, u. 24.

**Øse-Næsby** pr. Nordenskov. 1577 + 692 M. 5859 + 3757 ha.

<sup>2</sup>) 600 + 275 Alt., 250 + 125 Sd., O. <sup>3</sup>) 8—10 %; gode, aand. Int., 2 Mh. og 2 I. M. Smf. (Ø.: Gmd. M. Christensen, Skamstrup, N.: Gmd. E. Eskesen), K. S. (Ø.: 100, Teglværksbest. L. Haahr), D. d. U. (200 + 100), 2 Fh. <sup>4</sup>) 9 Gr., 4 I. M. <sup>5</sup>) God, 1883, Straa, 7 V. n., 2 V. o., Pumpe, el. L., stor Konf.stue, Tlf. Nordenskov 30. <sup>6</sup>) 1 Td. L., god. <sup>7</sup>) 2,2 ha, Selvdr. <sup>8</sup>) 4 km t. N., St. v. Pgd., 12 km t. Varde. <sup>10</sup>) 5,6. <sup>11</sup>) Gode.

Sp. 2. Kl. P. Pedersen, f. 98, u. 29.

**Fans. Nordby**. 2005 M. 3811 ha.

<sup>2</sup>) 1250 Alt., 700 Sd., O. <sup>3</sup>) 15 %. Maa kaldes gode, dog en Del i Byen m. ringe Forb. m. Kirken, en ret stor I. M. Kreds (Hmd. J. N. Jensen, N.), 1 Mh., smaa KFUM og K, 1 Fh., enk. Adventister. <sup>4</sup>) 3 I. M., 1 Soc., 4 u. P. <sup>5</sup>) Meget god, Villa, 1894, Skifer, 8 V., 2 K., Vd., Gas, el. L., Tlf. N. 86. <sup>6</sup>) 5/8 Td. L., ret tarvelig. <sup>7</sup>) Ingen. <sup>8</sup>) 5 Min. t. Kirken, 20 Min. Færgesart t. Esbjerg. <sup>10</sup>) 7. <sup>11</sup>) Om Sommeren mange (ogsaa kirkesøg.) Badegæster. En Del smaattillede. Søfart og Badeliv.

Sp. 1. Kl. Provst A. A. B. Nielsen, f. 68, u. 09.

**Sønderho**. 534 M. 1759 ha.

<sup>2</sup>) 250 Alt., 450 Sd., O. <sup>3</sup>) 20 %. 1 Mh., 1 Afholdshus, 1 I. M. Kreds. <sup>4</sup>) 6 af „Kirkekredsen“, I. M. deltog ikke i Valget. <sup>5</sup>) 1749, Straa, 6 V., Pumpe udenfor, intet Udhus. <sup>6</sup>) 3 Skp. L., sandet. <sup>7</sup>) 14 Td. L., afsidesligg., t. 35. <sup>8</sup>) Postbil t. Nordby, 14 km, 18 km t. Esbjerg. <sup>10</sup>) 4,6. <sup>11</sup>) Afsides beligg., Forh. præges deraf. Om Sommeren mange Badegæster.

Sp. 3. Kl. J. L. Andersen, f. 67, u. 18.

## Øster-Vester Horne Herreders Provsti.

Provst (2. Kl.): H. W. Tetens (R.\*), Hodde-Tistrup.  
 Provstiudvalg: Sagfører Rosenlund, Varde, og Gmd. Carl Jensen, Outrup.

## Øster Horne Herred.

**Ansager-(Skovlund-Stenderup).** 3372 M. 9909 ha.

<sup>2)</sup> 630 + 430 Alt., 350 + 220 + 250 Sd., O. <sup>3)</sup> Ca. 12 %. Ikke lidt Trosliv, Bef. kirkesøgende og velv., 3 Mh. (A.: Gmd. H. Rahbek; Sk.: Gmd. Horsbøl Lauridsen; St.: Gmd. P. L. Thomsen, St. pr. Krogager), KFUM og K, K. S. (A.: Snedker B. Sørensen; St.: Hmd. J. Vinther, D. d. U. i St. <sup>4)</sup> 12 I. M., 8 Gr. <sup>5)</sup> Velholdt, 1914, Tegl, 7 V., 4 K., Pumpe i Br., el. L., Tlf. A. 43. <sup>6)</sup> 1 Td. L., frugtb., en Del store Træer. <sup>7)</sup> 46 Td. L. (+ Mose), t. 32. <sup>8)</sup> 7 km t. Stp., 5 km t. Skl., St. i A., 21 km t. Grindsted (Realsk.). <sup>10)</sup> 8. <sup>11)</sup> 708 M. i A. By.

Sp. 1. Kl. S. M. Albrechtsen (II), f. 80, u. 22.

Kkp. 4. Kl. (særlig for Skovlund pr. Mølby, 985 M. <sup>2)</sup> 520 Alt. <sup>3)</sup> 9 %, fredelige, stort I. M. Smf., Mh. (Gmd. Horsbøl Lauridsen, S.), K. S. (Gmd. N. P. Nielsen, Aalling pr. M.). <sup>4)</sup> 4 I. M., 3 Gr. <sup>5)</sup> i Sk., 1910, Tegl, 5 V., 2 K. o., Pumpe, el. L., Tlf. Sk. 71. <sup>6)</sup> 5 Skp. L. <sup>8)</sup> St. i Sk., 5 km t. A., 11,5 km t. Stp.): H. P. N. Lykke, f. 89, u. 22.

**Hodde-Tistrup** pr. Tistrup. 567 + 2024 M. (648 i T. By). 2535 + 3993 ha.

<sup>2)</sup> ? Alt., 150 + 350 Sd., O. i T. <sup>3)</sup> I. M. Smf. (J. Østergaard, T.), K. S. (Fru Horsbøl Kristensen, T.), 4 Fh., 3 gr. Ungdf. <sup>4)</sup> 11 Gr., 3 I. M. <sup>5)</sup> God, sm. beligg., 1777, Straa, 8 V. n., 4 V. o., Pumpe i K., Tlf. H. 8. <sup>6)</sup> 2 Td. L., god. <sup>7)</sup> 33 Td. L., t. 34. <sup>8)</sup> 4,5 km t. T. Kirke og St., 15 km t. Varde. <sup>10)</sup> 4,7.

Sp. 1. Kl. Provst H. W. Tetens (R.\*), f. 66, u. 07.

Hjpr. O. M. Bilde, f. 01, u. 30.

**Ølgod-Strelluf-(Bejsnap).** 4002 + 524 M. (1661 i Ø. By). 9146 + 1954 ha.

<sup>2)</sup> 1500 + 500 Alt., 350 + 125 + 200 Sd., O. <sup>3)</sup> Gode Forh., Hørelyst, 2 Mh. og I. M. Smf. (Indremiss. N. Nielsen, Ø.), KFUM og K, 2 Fh., 2 Lt. Mf. m. Mh., K. S., 3 D. d. U., Frimiss. <sup>4)</sup> 10 Gr., 4 I. M., 1 Soc., 2 Lt. Mf. <sup>5)</sup> God, velindr., 1878, Tegl, 7 V. n., 4 V. o., Pumpe, el. L., Tlf. Ø. 65. <sup>6)</sup> 2 Td. L., sm. <sup>7)</sup> 9 Td. L., Selvdr. <sup>8)</sup> 1,2 km t. Ø., 5 km t. S., 7 km t. B., 1,5 km t. St., 3 Mil t. Varde. Alle Slags Handl. og Realsk. i Ø. <sup>10)</sup> 6. <sup>11)</sup> Gode. S. Sogn i Nr. Horne Herr.

Sp. 1. Kl. C. Møller Andersen, f. 77, u. 24.

Kkp. 4. Kl. (1879, meget fugtig Bol., Tagpap, 8 V., Vd., el. L., Tlf. Ø. 109, 2 Skp. L. Have): O. F. Borris, f. 03, u. 29.

**Torstrup-Horne** pr. Sig. 858 + 1395 M. 3213 + 4494 ha.

<sup>2)</sup> 455 + 700 Alt., 150 + 200 Sd., O. <sup>3)</sup> 8—10 %. Meget gode, gr. Præg, lille I. M. Smf. i H. (25—30 Fam., Hmd. Niels Stokholm Kristiansen) m. Mh., 2 K. S. (T., H., Lærer Hansen, H.; Gmd. Marin. Kristensen, Sig), 2 store D. d. U., 20 Sbl., 2 Fh. <sup>4)</sup> 13 Gr. <sup>5)</sup> God, 1882, Rør, 6 V., Badev., 4 V. o., Centralv., el. Pumpe, el. L., Tlf. Sig 55. <sup>6)</sup> ¼ Td. L., god, sm. beligg. <sup>7)</sup> 8 Td. L., t. 33. <sup>8)</sup> 6,5 km t. H., 2 km t. St., 9 km t. St. <sup>10)</sup> 6. <sup>11)</sup> Gode, Hg. Nørholm i T.

Sp. 2. Kl. N. J. Gregersen, f. 98, u. 30.

## Vester Horne Herred.

**Varde.** 6514 + 753 (Lands.) M. 3595 + 4681 ha.

<sup>2)</sup> ? Alt., 600 Sd., O. <sup>3)</sup> 6 %. Velv. Bef., 1 Mh.,

flere Sale, stort I. M. Smf., Metodistk., K. S. (75, Rentier Kr. Schmidt), 1 Fh., gr. Ungdf., KFUM (Sokr. A. C. Nielsen og K. <sup>4)</sup> 5 I. M., 9 Gr. og C., 3 Soc. <sup>5)</sup> 1890, Skifer, 7 V., Badev. n., 5 V. o., Vd., Gas, el. L., Tlf. V. 274. <sup>6)</sup> 1 Td. L. <sup>7)</sup> 13 Td. L., udlejet. <sup>8)</sup> St. Realsk. i V. <sup>10)</sup> 10,5.

Sp. 1. Kl. E. R. M. Eller, f. 82, u. 31.

Rkp. 2. Kl. (særl. f. Lands., rent Landdistr. i Mghr. her: 5 Gr., 1 I. M., god Bol. i V., 1905, Skifer, 4 V. n., 4 V. o., Vd., Badev., Gas, el. L., ingen Konf.stue, Tlf. V. 234. 1100 Kv. Al. Have. Rkp. holder Møder i 3 Skoler i Landd., men har sit meste Arb. i Byen): J. Keiding, f. 98, u. 31.

Kordeg. (3. Kl.): C. Nielsen, f. 83, a. 22.

Organist (1800 Kr.): S. O. Møller, f. 03, a. 24.

**Lunde-Outrup.** 1157 + 1374 M. 4453 + 4724 ha.

<sup>2)</sup> 572 + 610 Alt., 225 + 250 Sd., O. <sup>3)</sup> 10 %. Gode, 1 Mh. (O.: Murer E. Nielsen, O.), KFUM og K, K. S. (Gmd. C. Jensen, Vittarp, O.), 2 D. d. U., 2 Fh. <sup>4)</sup> 2 I. M., 12 Gr. <sup>5)</sup> Udm., 1926, Tegl, 5 V., lidt smaa, Badev. n., 5 V. o., Vd., el. L., Centralv., prakt., Tlf. L. 17, Udhus. <sup>6)</sup> 1 Td. L., pl. 26, 2 Td. L. Plantage. <sup>7)</sup> 25 Td. L. Ager, 19 Td. L. Eng, 2 Td. L. Toft, t. 35. <sup>8)</sup> 1 km t. L., 5 km t. O., St. i L., 20 km t. Varde, Rutebil. <sup>9)</sup> 750 Kr., 500 Kr. <sup>10)</sup> 4,6. <sup>11)</sup> Jævne.

Sp. 1. Kl. K. Andersen (III), f. 84, u. 21.

**Aal-(Børsmose)** pr. Oksbøl. 1812 M. (584 M. i Oksbøl St.). 9411 ha.

<sup>2)</sup> 734 + 231 Alt., 250 + 90 Sd., O. <sup>3)</sup> 10 og 15 %, gl.dags Kirkelighed, dog mindre i Stationsbyen Oksbøl i Mgh., I. M. Smf. (100), KFUM (50), K (50), D. d. U. (100), 1 Fh., Frisk., 109 Sbl., benytter Valgmr. Fenger, Askov, velv. Bef. <sup>4)</sup> 5 I. M., 5 u. P., 3 Gr. <sup>5)</sup> God, lidt fugtig, 1688, 1853, 1907 og 1924, Rør, 8 V., Badev., Vd., el. L., Veranda, Tlf. Oksbøl 29. <sup>6)</sup> 2 Td. L., v. Sø og Plantage. <sup>7)</sup> 145 ha, 11 Ager, 12 Eng, 263 Td. L. (deraf 90 Plantør, 25 Sø, 25 dyrket, Resten Hede, t. 36). <sup>8)</sup> 1/6 Mil t. Aa., 1/4 Mil t. B., 1/3 Mil t. St. <sup>10)</sup> 5,9. <sup>11)</sup> Storslaaet Natur ud mod Havet, store Plantager. Ringe soc. Kaar.

Sp. 2. Kl. S. O. E. Jacobsen, f. 96, u. 28.

**Henne-Lønne.** 1120 + 488 M. 7831 + 2242 ha.

<sup>2)</sup> 500 + 300 Alt., 300 + 200 Sd., O. <sup>3)</sup> 12 og 15 %, velv. Bef., 2 I. M. Smf. (J. A. Brink, H.; J. Høj, L.), 1 Mh., 3 Fh., 2 gr. Ungdf., lidt Lt. Mf., DMS, Ø. M., Flert. u. P. <sup>4)</sup> 1 Gr., 2 I. M., 1 Lt. Mf., 9 u. P. <sup>5)</sup> Udm., 1925, Tegl, 10 V., Vd., el. L., Centralv., Badev. <sup>6)</sup> 2 Td. L., delvis vnanl. <sup>7)</sup> 110 Td. L., t. 34. <sup>8)</sup> 8 km t. L., 4,5 km t. St., 2½ Mil t. Varde. <sup>10)</sup> 5. <sup>11)</sup> Ejend. Natur, store Sletter, Hav, Klitter, mod Syd Fil Sø, 3 Mil langs Havet. Hg. Hennedg.

Sp. 2. Kl. K. A. Sandager, f. 00, u. 28.

**Ho-Oksby-(Mosevraa)** pr. Oksbøl. 301 + 686 M. 5119 + 7407 ha.

<sup>2)</sup> 115 + 195 + 125 Alt., 100 + 150 + 125 Sd., O. <sup>3)</sup> 15—16—14 %. Gl.dags, kirk., solid Bef. uden videre Retn.præg, Ærbød. f. Kirken, 1 Mh. (O.), 4 Fh., mindre I. M. Smf. (Sp.), K. S. (Mejeribest. Thomsen, O.), 2 D. d. U. (40 og 60). <sup>4)</sup> 5 I. M., 13 u. P. <sup>5)</sup> Gl., Straa, 5 V., 7 K., Brønd, vel vedligeh., Tlf. H. 1. <sup>6)</sup> 1 Td. L., sandm., Monument for Digteren Thomas Lange. <sup>7)</sup> 70 Td. L. Ager og Eng, Selvdr. <sup>8)</sup> 7 km t. O., 8 km t. M., 0,5 km t. H., 11 km t. St., 24 km t.



Varde. <sup>10)</sup> 4,5. <sup>11)</sup> Mange Smaakaarsfolk. Ejend. Natur, 5 Mil Kyststr., Klit, Plantage, Øen Langlig.  
 Sp. 2. Kl. J. Andreassen (VI), f. 71, u. 22.  
**Janderup-Billum.** 1113 + 726 M. 3910 + 1852 ha.  
<sup>2)</sup> 280 + 250 Alt., 350 + 200 Sd., O. <sup>3)</sup> 10 + 12 %, 2 Mh., 2 I. M. Kredse (Partik. N. Baun, Kjørup), K. S. (B.: 50, Gmd. Bloch Nielsen), 2 KFUM og K, D. d. U. (J.: 75, B.: 60), 3 Fh., Frelsens Hær i B. <sup>4)</sup> 4 I. M., 9 Gr. <sup>5)</sup> Ret god, 1868, Sten, 5 V. n., 5 V. o., Pumpe i Gd., el. L. <sup>6)</sup> Ca. 1 Td. L., ret god, en Del Frugtr. <sup>7)</sup> Ca. 35 Td. L., t. 33. <sup>8)</sup> 1 km t. J., 4 km t. B., 8 km t. Varde. <sup>10)</sup> Ca. 3. <sup>11)</sup> Gode.  
 Sp. 2. Kl. S. A. Pedersen, f. 98, u. 27.  
**Kvong-Lyne** pr. Tistrup. 654 + 616 M. 2779 + 3291 ha.  
<sup>2)</sup> 350 + 450 Alt., 200 + 140 Sd., O. <sup>3)</sup> 8—12 %. Rolige, overv. gr. Bef., enk. I. M. i L., 2 Fh. (K., L.), D. d. U. <sup>4)</sup> 12 Gr. ell. u. P. <sup>5)</sup> God,

1894, Skifer, 9 V., Pumpe i Br., el. L., Centralv., Tlf. K. 8. <sup>6)</sup> 1½ Td. L., frugtb., lav, fugtig. <sup>7)</sup> 4 Td. L., Selvdr. <sup>8)</sup> 8,5 km t. L., 6 km t. St., 18 km t. Varde. <sup>10)</sup> 3,5. <sup>11)</sup> Jævne. L. Sogn i Nr. Horne Herr.  
 Sp. 2. Kl. S. U. Brandt, f. 00, u. 25.  
**Nørre Nebel-Lydum.** 1109 + 428 M. (ca. 650 i N. By). 2062 + 1336 ha.  
<sup>2)</sup> 500 + 240 Alt., 250 + 150 Sd., O. <sup>3)</sup> 11—15 %. God kirk. Int., 1 Mh. og lille I. M. Smf., 2 Fh., 2 K. S., KFUM og K, D. d. U., 4 Fam. Pinsebev. <sup>4)</sup> 10 Gr., 3 I. M. <sup>5)</sup> Udm., 1925, Tegl, 5 V., 4 K., Glasveranda, Badev., Centralv., Vd., el. L., Bilgarage, sm. trefløjet Bol. <sup>6)</sup> 1 Td. L., store Træer. <sup>7)</sup> 66 Td. L. <sup>8)</sup> 5 km t. L., St. og alle Slags Handl., Læge, Apotek m. m. i N. (549 M.). <sup>10)</sup> 5,2. <sup>11)</sup> Jævne.  
 Sp. 2. Kl. C. E. Kiilerich, f. 91, u. 21.

## Ringkøbing Amt.

### Bølling-Nørre Horne Herreders Provsti.

Provst (1. Kl.):

Provstiuvalg: Landstingsmand Bækgaard, Vorgod pr. Herning, og Gmd. J. Jensen, Brogd., Videbæk.

#### Bølling Herred.

**Borris-Faster.** 1678 + 993 M. 9949 + 3304 ha.  
<sup>2)</sup> 800 + 800 Alt., 275 + 225 Sd., O. <sup>3)</sup> 12—14 %. Megen aand. Int., 1 Mh., 2 Fh., I. M. Kredse i B. og F., en Del Gr., KFUM og K og D. d. U., en Del Lt. Mf. <sup>4)</sup> 6 I. M., 1 Lt. Mf., 7 Gr. <sup>5)</sup> God, 1875, Tegl, 7 V. n., 4 V. o., Pumpe, el. L., Tlf. B. 11. <sup>6)</sup> 1 ha., sm. <sup>7)</sup> 20 ha, Selvdr. <sup>8)</sup> 2,5 km t. B., 4 km t. F., 1,8 km t. St., 8 km t. Skern (Realsk.), 35 km t. Herning (Latinsk.). <sup>10)</sup> 6. <sup>11)</sup> Landbrugssk. i B.

Sp. 1. Kl. W. V. Johansen, f. 79, u. 20.

**Skjern.** 3787 M. (2985 i S. By). 4803 ha.  
<sup>2)</sup> 3509 Alt., 650 Sd., O. <sup>3)</sup> 20 %, overv. I. M., stort I. M. Smf., 1 Mh. (Snedkerm. Andr. Jensen, S.), KFUM (100) og K (130), (Indremiss. Troels Christensen), stor Hørelyst, Lt. Mf. Mh., evg. lt. Mh., Valgmgh. benytter Sognekirken (91 Pers. Sbl.), D. d. U. <sup>4)</sup> 5 I. M., 1 Lt. Mf., 1 Gr., 2 Soc. <sup>5)</sup> Udm., 1891, Tegl, 8 V., 6 K., Vd., W. C., Badev., el. L., Tlf. S. 115. <sup>6)</sup> 1 ha. <sup>7)</sup> 20 ha, t. 39. <sup>8)</sup> 1 km t. Kirken, 1,5 km t. St. <sup>10)</sup> 6,9. <sup>11)</sup> Købstadforh. i S., KFUM's Kredssek. (O. P. Madson) bor i S.

Sp. 1. Kl.

**Skjern Valgmenighed** (st. 1923, ca. 122 M., fortr. fra Skjern og Hanning. Skjern, Ringkøbing, Videbæk og Bølling Sognekirker benyttes. Fmd. Boghandler J. Jakobsen, S. God Pr.bol. i S., opf. 1928, ½ Td. L. ny Have, Tlf. S. 41): N. V. Nielsen, f. 86, a. 27.

**Hanning-(Finderup)** pr. Sædding. 1015 M. 3894 ha.

<sup>2)</sup> 625 + 325 Alt., 250 + 175 Sd., O. i F. <sup>3)</sup> 20 %. Gode kirk. Forh., 2 Mh. (H.: Gdr. J. Landting, H.), 2 Fh. (H., F.), 2 KFUM og K, 6 Fam. t. Valgmgh. <sup>4)</sup> 7 I. M., 5 Gr. <sup>5)</sup> Udm., 1908, Tegl, 6 V. n., 2 B. o., Brønd, el. L., Tlf. Rækkermølle 52. <sup>6)</sup> Ca. ¾ Td. L., god. <sup>7)</sup> Ingen. <sup>8)</sup> 1 km t. H., 4

km t. F., 3 km t. St., 3 Mil t. Ringkøbing. <sup>10)</sup> 7—8. <sup>11)</sup> Rutebil t. Skern og Ringk.

Sp. 2. Kl. L. Jensen (III), f. 66, u. 22.

**Nørre Vium-Herborg** pr. Herborg. 916 + 649 M. 4650 + 2150 ha.

<sup>2)</sup> 210 + 320 Alt., 100 + 200 Sd., O. <sup>3)</sup> 5—10 %, mange har langt t. Kirke. 1 Mh. og I. M. Smf. (Gmd. Kn. Knudsen, Fiskbæk pr. H.; Gmd. P. O. Pedersen, H.), Ungdf., en Del Lt. Mf., kirk. Int. <sup>4)</sup> 5 I. M., 1 ev. Lt. Mf., 6 Gr. <sup>5)</sup> God, fodkold, ikke godt bygg., 1899, Skifer, 5 V., 1 K. n., 3 V. o., Pumpe ude, Tlf. N. 27. <sup>6)</sup> 0,4 ha, god Urtehave, god Bærfrugt, ringe Træfrugt. <sup>7)</sup> Ingen. <sup>8)</sup> 5,1 km t. Nr. V., 3,5 km t. H., 4 km t. St., 26 km t. Herning. <sup>10)</sup> 9,8. <sup>11)</sup> Mest Smaakaarshjem.

Sp. 2. Kl. P. B. Ellier, f. 76, u. 10.

**Sdr. Lem (Lem Sydsogns K.)-Ølstrup** pr. Lem. 1485 + 451 M. 4945 + 2504 ha.

<sup>2)</sup> 653 + 197 Alt., 250 + 80 Sd., O. H. <sup>3)</sup> 7—10 %, gode, rolige Forh., overv. Gr., en Del I. M. (Bødker Nissen, L., Gmd. J. Schmidt, Lervang St.), 1 Mh., enk. Lt. Mf., 2 K. S. (L.: Gmd. K. Kirk, L., Gmd. A. Plougsgaard, Lervang St.), D. d. U., lille Foredragsf., 2 Fh. <sup>4)</sup> 4 I. M., 1 Lt. Mf., 8 Gr. <sup>5)</sup> God, lidt Fugt, 1875, Tegl, 9 V., Pumpe, el. L., Tlf. Højmark 29. <sup>6)</sup> 4¼ Td. L., overv. Lund, sm., en Bæk gn. Haven, god Køkkenh., noget fugtig. <sup>7)</sup> 15 Td. L. Ager og Eng + Hede, t. 35. <sup>8)</sup> 1 km t. L., 9 km t. Ø., 4 km t. St., 12 km t. Skern og Ringkøbing. <sup>10)</sup> 5. <sup>11)</sup> Gode. Lem Sydsogns Kirke indv. 7/8 31. Sp. i Dejbjerg hjælper med Prædiketjenesten i L.

Sp. 2. Kl. L. C. Mikkelsen, f. 85, u. 24.

**Videbæk.** 1114 M. 2053 ha.

<sup>2)</sup> 600 Alt., 275 Sd., O. <sup>3)</sup> 15 %. 1 Mh., I. M. Smf. (Sp.), Arb. bl. de unge, Samtalem., 2 Søndagssk., en Del Lt. Mf. (eget Mh.), Filial af Valgmgh. i Skern m. Gudstj. hver 3. Søndag i V. (Fmd.: Maler Thomsen, V.), gr. Ungdf. <sup>4)</sup> 3 I. M., 1 Lt.

Mf., 1 Evg. lt. Mf., 2 Gr. <sup>5)</sup> God, 1915, Tegl, 5 V. n., 3 V. o., Vd., el. L., Centralv. <sup>6)</sup> ½ Td. L., ny og noget bar. <sup>7)</sup> Ingen. <sup>8)</sup> 1 km t. St., 3 Mil t. Herning, Skern og Ringkøb., Rutebil. <sup>10)</sup> 10,5. <sup>11)</sup> Gode. 702 M. i V. By.

Sp. 2. Kl. J. Kastrup, f. 99, u. 29.

**Vorgod-(Fjølstervang)** pr. Herning. 2038 M. 8000 ha.

<sup>2)</sup> 650 + 350 Alt., 170 + 180 Sd., O. <sup>3)</sup> 12 og 14 %, gode, Hørelyst, i V. mange t. Lt. Mf. (m. Mh.), de er dog jævnlige Kirkegæng., i F. en Del Gr., 2 Mh. (samt 1 paa Sognegrænsen), I. M. Smf. (Gmd. C. Vestergaard, V., og Kbmd. Thygesen, F. pr. Kibæk), Indremiss. P. Dalager, F., 3 Fh. <sup>4)</sup> 7 I. M., 2 Lt. Mf., 4 Gr. <sup>5)</sup> Forh. god, ret lille, 1903, 5 V., 3 V. o., Vd., el. L., Tlf. 39. <sup>6)</sup> 1 Td. L., ringe. <sup>7)</sup> 0. <sup>8)</sup> 7,5 km t. F., 6 km t. St., 19 km t. Herning, Rutebil, 24 km t. Skern (Realsk., ret god Forb. over Videbæk (6 km). <sup>10)</sup> 8. <sup>11)</sup> Ikke særl. velst. Bef., flittig, nøjsom, pol. int.

Sp. 2. Kl. V. Nørlund-Christensen, f. 02, u. 30.

**Bølling-Sædding** pr. Skern. 394 + 581 M. 1301 + 2140 ha.

<sup>2)</sup> 252 + 276 Alt., 150 + 150 Sd. <sup>3)</sup> Bedst i S., I. M. Kreds og 1 Mh. (B.: Rentier Hindbo, B.), 2 Fh., Valgmpr. i Skern præd. i B., KFUM (20) og K (20), D. d. U. (40), I. M. Friskole i B., en Del Gr. i B. <sup>4)</sup> 4 I. M., 6 Gr., 2 Lt. Mf. <sup>5)</sup> God, 1919, Tegl, 6 V. n., 3 o., Brønd, Tlf. B. 27. <sup>6)</sup> 0,2 ha. <sup>7)</sup> 17 Td. L., t. 36. <sup>8)</sup> 7 km t. S., 6 km t. Skern, Rutebil. <sup>10)</sup> 5. <sup>11)</sup> Gode.

Sp. 3. Kl. A. P. Christoffersen, f. 70, u. 10.

**Dejbjerg.** 714 M. 3736 ha.

<sup>2)</sup> 500 Alt., 235 Sd., O. <sup>3)</sup> 23 %, gode Forh., udpræg. I. M., 1 Mh. (Lærer Bendix, Lyager, Skern), og I. M. Arb. <sup>4)</sup> 1 Gr., 5 I. M. <sup>5)</sup> Udm., god, 1923, Tegl, 5 V., Badev., 2 V. o., 11 Kld.rum, Centralv. Prgd. er den gl. Herregaard, Dejbjerglund, som i 1923 blev omb. til Prgd., solid, ejend., sm. <sup>6)</sup> 4—5 Td. L., højtligg., vid Udsigt, gammel Herregaardspark, ved en lille Sø og nærvæd en større Plantage. <sup>7)</sup> 35 Td. L., udl. pr. Aar. <sup>8)</sup> 20 Min. t. St., 10 km t. Skern. <sup>10)</sup> 6. <sup>11)</sup> En Del Hede og Plantage. Nøjsom og flittig Bef. Se under S. Lem-Ø.

Sp. 3. Kl. H. Pedersen, f. 98, u. 27.

**Stavning** pr. Skern. 848 M. 4347 ha.

<sup>2)</sup> Ca. 400 Alt., 190 Sd., O. <sup>3)</sup> 10 %, Velv., Hørelyst, 1 Mh., lille I. M. Kreds (Gdr. J. P. Jespersen), gr. Foredragsf. (ca. 125, Lærer Børsting, Øster Skole), lille Kreds af I. M., D. d. U. (ca. 90). <sup>4)</sup> 5 Gr., 1 I. M. <sup>5)</sup> Udm. Bol., gl., grundig rest. 1927, Rør, 10 V., Brønd, nyt Udh., Tlf. S. 18. <sup>6)</sup> Ca. 3½ Td. L., sm., udm., gl., Lund. <sup>7)</sup> Ca. 39 Td. L., t. 36. <sup>8)</sup> 5 km t. Dejbjerg St. (daarl. Vej), 10 km t. Skern, Rutebil (Realsk.). <sup>10)</sup> Ca. 6. <sup>11)</sup> Jævn Velst.

Sp. 3. Kl. P. M. Hansen, f. 97, u. 24.

## Nørre Horne Herred.

**Aadum** pr. Tarm. 1323 M. 6765 ha.

<sup>2)</sup> 550 Alt., 200 Sd., O. <sup>3)</sup> 10 %, Gode, 1 Mh., 1 Fh., 1 Friskole, en Del I. M. og Gr., D. d. U. <sup>4)</sup> 4 Gr., 3 I. M. <sup>5)</sup> God, 1924, Tegl, 5 V. n., 3 V. o., Pumpe, el. L. <sup>6)</sup> ¼ Td. L. <sup>8)</sup> 5 Min. Gg. t. Kirken, ½ Mil t. Hldpl., ¼ Mil t. Tarm. <sup>10)</sup> 10.

Sp. 2. Kl. H. M. Detlefsen, f. 89, u. 27.

**Egvad-(Tarm)** pr. Tarm. 1841 M. 4004 ha.

<sup>2)</sup> 200 + 700 Alt., 150 + 250 Sd., O. <sup>3)</sup> 10—15 %, 2 I. M. Kredse (Sp.; Lærer Jørgensen, Forum, T.), 1 Fh. T. større Stationsby. <sup>4)</sup> 8 I. M., 3 Gr., 2 Soc. <sup>5)</sup> Udm., 1929, Tegl, 5 V. n., 3 V. o., alle Bekv., Tlf. T. 88. <sup>6)</sup> ½ Td. L., ret god, tildels nyanlagt. <sup>8)</sup> 2,5 km t. E., Realsk. og Studenterekskurs. i T. <sup>10)</sup> 5,3. <sup>11)</sup> 1310 M. i T.

Sp. 2. Kl. P. B. Gadegaard, f. 92, u. 29.

**Hemmet-Sønder Vium.** 617 + 422 M. 2494 + 2487 ha.

<sup>2)</sup> For faa Alt., ? Sd., O. <sup>3)</sup> For ringe Kkg., 2 Mh., en Del Lt. Mf. m. Mh. <sup>4)</sup> 12 Medl. <sup>5)</sup> God, 1917, Stentag, 8 V., Brønd, el. L. <sup>6)</sup> 2 Td. L., god, gl. <sup>7)</sup> 30 Td. L., t. 34. <sup>8)</sup> ½ Mil t. S., 1000 Al. t. H. Kirke og St., 13 km t. Tarm. <sup>10)</sup> 9. <sup>11)</sup> Jævn, nøjsom Bef.

Sp. 2. Kl. J. N. Overgaard, f. 63, u. 06.

**Hoven-(Ilderhede)** pr. Tarm. 877 M. 7220 ha.

<sup>2)</sup> God Alt., 150 + 130 Sd., O. <sup>3)</sup> 10 og 5 %, 2 Fh., Foredragsf. (P. Christensen, Paabøl, 35 + 100 Medl.), lille I. M. Smf., 2 gr. Ungdf. (150 + 130), lidt Sektv. <sup>4)</sup> 9 Gr., 3 I. M. <sup>5)</sup> Villa, meget natursk. beligg., 1906, Tegl, 9 V., Vd., el. L., Tlf. H. 52. Praktisk. <sup>6)</sup> 1 ha, god, sm. beligg. v. Aa. <sup>7)</sup> Ingen. <sup>8)</sup> 9 km t. I., 11 km t. Ølgod. <sup>10)</sup> 6. <sup>11)</sup> Pr. skal læse med Konf. i I. I. ligger i Viborg St., er till. Filialkirke for S. Omme og S. Felding Sogne. En Del ukirk. Soc. i I.

Sp. 2. Kl. J. T. Gregersen, f. 00, u. 27.

**Sønder-Nørre Bork.** 658 + 478 M. 4747 + 1464 ha.

<sup>2)</sup> 365 + 400 Alt., 200 + 125 Sd., O. <sup>3)</sup> 15—20 %, Gode, sunde Forh., i N. ret stærkt I. M. Smf., i S. et mindre do., 2 Mh., Santalkr., K. S., 2 Fh., KFUM og K. <sup>4)</sup> 5 I. M., 7 u. P. <sup>5)</sup> Jævn god, lidt Fugt, 1884, Tegl, 9 V. n., 2 K. o., Vd., el. L. <sup>6)</sup> 1 Td. L., god. <sup>7)</sup> 40 Td. L., t. 33. <sup>8)</sup> 4 km t. N., 0,3 km t. St., 30 km t. Skern. <sup>10)</sup> 6,5. <sup>11)</sup> Jævn Velst.

Sp. 2. Kl. M. Gammeltoft-Hansen, f. 99, u. 26.

**Lønborg.** 946 M. 5195 ha.

<sup>2)</sup> 300 Alt., 250 Sd., O. <sup>3)</sup> 15—20 %, Stor Hørelyst og Offerv., KFUM og K, 1 Mh., 1 I. M. Kr., 1 Fh. <sup>4)</sup> 4 I. M., 2 Gr. <sup>5)</sup> Meget god, 1859, Rør, 11 V., Brønd, el. L., Tlf. L. 6. <sup>6)</sup> 2 Td. L., udm., frugtrig. <sup>7)</sup> 43 Td. L. Ager, 45 Eng, 100 Hede. <sup>8)</sup> St. v. Pgd., 5 km t. Tarm (Realsk.). <sup>10)</sup> 7. <sup>11)</sup> Hg. Lønborggd.

Sp. 3. Kl. P. J. Bækbo, f. 88, u. 29.

## Ulfborg-Hind Herreders Provsti.

Provst (1. Kl.): K. M. Kristensen, Ulfborg.

Provstiuvalg: Amdsraadsmedl. S. Kjærgaard, Vinding, og Gmd. H. P. Ammitzbøll, Hee.

## Ulfborg-Herred.

**Idum-Raasted** pr. Holstebro. 687 + 351 M. 4536 + 3550 ha.

<sup>2)</sup> 300 + 100 Alt., 175 + 125 Sd., O. i I. <sup>3)</sup> 15

og 10 %, meget gode, I. M. Smf. m. Mh. i I. (J. C. Jensen, Gammelmark, I.), 1 Fh. (I.), KFUM og K, D. d. U., 5 Fam. t. Frimgh. <sup>4)</sup> 4 I. M., 8 Gr. <sup>5)</sup> God, 1906, Skifer, V., aaben Veranda, 7 V. n.,

2 V. o., Pumpe i K., Centralv., godt Udhus, Tlf. Idum Kirke 2. <sup>6)</sup> 2 Td. L., god. <sup>7)</sup> Ingen. <sup>8)</sup> 6 km t. R., 5 km t. St., 10 km t. Holstebro, Rutebil. <sup>10)</sup> 5.

Sp. 2. Kl. F. W. Lademann, f. 96, u. 23.

**Husby-Sønder Nisum** pr. Ulfborg. 513 + 950 M. 3410 + 3748 ha.

<sup>2)</sup> ? Alt., 150 + 150 Sd. <sup>3)</sup> 6 og 5½ %. Alm. Forh., Bef. jævnt kirk. int., trofast overf. Folkek., 1 Mh. (Gmd. K. Hounisen, Sdr. N. pr. U.), mindre I. M. Kreds i H., større i Sdr. N. m. Ungdomsarb., 2 Fh., 2 D. d. U. <sup>4)</sup> 3 I. M., 9 Gr. ell. u. P. <sup>5)</sup> God, højt t. Loftet, lyse Stuer, noget fugtig, 1850 og 96, 6 store V., 1 K. n., 1 V. o., Pumpe i Br., el. L., Tlf. Sdr. Nisum 38x. <sup>6)</sup> 2½ Td. L., god, parkagt., en Del Frugtr., udm. Køkkenh. <sup>7)</sup> 45 Td. L., t. 34. <sup>8)</sup> 3 km t. H., 6 km t. Sdr. N., 10 km t. St., Rutebil, 31 km t. Ringkøbing. Sp. præd. jævnlig i Thorsminde Skole (70 M.). <sup>10)</sup> 5. <sup>11)</sup> En Del Fiskere. Langstrakt Sogn, daarlige Veje. Hg. Udstrup. Fiskerleje v. Thorsminde.

Sp. 2. Kl. K. L. Aastrup, f. 99, u. 23.

**Nørre Felding-Tvis.** 653 + 1241 M. 3197 + 6236 ha.

<sup>2)</sup> 300 + 500 Alt., 80 + 200 Sd., H. <sup>3)</sup> 9 og 12 %. Ret gode i N., bedst i T., 2 I. M. Smf. (25 + 75, Lars Jensen, N.; Kr. Andersen, Skovboligen, T.), 2 KFUM, gr. Ungdf. <sup>4)</sup> 7 I. M., 5 Gr., 1 K. C. <sup>5)</sup> Prakt., ret god, Tegl, 7 V. n., 3 V. o., Pumpe, Tlf. N. 44. <sup>6)</sup> 1 Td. L., jævnt god, daarligt Læbælte. <sup>7)</sup> 30 Td. L., t. 34. <sup>8)</sup> 8 km t. T., 1,5 km t. St., 5 km t. Holstebro. <sup>10)</sup> 7. <sup>11)</sup> Jævnt gode, dog en Del i smaa Kaar. T. Sogn i Hammerum Herr.

Sp. 2. Kl. N. P. M. Schmidt, f. 95, u. 25.

**Ulfborg-(Ulfkær).** 1986 M. (1005 i U. St.). 7315 ha.

<sup>2)</sup> Ca. 875 Alt., 360 + 245 Sd., O. <sup>3)</sup> 8—10 %, 1 Mh. (Indremiss. Andersen), 1 Fh. Mange kirk. sindede, de fleste Gr., en Del I. M. (især i Stationsb.), K. S. (52, Sp.). <sup>4)</sup> 6 Gr., 1 I. M. <sup>5)</sup> God, 1903, Tegl, 3 V. n., 5 V. o., Pumpe, el. L., Centralv., Udhus, Tlf. Ulfborg Kirkeby 24. <sup>6)</sup> 1 Td. L. <sup>7)</sup> Ingen. <sup>8)</sup> 3,5 km t. St. og Ulfkær K., 20 km t. Holstebro. <sup>10)</sup> 6. <sup>11)</sup> Hg. Nr. Vosborg.

Sp. 2. Kl. Provst K. M. Kristensen, f. 77, u. 07.

**Vinding-Vind** pr. Sørvad. 1222 + 544 M. 5978 + 6370 ha.

<sup>2)</sup> 600 + 300 Alt., 150 + 80 Sd., O. <sup>3)</sup> 10 %, gode Arbejdsmul., især bl. de unge. Skarpe Skel, men Tendensen i Retn. af bedre Skellinier. I. M. Smf. (Gmd. J. Tingsager, Nybo, S.), K. S. (N. Offersen), 2 gr. Ungdf., 2 Mh., 4 Sdsk., Y. M. Kredse, Valgmgh. (Valgmgh. pr. bor i Aulum). <sup>4)</sup> 8 I. M., 1 C., 4 Gr. <sup>5)</sup> 1902, god, velindr., 8 V. n., 2 K. o., Skifer, Vd., Badev., Udhus. <sup>6)</sup> 1½ Td. L., sm., Bæk igennem, en Del Granplantning. <sup>7)</sup> 7 Td. L., Selvdr. <sup>8)</sup> 5 Min. t. Vdg., 7,5 km t. Vd., 20 Min. t. St., 12 km t. Holstebro. <sup>10)</sup> 8. <sup>11)</sup> Mange Smaakaarsfolk i Vind. Lille Kreds af „De gl. Stier“ i I. M. med Sal i Vdg.

Sp. 2. Kl. K. Larsen, f. 86, u. 26.

**Staby** pr. Ulfborg. 992 M. 3250 ha.

<sup>2)</sup> 312 Alt., 250 Sd., H. <sup>3)</sup> 10 %, 1 Mh., I. M. Kreds (ca. 30, Gmd. N. Brondbjerg, S.), D. d. U. (ca. 75), Efterskole, 2 Fh. <sup>4)</sup> 2 I. M., 2 Gr., 2 u. P. <sup>5)</sup> Udm., sund, 1917, Tegl, 5 V. n., 4 V. o., Pumpe i Br., el. L., Tlf. Ulfborg 81. <sup>6)</sup> Ca. 2 Td. L., ret smuk, ikke meget ydende. <sup>7)</sup> 30 Td. L., t. 37. <sup>8)</sup> 4 km t. Kirke, 3 t. St., 24 t. Købst. og Realsk., Rutebil t. Holstebro. <sup>10)</sup> 5. <sup>11)</sup> Jævnt velst. Gaard-

mandsstand samt en Del Fiskere (Nisum Fjord). Sp. 3. Kl. N. Hansen, f. 93, u. 21.

## Hind Herred.

**Ringkøbing.** 4042 + 47 M. (i Lands.). 391 ha.

<sup>2)</sup> 1800 Alt., 400 Sd., O. <sup>3)</sup> 8 %. I. M. Smf. (Sp.), Indremiss. (F. Laursen), 1 Mh., 1 Fh., K. S. 98 (Dyrlæge Wille), KFUM (130) og K (100), Frimenighedspræsten benytter Kirken hver Søndag, Valgmenigh. pr. fra Skern ligeledes 20 Gg. aarl. <sup>4)</sup> 5 I. M., 2 Gr., 2 Soc. <sup>5)</sup> Udm., 1877, Tegl, 9 V., Badev., Vd., Centralv., stor Kælder, Gas, el. L., Tlf. R. 217. <sup>6)</sup> Ubetydelig, foran og bag Huset. <sup>7)</sup> Ingen. <sup>8)</sup> Realsk. i Byen. <sup>10)</sup> 11.

Sp. 1. Kl. P. C. Fledelius, f. 72, u. 20.

Kordeg. (4. Kl.): C. O. Christensen, f. 84, a. 30. Organist (7. Kl.): M. Fensbøl, f. 67, a. 87.

**Ringkøbing Frimenighed** (st. 1918, som Valgmgh. 1914, 170 Medl. samt Bidragydere, fortr. fra Ringkøb., Rindum og Breining. R. og B. Sognekirker benyttes. Fmd.: Træhd. P. Jensen, Nygade, R. God, rummelig Præstebol., Tlf. 104, lille Have): N. Clausen-Bagge, f. 68, a. 18.

**Brejning-(Væggerskilde)** pr. Spjald. 1462 + 487 M. 7424 ha.

<sup>2)</sup> 406 + 105 Alt., 200 + 150 Sd., O. <sup>3)</sup> 7—8 %, en Del I. M. med Mh. (Sp., Gmd. C. Thomsen, Solsø, Videbæk), K. F. U. M. og K., Ungd. arb., Blaa Kors, Sdsk. osv., Lt. Mf. og Evgt. Mf., en Del Gr. (Snedker M. Kristiansen, Spjald) m. særl. Gudstj. hveranden Helligdag, gr. Ungdf. <sup>4)</sup> 7 I. M., 3 Gr., 2 Lt. Mf., 1 u. P. <sup>5)</sup> Udm. 1904, Skifer, 6 store V., Badev., Glasveranda, 4 V. o., el. L., Vd., Udhus, Tlf. S. 68. <sup>6)</sup> 6 Sk. L., mange unge Frugtt. <sup>7)</sup> Ingen. <sup>8)</sup> 7 km t. V., 1 km t. St., 18 km t. Skern, Rutebil. <sup>10)</sup> 6,8. <sup>11)</sup> Udstrakt, en Del Hede og Plantage. Sm. Natur.

Sp. 2. Kl. V. Windfeld, f. 99, u. 27.

**Hee-No.** 1047 + 739 M. 4631 + 2690 ha.

<sup>2)</sup> 560 + 300 Alt., 300 + 250 Sd., O. <sup>3)</sup> 15 og 12 %. Meget gode, ingen Retningsvæs., 3 Fh., Foredrags- og Ungdomsf. <sup>4)</sup> 11 Gr., 2 I. M. <sup>5)</sup> God, 1918, Tegl, 5 V. n., 3 V. o., Badev., Pumpe, el. L. <sup>6)</sup> 1½ Td. L., sm. <sup>7)</sup> 40 Td. L., t. 36. <sup>8)</sup> 6 km t. N., 5 Min. t. St., 7 km t. Ringkøb, Rutebil. <sup>10)</sup> 7. <sup>11)</sup> Gode.

Sp. 2. Kl. J. Sørensen (III), f. 79, u. 21.

**Holmsland (Ny-Gammel Sogn)** pr. Ringkøbing. 1013 + 256 M. 3931 + 767 ha.

<sup>2)</sup> 800 + 130 Alt., 450 + 150 Sd., O. <sup>3)</sup> ca. 10 og 10 %. 2 Mh. (Ny Sogn), I. M. Kreds (Gdr. J. C. Jensen, Sønderby, H., pr. R.), K. S. (Pgd. forp. E. Møller), KFUM og K, Gr. Ungdomsf., 1 Fh. <sup>4)</sup> 7 I. M., 6 Gr. <sup>5)</sup> 1904, Tegl, 13 V., Tlf. H. 11. <sup>6)</sup> 1 Td. L., ny, god. <sup>7)</sup> 32 Td. L. Ager + Eng, t. 34. <sup>8)</sup> 1,5 km t. Ny S., 3 t. Gl. S., ca. 7 t. Ringkøb. (Realsk.). <sup>10)</sup> 5, vil stige. <sup>11)</sup> Gennemg. Velst.

Sp. 2. Kl. A. B. K. Inch, f. 03, u. 31.

**Holmslands Klit (Haurvig-Lyngvig)** pr. Ringkøbing. 422 + 586 M. 5123 ha.

<sup>2)</sup> ? Alt., 150 + 190 Sd., H. i H. <sup>3)</sup> God Kkg., gode Forh., stor kirk. int. og Offerv., virksomme I. M. Smf., 2 Mh. (H.: Fisker O. Hejde Sørensen, H., F.: Fisker And. Christensen, Sdr. L.), KFUM og K, Sdsk., en Del Gr. <sup>4)</sup> 6 I. M., 6 n. Gr. <sup>5)</sup> Uprakt., lille, 1870, Rør, 5 V. n., 1 V. o., Pumpe, bel. i Aargab. Skal ombygges 1931. <sup>6)</sup> Lille, sandet. <sup>7)</sup> 13 Td. L., t. 33. <sup>8)</sup> 6,7 km t. H., 8 km t. L., 28 km t. Ringkøbing, Rutebil. <sup>10)</sup> 5. <sup>11)</sup> Prægtig Fiskerbefolk. Ejend. Natur, 6 Mil lang Landtunge ml. Havet og Fjorden. Hvide Sande.

Sp. 2. Kl. C. Sørensen (III), f. 76, u. 24.  
**Nørre Omme-(Ørnhøj)** pr. Grønbjerg. 956 + 937  
M. 7527 ha.

<sup>2)</sup> 410 + 500 Alt., 120 + 200 Sd., O. <sup>3)</sup> 7 og 10 %. Velv. Bef., Hørelyst, I. M. Smf. i Ø., 1 Mh. (Hmd. Mads Pedersen, Ø.), 2 Fh., K. S. 98 (60. fhv. Lærer A. Vestergaard, G.), D. d. U. (80), KFUM og K, en Del Lt. Mf., Flert. Gr. <sup>4)</sup> 7 Gr., 5 I. M. <sup>5)</sup> 1915, Tegl, 5 V., 3 K., Vd., el. L., Tlf. Grønbjerg 47. Særd. god, Pladsen for lille, ingen Garage el. Høsehush. <sup>6)</sup> ½ ha, ret god. <sup>7)</sup> Ingen. <sup>8)</sup> 1 km t. N., 3,6 el. 5 (Bilvej) km t. Ø., ¼ km t. St., 22 km t. Holstebro. <sup>10)</sup> 9,5. <sup>11)</sup> Gode.

Sp. 2. Kl. E. Bang, f. 96, u. 27.

**Tim-Madum** 1091 + 332 M. 4064 + 1634 ha.

<sup>2)</sup> ? Alt., 200 + 125 Sd., O. H. <sup>3)</sup> God Kkg. De fleste gr. og folkekirk. præg., enk. I. M., Ø. M. Kreds, gr. Ungdf. og Foredragsf. (T.: ca. 100, M.: ca. 60). <sup>4)</sup> Gr. Flertal. <sup>5)</sup> 1884, Tegl, 6 V. n., Sovev. m. Altan mod Syd o., 1 V. o., straatækt Udenomsl. fra 1859, Pumpe i G., el. L., Tlf. T. Kirkeby 2. <sup>6)</sup> 1½ Td. L., sm. og god. <sup>7)</sup> 28½ Td. L., t. 38. <sup>8)</sup> 1,5 km t. T., 3 km t. M., 6 km t. St., 15 km t. Ringkøb. <sup>10)</sup> 5. <sup>11)</sup> Ret gode.

Sp. 2. Kl. O. B. Gram, f. 95, u. 23.

**Torsted-Hover** pr. Tim. 588 + 456 M. 6190 + 3209 ha.

<sup>2)</sup> 195 + 183 Alt., 120 + 132 Sd., H. i T. <sup>3)</sup> 4 og 8 %, gode, velvillig Bef., ikke megen kirk. Int. i T., mere i H., 3 Fh., 2 gr. Ungdf., Foredragsf., enk. t. Frimgh. <sup>4)</sup> 11 Gr., 1 I. M. <sup>5)</sup> Ret god, praktisk, men fugtig, daarlig Udenomsplads, 1875, Rør, 8 V., Stødhævert, Tlf. Tim 46v. <sup>6)</sup> ¼ Td. L., hygg., fugtig, Nordskraaning, ingen Træfr., mange Bær, 24 Td. L. Plantage. <sup>7)</sup> 200 Td. L. Ager, Eng, Mose, Hede, t. 38. <sup>8)</sup> 0,5 km t. T., 7,5 km t. H., 7,5 km t. St., 20 km t. Ringkøb. <sup>10)</sup> 11.

<sup>11)</sup> T. fattigt Hedesogn, spredt Bebygg. H. jævnt velst. Meget daarlige Veje.

Sp. 2. Kl. H. J. Aagaard, f. 94, u. 29.

**Velling-Rindum** pr. Ringkøbing. 558 + 836 M. 2656 + 1263 ha.

<sup>2)</sup> 250 + 250 Alt., 200 + 130 Sd., O. i R. <sup>3)</sup> 8—10 %, velv. Bef., gr. præget, 2 Fh., Sdsk. i R., K. S. (40, Fru Bjerg-Nielsen, R.), D. d. U. (80 og 100), velbes. Ungdm. i Pgd. En Del til Frimgh. <sup>4)</sup> 8 Gr., 3 I. M., 1 K. C. <sup>5)</sup> Ret god, 1846, Straa, 8 V., 3 K., Pumpe, Udhush. Garage, Tlf. V. 18, noget upraktisk og fugtig. <sup>6)</sup> ½ Td. L., god, sm. <sup>7)</sup> 40 Td. L., t. 38. <sup>8)</sup> 0,5 km t. V., 7,5 km t. R., 1,5 km t. St., 6,5 km t. Ringkøbing, Rutebil. <sup>10)</sup> 7. <sup>11)</sup> Gode.

Sp. 2. Kl. W. P. H. H. Kærup, f. 03, u. 28.

**Stadil** pr. Tim. 789 M. 4128 ha.

<sup>2)</sup> 426 Alt., 250 Sd., O. <sup>3)</sup> Ca. 10 %. Jævnt gode. velv. Bef., overv. Gr., lille I. M. Kreds, 1 Mh., D. d. U. (140), 1 Fh. <sup>4)</sup> 5 Gr., 1 I. M. <sup>5)</sup> God, 1921, Rør, 5 V. n., 3 V. o., Pumpe i Brygg., el. L., Tlf. S. 46. <sup>6)</sup> ¼ Td. L., god. <sup>7)</sup> Ca. 20 Td. L. + en Del Eng, t. 36. <sup>8)</sup> 8 km t. Tim St., 16 km t. Ringkøbing, Rutebil. <sup>10)</sup> 5,5. <sup>11)</sup> Spredt Bebygg., Befordr. vansk., Vejene meget slette.

Sp. 3. Kl. H. Jørgensen, f. 92, u. 26.

**Vedersø** pr. Ulfborg. 621 M. 2127 ha.

<sup>2)</sup> 400 Alt., 150 Sd., O. <sup>3)</sup> 9 %. Megen Respekt og Velv., enk. I. M. (Gmd. J. C. Jakobsen, Tarp), 1 Mh., 1 Fh., flink Bef., Ungdf. <sup>4)</sup> 5 n. Gr., 1 I. M. <sup>5)</sup> God, 1881, Tegl, 8 V., 3 K., Pumpe. <sup>6)</sup> 2 Td. L., meget sm., ned mod Aabjerg Sø, forfalden. <sup>7)</sup> 63 Td. L., t. 38. <sup>8)</sup> 2 km t. Kirken, 3 km t. Havet, 13 km t. Ulfborg, dgl. Postbil, 3 Mil t. Ringkøb. <sup>10)</sup> 6,2.

Sp. 3. Kl. K. H. L. Munk, f. 98, u. 24.

## Vejle Amt.

### Nørvang-Tørrild Herreders vestre Provsti.

Provst (3. Kl.): A. C. Andersen, Brande.

Provstiuvalg: Gmd., Missionær Kn. Christensen, S. Omme, og Murerm. S. J. Laur- sen, Vandel.

**Brande-(Uhre-Skærlund)**. 4684 M. (heraf 2213 i B. By). 15464 ha.

<sup>2)</sup> 750 + 74 + 80 Alt., 360 + 220 + 180 Sd. <sup>3)</sup> 5 %. 1 Mh. (B.: Indremiss. Nielsen, B.), Høj- skolehjem, 2 Fh. (Uhre, S., Drantum), K. S. 98 (100, Ldmd. O. Henriksen, Vestermark, B.), D. d. U., KFUM og K, smaa I. M. Kredse, Baptistkirke. Velv. Bef., gr. præget. Stor kirk. Int., især i Landd. <sup>4)</sup> 19 Gr., 2 I. M. <sup>5)</sup> 1900, udv. 15, Tegl, 12 V., Badev., Vd., el. L., Tlf. B. 184. Sm. prakt. ny Fløjbygn. m. Udenomsbekv. og Konf.stue. (opf. 1926). <sup>6)</sup> 2½ Td. L., sm., Drivhus, v. Aa. <sup>7)</sup> 4 Td. L., bortl. <sup>8)</sup> 5 km t. U., 8 km t. S., Realsk. i B. <sup>10)</sup> 10.

Sp. 1. Kl. Provst A. C. Andersen, f. 69, u. 21.

Rkp. 2. Kl. (Bolg i B., udm., 1922, Tegl, 6 V., Vd., el. L., Tlf. B. 191. 1 Td. L. Have, nyanl.): N. K. P. Otte, f. 03, u. 29.

**Give**. 3266 M. (heraf 1320 i G. By). 8607 ha.

<sup>2)</sup> 1017 Alt., 350 Sd. (+ 150 løse Sd.). O. <sup>3)</sup> 6 %. Rolige, 2 I. M. Smf. (G.: Snedkerm. Bonde Christiansen; Farre: Kbm. T. Thomsen), KFUM

(30 + 20) og K (35 + 14), K. S. (Overlærer J. Jeppesen, G.), Indremiss. (Mart. Andersen), D. d. U. (110), Metodistkirke og Præst i G., en Del Bapt. <sup>4)</sup> 5 Gr., 3 I. M., 1 C. <sup>5)</sup> 1907, omb. og udv. 17 og 24, Tegl, 7 V., 2 K., Badev., W. C., Konf.stue, Vd., el. L., Tlf. G. 92 (Embedstf.), fugtig, Udhush. <sup>6)</sup> 7 Skp. L., ret god, anl. 08, mange Bær, liden Frugt, sm. <sup>7)</sup> Ingen. <sup>8)</sup> St. i G., Pr. skal præd. 1 Gg. mdl. i Vorskuden Skole (9 km), i Ullerup Sk. (6 km), præd. till. friv. i Farre (5 km) 1 Gg. mdl., samt 1 Gg. paa Give Amtssygehus og 1 Gg. paa Give Tuberkulosehosp., 30 km t. Vejle. <sup>10)</sup> 5,8. <sup>11)</sup> En Del Smaakaarfolk. Alle Sl. Handl. i G., Læger, Apotek, Realskole.

Sp. 1. Kl. A. Malthe Nielsen, f. 71, u. 06.

**Blaahøj-Filskov**. 1030 + 874 M. 3364 + 3780 ha.

<sup>2)</sup> 375 + 450 Alt., 175 + 175 Sd., O. <sup>3)</sup> 6 og 8 %, jævnt gode, 1 Mh., 2 I. M. Kredse (F.: Sko- mager Christensen, F.; B.: Mort. Kristensen, Omvraa, B.), 1 Fh. (F.), D. d. U. (150), Bibelme- der, Indremiss. (M. Randbeck, F.). <sup>4)</sup> 5 I. M., 7 Gr., 1 u. P. <sup>5)</sup> God, lille 4-længet Gd., 1878, udv.



1924, Cement, 5 V., 5 K., lukket Veranda, Konf.-stue, Pumpe, el. L., Tlf. B. 61. <sup>6)</sup> 1 ha, mest Læplantn., køn, ufrugtb. <sup>7)</sup> 34 Td. L. Ager, 6 Eng, 6 Hede, 6 Plantage, t. 37. <sup>8)</sup> 0,5 km t. B., 6 km t. F., 1,3 km t. Trinbr., 2 km t. B. By, 45 km t. Vejle. <sup>10)</sup> 10. <sup>11)</sup> Smaa Bedrifter, en Del Tørvearb.

Sp. 2. Kl. J. Jensen (III), f. 67, u. 27.

**Gadbjerg-Lindeballe.** 1319 + 765 M. 3464 + 3645 ha.

<sup>2)</sup> 438 + 189 Alt., 165 + 150 Sd., O. <sup>3)</sup> 9 og 7%. Gode. 2 I. M. Smf. (Gmd. H. Johansen, Tøsbj, G.; L.: Gmd. Aug. Søndergaard, L. pr. G.), 2 Ms.-sale, 2 Fh., K. S. (60, Lærer Rode, G.), KFUM, 2 KFUK, 2 kirk. Ungdf. <sup>4)</sup> 4 I. M., 9 n. Gr. <sup>5)</sup> God, 1865, Tegl, 8 V., Vd., el. L., Fugt, Tlf. G. 14. <sup>6)</sup> ½ Td. L., Halvd. ny. <sup>7)</sup> 22 Td. L., Selvdr. <sup>8)</sup> 5,5 km t. L., 1,2 km t. St., 18 km t. Vejle. <sup>9)</sup> 300 Kr. for at læse m. Konf. i L. <sup>10)</sup> 4,2. <sup>11)</sup> Jævnt velst.

Sp. 2. Kl. M. Knudsen, f. 80, u. 22.

**Givskud** pr. Jelling. 1143 M. 3627 ha.

<sup>2)</sup> ? Alt., 150 Sd., O. <sup>3)</sup> 3—4 %. Hørelyst, ikke stærkt retn.pr., 1 Fh., ca. 60 Bapt. <sup>4)</sup> 5 n. Gr., 2 I. M. <sup>5)</sup> God, 1872 (opr. Apotek), Skifer, 10 V., el. L., uprakt., dyr at bebo, Tlf. G. 10. <sup>6)</sup> 5 Skp. L., god e. Egnens Forh. <sup>7)</sup> Ingen. <sup>8)</sup> 8 km t. Give og Jelling og Realsk., 20 km t. Vejle (Latinsk.), Rutebil. <sup>10)</sup> 6. <sup>11)</sup> Mange i smaa Kaar.

Sp. 2. Kl. F. Jensen, f. 99, u. 25.

**Narup** pr. Vejle. 1788 M. 5276 ha.

<sup>2)</sup> 600 Alt., 300 Sd., O. <sup>3)</sup> Gode, kirk. int. Bef., en Del gl.dags Krd., 3 Fh., en Del I. M., K. S. (30, Gmd. N. Trøglborg, N.holm pr. Bredsten), D. d. U. <sup>4)</sup> 2 I. M., 5 n. Gr. <sup>5)</sup> God, meget naturskønt beligg. v. Engelsholm Sø, 1858, Skifer, 7 V. n., 2 V. o., 8 Kldrum, her Køkken og Konf.stue, Vd., Tlf. N. 12. <sup>6)</sup> 2½ Td. L., udm., lille Lund. <sup>7)</sup> 27 Td. L., t. 40. <sup>8)</sup> 7 km t. St., 17 km t. Vejle. <sup>10)</sup> 4,5. <sup>11)</sup> Hg. Engelsholm. Meget naturskønt. Gennemg. gode soc. Forh.

Sp. 2. Kl. S. J. Petersen, f. 97, u. 26.

**Randbøl.** 1535 M. 7272 ha.

<sup>2)</sup> 557 Alt., 160 Sd., O. <sup>3)</sup> 8—10 %. Præg. af I. M., 4 Mh. (Randbøl, Vandel St., Almstok, Frederikshaab), I. M. Smf. (Rentier S. Pedersen, Vandel), KFUM og K., K. S. (57, Lærer Christensen Smed, Vandel). <sup>4)</sup> 4 Gr., 3 I. M. <sup>5)</sup> 1915, Tegl, 5 V. n., 3 K. o., Vd., el. L., Tlf. Randbøldal 13. <sup>6)</sup> 1 Td. L., noget mager. <sup>7)</sup> Ingen. <sup>8)</sup> St. v. Pgd., 20 km t. Vejle. <sup>10)</sup> 5. <sup>11)</sup> Klædefabr. i R.dal. Naturskønt.

Sp. 2. Kl. H. C. Juhl, f. 83, u. 28.

**Ringve-(Langelund)** pr. Farre. 765 + 810 M. 7362 ha.

<sup>2)</sup> 301 + 307 Alt., 200 + 150 Sd., O. <sup>3)</sup> 8 og 12 %. Velv. og kirk. int. Bef., lidt I. M. især i L. m. Mh. og Sdsk. (Hmd. Poul Hansen, Mallehøje pr. Filskov), flest Gr., ikke stærke Mods., 2 Fh., K. S. (118, Gmd. Johs. Pedersen, Ulkind, Filskov), D. d. U. (130), KFUM (24) og K (15). <sup>4)</sup> 3 I. M., 9 n. Gr. <sup>5)</sup> God, sm. og lunt beligg., 1868, Skifer, 5 V., 5 K., Pumpe i Br., el. L., Tlf. R. 1. <sup>6)</sup> 1 ha, meget sm., Omme Aa gn. Haven, Buebro, 50 Td. L. Plantage. <sup>7)</sup> 87 Td. L. + 75 Hede, t. 33. <sup>8)</sup> 5 km t. L., 5 km t. St., 30 km t. Vejle. <sup>10)</sup> 4,5. <sup>11)</sup> Jævnt gode.

Sp. 2. Kl. O. Krog-Meyer, f. 00, u. 25.

**Sønder Omme-(Nollund).** 1859 M. 8555 ha.

<sup>2)</sup> ? Alt., 150 + 100 Sd., O. <sup>3)</sup> 1 Fh. (S. O.), K. S. (40), gr. Ungdf., en Del I. M., Indremiss. (Kn. Kristensen). <sup>4)</sup> Ikke oplyst. <sup>5)</sup> God, 1913, Tegl, 6 V., 3 K., Vd., el. L., Tlf. S. 27. <sup>6)</sup> 1 Td. L. <sup>7)</sup> 9 Td. L. Plantage, 3 Td. L. Eng. <sup>8)</sup> 7 km t. N. i godt Føre, 10 km i slet Føre, 47 km t. Vejle, St. i S. <sup>10)</sup> 8. <sup>11)</sup> N. hører t. Grindsted Sogn, men er ved minist. Resol. henlagt t. Sdr. Omme. 551 M. i S. O. By.

Sp. 2. Kl. P. Olesen, f. 93, u. 22.

**Tyregod-Vester.** 1937 (584 i T. By) + 484 M. 6702 + 1972 ha.

<sup>2)</sup> ? Alt., 220 + 80 Sd., O. <sup>3)</sup> 7 og 9 %. Gode Forh., indb. Fordragelighed, Bibell. i Skolerne, I. M. Smf. (T., 200; Mads Knudsen, T.; V., 50; N. C. Madsen, Vesterlund), Sdsk., Konfirmandmøde i Pgd., K. S. (172, Lærer Grell, V.), 2 D. d. U., ret stærk I. M. Bev., 2 Fh., Hørelyst. <sup>4)</sup> 5 I. M., 8 Gr. <sup>5)</sup> God, 1847, Straa, 6 V., 6 K., Pumpe, el. L., sm. gl. Gaardstil, stor Konf.stue i Udhus, Tlf. T. 22. <sup>6)</sup> 1½ Td. L., god, Dam, Broer. <sup>7)</sup> 4½ Td. L., bortl. <sup>8)</sup> 1,5 km t. T. Kirke, 2 km t. St., 6 km t. V., 35 km t. Vejle. <sup>10)</sup> 6,2. <sup>11)</sup> Jævn Velst. En Del Plantage.

Sp. 2. Kl. N. H. R. Glarman, f. 94, u. 27.

**Øster Nykirke-(Vonge)** pr. Kollemorten. 1761 M. 5267 ha.

<sup>2)</sup> 400 + 525 Alt., 250 + 200 Sd., O. <sup>3)</sup> God, Hørelyst, kirk. int., skarpe Skel, ringe Forst. f. Menighedstanken, 1 Mh., I. M. Smf. (Gartner N. P. Jensen, V.), K. S. (Uddeler E. Marienlund, K.), gr. Ungdf. (150), KFUM og K (35), 1 Fh., Metodistkirke i V. <sup>4)</sup> 7 Gr., 5 I. M. <sup>5)</sup> 1757, Straa, 12 V., Pumpe, Tlf. Kollemorten 16, sm. men af-sides Beligg. <sup>6)</sup> Ca. 1½ Td. L., sm., mindre god Køkkenh. <sup>7)</sup> Ca. 130 Td. L., t. 36. <sup>8)</sup> ½ km t. Ø. N., 5 km t. V., 2 km t. St., 26 km t. Vejle (Latin-skole). <sup>10)</sup> 6. <sup>11)</sup> Jævne. Hg. Alstedgd.

Sp. 2. Kl. H. Skouenborg, f. 95, u. 25.

## Haderslev Amt.

(Td. A. = Tønder Amt.)

### Tørninglen Provsti.

Provst (2. Kl.): J. Vibe Petersen (R.\*), Rødding.

Provstiuvalg: Folketingsmd., Gmd. J. Nissen, Strandelhjørn pr. O. Jersdal, og Gmd. P. Smidt, Spandetgd. pr. Arnum.

**Agerskov** (Nørre Rangstrup Herr.). 2053 M. 8896 ha.

<sup>2)</sup> 860 Alt., 600 Sd., O. <sup>3)</sup> 8 %, 1 Mh., I. M. Smf. (Kbmd. P. Schmidt, A.), 2 Samtalekr., DMS, Su-dankr., K. S.-Møder, KFUM og K., D. d. U., ca.

60 t. Bovlund Frimgh., 2 Fh., enk. Frimiss. <sup>4)</sup> 6 n. C., 2 I. M. <sup>5)</sup> Gl., rest. 20, god, Stueh. Rør, Udh. Tegl, 10 V. + Konf.stue, Pumpe i Vaske-rum, el. L., Tlf. A. 5, 6 V. mod Syd. <sup>6)</sup> 2½ Td. L., Park, Frugt- og Køkkenh. <sup>7)</sup> 54 ha, t. 32. <sup>8)</sup> 10

Min. t. Kirke, 3 Min. t. St., ca. 30 km t. Haderslev. <sup>10)</sup> 7. <sup>11)</sup> Alm. Landbef.

Sp. 1. Kl. A. P. Agersted, f. 75, u. 29.

**Frimenigheden Bovlund**, Agerskov Sogn (st. 1879, 70 Fam., fortr. fra Agerskov og Branderup Sogne. Filial i Lundsmark. Egen Kirke. Fmd.: Mejeribest. Fredslund, Branderup. Udm. Præstebolig fra 1929, stor Have): M. Olsen (VI), f. 85, a. 20.

**Gram** pr. Gramby (Frøs Herr.). 2605 M. (832 i Gramby). 7872 ha.

<sup>2)</sup> 1425 Alt., 450 Sd., O. <sup>3)</sup> 14 %. Særd. velv. Bef., solid og kirketro, ren dansk, 3 I. M. Kredse (Sp., Gmd. N. Prinds, Tiset, og Indremiss. M. Holst, V. Lindet pr. G.), 2 KFUM og K, D. d. U., Hørelyst, G. er Centrum for store kirk. Møder i Provstiet. <sup>4)</sup> 4 I. M., 2 K. C., 1 Gr., 1 Soc. <sup>5)</sup> Hersk., god og sm., i Syd-Nord, 1878, Tegl, 14 V. og Glasveranda, Vd., W. C., el. L. <sup>6)</sup> 2 Td. L., god, Halvdelen Løvskov mod V., vandrig, hygg. og sm., nye Frugttr. er plantede, stor Køkkenh. <sup>7)</sup> 56 ha, udl. i Parceller. <sup>8)</sup> St. v. Pgd., 32 km t. Haderslev, 20 km t. Ribe. Realsk., stort Amtssygehus, 3 Læger, Apotek m. m. i G. <sup>10)</sup> 7,5. <sup>11)</sup> Meget naturskønt, stor Bøgeskov N. f. Byen. Hg. Gram Slot. Godt Sted at være Pr. En Del Arb.

Sp. 1. Kl. S. O. T. Philipsen, f. 83, u. 25.

**Rødding** (Frøs Herr.). 2291 M. (1488 i R. By). 3227 ha.

<sup>2)</sup> 540 Alt., 200 Sd., H. <sup>3)</sup> 10 %. I. M. Smf. (Sp.), 97 Fam. t. Frimgh., 2 tyske Gudstj. om Md., en Del Liv, I. M. og Lt. Mf., gr. Ungdf., KFUM og K, Rejsesekr. P. Paulsen, Brændstrup. <sup>4)</sup> 2 I. M., 3 højk., 2 Soc. <sup>5)</sup> 1899, Skifer, 14 V., Vd., el. L., Tlf. R. 52. <sup>6)</sup> ½ ha, sm., stor, Vinhus, ca. 200 Frugttr., god, sandm. <sup>7)</sup> 41 ha i Parc. <sup>8)</sup> 10 Min. t. Kirken, 2 Min. t. St., Endest. f. Amtsbanen, R. By har Karakter af en Flække, forsk. Butikker, 2 Hoteller, Højskole, Dommerkontor, Arrest, Realsk., store Centralsk. og 1 Almueskole, 5 Mil t. Haderslev. <sup>10)</sup> 7. <sup>11)</sup> Nogle Tyskere. Tysk Friskole.

Sp. 1. Kl. Provst J. Vibe Petersen (R.\*), f. 86, u. 21.

**Frimenigheden Rødding** (st. 1874, ca. 1100 M., fortr. fra Rødding-Skrave, Hjerting, Ø. Linnet og Hygum Sogne. R. Frimgh.kirke fra 1910 benyttes (350 Sd.). Fmd. Gmd. P. Kloppenborg, Sdr. Hygum. God Pr.bol. i R. fra 1923. 1 Td. L. Have, Tlf. R. 97): C. Svendsen (VI), f. 86, a. 22.

**Bevtoft-Tirslund** (Nr. Rangstrup Herr.). 1296 + 545 M. 6199 + 2329 ha.

<sup>2)</sup> ? Alt., 300 + 100 Sd., O., H. <sup>3)</sup> 10 og 12 %. Kirk. Bef., 1 Mh. (Folketingsmd., Gmd. J. Nissen, Strandelhjørn), Kkg. ofte af Vejret, god Tilsl. til Møder og Bibell. De kirk. Forh. nærm. udtr. i Mghr., 7 Samtalekredse, KFUM og K, stærkt bes. Fællesmgh.smf.møder i Kirken, 2 Fh., Gudstjen. v. gr. Pr. <sup>4)</sup> 4 C., 6 I. M., 3 Gr. <sup>5)</sup> God, 1736, Rør, 5 V. m. m., 2 K. o., Pumpe, el. L. (dyrt), Tlf. B. 2. <sup>6)</sup> 1 ha, sandm., nogen Bærf. og nypl. Frugttr. <sup>7)</sup> 160 ha, t. 31. <sup>8)</sup> 6 km t. T., 3,3 km t. St., 22,5 km t. Haderslev, 10 km t. Toftlund (Realsk.). <sup>10)</sup> 7. <sup>11)</sup> Ret gode, voksende Mods. ml. Gmd. og Hmd. Ingen Tyske.

Sp. 2. Kl. A. F. Flensmark, f. 92, u. 21.

**Hvidding-Rejsby** pr. Vedsted (Hvidding Herr.). 580 + 614 M. 2856 + 1817 ha. (Td. A.)

<sup>2)</sup> ? Alt., 250 + 200 Sd., O. <sup>3)</sup> Jævne, Flert. gr. pr., lille I. M. Smf. i R., Lt. Mf. i R., 1 Fh., der benyttes t. godt bes. Møder (Fmd. Sp.), Foredrags-

foren., Frimgh. i Lundsmark, hvor Past. Olsen, Bovlund, præd. 2 G. mdl. <sup>4)</sup> 3 Gr., 2 n. I. M., 7 u. P. <sup>5)</sup> God Bol., 1790, 10 V., Pumpe i Br., el. L., Centralv., Tlf. H. 5. Rejsby Pgd. nedrevet, her Fangelejr u. Krigen. <sup>6)</sup> 1½ Td. L. Have m. Læbælte, medtaget af Stormflod 1923, ellers god. <sup>7)</sup> H.: 80 Td. L. + 60 Hede. R.: 88 Td. L. + 20 Hede, i Parc. <sup>8)</sup> 1 km t. H., 6 km t. R., 6 km t. St., 10 km t. Ribe. <sup>10)</sup> 7—8. <sup>11)</sup> Gode.

Sp. 2. Kl. S. H. Zachariassen, f. 95, u. 29.  
**Hygum** pr. Sdr. Hygum (Frøs Herr.). 1377 M. 5274 ha.

<sup>2)</sup> ? Alt., 350 Sd., O. <sup>3)</sup> I. M. Smf. (Gmd. H. Lange, H.), 1 Fh., KFUM og K, D. d. U., en Del t. Frimgh. <sup>4)</sup> Intet oplyst. <sup>5)</sup> God, 1901, Skifer, 13 V., Pumpe i K., el. L., Tlf. H. 5. <sup>6)</sup> 0,6 ha, god. <sup>7)</sup> 69 ha, i Parc. <sup>8)</sup> 7 Min. t. Kirke, 5,6 km t. St., 15 km t. Ribe. <sup>10)</sup> 10. <sup>11)</sup> Jævne.

Sp. 2. Kl. A. C. Popp (I), f. 82, u. 15.

**Lintrup-Hjerting** (Frøs Herr.). 1124 + 418 M. 3948 + 1272 ha.

<sup>2)</sup> 180 + 100 Alt., 150 + 100 Sd., O. i L. <sup>3)</sup> 5 og 15 %. Gldags kirkelige, kun ringe aand. Liv, u. P., ca. 300 t. Rødding Frimgh., 2 Fh., 2 smaa I. M. Kredse (Kbmd. Jensen, L.; Mejerist Simonen, H.), D. d. U. <sup>4)</sup> 5 I. M., 3 Gr., 5 Højk. <sup>5)</sup> God, anselig, 1863, Straa, 11 V., Pumpe, el. L., Tlf. L. 17. <sup>6)</sup> 1½ Td. L., meget god og sm. <sup>7)</sup> 125 ha, t. 46. <sup>8)</sup> 4,5 km t. H., 9 km t. Brørup St., 18 km t. Ribe, 8 km t. Rødding (Realsk.). <sup>10)</sup> 9. <sup>11)</sup> Gode, jævne. Ret natursk. Kongeaen. Hg. Tornumgd.

Sp. 2. Kl. A. Friis-Christensen, f. 75, u. 24.

**Nustrup** pr. Store Nustrup (Gram Herr.). 1436 M. 5922 ha.

<sup>2)</sup> 420 Alt., 450 Sd., O. <sup>3)</sup> 8 %. 1 Fh., D. d. U. (120), lidt I. M. <sup>4)</sup> 1 Gr., 1 I. M., 5 u. P. <sup>5)</sup> 1770. Straa, 7 V. n., 3 o., el. Pumpe, el. L., Tlf. Store N. 26. <sup>6)</sup> 0,5 ha, god. <sup>7)</sup> 129 ha, t. 32. <sup>8)</sup> 1 km t. Kirke, 23 km t. Haderslev, 30 km t. Ribe, St. v. Pgd. <sup>10)</sup> 7. <sup>11)</sup> Jævne.

Sp. 2. Kl. A. T. Friis, f. 86, u. 21.

**Skærbæk** (Hvidding Herr.). 2222 M. (1384 i S. By). 5262 ha. (Td. A.)

<sup>2)</sup> ? Alt., 350 Sd., O. <sup>3)</sup> Splittede Forh., lille I. M. Smf., Lt. Mf. med 2 Mh., Evg. lt. Mf., K. S., Landbohjem, Ungdf., KFUM. <sup>4)</sup> 3 Gr., 2 Lt. Mf., 3 u. P. <sup>5)</sup> God, 1891, Skifer, 9 V., 1 K., stor Kld., Vd., el. L., Tlf. S. 58. <sup>6)</sup> 0,75 ha. <sup>7)</sup> 81 ha i Parc., t. 38. <sup>8)</sup> 1 km t. St., 20 km t. Ribe, Rutebil. <sup>10)</sup> 6,5. <sup>11)</sup> Alm. Forh., stor Stationsby, 3 Læger, Apotek, Rkp. benytter den tidl. Frimgh.kirke som Sognekirke. Mange Arb.

Sp. 2. Kl. E. F. C. Kiilerich, f. 76, u. 21.

Rkp. 3. Kl. (God Bol., 1901, Skifer, 7 V., el. L., lille sandet Have): J. L. Jørgensen (R.\*) (IV), f. 62, u. 22.

**Toftlund** (Nr. Rangstrup Herr.). 1965 M. (1298 i T. By). 4763 ha.

<sup>2)</sup> 992 Alt., 350 Sd., O. <sup>3)</sup> 8 %, splittede i nogen Grad, Mgh.smf. (Sp.), tysk Gudstj. og K. S. Guds-tjeneste hver Md., K. S. (40, Fru Coln, T.), smaa KFUM og K, Foredrags- og Ungdf. (verdsl.), Internat. For. f. Bibelst. (30). <sup>4)</sup> 2 I. M., 1 Gr., 1 C., 3 u. P. <sup>5)</sup> 1899, Skifer, 11 V., Vd., Badev., W. C., stort Udhus, el. L., Tlf. T. 43. God, centr. beligg., ingen Avlsbygninger. <sup>6)</sup> 1 Td. L., sm. <sup>7)</sup> 27 ha, t. 32. <sup>8)</sup> 1 km t. Kirke, 5 Min. t. St., 4 Mil t. Haderslev, 3½ Mil t. Ribe, Rutebil t. Vojens. <sup>11)</sup> Bortset fra det alm. Tryk over alle Erhvervene

gode soc. Forh., i T.: Dommer, Politimester, Arresthus, 3 Læger, Apotek, mange Handlende osv. 66 tyske Stemmer v. sidste Valg.

Sp. 3. Kl. A. F. Holt, f. 95, u. 29.

**Arriid** (Hvidding Herr.). 816 M. 5541 ha. (Td. A.)<sup>2)</sup> 200 Alt., 250 Sd., H. <sup>3)</sup> 8 %. Bibellæsn. i Skolerne om Vinteren, Pigemøder, Symøder, I. M. Arbejde, 3 Fam. t. Frimgh. <sup>4)</sup> 3 I. M., 1 Gr., 2 u. P. <sup>5)</sup> God, 1872, Tagsten, 10 V., Brønd, el. L., Tlf. A. 12. <sup>6)</sup> ½ ha, sandet. <sup>7)</sup> 114 ha, t. 39. <sup>8)</sup> 0,5 km t. Kirken, 8 km t. St., 34 km t. Aabenraa, Rutebil dertil og t. Tønder. <sup>10)</sup> 11. <sup>11)</sup> Smaa Kaar.

Sp. 3. Kl.

**Branderup** (Nr. Rangstrup Herr.). 840 M. 2504 ha.

<sup>2)</sup> 200 Alt., 200 Sd., H. <sup>3)</sup> 10 %, 2 Fh., 20 Fam. t. Frimgh., gr. Ungdf. (150), Ungdm. i Pgd., I. M. Smf. (30). <sup>4)</sup> 2 I. M., 1 Gr., 3 u. P. <sup>5)</sup> God, 1898, Tagpap, sm. beligg., 6 V. n., 1 V., 2 K. o., Veranda, Altan, Pumpe, el. L., Tlf. B. 35x. <sup>6)</sup> 1½ Td. L., sm., mod Syd, godt Læbælte. <sup>7)</sup> 57 ha, t. 34 i Parc. <sup>8)</sup> 1,4 km t. St., 30 km t. Haderslev. <sup>10)</sup> 7. <sup>11)</sup> Hg. Mandbjerg udst.

Sp. 3. Kl. K. O. Poort (II), f. 77, u. 22.

**Brøns** (Hvidding Herr.). 851 M. 3809 ha. (Td. A.)<sup>2)</sup> 200 Alt., 500 Sd., O. <sup>3)</sup> 7 %. Rolige, 1 Fh., lille I. M. Kreds, KFUM (11), gr. Ungdf., Pinsebev. <sup>4)</sup> 2 I. M., 3 Gr., 1 u. P. <sup>5)</sup> Sm., sund, prakt., 1923, Tegl, 10 V., Vd., Badev., W. C., Centralv., el. L., Tlf. B. 14. <sup>6)</sup> 1 Td. L., sandm. <sup>7)</sup> 32 ha, t. 33. <sup>8)</sup> 1 km t. St., 16 km t. Ribe. <sup>10)</sup> 5. <sup>11)</sup> Jævne.

Sp. 3. Kl. A. C. Malling, f. 96, u. 21.

**Fole** (Frøs Herr.). 561 M. 1723 ha.

<sup>2)</sup> 399 Alt., 200 Sd., H. <sup>3)</sup> 10—12 %. Forholdsvis gode, I. M. Smf. (40, Sognefoged Holden Dahl, F.), enk. Lt. Mf., KFUM (18) og K (25), 2 Fam. t. Frimgh., 1 Fh., kun enk. tyske. <sup>4)</sup> 3 I. M., 3 u. P. <sup>5)</sup> Meget sm. og god, stor, dyr at bebo, 1766, Straa og Rør, Pap paa Kviste, hyggelig, tykke Mure, 11 V. m. m., Vd., el. L. <sup>6)</sup> 1 ha, kræver meget Arb., 13½ ha Skov. <sup>7)</sup> 80 ha, i Parceller. <sup>8)</sup> 7 km t. Gram (Realsk.), 16 km t. Ribe, Rutebil. <sup>10)</sup> 8,5. <sup>11)</sup> En Del Arb. og mindre Landbr. Den sønderj. Fattigd. gør sig gæld. bl. Landbr.

Sp. 3. Kl. M. P. V. S. Filtenborg, f. 91, u. 21.

**Højrup** pr. Arnum (Hvidding Herr.). 841 M. 3502 ha. (Td. A.)

<sup>2)</sup> 246 Alt., 170 Sd., O. <sup>3)</sup> 7 %, lille I. M. Smf., nogen nat. Brydning, lille KFUM, lidt Lt. Mf. <sup>4)</sup> 1 I. M., 1 Gr., 4 u. P. <sup>5)</sup> God, 1905, Tagsten, 10 V., Pumpe i G., el. L., Tlf. Arnum 52v. <sup>6)</sup> 1¼ Td. L. <sup>7)</sup> 200 ha, t. 36 og 39. <sup>8)</sup> 0,2 km t. Kirken, St. i H. I Arnum Jernbanest. m. Bane til Skærbæk, Toftlund og Gram. 1 Mil t. Toftlund, 3 Mil t. Ribe. <sup>10)</sup> 9. <sup>11)</sup> Kirke og Pgd. i en Udkant af Sognet.

Sp. 3. Kl. N. A. Paulsen, f. 96, u. 25.

**Roager** (Hvidding Herr.). 642 M. 2607 ha. (Td. A.)<sup>2)</sup> 250 Alt., 210 Sd., O. <sup>3)</sup> 5—6 %, fast Kkg., ret gode Forh. <sup>4)</sup> 6 I. M. og u. P. <sup>5)</sup> Spm. om Bolig skal ordnes, naar Embedet engang opslaaes. <sup>7)</sup> 68 ha, bortf. <sup>8)</sup> Intet særl. — Emb. betjenes midl. af Nabopr. 3. Kl.

**Skrave** pr. Skodborg (Frøs Herr.). 745 M. 2869 ha.

<sup>2)</sup> 300 Alt., 165 Sd., O. <sup>3)</sup> 10—12 %, vanskelige, K. S. (70, Gmd. Nic. Ludvigsen, Københoved), lille I. M. Smf., KFUM (16) og K (12), 2 gr. Ungdf. (200), 30 Fam. t. Frimgh. i Rødding. <sup>4)</sup> 2 I. M., 4 u. P. <sup>5)</sup> God, 1905, lidt Fugt, Skifer, 5 V. n., 3 V. o., Brønd, el. L. <sup>6)</sup> ½ Td. L., leret. <sup>7)</sup> Ingen. <sup>8)</sup> 4 km t. St., 28 km t. Kolding og Ribe. <sup>10)</sup> 6. <sup>11)</sup> Enk. Tyske.

Sp. 3. Kl. A. Nissen, f. 01, u. 28.

**Skrydstrup** pr. Vojens (Gram Herr.). 754 M. 2657 ha.

<sup>2)</sup> 200 Alt., 130 Sd., O. <sup>3)</sup> 10 %. 1 Fh., Brødreng. Mh. (Miss. C. Jensen), D. d. U. (40). <sup>4)</sup> 2 I. M., 4 u. P. <sup>5)</sup> 1863, Tegl, 9 V. n., 3 V. o., Pumpe i Br., el. L. <sup>6)</sup> ¼ Td. L., lidt Træfr., en Del Bærfr. <sup>7)</sup> 180 ha, bortf. i Parc. <sup>8)</sup> 0,2 km t. Kirken, St. i S., 2 Mil t. Haderslev. <sup>10)</sup> 5. <sup>11)</sup> Mest mindre Landbrug.

Sp. 3. Kl. M. H. Nielsen, f. 67, u. 21.

**Spandet** pr. Arnum (Hvidding Herr.). 604 M. 2708 ha. (Td. A.)

<sup>2)</sup> 200 Alt., 175 Sd., H. <sup>3)</sup> Gode, rolige, rent dansk, K. S. (28, Sp.), 1 Fh. <sup>4)</sup> 4 Gr., 2 I. M. <sup>5)</sup> 1899, Skifer, 9 V., Pumpe i Brygg., el. L., Tlf. S. 5. <sup>6)</sup> 2 Td. L. (+ 1 Td. L. Køkkenh. p. Pgd.jorden). <sup>7)</sup> Ca. 100 Td. L., t. 33. <sup>8)</sup> 12 km t. Købst. og Realsk. <sup>10)</sup> 6.

Sp. 3. Kl.

**Vodder** pr. Frifelt (Hvidding Herr.). 897 M. 4533 ha. (Td. A.)

<sup>2)</sup> Ca. 250 Alt., 170 Sd., H. <sup>3)</sup> Vekslede. Jævne Forh., ingen nationale Mods., Lt. Mf., gr. Ungdf. (ca. 130). <sup>4)</sup> 4 Gr., 2 u. P. <sup>5)</sup> God, statelig, 1912, Tegl, 13 V., W. C., Bad, stor Konf.stue, Vd. v. Motor, el. L., Tlf. Frifelt 12. <sup>6)</sup> 3 Td. L., sm. efter Egnens Forh., vskl. at holde. <sup>7)</sup> 90 ha, t. 35. <sup>8)</sup> ¾ km t. Kirke, 5,1 km t. St., 9,5 km t. Købst. (Realsk.). <sup>10)</sup> 8,2. <sup>11)</sup> Enk. tyske Fam., betj. af Pastor Horstmann, Haderslev.

Sp. 3. Kl. E. S. Steenberg, f. 03, u. 30.

**Øster Linnet** (Frøs Herr.). 915 M. 3080 ha.

<sup>2)</sup> 289 Alt., 200 Sd., H. <sup>3)</sup> En Del stadige Kkg., I. M. (20), overv. u. P., 25 Fam. t. Frimgh., K. S., Ungdf. <sup>4)</sup> 6, alle kirk., heraf 2 n. I. M. <sup>5)</sup> God, 1911, Tegl, 8 V., Vd., el. L., Tlf. Ø. 29. Sm. Villa. <sup>6)</sup> 1 Td. L., god. <sup>7)</sup> 35 ha, t. 46. <sup>8)</sup> St. i Ø., 22 km t. Haderslev. <sup>10)</sup> 7,5. <sup>11)</sup> Hg. Nygaard.

Sp. 3. Kl. A. Christiansen, f. 71, u. 21.

## Tønder Amt.

### Tønder Provsti.

Provst (2. Kl.): E. J. Christensen (R.\*), Tønder.

Provstiudvalg: Amtsrevisor, Gmd. O. Olesen, Døstrup, og Arkitekt Nic. Andersen, Tønder.

**Tønder** (Lø Herr.). 6366 M. (heraf 638 i Lands.). 942 + 1898 ha.

<sup>2)</sup> 800 Alt. i d. dsk. Mgh., 700 Sd., O. <sup>3)</sup> Jævnt

god. Præget af de nat. Forh., ca. Halvd. af Indb. regnes t. d. dsk. Mgh., 1 Mh. (Indremiss. M. Henriksen), Det dsk. Fs.hus Tønderhus, et ældre Mgh.-

smf., nat. blandet, KFUM og K, FDF, enk. Pinsebev., Bapt., Irving., Katol. <sup>4</sup>) Fælles f. d. dsk. og tyske Mgh., 6 Danske, 6 Tyske, heraf 3 Soc. <sup>5</sup>) Gl., nylig rest., Tegl, 12 V., Badev., W. C., Vd., el. L., Tlf. 227. <sup>6</sup>) ½ Td. L., sandm., fugtig. <sup>7</sup>) 6 ha Græs, bortl. <sup>8</sup>) 3,5 km t. Emmerske Bedehus, hvor Sp. pr. hver 2. Son- og Helligd., Latinskole og Statsseminarium i T. <sup>10</sup>) 10,6. <sup>11</sup>) Fri Befordring til E.

Sp. for den danske Menighed: 1. Kl. Prøvt E. J. Christensen (R.\*), f. 66, u. 21.

Sp. for den tyske Menighed: 1. Kl. (548 Alt., tysk „Jungfrauverein“, Bol. fra 1874, Tegl, 9 V., Badev., W. C., el. L., Vd., Tlf. 355, ½ Td. L. Have): C. J. J. Beuck (I), f. 87, u. 21.

Kordeg: J. J. Bang, f. 65, a. 20.

Organist og Kantor (3. Kl.): H. Knudsen, f. 93, a. 23.

**Burkal** pr. Bylderup (Slogs Herr.). 2139 M. 8749 ha.

<sup>2</sup>) 500 Alt., 400 Sd., O. <sup>3</sup>) Jævn, selvbevidst og religiøs, meget selvst. Bef. En taknemmelig Arbejdsmark, en Del Sektvæsen. Sognet 2 Mil langs Grænsen. Rens Efterskole. <sup>4</sup>) 7, ikke udpr. <sup>5</sup>) 1840, anselig, god, Straa, 12 V., sm. beligg. midt i B. By, Tlf. Bylderup 63u. <sup>6</sup>) Stor, prægtig Park. <sup>7</sup>) 124 ha, bortf. <sup>8</sup>) 3 km t. St., 14 km t. Tønder. Gode Veje. <sup>10</sup>) Ca. 5.

Sp. 1. Kl. P. M. C. Schwarz (I), f. 72, u. 16.  
**Højer** (Højer Herr.). 1512 M. (ca. 1100 i H. Flække.) 3875 ha.

<sup>2</sup>) 300 Alt., 350 Sd., O. <sup>3</sup>) 12 %, overv. tysk Mgh., enk. Irving., 1 Fh. <sup>4</sup>) 5 Tyske, 2 Danske. <sup>5</sup>) God, 1800 og 1862, Straa og Tegl, 12 V., el. Pumpe i Køkk., el. L. <sup>6</sup>) Ca. ½ Td. L., god. <sup>7</sup>) Ca. 80 Td. L. i Parceller, t. 35. <sup>8</sup>) 13 km t. Tønder. <sup>10</sup>) 7,5. <sup>11</sup>) Hg. Hohenwarte.

Sp. 1. Kl. J. C. A. Braren (I), f. 79, u. 25.

**Løgumkloster** (Lø Herr.). 2282 M. (ca. 1725 i L. Flække.) 5838 ha.

<sup>2</sup>) 800 Alt., 300 Sd., O. <sup>3</sup>) 9 %. Velv. overf. Præsten. Sognet præg. af nat. Mods., folkekirk. tysk Betjening af Pastor P. Simonsen, desuden tysk Frimgh. (78). Kirkeligsindet Bef., I. M. har en Del Indflyd. 1 Mh., 2 I. M. Smf. (Sogneraadsm. C. D. Hansen, Ellum, Installatør Schultz, L.), 1 Mh. Tysk Friskole. K. S. (ca. 35, Overl. Skovmand), KFUM og K. <sup>4</sup>) 6 danske, 2 tyske (3 I. M., 1 Gr., 1 Soc., 3 u. P.). <sup>5</sup>) God, 1804, Tegl, 9 V., el. Pumpe i Køkk. og Gd., el. L., Tlf. 69. <sup>6</sup>) 2 Skp. L., sandm., egnet for Køkkenh. <sup>7</sup>) 16 Td. L., t. 33. <sup>8</sup>) 16 km t. Tønder. <sup>10</sup>) 8. <sup>11</sup>) Gennemg. daarl. økon. Forh., en Del Arb. Mange Gamle. Sognet stiller store Krav til Pr. Kirken meget sm., vskl. at tale i. 1926: 185 tyske St.

Sp. 1. Kl. S. N. S. Gundtoft, f. 94, u. 21.

**Løgumkloster tyske Frimenighed** (st. 1922, Tilsl. fra Løgumkloster, Bedsted, Hellevad-E., Brede, Ravsted, Møgelønder og Emmerlev, hvis Sognekirker benyttes. Fmd. Kbmd. Jac. Nissen, Tinglev. Pr. bol. i L. fra 1925 m. Have, Tlf. L. 107): H. J. O. Boyens, f. 91, a. 22.

**Tinglev** (Slogs Herr.). 2408 M. (1111 M. i T. By.) 7291 ha.

<sup>2</sup>) 840 Alt., 450 Sd., O. <sup>3</sup>) 8 %. Et arb. I. M. Smf. (110, Mh., KFUM (20) og K (35), FDF, 3 Sdsk., 15 tyske folkekirk. Gudstj. aarlig, Indremss. (J. Thunbo), 350 Pers. t. d. tyske Frimgh. <sup>4</sup>) 7 Danske, 1 Tysk, heraf 3 I. M., 2 Soc., 3 u. P. <sup>5</sup>) God, 1789, 1797 og 1858, Tegl, 9 V., 3 V. o., stor Konfstue, Vd., Badev., el. L., Tlf. T. 50. <sup>6</sup>) 0,75 ha, god. <sup>7</sup>) 65 ha, i Parc. <sup>8</sup>) St. i T., større

Stationsby, 25 km t. Tønder og Aabenraa, Realsk. i T. <sup>10</sup>) 8,2. <sup>11</sup>) I 1920: 57 % Tyske, 43 % Danske. Nu omvendt.

Sp. 1. Kl. J. C. Nielsen, f. 72, u. 21.

**Tinglev tyske Frimenighed** (st. 1923, Tilsl. fra Tinglev, Uge, Klipleve og Bov, hvis Sognekirker benyttes. Fmd. Kbmd. Jac. Nissen, Tinglev. Præstebol. i T. fra 1925, 9 V., Have, Tlf. T. 43): P. Hansen Petersen, f. 00, a. 25.

**Abild** pr. Tønder (Lø Herr.). 1067 M. 5284 ha. <sup>2</sup>) Ca. 275 Alt., 330 Sd., O. <sup>3</sup>) 10 %. 1 Mh. (And. Lorenzen Andersen, Sølsted pr. Visby), smaa I. M. Smf., 1 Mh., 25 % Tyske, 15 tyske Gudstj. aarlig, tysk Konf.undervisning om Vint., ikke skarpe nat. Skel, oplys. og selsk. Ungdf., 1 Fh. <sup>4</sup>) 5 Danske, 2 Tyske (4 I. M., 3 u. P.). <sup>5</sup>) 1893, Skifer, 10 V., Badev., W. C., Vd., el. L., Tlf. Tønder 411v. Udm. <sup>6</sup>) ¼ Td. L., god, lidt tung. <sup>7</sup>) 89 ha, deraf 33 t. Raad. f. Pr. <sup>8</sup>) 5 km t. Tønder. <sup>10</sup>) 6,7.

Sp. 2. Kl.

**Ballum** (og indt. videre) -**Skast** (Lø og Højer Herr.). 1002 + 258 M. 2876 + 1162 ha.

<sup>2</sup>) 452 + 118 Alt., 350 + 170 Sd., O., H. <sup>3</sup>) 8 og 11 %. Ret splittet, I. M. (Mh.), Gl. Budsk., Lt. Mf. Mh., 1 Fh., D. d. U., Ungdm. i Pgd., en Del bev. Trosliv. <sup>4</sup>) 2 I. M., 2 Lt. Mf., 8 u. P. <sup>5</sup>) 1859, rest. 21, god, Skifer, 9 V., Pumpe i Br., el. L., Tlf. B. 34. <sup>6</sup>) Lille, god. <sup>7</sup>) 35 ha, t. 33. <sup>8</sup>) 5 km t. S., 12 km t. St., 25 km t. Tønder. <sup>10</sup>) 7,5. <sup>11</sup>) S. er anerkendt som selvst. Pastorat m. egen Pgd. og Præstelønningskasse. Pgd. her er udlejet. Et Værelse til Brug for Sp.

Sp. 2. Kl. J. Simonsen, f. 98, u. 31.

**Brede** pr. Bredebro (Lø Herr.). 1534 M. 5429 ha.

<sup>2</sup>) 450 Alt., 400 Sd., O. <sup>3</sup>) 5 %, gl.dags kirk. Præg, Velv., I. M. Smf. (Gmd. J. Sorensen, S. Vollum), 1 Fh. <sup>4</sup>) 4 gl.kirk., 1 I. M., 1 Gr., 1 Soc. <sup>5</sup>) Stor, solid, sund, 1913, Tegl, 5 V. n., 5 V. o., Pumpe i K., el. L., Tlf. Bredebro 63, Badev. Udhus. <sup>6</sup>) 0,15 ha, nyanl. <sup>7</sup>) 95 Td. L., bortf. i Parceller. <sup>8</sup>) 1 km t. Kirke, St. i B., 14 km t. Tønder. <sup>10</sup>) 7,5. <sup>11</sup>) Gode, Landforh., mellemstore Stationsby med ca. Halvd. af Bef., ret store Bondegd., begynd. Udstykning. Ingen Velstand. Pgd. centralt beligg.

Sp. 2. Kl. J. F. Holdt, f. 95, u. 25.

**Bylderup** pr. Bylderup-Bov (Slogs Herr.). 917 M.

4348 ha. <sup>2</sup>) ? Alt., 250 Sd., O. <sup>3</sup>) 1 Fh. (Slogsherredhus), 33 % Tyske, 1 tysk Gudstj. hv. Md., 2 Kredse f. Teltmiss., Bibell. og Ungdm. i Pgd., enk. Lt. Mf., Bapt., Pinsebev. <sup>4</sup>) 4 u. P., 1 Soc., 1 I. M. (4 Danske, 2 Tyske). <sup>5</sup>) God, 1876, Skifer, 12 V., Pumpe, el. L., Badev., Tlf. B. 3. <sup>6</sup>) 0,9 ha, sm., beligg. v. Slogsaa. <sup>7</sup>) 89 ha, heraf en Del Plantage, udl. i Parc. <sup>8</sup>) 0,7 km t. Kirken, 1,5 km t. St., 16,5 km t. Tønder. <sup>10</sup>) 11. <sup>11</sup>) Mh. i Sotterup, Sp. præd. 1 G. mdl. i Hedsmark i en Udk. af Sognet.

Sp. 2. (1.) Kl. J. C. Knudsen, f. 74, u. 21.

**Døstrup** (Lø Herr.). 1017 M. 4037 ha.

<sup>2</sup>) 600 Alt., 350 Sd., O. <sup>3</sup>) Ca. 80 voksne i Kirke, helt gode Forh., godt bes. Sdsk. i D., I. M. Kreds (Gmd. O. Olesen, D.), DMS, Sdsk., 1 Fh., K. S. (42, H. M. Jepsen, D.), KFUK (20), gr. Ungdf., Hørelyst. <sup>4</sup>) 3 I. M., 1 Gr., 3 u. P. <sup>5</sup>) God, 1867, Rør, 7 V., Veranda, daarl. Pumpe, el. L., Tlf. D. 6. <sup>6</sup>) 1 Td. L., parklign., kun lidt Frugt. <sup>7</sup>) 61 ha, det meste t. 38. <sup>8</sup>) 6 Min. t. St., 21 km t. Tønder. <sup>10</sup>) 7,4. <sup>11</sup>) Gode.

Sp. 2. Kl. H. P. Wind (I), f. 84, u. 17.



**Emmerlev** (og indt. vid.) -**Hjørpsted** pr. Højer (Højer Herr.). 959 + 218 M. 3339 + 1114 ha.

<sup>2)</sup> 220 + 225 Alt., 325 + 150 Sd., O. i E. <sup>3)</sup> 6 og 20 %, enk. Gr. og I. M., lidt Lt. Mf. m. Mh., Flert. u. P., Miss.kredse f. DMS, Teltm., Brødrem., uorg. Ungdarb., 2 Fh., enk. Pinsebev. og Advent. <sup>4)</sup> Overv. u. P. <sup>5)</sup> Udm., 1896, Skifer, 12 V., Pumpe, el. L., Tlf. Højer 33. Ligger i Sdr. Sejerslev. <sup>6)</sup> 1¼ Td. L., god, udm. Læ. <sup>7)</sup> 50 ha, t. 33. <sup>8)</sup> 0,8 km t. E., 6 km t. H., 4 km t. St., Bilforb. 3,6 km t. Højer, 17 km t. Tønder. <sup>9)</sup> 6,8. <sup>10)</sup> Hg. Søndergaard og Kogsbøl Ladegd., begge tyske. 11 % Tyske i 1926. (H. er anerkendt som selvst. Pastorat m. egen Præstelønningskasse. Pgd. ganske god, fra 1843, Straa, 8 V., 0,25 ha Have, 65 ha, bortf.)

Sp. 2. Kl. E. Skovgaard-Petersen, f. 01, u. 27.

**Hostrup** pr. Jejsing (Slogs Herr.). 1028 M. 3823 ha.

<sup>2)</sup> 359 Alt., 250 Sd., O. <sup>3)</sup> Noget vanskelige, tysk-dansk, det aand. Liv pr. af I. M., 2 tyske Skoler, 15 tyske Højmesser aarl., 1 Fh. <sup>4)</sup> 4 Danske, 3 Tyske (2 I. M., 1 Gr., 4 u. P.). <sup>5)</sup> Ret god, 1734, Rør, 11 V., el. L., Pumpe, Centralv., Tlf. Jejsing 12. <sup>6)</sup> 0,73 ha, ret god. <sup>7)</sup> 82,7 ha, bortf. <sup>8)</sup> 0,4 km t. Kirke, 0,8 km t. St., 8 km t. Tønder. <sup>9)</sup> Stærkt stigende. <sup>10)</sup> En Del Soc. 114 tyske St. 1926. Hg. Solvig og St. Tønde.

Sp. 2. Kl. J. Hansen (I), f. 76, u. 11.

**Højt** pr. Øster Højt (Slogs Herr.). 975 M. 5113 ha.

<sup>2)</sup> 280 Sd., O. <sup>3)</sup> 10—15 %, rolige, 1 Fh., selsk. Ungdf., 15 tyske Gudstj. aarl. <sup>4)</sup> 4 Danske, 2 Tyske (1 I. M., 1 Soc., 4 u. P.). <sup>5)</sup> Udm., 1900, Skifer, 11 V., el. Pumpe, el. L., Centralv., store V., højt t. Loft, Tlf. Ø. Højt 20. <sup>6)</sup> 3 Td. L., parkagt, gl., mange store Træer. <sup>7)</sup> 135 Td. L. i Parceller. <sup>8)</sup> 5 km t. St., 14 km t. Tønder, Rutebil. <sup>9)</sup> 12. <sup>10)</sup> Mange Husmænd. Nogen dansk-tysk Brydn.

Sp. 2. Kl. H. P. Schüle in, f. 83, u. 21.

**Mjolden** og indt. vid. **Randerup** pr. Døstrup, Tørninglen (Lø Herr.). 347 + 196 M. 1732 + 1031 ha.

<sup>2)</sup> 156 + 116 Alt., 220 + 110 Sd., O. i M. <sup>3)</sup> 13 %. En mindre, trofast kirkesøg. Kreds i M. og R. Velv. Bef., 2 Kvindekr. f. Santalm., Ungdomsm., i R. nogen Splittelse, Mh. Brorsonsminde i R. (Gmd. I. Andresen og Gmd. C. Carlsen, R. pr. Ballum), enk. I. M. og Lt. Mf., kirk. Ungdf., 2 Foredragsf. <sup>4)</sup> 1 Gr., 2 I. M., 9 n. C. <sup>5)</sup> Udm., sm. vestslesv. Stil, 1830, Rør, 5 V., 4 K., Pumpe, el. L., Tlf. Døstrup 57v. <sup>6)</sup> 0,5 ha, frugt. Klægjerd. <sup>7)</sup> 35 ha, i Parc., t. 32. <sup>8)</sup> 5 km t. R., 4,5 km t. St., 25 km t. Tønder. <sup>9)</sup> 6. <sup>10)</sup> Jævne. Udpr. Danske. R. er anerk. som selvst. Past. m. egen Præstelønningskasse.

Sp. 2. Kl. H. J. Helms, f. 89, u. 21.

**Møgelønder** (Lø Herr.). 1277 M. (721 i M. By.) 3476 ha.

<sup>2)</sup> 395 Alt., 300 Sd., O. <sup>3)</sup> 6 %. Forh. som i et ikke retn.pr. dansk Sogn for 60 Aar siden, voksende Hørelyst, 1 Fh. <sup>4)</sup> 7 u. P. <sup>5)</sup> Udm., 1903, Tagsten, 8 V. n., 4 V. o., Pumpe inde, el. L., Tlf. M. 39. <sup>6)</sup> ½ Td. L., udm., lidt fugtig. <sup>7)</sup> 61 Td. L., t. 32. <sup>8)</sup> 1 km t. St., 5 km t. Tønder, Rutebil. <sup>9)</sup> 9. <sup>10)</sup> Grevsk. Schackenborg uden Avlsgd. Hg. Westerfeld. Mange Husmd. og Arb. Gl. dsk. Enklave.

Sp. 2. Kl. N. A. Jensen (R\*), f. 69, u. 21.

**Nørre Løgm** pr. Løgmkloster (Lø Herr.). 1383

M. 6071 ha.

<sup>2)</sup> 596 Alt., 300 Sd., O. <sup>3)</sup> 9 % (dsk. Gudstj.), 1 % (tysk do.), i 3—4 Byer meget aand. Liv (I. M. i anden Generation), andre Byer ukirk., Ungdomsm., 1 Mh. (Gmd. R. Wind, Tohede pr. L.), 15 tyske Gudstj. aarl. <sup>4)</sup> 5 I. M., 2 Gr., 1 u. P. <sup>5)</sup> Udm., solrig, 1924, Tegl, 9 V., Vd., el. L., Tlf. L. 83. <sup>6)</sup> 6000 m<sup>2</sup>, nyanl., god, lidt sur. <sup>7)</sup> 58 ha, t. 33. <sup>8)</sup> 3 km t. Løgmkloster, 20 km t. Tønder. <sup>9)</sup> 10. <sup>10)</sup> 157 tyske St. 1926. Mange Husmandsbrug, store Udstykn. („den færdigsyede Landsby“).

Sp. 2. Kl. P. Simonsen (I), f. 70, u. 13.

**Ravsted** (Slogs Herr.). 1182 M. 5086 ha.

<sup>2)</sup> 363 Alt. v. dsk., 72 v. tyske Gudstj., 250 Sd., O. <sup>3)</sup> Ikke stor Kkg. De aand. Forh. præget af nat. Modsatn., nvl. i R. By, 15 tyske Gudstj., 1 Mh. (Fogderup), det meste af det aand. Liv præget af I. M. Et Par ikke org. I. M. Kredse. Enk. Lt. Mf. og Baptister. Det alm. Omgangsprog, ogsaa bl. tysks., er Dansk. 2 Sygeplejeforen. m. dsk. og tysk Diakonisse, dsk. og tysk Skole i R., lige store. <sup>4)</sup> 5 Danske, 2 Tyske, af de Danske 2 I. M., 1 Lt. Mf., 1 Gr., 1 u. P. <sup>5)</sup> God, 1835, Skifertag m. Lynafleder, 6 til Dels store Stuer n., 5 V. o., el. L. i Stuen. I Udbygning. (Rest af gl. Prgd. m. Forbgang til Stueh.) Bryggers, Konf. stue osv. <sup>6)</sup> Stor, sm., gl. Have, grænsende op til en Aa, 3 Damme. <sup>7)</sup> 120 ha, bortf. i Parceller. <sup>8)</sup> 21 km t. Aabenraa og Tønder (Rutebil til begge Byer), 8 km t. St. <sup>9)</sup> 8,5. <sup>10)</sup> Flad, skovlæs Egn. Kirken nyligt meget sm. restaur. <sup>11)</sup> 2/3 Dansksindede.

Sp. 2. Kl. N. P. Nielsen, f. 82, u. 21.

**Daler** (Højer Herr.). 597 M. 2256 ha.

<sup>2)</sup> 171 Alt., 250 Sd., O. <sup>3)</sup> 7 %. Rolige, velv. Bef., god Tilsl. t. Ungdm., Bibell., enk. Gr., enk. I. M. og Lt. Mf., gr. Ungdf. <sup>4)</sup> 6 u. P. <sup>5)</sup> Udm., 1857, Tagsten, 9 V., Pumpe, el. L., Tlf. D. 17. <sup>6)</sup> 1¼ Td. L., sm. <sup>7)</sup> 47 Td. L., bortf. i Parc. <sup>8)</sup> 1,5 km t. St., 4 km t. Højer, 9 km t. Tønder. <sup>9)</sup> 14,2. <sup>10)</sup> Gode. 10 tyske St. i 1929.

Sp. 3. Kl. G. N. Rühmann (I), f. 88, u. 14.

**Ubjerg** pr. Tønder (Lø Herr.). 453 M. 1482 ha.

<sup>2)</sup> 42 Alt., 120 Sd., O. <sup>3)</sup> 3 % i d. danske, 5 % i d. tyske Mgh. Ringe Kkg. (daarlige Veje), Grænsesogn, godt bes. Bibelt. og Ungdm., en Del af de dsk. Embedsm. (Grænse-, Told- og Jernbanebetj.) søger t. Tønder, 2 dsk. Gudstj. om Md., 5/8 af Bef. tysk. <sup>4)</sup> 4 Tyske, 2 Danske (u. P. <sup>5)</sup> God, hygg., 1675, Straa, 8 V., Brønde, el. L., Tlf. T. 415y. <sup>6)</sup> 0,3 ha, dejligt beligt., Sandjord. <sup>7)</sup> 23,7 ha, udl. pr. Aar. <sup>8)</sup> 5,4 km t. Tønder. <sup>9)</sup> 10. <sup>10)</sup> Jævne.

Sp. 3. Kl. P. N. Jacobsen (I), f. 73, u. 21.

**Visby** (Lø Herr.). 722 M. 2250 ha.

<sup>2)</sup> 170 Alt., 200 Sd., O. <sup>3)</sup> 8—10 %. Kvindekr. f. DMS, Ungdomsm. i Pgd., Ungd.- og Foredragsforen. (200). <sup>4)</sup> 4 u. P., 2 Soc. <sup>5)</sup> God, 1690, rest. 1923, Straa, 9 V. n., 1 K. o., Vd., el. L., Centralv., 6 V. mod Syd, Tlf. V. 6. <sup>6)</sup> 0,8 ha, sm. <sup>7)</sup> 48 ha, t. 35. <sup>8)</sup> 1,5 km t. St., 14 km t. Tønder. <sup>9)</sup> 7,5. <sup>10)</sup> Mange Smaabrug. Hg. Visby Hedegd. og Trøjborg. Gl. dsk. Enklave.

Sp. 3. Kl. J. M. Hansen, f. 88, u. 22.

**Røms** (Lø Herr.). 671 M. 9974 ha.

<sup>2)</sup> 212 Alt., 450 Sd., O. <sup>3)</sup> 8 %. Ret gode Forh., Hørelyst, 1 Fh., I. M. Smf., Ungd. arb., en Del aand. Int. <sup>4)</sup> 6 u. P. <sup>5)</sup> God, hygg., 1832, Straa, 10 V., Pumpe, Tlf. 16y. <sup>6)</sup> 0,35 ha. <sup>7)</sup> 35 ha, bortf. <sup>8)</sup> 2 km t. Havn, hvorfra Forb. m. Ballum. <sup>9)</sup> 7,5. <sup>10)</sup> Smaa Kaar.

Sp. 3. Kl. R. Jørgensen (II), f. 82, u. 22.

## Haderslev Stift.

**Biskop:** Dr. theol. O. V. Ammundsen (R.\* Dbm.).

**Stiftsprovst:** C. C. Hjortkjær (R.\*), Gl. Haderslev.

Biskoppens Kontor, Stiftsøvrighedens og Stiftskassererens Kontortid: 10—12 og 2—4, Lørdag kun 10—12. Tlf. 391. Stiftskassererkontorets Tlf. 43. Postkonto 9510.

Stiftskasserer: c. jur. A. Rasmussen, f. 90, u. 23.

Stiftsfuldmægtig: Overretssagfører J. Seedorff, f. 78, u. 23.

## Haderslev Amt

### Haderslev Provsti.

Provst (1. Kl.): Stiftsprovst C. C. Hjortkjær (R.\*), Gl. Haderslev.

Provstiuvalg: Rentier H. Krog, Christiansfeld, og Sognefoged P. Fuglsang, Maugstrup.

#### Haderslev. Vor Frue Sogn. 10997 M.

<sup>2)</sup> 1480 Alt., 1100 Sd., O. <sup>3)</sup> 10 %. Gode og rolige Forh. (naar undtages de ved nat. Mødsætn. skabte Vsklh.), I. M. Kreds (Rentier H. Ravn, Erlevvej), D. d. U., Mødesal i Missionshotellet „Hebron“, Y. M. Kredse, Bladudd., Mgh. pleje, KFUM (Sokr. c. th. K. Larsen) og K. <sup>4)</sup> 8 danskborg., 3 Soc., 4 Tyske. <sup>5)</sup> 1902, Skifer, 11 V., Vd., el. L., Tlf. 713, sm. Uds. over „Dammen“. <sup>6)</sup> 600 m<sup>2</sup>. <sup>10)</sup> 7,5. <sup>11)</sup> Ret gode soc. Forh.

Sp., den danske Menighed, 1: Kl. C. P. Pedersen, f. 86, u. 27.

Andenpr. 2. Kl. og Pr. v. **Hospitalskirken** (ca. 1000 Alt., 250 Sd., O., ca. 5000 M. i Distriktet, I. M. Smf. (Andenpr.), Konf. salen bruges som Mgh. sal. God Bol., 1914, 13 store V., Vd., el. L., 2000 m<sup>2</sup> Have, Tlf. 270): N. A. Brøndberg, f. 93, u. 28. Kordegn (4200 Kr.): J. Mattson, f. 03, a. 27. Organist (2. Kl.): O. V. Hansen, f. 90, a. 20.

Sp., **Den tyske Mgh.**, 1. Kl. (Bol. fra 1752, Tegl, 12 V., Vd., el. L., 0,1 Td. L. Have, 150 Kr., 600 Kr.): Provst C. J. Petersen (I), f. 61, u. 21.

**Gammel Haderslev** pr. Haderslev. 4031 M. 1954 ha.

<sup>2)</sup> 910 Alt., 400 Sd., O. <sup>3)</sup> 6 %. Alm. Byforh., kun faa partipr., Mgh. sal, bygget 1925, gode Forh., D. d. U. <sup>4)</sup> 2 I. M., 2 Gr., 2 C., 2 Soc., 1 Tysk. <sup>5)</sup> God, 1835, rest. 1910, Skifer, 2 Etager mod Syd, 1 mod Nord, 15 V., Vd., el. L., Centralv., Tlf. Had. 445. <sup>6)</sup> 1½ Td. L., sm., Uds. over Haderslev Dam. <sup>7)</sup> 52 ha, i Parc. <sup>8)</sup> I Haderslev By, lige v. H. St., Amtssygehus. <sup>10)</sup> 10,5. <sup>11)</sup> 800 af Beh. bor i Landsognet, de øvr. i Byen. Ca. ¼ af Beh. er Tyskere og betj. af Pastor emer. J. Andersen, H., som har 1 Førsttj. og 1 Sidsttj. i Gl. H. hv. Md. Naturskønt.

Sp. 1. Kl. Stiftsprovst C. C. Hjortkjær (R.\*), f. 69, u. 23.

Kordegn: I. Clausen.

Organist (5. Kl.): P. Marcussen, f. 98, a. 25.

**Haderslev danske Frimenighed** (st. 1894, 75 Fam., fortr. fra Haderslev, Gl. Haderslev, Øsby, Grarup, Halk, Vilstrup, Hoptrup, Aller, Tyrstrup-H., Frørup og Vojeens Sogn. Egen Kirke (Kristus K.) i H. Fmd.: Gmd. Hans Finch, Frørup, Stepping. — God, lidt uprakt. Præstebol. bag Kirken, opf. 1896, kun Prydhave): Thade H. M. Petersen, f. 66, a. 05.

**Haderslev tyske Frimenighed** (st. 1923. Til Haderslevkredsen hører: Vilstrup, Halk, Hoptrup, Oksenvad, Sommersted, Rødding, Toftlund, Voder, Arrild og Skærbæk Sogne. Sognekirkerne i Vilstrup, Halk, Oksenvad og Toftlund benyttes regelm., andre Kirker lejlighedsvis. Fmd.: Kbmd. Jac. Nissen, Tinglev. Pr. bol. er købt i H. 1925, opf. 1907, god Stand, stor Have, Tlf. H. 1072): G. Horstmann, f. 81, a. 25.

Kirkelig Haandbog 1931.

**Hoptrup** (Haderslev Herr.). 1994 M. 4781 ha.

<sup>2)</sup> 800 Alt., 450 Sd., O. <sup>3)</sup> 10 %, ikke udpr. Retningsv., det aand. Liv kirk. præget, D. d. U., I. M. Smf., I. M. Højskole (m. Sale til Miss.møder), KFUM og K., 1 Fh. <sup>4)</sup> 3 I. M., 4 C. <sup>5)</sup> God, 1786, Straa, 7 V., 3 K., Badev., W. C., Vd., Tlf. 2. <sup>6)</sup> Ca. 2 Td. L., god. <sup>7)</sup> Ca. 40 Td. L. <sup>8)</sup> 7 km t. Haderslev, Rutebil. <sup>10)</sup> 5. <sup>11)</sup> Jævnt gode.

Sp. 1. Kl. J. Sørensen, f. 91, u. 27.

**Tyrstrup-Hjerndrup** pr. Christiansfeld (Sdr. Tyrstrup Herr.). 1805 (+ 695 i Christiansfeld) + 418 M. 3793 + 1323 ha.

<sup>2)</sup> 1125 + 158 Alt., 800 + 150 Sd., O. <sup>3)</sup> Ca. 10 %. Jævnt gode, intet særligt, I. M. (ikke organ.) benytter Lokaler i Brødremghs Hotel, ca. 140 t. Brødremgh., Y. M. Kreds, Foredragsf., Ungdf. (selsk.), 2 Fam. t. Frimgh. <sup>4)</sup> 3 Soc., 5 p. Fællesliste, 6 u. P. <sup>5)</sup> God, 1898, Skifer, 12 V. og K., Pumpe i K., el. L., W. C., Tlf. Christiansfeld 121 (Statstlf.). <sup>6)</sup> Ca. 2 Td. L., gl., god. <sup>7)</sup> Ca. 55 Td. L. i Parc. <sup>8)</sup> 1 km t. T., 6 km t. H., Realsk. i Chr., 13 km t. Haderslev (Latinsk). <sup>10)</sup> 8. <sup>11)</sup> 2 Hg., 4 Domænegd. (skal udstykes).

Sp. 1. Kl. C. J. Boeskov, f. 73, u. 24.

**Øsby-(Aarø)** (Haderslev Herr.). 1804 M. 4359 ha.

<sup>2)</sup> 900 Alt., 500 Sd., O. <sup>3)</sup> 10 %. Rolig, fordragelig Bef., vely. overf. Kirken, I. M. Kreds (30, Miss., Gmd. Mart. Nissen, Stevelt, Ø.), DMS, KFUM og K., D. d. U. (150). <sup>4)</sup> 5 højk., 2 I. M. <sup>5)</sup> Sjældnen sm. og stilfuld, fredet i 1. Kl., 1760, Tegl, 16 V., Vd., W. C., Badev., el. L., Tlf. Ø. 6. <sup>6)</sup> 2½ Td. L., udm. og meget sm., 3 Td. L. Skov. <sup>7)</sup> 35 Td. L., Selvdr., 11 Td. L., bortf. t. 31. <sup>8)</sup> 0,2 km t. Kirken, Gudstj. i Aarø Kapel 2 Gg. mdl., 6 km dertil, 10 km t. Haderslev, St. i Ø. <sup>10)</sup> 7. <sup>11)</sup> Overv. store Bondegaarde, Fiskere paa Aarø. Meget naturskønt v. Had. Fjord. 1 % Tyske.

Sp. 1. Kl. F. J. Smith, f. 77, u. 21.

**Fjelstrup** (Sdr. Tyrstrup Herr.). 1130 M. 3467 ha.

<sup>2)</sup> 900 Alt., 450 Sd., O. <sup>3)</sup> 15 %. 1 Fh. (Anslæt), mange kirk., en Del Gr., nogen I. M., taknemlige Forh. uden stærke Brydn. <sup>4)</sup> 4 Gr., 1 I. M., 2 u. P. <sup>5)</sup> God, ca. 1840, Tegtag, 13 V., Pumpe i Br., el. L., Tlf. F. 63. <sup>6)</sup> 1 Td. L., god. <sup>7)</sup> 44 ha, i Parc. <sup>8)</sup> St. i F., 11 km t. Haderslev. <sup>9)</sup> 200 Kr., 400 Kr. <sup>10)</sup> 9. <sup>11)</sup> Keldet Domænegård, flere store Gaarde. Naturskønt, Skov, Bakker langs Lillebælt. Nogen Brydn. ml. Soc. og Gmd. Mange Husmd.

Sp. 2. Kl. A. W. Quistgaard, f. 81, u. 27.

**Hammelev** (Gram Herr.). 1235 M. 3503 ha.

<sup>2)</sup> 400 Alt., 250 Sd., O. <sup>3)</sup> 10 %, 1 Fh., D. d. U., rolige, gode Forh., enk. I. M. <sup>4)</sup> 6 n. C., 1 n. I. M. <sup>5)</sup> God, 1900, Tegl, 8 V. n., 3 V. o., Vd., el. L., Tlf. H. 12. <sup>6)</sup> 0,3 ha, 9 ha Skov. <sup>7)</sup> 32 ha, t. 36. <sup>8)</sup> 0,8 km t. St., 2 km t. Haderslev. <sup>10)</sup> 7. <sup>11)</sup> Hg. Tørninggd.

Sp. 2. Kl. H. S. J. Hamlev, f. 74, u. 22.

**Jels** (Gram Herr.). 1733 M. 4032 ha.

<sup>2)</sup> 650 Alt., 550 Sd., O. <sup>3)</sup> 8—10 % v. dsk., 1 % v. tyske Gudstj., nat. rolige, gode Forh., 15 tyske Gudstj. aarl., prv. Ms.sal, I. M. Smf. (Degn J. Hansen, J.), KFUM og K, Sdsk., Blaa Kors, DMS, gr. Ungdf., Landbohjem. <sup>4)</sup> 3 I. M., 2 Gr., 2 u. P. <sup>5)</sup> Udm., 1905, Tegl, 5 V. n., 4 V. o., Vd., el. L., Badev., rumm. Kld., Tlf. J. 26, lille Udhus. <sup>6)</sup> ½ ha, sandm. <sup>7)</sup> Ingen. <sup>8)</sup> St. i J., 25 km t. Haderslev, Rutebil. <sup>10)</sup> 8. <sup>11)</sup> Domæneg. St. Barsbøl og Haraldsholm er udst. Sm. Egn m. Skove og 3 Søer. Det sm. Jels Voldsted ejes af Indre Miss., store Møder her. 600 M. i J. By.

Sp. 2. Kl. K. Larsen, f. 92, u. 24.

**Moltrup-Bjæring** pr. Haderslev (Hadersl. Herr.). 438 + 399 M. 2015 + 1404 ha.

<sup>2)</sup> 270 + 160 Alt., 220 + 160 Sd., O. <sup>3)</sup> 12—15 og 10 %. Mgh.smf. (25), KFUM (20). <sup>4)</sup> 3 I. M., 9 u. P. <sup>5)</sup> Udm., 1871, Sten, 12 V., Pumpe i K., el. L., Tlf. Haderslev 574x. <sup>6)</sup> 1 Td. L., samt 90 Td. L. Skov. <sup>7)</sup> 110 Td. L., bortf. <sup>8)</sup> 3,9 km t. B., St. i M., 5 km t. Haderslev, Rutebil. <sup>10)</sup> 4,5. <sup>11)</sup> Gode.

Sp. 2. Kl. P. M. S. Barfod, f. 83, u. 21.

**Skodborg** (Frøs Herr.). 1557 M. 3700 ha.

<sup>2)</sup> 600 Alt., 550 Sd., anselig velh. Kirke, O. <sup>3)</sup> 8 %. Mindre I. M. Kreds, enk. t. Frimgh., Flert. n. C., K. S. (70, Gmd. Bjerregaard, S.), smaa KFUM og K, D. d. U. (200). <sup>4)</sup> 2 I. M., 5 n. Gr. <sup>5)</sup> 1852, Tegl, 5 V., 6 K., el. Pumpe, W. C., el. L., Tlf. 14. Dyr at bebo. <sup>6)</sup> 1½ ha, sm. <sup>7)</sup> 83 ha, t. 35. <sup>8)</sup> St. i S., 30 km t. Haderslev. <sup>10)</sup> 7. <sup>11)</sup> En større Stationsby, 565 M.

Sp. 2. Kl. F. M. H. Grell, f. 78, u. 28.

**Sommersted-(Farris Kapel)** (Gram Herr.). 1482 M. 3211 ha.

<sup>2)</sup> 524 Alt., 300 Sd., O. <sup>3)</sup> 2—7 %. Ret stærkt Skel ml. Retn., Mgh.smf. (80, Lærer Iversen, S.), KFUM (25) og K (35), 1 Fh. <sup>4)</sup> 3 I. M., 4 u. P. <sup>5)</sup> God, 1858, Sten, 12 V., Pumpe i G., el. L. <sup>6)</sup> 1½ Td. L., sm., mange gl. Frugtr. <sup>7)</sup> 220 Td. L., i Parc. <sup>8)</sup> 10 km t. F., hvor der præd. 1 Gg. mdl. i Over Lerte Kapel. Sp. i Jels præd. der ogsaa 1 Gg. mdl., 1 km t. St., 12 km t. Haderslev. <sup>10)</sup> 7,5. <sup>11)</sup> Hg. Refsgd. 9 tyske Gudstj. 537 M. i S. By.

Sp. 2. Kl. A. Mortensen, f. 69, u. 23.

**Starup-Grarup** (Haderslev Herr.). 745 + 382 M. 1984 + 856 ha.

<sup>2)</sup> 185 + 65 Alt., 250 + 200 Sd., O. <sup>3)</sup> 10—15 %, maaske bedst i G. Gl.dags, liden aand. Bev. 6 tyske Gudstj. aarlig. I. M. Smf. (Kolportør Espensen), D. d. U. (60). <sup>4)</sup> 1 I. M., 11 C. ell. Gr. <sup>5)</sup> 1754, Rør, 9 V. og K., Artes. Brønd, el. L., sm., men uprakt. og lavt beligg. v. H. Fjord, daarlige Kakelovne, Tlf. Haderslev 599y. Rest. 1900. <sup>6)</sup> 1 Td. L., lav, sumpet, Sandm. <sup>7)</sup> 104 ha, bortf. <sup>8)</sup> 5 km t. G., 4 km t. Haderslev (Latinsk.). <sup>10)</sup> 7,5. <sup>11)</sup> 40 tyske Fam., flere Arb. En Del større Gaarde.

Sp. 2. Kl. J. A. M. H. J. Vindel, f. 86, u. 29.

**Stepping-Frørup** (Sdr. Tyrstrup Herr.). 926 + 449 M. 3288 + 1504 ha.

<sup>2)</sup> 307 + 92 Alt., 325 + 200 Sd., O. <sup>3)</sup> 7—8 og 6—7 %. En Del gl. Kirkelighed, enk. I. M. i F., enk. tilflytt. Gr., 2 Børnegudstj. (50), Ungdm., Y. M. Kredse, Bibell., D. d. U. <sup>4)</sup> 2 I. M., 10 u. P. <sup>5)</sup> God, 1852, Tegl, 8 V. n., 3 V. o., Pumpe i Br., el. L., Tlf. S. 17. <sup>6)</sup> 1½ Td. L., deraf ½ Td. L. Lund, god, sm., 20 Td. L. Skov. <sup>7)</sup> 108 Td. L., t. 32. <sup>8)</sup> 4 km t. F., 5 km t. St., 16 km t. Haderslev, 20 km

t. Kolding, Rutebiler. <sup>10)</sup> 7,5. <sup>11)</sup> En Del større Gaarde, en Del Husmd. Kun 4—5 tyske Fam.

Sp. 2. Kl. C. L. Jeppesen, f. 76, u. 25.

**Vedsted** pr. Over Jersdal (Gram Herr.). 1927 M. 5978 ha.

<sup>2)</sup> 350 Sd., O. <sup>3)</sup> Mgh.livet i Vækst, rolige Forh., baade kirk. og nat., 1 Fh., I. M. Kreds, smaa KFUM og K, K. S. (90, Sp.), D. d. U. (260). <sup>4)</sup> 2 I. M., 5 n. Gr. <sup>5)</sup> God, 1856, Skifer, 8 V. n., 3 V. o., Vd., el. L., Centralv., Tlf. Ustrup 20. <sup>6)</sup> 2 Td. L., god. <sup>7)</sup> 54 ha, t. 37. <sup>8)</sup> 5 Min. t. Kirke og St., 12 km t. Haderslev. <sup>10)</sup> 8. <sup>11)</sup> Jævnt gode.

Sp. 2. Kl. N. P. Nielsen, f. 85, u. 21.

**Vilstrup** pr. Sdr. Vilstrup (Haderslev Herr.). 1264 M. 2657 ha.

<sup>2)</sup> 310 Alt., 380 Sd., O. <sup>3)</sup> 7 %, mindre I. M. Kreds, fra gl. Tid nat. Modsæt., 80 t. tysk Frimgh., D. d. U. <sup>4)</sup> 2 I. M., 4 Gr., 1 C. <sup>5)</sup> 1860, Straa, 12 V., Pumpe, el. L., Tlf. Sdr. Vilstrup 45. God, lidt fugtig Bol. <sup>6)</sup> 1 ha, god, ikke god Frugtplantage. <sup>7)</sup> 33 ha, t. 36. <sup>8)</sup> 1,5 km t. Kirken, St. v. Pgd., 8 km t. Haderslev. <sup>10)</sup> 8.

Sp. 2. Kl. K. M. Hørløck, f. 67, u. 22.

**Vojens-Jægerup** (Gram Herr.). 1152 (1036 i V. By) + 392 M. 1116 + 1654 ha.

<sup>2)</sup> 75 + 70 Alt., 250 + 180 Sd., H. O. <sup>3)</sup> 3 og 7 %, meget ringe Liv, Velv., 1 Fh., Santalkr., K. S. (30, Førstelærer Jensen, V.), D. d. U. (J., 65). <sup>4)</sup> 2 I. M., 3 Soc., 8 u. P. <sup>5)</sup> Kold, fugtig, 1922, Tegl, 6 V., 3 K., W. C., Badev., el. L., Vd. <sup>6)</sup> 0,5 ha, Grus <sup>8)</sup> 0,5 km t. V., 5,5 km t. J., St. i V., 12 km t. Haderslev. <sup>10)</sup> 9. <sup>11)</sup> Hg. Vojensgd., nogen soc. Spænding. Ingen tyske Gudstj. Tysk Privatsk. i J.

Sp. 2. Kl. T. C. P. J. Aaholm, f. 89, u. 23.

**Vonsbæk** (Haderslev Herr.). 632 M. 1733 ha.

<sup>2)</sup> 250 Alt., 150 Sd., O. <sup>3)</sup> 7 %, jævnt gode, kun Dsk., ingen tyske Gudstj., I. M. Smf. (50), 1 Fh., KFUM og K, D. d. U. <sup>4)</sup> 3 C., 2 I. M., 1 Gr. <sup>5)</sup> Udm., 1922, Tagsten, 11 V., Vd., el. L., Tlf. 13. <sup>6)</sup> 2 Td. L., sm., 21 ha Skov. <sup>7)</sup> 54 ha, i Parc. <sup>8)</sup> 2,5 km t. St., 10 km t. Haderslev. <sup>10)</sup> 7. <sup>11)</sup> Gode.

Sp. 3. Kl. P. I. Møller (I), f. 71, u. 17.

**Aastrup** pr. Haderslev (Haderslev Herr.). 668 M. 1377 ha.

<sup>2)</sup> ? Alt., 180 Sd., O. <sup>3)</sup> 1 Fh. Intet særligt. <sup>4)</sup> U. P. <sup>5)</sup> Vel vedligeh., 1845, Rør, 10 V., Pumpe, el. L., Tlf. Haderslev 588y. <sup>6)</sup> ½ Td. L., muldet Lerjord. <sup>7)</sup> 55 Td. L., t. 34. <sup>8)</sup> 1 km t. St., 4 km t. Haderslev. <sup>10)</sup> 6. <sup>11)</sup> En Del større Gaarde.

Sp. 3. Kl. E. H. T. Hebel, f. 93, u. 25.

**Aller** pr. Christiansfeld (Sdr. Tyrstrup Herr.). 729 M. 1496 ha.

<sup>2)</sup> 417 Alt., 275 Sd., O. <sup>3)</sup> 10 %. Rolige, ikke udpr. Retn.forsk., nogle I. M., faa Gr., ingen nat. Vskl., Ungdm. i Pgd. <sup>4)</sup> 2 I. M., 2 C., 2 Gr. <sup>5)</sup> Udm., 1856, Skifer, 13 V., Pumpe i K., el. L., Tlf. Kr.feld 63. <sup>6)</sup> 1½ Td. L., udm., 19 Td. L. Skov. <sup>7)</sup> 13 ha, t. 34. <sup>8)</sup> 3,5 km t. Christiansfeld, 15 km t. Haderslev, 18 km t. Kolding. <sup>10)</sup> 8. <sup>11)</sup> Jævne, flere ret store Gaarde. Hg. Allergd., Ansetgd.

Sp. 3. Kl. J. A. Lindeburg, f. 83, u. 21.

**Halk** pr. Hejsager (Haderslev Herr.). 734 M. 3076 ha.

<sup>2)</sup> 150 Alt., 200 Sd., O. <sup>3)</sup> 8 %. Upræget, 6 tyske Gudstj. aarl., 6 Fam. t. Pinsebev. <sup>4)</sup> 2 I. M., 4 u. P. <sup>5)</sup> God, 1818, Tegl, 9 V., Pumpe i Ud., el. L., Tlf. Hejsager 33. <sup>6)</sup> 1 Td. L., god. <sup>7)</sup> 26 ha, i Parc. <sup>8)</sup> 0,3 km t. Kirken, 0,8 km t. St., 12 km t. Haderslev. <sup>10)</sup> 5. <sup>11)</sup> Flere større Gaarde. Splittede soc. Forh.

Sp. 3. Kl. A. Moos, f. 91, u. 25.

**Maugstrup** pr. Simmersted (Gram Herr.). 636 M. 2286 ha.

<sup>2)</sup> 300 Alt., 200 Sd., O. <sup>3)</sup> 10 %. Normale, I. M. Kreds, KFUM og K. <sup>4)</sup> 2 I. M., 4 u. P. <sup>5)</sup> God, 1815, Cement, 10 V., Pumpe. <sup>6)</sup> 1½ Td. L., en Del sjældne Træer og hist. Minder. <sup>7)</sup> 400 Td. L. og 16 Td. L. Skov, t. 34. <sup>8)</sup> 2 km t. St., 12 km t. Købst. <sup>10)</sup> 7,5. <sup>11)</sup> Sunde.

Sp. 3. Kl. C. J. Petersen (R.\*) (I), f. 71, u. 11.

**Oksenvad** pr. Sommersted (Gram Herr.). 796 M. 3349 ha.

<sup>2)</sup> 365 Alt., 230 Sd., O. <sup>3)</sup> 14 %. Gode, Fore-  
dragsf., I. M. Kreds, 1 Mh., Ungdf., 3 tyske Guds-  
tjenester aarl. <sup>4)</sup> 3 I. M., 3 ikke I. M. <sup>5)</sup> God,  
lidt Fugt, 1840, Tegl, 7 V., 1 K., Pumpe i Br., el.  
L., Garage, Tlf. Sommersted 86y. <sup>6)</sup> 1 Td. L., sm.  
Park ned mod Aa, mange gl. Frugtr. <sup>7)</sup> 100 ha,  
t. 32. Stor Plantage. <sup>8)</sup> 0,2 km t. Kirken, 3,5 km  
t. St., 21 km t. Haderslev, Rutebil Rødding—Had-  
<sup>10)</sup> 7,5.

Sp. 3. Kl. C. F. Vriberg, f. 97, u. 30.

## Aabenraa Amt.

### Aabenraa Provsti.

Provst: A. M. Nielsen (R.\*), Ensted.

Provstiudvalg: Gmd. Carsten Gregersen, Frøslev, og Gmd. Jep Clausen,  
Barsmark, Løjt kirkeby.

**Aabenraa** (Riis Herr.). 8817 M. 1711 ha.

<sup>2)</sup> 975 dsk. + 321 tyske Alt., 500 Sd., O. <sup>3)</sup> 1 Mh., I. M. Smf. (Lærer Nissen), KFUM og K, Folkehjem. En Del n. gr. Mgh.liv samlet om Sct. Jørgens Kirke, der betjenes af Andenpræsten, se nedenfor. <sup>4)</sup> 7 Danske (3 C., 2 I. M., 2 Gr.), 5 Tyske, 2 Soc. <sup>5)</sup> God, 1890, Skifer, 8 V., Vd., Gas, el. L., Tlf. 151. <sup>6)</sup> Lille, god. <sup>8)</sup> Latinsk i Aa. <sup>10)</sup> 8,5.

Sp., den dsk. Mgh., 1. Kl. E. N. J. Juhler (I), f. 85, u. 21.

Andenpræst, 1. Kl. (den tidl. Frimgh. er opløst, men dens Kirke, Sct. Jørgens K., i privat Eje, er overladt til Sognebrug; 400 Alt. i denne Kirke. Skønt 2 Kirker hverken Sogne- eller Distriktsdeling, de 3 Præster fuldt sideordnet. Andenpræd. særlig i Sct. Jørgens K., men ogsaa af og til i Sct. Nicolai K. En god Pr.bol. bygget 1923, 11 V., Vd., Centralv., lille Have, Tlf. 502; intet org. Mgh.arb.; Santalkr.): C. J. Ludvigsen, f. 78, u. 22.

Sp. den tyske Menighed, 1. Kl. (ca. 3000 M., 300 Alt., udm. Bol., fra 1909, 16 V., Vd., Gas, el. L., Tlf. 219, 1300 m<sup>2</sup> Have, 21 ha Jord, bortf.): Provst H. P. M. Både (I), f. 71, u. 09.

Kordeg. (3. Kl.): S. Madsen, f. 90, a. 23.

Organist (7. Kl.): Fru G. Lauritsen, f. 99, a. 26.

**Aabenraa tyske Frimenighed** (st. 1923, fortr. i Løjt, Ø. Løgum, Hjordkær, Ensted, Holbøl, Sognekirkerne i Løjt, Ø. Løgum, Hjordkær og Holbøl benyttes. Fmd. Kbmd. Jac. Nissen, Tinglev. Pr.bol. Mühlentfurt 11, Aabenraa, Tlf. Aa. 189): F. H. Gottfriedsen, f. 95, a. 23.

**Bov** pr. Nr. Smedeby (Vis Herr.). 4131 M. (heraf 1161 i Padborg, 615 i Kollund). 9717 ha.

<sup>2)</sup> ? Alt., 350 Sd., O. <sup>3)</sup> 2—9 %. Rølige, ikke daarlige kirk. Forh., ikke uden Vsklh. (Grænsen!), nat. Brydn., 1 Fh. (Kollund). Der holdes Gudstj. i Kirken og 6 andre Steder i Sognet. Besøget i Kirken ikke godt p. Gr. a. Afstandene, ude i Byerne er det godt. Tysk Frimgh. (206 M.), I. M. Smf. (25, Miss. Boisen, enk. Pinsemiss., Ungdf. <sup>4)</sup> 1 I. M., 1 Gr., 1 Tysk, 4 Soc., 4 u. P. <sup>5)</sup> God, fredet, 1766, Rør, 6 V. n., 5 V. o., Vd., el. L., Tlf. Padborg 13. <sup>6)</sup> 1 Td. L., god. <sup>7)</sup> 54 ha, t. 31. <sup>8)</sup> 3 km t. Padborg, stærkt voksende Stationsby, 0,7 km t. Nr. Smedeby, 8 km t. Flensborg, 25 km t. Aabenraa. <sup>10)</sup> 7. <sup>11)</sup> Jævnt gode.

Sp. 1. Kl. L. M. Lauritzen (I), f. 78, u. 29.

Rkp. 2. Kl. (god Bol., 1925, Skifer, 9 V., Vd., el. L., Centralv., 1000 m<sup>2</sup> nyanl. Have, 300 Kr., 400 Kr.): J. Carøe, f. 81, u. 29.

**Felsted** (Lundtofte Herr.). 2314 M. 4611 ha.

<sup>2)</sup> ? Alt., 500 Sd., O. <sup>3)</sup> Lidet aand. Liv, rolige Forh., saa at sige ingen Tyske, enk. I. M. og Gr., 3 Ungdf. <sup>4)</sup> 8 u. P. <sup>5)</sup> Sm., god, 1787, Straa, 13 V., Badev., W. C., el. L., Tlf. F. 57. <sup>6)</sup> 1½ ha, god, sm. <sup>7)</sup> 22 ha, i Parc. <sup>8)</sup> 5 Min. t. Kirke, 11 km t. Aabenraa, Rutebil. <sup>10)</sup> 8. <sup>11)</sup> Hg. Kiding, Grøngrøft, Skovbølgd., udst.

Sp. 1. Kl. M. P. Mikkelsen, f. 76, u. 25.

**Graasten-Adsbøl** (Lundtofte Herr.). 2035 (ca. 1900 i G. By) + 521 M. 646 + 864 ha.

<sup>2)</sup> 640 + 117 Alt., 300 + 180 Sd., O. <sup>3)</sup> 5 %, ikke meget aand. Liv, gennemg. kirk. præg. Bef., Vaartegn flere St., stor Offervilje, velv. Bef., lille I. M. Smf. (Indremiss. F. Pallesen, G.), KFUM og K, Sdsk, Bibelkr., LYM, DMS, 1 Mh. (G.), godt bes. Møder i Privathjem paa Landet, Ungdf. <sup>4)</sup> 2 I. M., 5 Soc., 7 u. P. <sup>5)</sup> Udm., tør, 1911, Tegl, 4 V. n., 5 V. o., Badev., W. C., Centralv., Vd., el. L., Tlf. G. 127. <sup>6)</sup> ⅔ Td. L. <sup>7)</sup> 30 Td. L., i Parc. <sup>8)</sup> 2 km t. A., 15 km t. Sønderborg, Realsk., Dommerkont., Graasten Hg., Landbrugssk. (Vinterhalvaaret) i G. <sup>10)</sup> 8. <sup>11)</sup> Hg. Bøgeskov. Naturskønt, skovrigt v. Nybøl Nor.

Sp. 1. Kl. L. A. Troensegaard-Hansen, (R.\*), f. 71, u. 21.

**Graasten tyske Frimenighed** (fortr. Tilsl. fra Graasten, Broager, Kværs og Augustenborg Sogne, hvis Kirker benyttes. Fmd.: Kbmd. Nissen, Tinglev. Præstebol. ventes opf. i G., Tlf. G. 23): W. Wassner, f. 00, a. 27.

**Løjt** pr. Løjt kirkeby (Riis Herr.). 2420 M. (614 i L. By). 5571 ha.

<sup>2)</sup> 400 Alt., 750 Sd., O. <sup>3)</sup> 5—8 %, 1 Mh. (L.: Smedem. Frands Sindet, L.), friv. Smsl. af kr. unge Piger, Gymnastik- og Foredragsf. Ca. 1/6 af Bef. Tyske, tysk Gudstj. v. tysk Frimghpr. og tysk Friskole. <sup>4)</sup> 3 I. M., 1 n. I. M., 4 u. P. <sup>5)</sup> God, 1868, Skifer, 7 V., Badev. n., 7 V. og K. o., Pumper, el. L., nogen Fugt, Tlf. Løjt kirkeby 3. <sup>6)</sup> 0,5 ha. <sup>7)</sup> 16 ha, bortf. i Parc. <sup>8)</sup> 1 km t. Kirke, Realsk. i L., 7 km t. Aabenraa, Rutebil. <sup>10)</sup> 10. <sup>11)</sup> Gudstj. 1 Gg. mdl. paa Barsø (10 km). Stor Arbejderbef. i L. Skarpe soc. Skel.

Sp. 1. Kl. F. F. V. Nørballer, f. 73, u. 21.



Andenpræst 2. Kl. (god Bol., fra 1765, Tegl, 6 V., 1 K., Vd., el. L., Tlf. L. 51, 0,7 ha Have, 12 ha Jord, til Emb. et Distr. m. 1300 M., ikke off. Distriktsdel., Andenpr. holder 15 tyske Gudstj. aarl. (daarlig bes.): H. J. H a n s e n, f. 97, u. 24.

**Riis** pr. Røde Kro (Riis Herr.). 2386 M. (1111 i Røde Kro). 4544 ha.

<sup>2)</sup> 572 Alt., 450 Sd., O. <sup>3)</sup> 6—7 %, Bef. i Alm. sognetro, 2 I. M. Kredse, en Del tysksindede, 12 tyske Gudstj. aarligt, D. d. U., Tysk Jugendverein, ikke faa Sekter, særlig Bapt. i Røde Kro. <sup>4)</sup> 2 I. M., 2 Tyske, 2 Soc., 2 u. P. <sup>5)</sup> God, dog daarlige Gulve, 1898, Skifer, 8 V. n., 5 V. o., Vd., el. L., Tlf. Røde Kro 39. <sup>6)</sup> Ca. 2 Td. L., parklign. <sup>7)</sup> Ca. 110 Td. L., t. 33, ca. 50 Td. L. Skov. <sup>8)</sup>  $\frac{1}{2}$  km t. Kirke,  $\frac{1}{2}$  km t. St., 8 km t. Aabenraa (Stats-skole). <sup>10)</sup> 10,5. <sup>11)</sup> Alm. Landbef., mange Jernbanefolk og Arb. m. m. i Røde Kro. KFUM.s Kredssek. S. O. Henriksen bor i Røde Kro.

Sp. 1. Kl. C. C. K a l l e n b a c h P e d e r s e n, f. 73, u. 21.

**Øster Løgm** pr. Hovslund (Sdr. Rangstrup Herr.). 1862 M. 7136 ha.

<sup>2)</sup> 550 Alt., 360 Sd., O. <sup>3)</sup> 5 %, I. M. Smf. (50, Gmd. Fr. Gubi, N. Hjarup pr. H.), 20 Fam. til tysk Frimenigh. (Frimghpr. Godtfriedsen, Aabenraa), 1 Fh. <sup>4)</sup> 2 n. C., 4 n. G., 1 I. M. <sup>5)</sup> God, gl., hygg., Straa, 16 Rum, Pumpe i G., el. L., Tlf. Hovslund 40, Lun. <sup>6)</sup> 0,6 ha, sandet. <sup>7)</sup> 39 ha, i Parc. <sup>8)</sup> 4 km t. St., 12 km t. Aabenraa, Rutebil. <sup>10)</sup> 7,5. <sup>11)</sup> Pr. præd. 1 Gg. mdl. (friv.) i Genner, Pr. holder Møder i 5 af Sognets 7 Skoler. Genner Ungdhjem. Store Afstande, daarlige Veje.

Sp. 1. Kl. J. R a v n, f. 84, u. 29.

**Bjolderup** pr. Bolderslev (Riis Herr.). 1723 M. (624 M. i Bolderslev). 5602 ha.

<sup>2)</sup> ? Alt., 420 Sd., O. <sup>3)</sup> 12 %, gode, rolige Forh., 2 Mh., stort I. M. Smf., 1 Fh., enk. Bapt. <sup>4)</sup> 2 I. M., 1 Soc., 4 K. C. <sup>5)</sup> God, lidt Fugt, 1859, Skifer, 8 V., Pumpe i Køkk., Centralvarme, el. L., Tlf. Bolderslev 36. <sup>6)</sup> 0,85 ha, mager Jord, ganske god Køkkenh., ikke mange Frugtr. <sup>7)</sup> 22 ha, t. 32. <sup>8)</sup> 2 km t. St., 12 km t. Aabenraa. <sup>10)</sup> 8. <sup>11)</sup> Gode.

Sp. 2. Kl. P. N. V i v e, f. 05, u. 30.

**Ensted** pr. Aabenraa (Lundtofte Herr.). 1387 M. 4167 ha.

<sup>2)</sup> 400 Alt., 200 Sd., O. <sup>3)</sup> 5—6 %, stærkt præg. af nat. Mods., 1 Fh., D. d. U. (120). <sup>4)</sup> 7 u. P. <sup>5)</sup> Udm., 1912, Tegl, 5 V. n., 7 V. o., Vd., el. L., Tlf. Stubbæk 6, ligger i Stubbæk. <sup>6)</sup> 1 Td. L., god Køkkenh. og Buskfr., ringe Træfr. <sup>7)</sup> 40 Td. L., t. 32. <sup>8)</sup> 1,5 km t. E., 7 km t. Aabenraa. <sup>10)</sup> 8,5. <sup>11)</sup> Jævne. Mange Fiskere og jordløse Huse. Sm. skovrig Egn v. Aabenraa Fjord. Mange tysk præg.

Sp. 2. Kl. Provst A. M. N i e l s e n (R.\*), f. 71, u. 21.

**Hellevad-Egvad** (Sdr. Rangstrup Herr.). 1133 + 672 M. 3765 + 2984 ha.

<sup>2)</sup> ? Alt., 350 + 200 Sd., O. i H. <sup>3)</sup> 9 og 8 %. Ms.sal (Malerm. A. Schultz, H.), 1 Fh., en Del Lt. Mf., Ungdm., i E. en Del gr. int., i H. ca. 120 Tyske, søger tysk Frimgh. Tysk Gudstj. hver Md. i H., tysk Ungdomsarb., tysk Privatsk., Frimiss. <sup>4)</sup> 7 K. C., 2 I. M., 3 Gr., 1 Tysk. <sup>5)</sup> 1894, Skifer og Pap, 10V. og Konf.stue, Pumpe inde, Centralv., el. L., Tlf. H. 41. <sup>6)</sup> 1 ha, god, sm., langs Aa. <sup>7)</sup> 272 Td. L. i Parceller. <sup>8)</sup> 0,2 km t. H., 3 km t. E., 15 km t. Aabenraa. <sup>10)</sup> 5,1. <sup>11)</sup> Jævnt velst.

Sp. 2. Kl. H. C. L a r s e n (II), f. 74, u. 21.

**Hjordkær** (Riis Herr.). 1201 M. 3290 ha.

<sup>2)</sup> 600 Alt., 250 Sd., O. <sup>3)</sup> 10 %, gode, stor Høre-

lyst, kraftigt I. M. Smf. (Gmd. J. Simonsen, H.), ikke stærke nat. Mods., tysk Friskole, tysk Gudstj. hver Md., KFUM og K, 1 Mh., 1 Fh., Indremiss. (P. Nissen Iversen). <sup>4)</sup> 2 I. M., 5 u. P. <sup>5)</sup> Gl., god, Straa, 12 V., Vd., el. L., Tlf. H. 3. <sup>6)</sup> 1 Td. L., sm., frugtrig. <sup>7)</sup> 20 ha, i Parc. <sup>8)</sup> 1½ km t. St., 7 km t. Aabenraa, Rutebil. <sup>10)</sup> 8. <sup>11)</sup> Ret trykkede økon. Forh.

Sp. 2. Kl. F. A. A n d e r s e n, f. 71, u. 28.

**Holbøl** (Lundtofte Herr.). 1675 M. 5087 ha.

<sup>2)</sup> 300 Alt., 300 Sd., O. <sup>3)</sup> 4—5 %. Udpr. Grænse-sogn. Meget ukirkelegt, Kkg. nedadg. i 30 Aar. 1 mdl. Gudstj. ved Sønderhav. Intet Retningspr. Vanskelige fra gl. Tid p. Gr. af national Kamp, Bibell. m. god Tilsl., tysk Frimenighed (30 Fam., 3 tyske Privatsk., Pastor Horstmann), gr. Ungdf. <sup>4)</sup> 7 u. P. <sup>5)</sup> God, 1913, Tegl, 13 V., Vd., Badev., W. C., Centralv., el. L. <sup>6)</sup> 1 ha, ikke god. <sup>7)</sup> 71 ha, t. 38. <sup>8)</sup> 8 Min. t. St., 12 km t. Flensborg, 18 t. Aabenraa, Rutebil. <sup>10)</sup> 8. <sup>11)</sup> Vskl. økon. Forh., en Del Tørve- og Skovarb., 11 Kroer, hvoraf 4 Hoteller ved Flensborg Fjord. Udstrakt, mod V. Hede, mod Ø. frugtb., natursk., Skov.

Sp. 2. Kl. J. P e d e r s e n, f. 90, u. 26.

**Rønshoved Frimenighed** (st. 1922, Medl. fortr. fra Holbøl, Rinkenæs, Dybbøl, Nybøl, Bov, Graasten-A. Sogne. Kirkesalen paa Rønshoved Højsk. benyttes. Pr. er Højskoleforstander og Fmd. for Mgh. Bopæl paa Højskolen, Tlf. Hokkerup 56): A. Møller, f. 95, a. 25.

**Kliplev** (Lundtofte Herr.). 1832 M. 6480 ha.

<sup>2)</sup> ? Alt., 400 Sd., O. <sup>3)</sup> Ret god, gl.dags Kirke- lighed, en Del Gl. Budsk. og Lt. Mf., enk. t. tysk Frimgh., kun enk. tysksindede, tysk Friskole, D. d. U. <sup>4)</sup> 2 I. M., 5 Gr. <sup>5)</sup> Udm., 1747, Tegl, 13 V., Pumpe, el. L. <sup>6)</sup> 1 Td. L., sm. <sup>7)</sup> 100 Td. L., t. 39. <sup>8)</sup> St. i K., 2 Mil t. Aabenraa og Flensborg, 10 km t. Tinglev (Realsk.). <sup>10)</sup> 8,5. <sup>11)</sup> Skov og Bakker mod Ø., fladt mod V., Hg. Søgaard. 506 M. i K. By.

Sp. 2. Kl. P. H. M o o s (R.\*), f. 63, u. 21.

**Kværs** pr. Tørsbøl (Lundtofte Herr.). 1090 M. 2349 ha.

<sup>2)</sup> 500 Alt., 240 Sd., O. <sup>3)</sup> 5 %. Splittede, mdl. tysk Gudstj., tysk Friskole, „Det gl. Budskab“, og de tyske betj. v. indk. Pr., 1 Fh. (Tørsbøl). <sup>4)</sup> 1 Det gl. Budskab, 6 u. P. <sup>5)</sup> Udm., 1912, Tegl, 9 V., el. Pumpe, el. L., Centralv., Tlf. K. 50. Meget stor, dyr, Udhus sm.bygg. m. Bol. <sup>6)</sup> 0,6 ha, god. <sup>7)</sup> 33,4 ha, i Parc. <sup>8)</sup> 0,5 km t. Kirke, 3,5 km t. St., 14 km t. Aabenraa, Rutebil. <sup>10)</sup> 5,5. <sup>11)</sup> Hg. Ladegd. (paa tyske Hænder). 56 t. tysk Frimenigh.

Sp. 2. Kl. K. S k a a r u p, f. 79, u. 21.

**Rinkenæs** (Lundtofte Herr.). 1500 M. 1769 ha.

<sup>2)</sup> ? Alt., 250 Sd., O. <sup>3)</sup> 7 %, vaagn. Liv og Velvillie, Offervillie, lille Sal i Pgd., Kirkeblad, Kirken ligger uheld., D. d. U., god bes. Ungdm. i Pgd. <sup>4)</sup> 6 Danske, 1 Tysk. <sup>5)</sup> Meget gl., delv. forfalden, fugtig, Straa, 10 V., el. L., Tlf. Graasten 165v. <sup>6)</sup>  $\frac{1}{2}$  Td. L., sm., en Del Frugt. <sup>7)</sup> 34 Td. L., t. 33. <sup>8)</sup> 1 km t. Kirken, 2 km t. St., 20 km t. Sønderborg, Rutebil, 5 km t. Graasten (Realsk.). <sup>10)</sup> 8 + Tillæg. <sup>11)</sup> 12 tyske Gudstj. aarl. Mange Fiskere og Arb. Ny sm. Kirke under Opførelse (300 Sd.).

Sp. 2. Kl. F. B e y e r, f. 94, u. 24.

**Varnæs** (Lundtofte Herr.). 1430 M. 2647 ha.

<sup>2)</sup> 328 Alt., 350 Sd., O. <sup>3)</sup> 10 %, intet Retn.væs., gode Arbejdsforh., gl.kirk. Bef., lille I. M. Smf., gr. Ungdf. (150). <sup>4)</sup> 7 u. P. <sup>5)</sup> God, 1779, Straa, 8 V., 2 K., Badev., Pumpe i Br., el. L., Tlf. V. 28.

- <sup>6)</sup> 0,5 ha, god. <sup>7)</sup> 41 ha, i Parc. <sup>8)</sup> 12 km t. Aabenraa, Rutebil. <sup>10)</sup> 6. <sup>11)</sup> Jævne. 30 tyske Stemmer 1926.
- Sp. 2. Kl. J. A. M. Rodholm (III), f. 81, u. 29.
- Bedsted pr. Bedsted-Lø** (Sdr. Rangstrup Herr.). 780 M. 3317 ha.
- <sup>2)</sup> 600 Alt., 250 Sd., O. <sup>3)</sup> 12 %. Ret gode, Størstedelen pr. af I. M., enk. til Frimgh. i Bovlund, enk. t. tysk Frimgh., tysk Friskole, dog mærkes ogsaa i nogen Gr. de nat. Mods. i kirk. Forh., 1 Mh., I. M. Smf. (Landmd. Andr. Holm, B.), KFUM og K. <sup>4)</sup> 4 I. M., 2 u. P., ingen Tyske. <sup>5)</sup> Fortrinlig, 1783, rest. 24, Tegl, 7 V., 4 K., el. Pumpe, el. L., nogen Fugt. <sup>6)</sup> 1½ Td. L., sm. anl., udm. Køkkenh. <sup>7)</sup> 120 Td. L., t. 40. <sup>8)</sup> 0,3 km t. Kirken, St. i B., 22 km t. Aabenraa. <sup>10)</sup> 8,9. <sup>11)</sup>
- Jævne soc. Forh. m. en Del fattige, 3 Domænegd. (udstykkes nu).
- Sp. 3. Kl. J. Høher, f. 75, u. 24.
- Uge pr. Tinglev** (Lundtofte Herr.). 655 M. 3000 ha.
- <sup>2)</sup> 211 Alt., 150 Sd., O. <sup>3)</sup> 12 %, stærke nat. Modsetn., tysk Gudstj. 1 Gg. mdl., velv., lidt gl. dags Bef., en Del bev. Trosliv, præget af Gl. Budskab, men loyal m. Kirken, 1 Fh. <sup>4)</sup> 4 Danske, 2 Tyske (deraf 1 I. M.). <sup>5)</sup> Moderne Villa i 2 Etager, midt i Haven, 1907, Centralv., Badev., W. C., sm., usolid, Tegl, 10 V., Vd. og el. L. indl., Tlf. Tinglev 97y. Ingen Avlsbygn., et Udhus. <sup>6)</sup> ½ ha, sandm. <sup>7)</sup> 22 ha, t. 31. <sup>10)</sup> 6. <sup>11)</sup> 109 Medl. af Tysk Frimgh.
- Sp. 3. Kl. A. Westergaard-Jacobsen, f. 95, u. 29.

## Sønderborg Amt.

### Sønderborg Provsti.

Provst (2. Kl.): E. K. Thyssen (R.\* Dbm.), Ulkebøl.

Provstiudvalg: Sparekassedir. N. Nissen (R.\*), Nordborg, og Gmd. A. Madsen, Blans, Aunbøl.

- Sønderborg** (Als sdr. Herr.). 10765 M. 546 ha.
- <sup>2)</sup> 1200 dsk. + 556 tyske Alt., 600 Sd., O. <sup>3)</sup> I flere Hens. gode, dog præget af Grænsebyens Vskl., der stilles store Krav til Præsternes Arb.kraft, I. M. Smf. (Sp. og Sparekassedirektør Iversen), Sdsk., KFUM (Skr. A. Jensen) og K. K. S. (50, fh. Lærerinde, Frk. J. Filskov), D. d. U. Kirken ejer et stort Menighedshus, der bestyres af Menighederne og bruges af Danske og Tyske efter fast Plan. Katol., Advent., Fr. Hær, Gr. Gudstj. v. indk. Pr. hver Md. <sup>4)</sup> 8 Danske, 7 Tyske, 3 Soc. (heraf 4 I. M., 1 Soc., 1 Gr.). <sup>5)</sup> God, 1767, Tegl, 14 V., Vd., Gas, el. L., Tlf. 127, 2 Min. fra Havet. <sup>6)</sup> 1000 m<sup>2</sup>, sm. <sup>7)</sup> 1 km t. Kirken, Latinsk. i S. <sup>8)</sup> 0. <sup>10)</sup> 9,8. <sup>11)</sup> Byen stærkt voks., ret gode soc. Forh., 1 Hg., hvor der af og til holdes Møder. Garnison. Mdl. Gudstj. i Fængslet, Alderdomshj. og paa Statshosp. og paa Sct. Jørgens Hosp. (ofentl., 50 Sd.). <sup>1/3</sup> a tysk.
- Sp., den danske Menighed, 1. Kl. H. R. Høgshøj, f. 94, u. 31.
- Rkp. 2. Kl. (ingen Emb. bol., Tlf. S. 822): H. O. C. Bang, f. 98, u. 28.
- Sp., den tyske Menighed, 1. Kl. (nyerhverv. god Villa, 2 Etager, 8 V., Vd., Gas, el. L., lille Have): C. M. Jørgensen (I), f. 83, u. 21.
- Kordegn (1200 Kr.): J. M. Rasmussen, f. 97, a. 22. Organist (6. Kl.): P. C. Tophøj, a. 23.
- Braoger (Egersund)** (Nybøl Herr.). 4743 M. (1147 M. i B. By, 1048 i E. By). 3993 + 321 ha.
- <sup>2)</sup> 300 + 300 Alt., 450 + 200 Sd., O. i B. <sup>3)</sup> 5 og 4 %, ringe kirk. Int., alm. Velvilje, stor nat. Int. hos Danske og Tyske. I E. tysk Frimgh., 1 mdl. tysk Gudstj. i B. Vanskelige Forh. Voksende tysk Ungdomsarb. En Del tidl. dsk. Frimgh.folk søges nu samlet v. Gudstj. af Frimgh. pr. Aa. Møller. Dansk og tysk Ungdf., smaa I. M. Kredse, en Del gr. Bev., D. d. U. (200), KFUK (20), tysk Privatskole, nogen Sektbv. <sup>4)</sup> 4 Soc., 1 tysk, 1 I. M., 1 Gr., 3 u. P. <sup>5)</sup> Gl., god, 10 V., el. L., Tegl. <sup>6)</sup> Stor, sm., 2 Td. L. Have. <sup>7)</sup> 60 Td. L., bortf. i Parc., 8 ha Skov. <sup>8)</sup> 6 km t. E., St. i B., 9 km t. Sønderborg. <sup>10)</sup> 10,9. <sup>11)</sup> Omtr. Halvd. af Bef. er Arb. Naturskønt. Mange Kroer. Mange Gaarde i Østdistr. 2 Gg. mdl. Prædiken i Skelde Skole i Østdistr.
- Sp. 1. Kl.
- Andenpræst 1. Kl. (egl. selvst. Sognepræsteemb. for østre Distr., selvst. Kirkebogførelse og Indbetretn., god Bol., fugtig, 1840, Tegl, 6 V. n., 3 V. o., Vd., el. L., 1,4 ha Have, god, 33 ha i Parc.; St. i B., 9 km t. Sønderborg): J. P. K. Skjoldborg, f. 75, u. 21.
- Nordborg** (Als nr. Herr.). 2086 M. (ca. 1200 i N. Flække). 2790 ha.
- <sup>2)</sup> 425 Alt., 450 Sd., O. <sup>3)</sup> Ikke særlig god, ned-arvet kirk. Ærbød., 1 Fh. <sup>4)</sup> 7 Danske, 1 Tysk u. P. <sup>5)</sup> Sm. beligg., god, 1912, Tegl, 11 V., 2 K., Badev., Centralv. (dyrt), el. L., Tlf. N. 98. <sup>6)</sup> 2 Td. L., sm. <sup>7)</sup> 92 Td. L., t. 30. <sup>8)</sup> St. og alle Sl. Handlende i N., Realsk., 27 km t. Sønderborg. <sup>10)</sup> 7. <sup>11)</sup> Naturskønt. Særl. tyske Gudstj.
- Sp. 1. Kl. K. Lænkholm, f. 98, u. 31.
- Ulkebøl pr. Sønderborg** (Als sdr. Herr.). 2834 M. 3536 ha.
- <sup>2)</sup> 300 Alt., 400 Sd., O. <sup>3)</sup> 3 %. Velv. Bef., men ringe aand. Sans, D. d. U. (200). <sup>4)</sup> 2 I. M., 3 Soc., 3 u. P. <sup>5)</sup> I god Stand, 1699, Straa, 16 V., Pumpe, el. L., Tlf. Sønderborg 676 x. <sup>6)</sup> 4 Td. L., ualm. sm., 5 ha Skov. <sup>7)</sup> 65 ha, t. 37. <sup>8)</sup> 0,5 km t. Kirke og St., 3 km t. Sønderborg. <sup>10)</sup> 6. <sup>11)</sup> Jævnt gode. Hg. Rønhave, tildels udst. God Hus-holdningsskole. En Del Arb. fra Sønderborg.
- Sp. 1. Kl. Provst E. K. Thyssen (R.\* Dbm.), f. 57, u. 21.
- Ullerup pr. Avnbøl** (Nybøl Herr.). 1859 M. 3538 ha.
- <sup>2)</sup> 531 Alt., 450 Sd., O. <sup>3)</sup> 9%. Meget lidt Retn.-præg, lille I. M. Smf. <sup>4)</sup> 8 u. P. <sup>5)</sup> Udm., 1827, Skiifer, 13 V., Vd., el. L., Tlf. Avnbøl 17. <sup>6)</sup> 3½ Td. L. m. Gaardspl., sm. <sup>7)</sup> 90 Td. L., i Parc. <sup>8)</sup> 1½ km t. Kirke, 2,5 km t. St., 12 km t. Sønderborg, Rutebil. <sup>10)</sup> 10. <sup>11)</sup> 3 større Gaarde. Enkesæde, f. T. ingen Enke. 38 St. Tysk 1926.

Sp. 1. Kl. Provst L. F. Andersen, f. 73, u. 21.

**Augustenborg** (Als sdr. Herr.). 982 M. 392 ha.  
<sup>2)</sup> 225 Alt., 400 Sd., O. <sup>3)</sup> Ret rolige Forhold, Ms.sal, KFUM, tysk Gudstj. hv. Md. ved Nabo- præsten. <sup>4)</sup> 1 I. M., 5 C. <sup>5)</sup> Ingen Emb.bol. <sup>6)</sup> 10 Min. t. St. <sup>10)</sup> 11. <sup>11)</sup> En Hg. udst. Ca. 400 Tyske. A. Slot skal efter Best. fremtidig anvendes til Sindssygehospital.

Sp. 2. Kl. K. P. Brückner (III), f. 66, u. 21.  
**Dybbøl** pr. Ragebøl (Nybøl Herr.). 1122 M. 1455 ha.

<sup>2)</sup> 550 Alt., 400 Sd., O. <sup>3)</sup> God Kkg., ikke faa afgj. troende Menn., Int. for Hedn.miss., I. M. Smf., gr. Ungdf., KFUK. <sup>4)</sup> 1 I. M., 6 C. <sup>5)</sup> Udm., 1923, Tegl, 10 V., el. L. <sup>6)</sup> 1½ Td. L., sm., god. <sup>7)</sup> 70 Td. L., t. 32. <sup>8)</sup> 2,5 km t. St., 5,2 km t. Sønderborg. <sup>10)</sup> ? <sup>11)</sup> En Sal findes i Pgd.

Sp. 2. Kl. Provst T. Biering, f. 70, u. 31.

**Egen** pr. Guderup (Als nr. Herr.). 1788 M. 3440 ha.

<sup>2)</sup> 916 Alt., 800 Sd., O. <sup>3)</sup> 12 %, rolige, gldags, i det dgl. mærkes den nat. Brydning ikke, lille, stagnerende I. M.: Kreds, der i Forst. m. Sp. har særlig Gudstj. hver Md., Fordragelighed, K. S. og Y. M.kr i Pgd., 1 Fh., D. d. U. (200), Velvilje, Bladudd., meget Arb. f. Pr., gl. Kirkesikke bevares, et sjældent godt Sted at være Pr. <sup>4)</sup> 4 u. P. (gr.), 2 Soc., 1 I. M. <sup>5)</sup> God, 1815 (Økonomilejl. 1750), Straa, 5 V. n., 4 V. o., W. C., Vd., Økonomilejl. m. Køkken, Badev., el. L., Tlf. Guderup 90 (Embedstelf.). Ligger i Guderup. <sup>6)</sup> 5 Td. L., god, parklign., frugtrig, 5 Td. L. Ungskov. <sup>7)</sup> 100 Td. L., i Parc. <sup>8)</sup> 2 km t. Kirken, 7 Min. t. St., 15 km t. Sønderborg. <sup>10)</sup> Ingen tyske Gudstj. <sup>11)</sup> Gode. 63 tyske Stemmer 1926. Vskl. øk. Forhold, men ret velst. og offervillig Bef.

Sp. 2. Kl. A. G. Dahl, f. 93, u. 21.

**Hørup** (Als sdr. Herr.) pr. Hørup Als. 1358 M. 2460 ha.

<sup>2)</sup> 250 Alt., 400 Sd., O. <sup>3)</sup> 5 %. Rolige kirk. Forh., nogen soc. Spænding, D. d. U. <sup>4)</sup> 7 u. P. (danske). <sup>5)</sup> 1770, Straa, 6 V., 6 K., Pumpe, el. L., Tlf. H. 25. <sup>6)</sup> 3 ha, stor Park, god. <sup>7)</sup> Bortl. i Parc. <sup>8)</sup> 2 km t. Kirke og St., 8 km t. Sønderborg (Lattinsk.). <sup>10)</sup> 6. <sup>11)</sup> Hg. Majbølgd.

Sp. 2. Kl. I. V. R. Fauverholdt, f. 77, u. 21.

**Lysbild** pr. Skovby (Als sdr. Herr.). 1709 M. 3195 ha.

<sup>2)</sup> 650 Alt., 600 Sd., O. <sup>3)</sup> 5 %. Lille gr. Kr., lille I. M. Kr., KFUM og K, en Del gldags Kirke- lighed. Tysk Privatsk., Børnegudstj., Ungdoms- arb. (baade Gr. og KFUM og K.). <sup>4)</sup> 4 Gr., 2 I. M., 1 Soc. <sup>5)</sup> Udm., gl., Straa, 8 V. n., 2 V. o., Pumpe, el. L., Tlf. L. 1, sm. og ejend., højtligg- m. dejlig Uds. over Østersøen. <sup>6)</sup> 2 Td. L., sm., mange Frugtr., daarlige Køkkenh. <sup>7)</sup> 70 Td. L., i Parc., t. 36. <sup>8)</sup> 0,5 km t. St., 15 km t. Sønderborg. <sup>9)</sup> Udenf. Regul. 80 Td. Korn af Enkesæde. <sup>10)</sup> 6. <sup>11)</sup> Hg. Kegnæsgd., delv. udst. Udpræget Bonde- bef., nogen Fattigdom.

Sp. 2. Kl. O. Gyving, f. 81, u. 21.

**Notmark** pr. Ketting, Als (Als sdr. Herr.). 1237 M. 2034 ha.

<sup>2)</sup> 469 Alt., 250 Sd., O. <sup>3)</sup> 10 %. Velv., Flertal u. P., kirk. int., I. M. Smf. (40, Sp.), KFUM (20) og K (20), D. d. U. (40). <sup>4)</sup> 2 I. M., 5 u. P. <sup>5)</sup> Fugtig, 1688, Straa, 7 V., Vd., el. L., Tlf. N. 44. Sm.bygget m. Stalden i een Længe. <sup>6)</sup> 1 ha, mange gl. Træer. <sup>7)</sup> 26 ha, t. 38. <sup>8)</sup> 0,7 km t. St.,

14 km t. Sønderborg. <sup>10)</sup> 6. <sup>11)</sup> Jævne. 1 Hg. udst. Danebod Højskole (Sbl. til Asserballe).

Sp. 2. Kl. O. C. Jensen (II), f. 77, u. 21.

**Tandslet** (Als sdr. Herr.). 1240 M. 2013 ha.

<sup>2)</sup> 350 Alt., 350 Sd., O. <sup>3)</sup> 8 %. Ret talrig Kreds af Det gl. Budskab, Ungdm. og Mgh.moder, 1 Mh. (Kbmd. Hemmingsen, T.), 1 Fh., D. d. U., Høre- lyst. <sup>4)</sup> 3 I. M., 4 u. P. <sup>5)</sup> God, 1894, Skifer, 11 V. m. m., Veranda, Pumpe, el. L., Tlf. T. 3. <sup>6)</sup> 2 Td. L., udm. <sup>7)</sup> 56 Td. L., i Parc. <sup>8)</sup> St. i T., 12 km t. Sønderborg. <sup>10)</sup> 4,1. <sup>11)</sup> Gode. Kun ganske faa Tyskere.

Sp. 2. Kl. R. J. Nielsen, f. 76, u. 21.

**Sottrup** pr. Vester Sottrup (Nybøl Herr.). 1421 M. (555 M. i V. S. By). 2094 ha.

<sup>2)</sup> 400 Alt., 300 Sd., O. <sup>3)</sup> 5 %, 1 Mh. og I. M. Smf. (60, Gmd. Andr. Hansen, Sandbjerg), 1 Fh., gr. Ungdf., KFUM og K, en Del af Sundeved gl. Frimgh. <sup>4)</sup> 1 I. M., 5 Gr., 5 u. P. <sup>5)</sup> God, 1780, Straa, 13 V., Pumpe i K., el. L., Tlf. V. Sottrup 198 x. <sup>6)</sup> 2 Td. L., god. <sup>7)</sup> 50 Td. L., t. 32. <sup>8)</sup> 2 km t. Kirken, 3 km t. St., 8 km t. Sønderborg, Rutebil. <sup>10)</sup> 10. <sup>11)</sup> Hg. Sandbjerg.

Sp. 1. Kl. N. B. Kjølseth, f. 70, u. 21.

**Svenstrup** (Als nr. Herr.). 1021 M. 1816 ha.

<sup>2)</sup> 420 Alt., 300 Sd., O. <sup>3)</sup> 8 %. Rolige, 1 Fh., 2 Mgh.smf. (Sp., Kbmd. Borch, Stevning pr. S.), Ungdf. (300). <sup>4)</sup> 2 I. M., 5 C. <sup>5)</sup> Gl., Straa, 13 V., Vd., el. L., Tlf. S. 5. <sup>6)</sup> 5 Td. L., god, frugtrig Park, Eng, Køkkenh., fin Frugt. <sup>7)</sup> 80 ha, t. 37. <sup>8)</sup> 1 km t. St., 20 km t. Sønderborg, 6 km t. Nord- borg. <sup>10)</sup> 6,7. <sup>11)</sup> Gode.

Sp. 2. Kl. J. N. W. v. Fischer-Benzon (I), f. 67, u. 17.

**Asserballe** pr. Augustenborg (Als sdr. Herr.). 860 M. 1421 ha.

<sup>2)</sup> 420 Alt., 350 Sd., O. <sup>3)</sup> 9 %. D. d. U. (120), mange gl.kirk., rolige Forh., god og stærk Forb. m. Danebod Højsk., lille I. M. Kreds, Flertal gr. <sup>4)</sup> 2 I. M., 2 Gr., 1 Soc., 1 u. P. <sup>5)</sup> God, hygg., 1834, Straa, 8 V., 3 K., Vd., el. L., Tlf. Notmark 2. <sup>6)</sup> 1 Td. L., sm., god Køkkenh. <sup>7)</sup> 40 Td. L., t. 36. <sup>8)</sup> 2,5 km t. St., 14 km t. Sønderborg. <sup>10)</sup> 4,3. <sup>11)</sup> Hg. Vertemine udst. Sm., højtil., bakket. Lange Afstande, 2 Byer paa Østkysten. Mange smaa Landbrug.

Sp. 3. Kl. J. Eriksen (IV), f. 79, u. 21.

**Havnbjerg** pr. Nordborg (Als nr. Herr.). 860 M. 2230 ha.

<sup>2)</sup> ? Alt., 200 Sd., O. <sup>3)</sup> 5—6 %. Jævnt gode, intet Retn.præg, rolige Forh. <sup>4)</sup> 6 u. P. <sup>5)</sup> God, 1818, Straa, 10 V., Vd., el. L., Tlf. H. 6. <sup>6)</sup> 1,5 ha, i 3 Dele, god, lidt fugtig, 23 ha Skov. <sup>7)</sup> 86 ha, i Parc. <sup>8)</sup> 5 Min. t. Kirke, 10 Min. t. St., 3 km t. Nordborg. <sup>10)</sup> 9,3.

Sp. 3. Kl. A. P. Dahl, f. 83, u. 27.

**Kegnæs** (Als sdr. Herr.). 905 M. 1686 ha.

<sup>2)</sup> 550 Alt., 300 Sd., O. <sup>3)</sup> 9 %. I. M. Smf., KFUM og K, D. d. U. <sup>4)</sup> 4 Gr., 2 I. M. <sup>5)</sup> God, lidt Fugt, 1773, Tegl, 6 V. n., 2 V. o., Pumpe i K., el. L., Tlf. K. 33 x. Ligger i Udkant af Sognet lige ved Kirken og nær v. Havet. <sup>6)</sup> ¾ ha, god, sm. Udsigt. <sup>7)</sup> 24 ha, t. 34, 0,7 ha Skov. <sup>8)</sup> 12 km t. St. (Rutebil), 1 Time m. Damper t. Sønder- borg, 27 km over Land. <sup>10)</sup> 4,7. <sup>11)</sup> 1 Domænegd. Ingen nat. Brydn.

Sp. 3. Kl. F. Frederiksen, f. 78, u. 28.

**Ketting** (Als sdr. Herr.). 828 M. 1597 ha.

<sup>2)</sup> 111 Alt., 275 Sd., O. <sup>3)</sup> 3—4 %. Velv., men kirk. ret ligegyld. Bef., dog enk. stærkt kirk. int., gr. Ungdf. (40). <sup>4)</sup> 4 u. P., 2 Soc. <sup>5)</sup> Udm., 1802,

Straa, 6 V. n., 5 V. o., højt til Loft, Badev., Vd., el. L., Centralv., dyr. <sup>9)</sup> 3 Td. L., udm., dejlig Allé til Pgd. <sup>7)</sup> 75 Td. L., Selvdr. <sup>8)</sup> 0,5 km t. Kirke, 1 km t. St., 11 km t. Sønderborg. <sup>10)</sup> 8,5. <sup>11)</sup> Enkesæde m. Bol. og 6 Td. L. Hg. Gammelgd. (nu udst.). Trykkede Kaar. Enk. tyske Fam.

Sp. 3. Kl. C. H. Lousen (I), f. 72, u. 10.

**Nybøl** (Nybøl Herr.). 792 M. 1281 ha.

<sup>2)</sup> 250 Alt., 250 Sd., H. <sup>3)</sup> 10 %. Jævnt rolige, regelm. mdl. Gudstj. i Sundeved Frimgh.kirke i N. Sogn. Sundeved Ungdf., en Del tidl. Frimgh.folk. <sup>4)</sup> 2 Soc., 4 u. P. (polit.). <sup>5)</sup> God, 1818, Straa, 8 V., 4 K., Pumpe i B., el. L., priv. Centralv., Tlf. Broager 229 u. <sup>6)</sup> 0,6 ha, køn, 11 ha

Skov. <sup>7)</sup> 50 ha i Parc. <sup>8)</sup> 1 km t. Kirke og St., 7½ km t. Sønderborg, Rutebil. <sup>10)</sup> 4,8. <sup>11)</sup> Jævne. Sp. 3. Kl. K. H. P. Egger t, f. 72, u. 21.

**Oksbøl** pr. Nordborg (Als nr. Herr.). 996 M. 2070 ha.

<sup>2)</sup> 400 Alt., 300 Sd., O. <sup>3)</sup> 8—10 %. Stiltfærdige, gl.dags, Santakr. (Sp.), 1 Fh. <sup>4)</sup> 7 u. P. <sup>5)</sup> Udm., 1914, Tegl, 12 V., Vd., Badev., W. C., Centralv., el. L., Tlf. Nordborg 142v. <sup>6)</sup> 3½ Td. L., udm. <sup>7)</sup> 35 Td. L. Arvefæste, 40 Td. L., t. 38. <sup>8)</sup> St. i O., 3 km t. Nordborg, Rutebil til Sønderborg. <sup>10)</sup> 8. <sup>11)</sup> Jævne.

Sp. 3. Kl. N. Blichfeldt, f. 80, u. 21.

## Vejle Amt.

### Brusk-Nr. Tyrstrup Herreders Provsti.

Provst (3. Kl.): J. M. Roesen, Krist Kirken, Kolding.

Provstiudvalg: Rentier L. H. Bramsen, „Mispa“ pr. Varmark, og Gmd. J. Poulsen, Harte pr. Kolding.

#### Brusk Herred.

**Kolding: Sct. Nicolai Kirke.** 11760 M.

<sup>2)</sup> 3000 Alt., 800 Sd., O. <sup>3)</sup> 5 %. Overv. gr. Præg, stort I. M. Smf. (Indremiss. Ærø), KFUM (Sekt. c. th. J. Rasmussen) og K, fælles for Byen, gr. Ungdf., alle Sl. Sekter, K. S. 98 (52, Sp.). <sup>4)</sup> 5 I. M., 7 Gr., 3 Soc. <sup>5)</sup> God Bol., 1910, Tegl, 9 V., Vd., Gas, el. L., Badev., Tlf. K. 661. <sup>6)</sup> Ganske lille Have. <sup>10)</sup> 14,6. <sup>11)</sup> Langt til den ny Kirkegd.

Sp. 1. Kl. B. Nordentoft, f. 73, u. 26.

Rkp. 2. Kl. (ingen Emb.bol., Tlf. K. 388, dyr By at bo i): M. J u h l, f. 76, u. 22.

Kordeg. (1. Kl.): J. A. Lund, f. 69, a. 16.

Organist (4500 Kr.): P. S. Petersen, f. 84, a. 24.

**Krist Kirken.** 10199 M.

<sup>2)</sup> 3900 Alt., 825 Sd., O. <sup>3)</sup> God Kkg. I. M. fremherskende, 1 Mh., I. M. Smf. (Indremiss. Ærø), KFUM og K, fælles for Byen, Kat. Kirke, Irving. o. s. v. <sup>4)</sup> 8 I. M., 3 Gr., 1 K. C., 3 Soc. <sup>5)</sup> God, 1926, Tegl, 8 V., Vd., Gas, Centralv., Badev., el. L., Tlf. K. 936. <sup>6)</sup> 960 m<sup>2</sup>, ganske god. <sup>7)</sup> Ingen. <sup>8)</sup> Lige v. Kirken, 1,5 km t. St., Latinsk i Byen. <sup>10)</sup> 14,6. <sup>11)</sup> Velv. Bef. Ny Kirke opf. i Søndervang 1931.

Sp. 1. Kl. Provst J. M. Roesen, f. 79, u. 25.

Rkp. 2. Kl. (ingen Emb.bol., Tlf. K. 642): I. L a n g e, f. 93, u. 25.

Kkp. 4. Kl. (lejet Bol., Tlf. 1646): J. P. J e p p e n, f. 01, u. 30.

Kordeg. (2. Kl.): J. A a g e, f. 96, a. 30.

Organist (3500 Kr.): E. E r i k s e n, f. 91, a. 26.

**Øster Starup-Vester Nebel** pr. Kolding. 1564 + 693 M. 3506 + 1259 ha.

<sup>2)</sup> 546 + 232 Alt., 250 + 125 Sd., O. i S. <sup>3)</sup> 10 %. 1 Mh. og I. M. Smf. i S. (24 Fam., Gmd. Jac. Larsen, Barlev, Gravens), 3 Fh., 2 Frimgh., Friskole, D. d. U. (150). <sup>4)</sup> 3 I. M., 10 ikke I. M. <sup>5)</sup> God, 1877, Rør, 12 V., Pumpe i K., el. L., Tlf. Aagaard 38. Stueh. 70 Al. langt. <sup>6)</sup> 1½ Td. L. <sup>7)</sup> 30 Td. L., Selvdr., 13 Td. L. Skov. <sup>8)</sup> 1 km t. S., 6,5 km t. N., 16 km t. Kolding og Vejle, Rutebil. <sup>10)</sup> 4,3. <sup>11)</sup> Mange store Gaarde, en Del Statshuse. Brogede soc., pol. og kirk. Forh.

Sp. 1. Kl. A. M. B a a r r i s, f. 74, u. 15.

**Aagaard Frimenighed,** Ø. Starup (st. 1885

(Valgmgh. 1896—1928), ca. 200 Medl., fortr. fra Ø. Starup-V.-N., Almind, Viuf, Lejrskov og delv. Ødsted. Aagaard Frimgh.kirke benyttes. Fmd.: Gmd. Henr. Ravn, Dons, Almind. God Pr.bol. fra 1887, god Have, Tlf. Aa. 122): O. E. H e l m s, f. 02, a. 30.

I Aug. 1931 er till. en Frimgh. stiftet i Aa. med Frimenighedspr. Karl Nielsen som Præst.

**Alminde-Viuf.** 732 + 732 M. 1997 + 1748 ha.

<sup>2)</sup> 135 + 135 Alt., 200 + 175 Sd., O. <sup>3)</sup> 9 %. Ikke udpr. Partibrydn. Grundtv. Kultur. Godt bes. Ungdm. i Pgd. 1 Mh. (Slagter P. Petersen, V.), 3 Fh., Ø. M. og Sudankr. <sup>4)</sup> 8 Gr., 1 I. M., 1 C., 2 u. P. <sup>5)</sup> God, 1859, Tegl, 11 V., Badev., Vd., W. C., el. L., Garage, Tlf. A. 22. <sup>6)</sup> ½ Td. L., god, store Plæner. <sup>7)</sup> 25 Td. L., t. 38. <sup>8)</sup> 0,2 km t. A., 2 t. V. Rutebil t. Kolding. <sup>10)</sup> 3,2.

Sp. 2. Kl. J. Koefoed, f. 00, u. 27.

**Eltang-Sønder Vilstrup.** 656 + 559 M. 2828 + 1153 ha.

<sup>2)</sup> 250 + 250 Alt., 200 + 150 Sd., O. <sup>3)</sup> 10 og 12 %. E.: mangler Samling; S. V.: megen kirk. Int., 2 Mh., 2 Fh., I. M. Smf. (Smed Nielsen, E.; Gartner Lorenzen, S. V.), K. S. (Lærer Kjærgaard, E.; Fru Bønløkke, Landerupgd.). <sup>4)</sup> 4 I. M., 7 Gr., 1 Soc. <sup>5)</sup> Meget sm. Bindingsv. og sm. men isoleret beligg., 1792, Tegl, 9 V. n., 3 V. o., Glasveranda, Vd., el. L., Badev., W. C., Tlf. E. 27. <sup>6)</sup> 2 Td. L., god, Lund, Plæner. Uds. over Kolding Fjord. 18 Td. L. Skov. <sup>7)</sup> 32 Td. L., Selvdr. <sup>8)</sup> 1½ km t. E., 2½ km t. S., 3 km t. St., 9 km t. Kolding. <sup>10)</sup> 5,8. <sup>11)</sup> Skolehj. Landerupgaard, hvor der læses m. Konf. (herfor 500 Kr. aarl.). Flere større Gaarde. Naturskønt.

Sp. 2. Kl. J. S c h a a r u p, f. 90, u. 24.

**Harte-Bramdrup** pr. Kolding. 888 + 476 M. 1983 + 807 ha.

<sup>2)</sup> ? Alt., 175 + 125 Sd., O. <sup>3)</sup> 10 %. Gode, kirk. int. Bef., 1 Mh. (H.: Cementstøber Larsen, Paaby), 2 Fh., gr. Retn. overv., K. S. (Sp.), 2 D. d. U. <sup>4)</sup> 3 I. M., 10 Gr. <sup>5)</sup> I. Paaby, god, sund, 1801, Tegl, 9 V., stor Kld., el. L., Pumpe i Br., Tlf. B. 32a. <sup>6)</sup> 1 Td. L., sm., 2½ Td. L. Lund, 10 Td. L. Skov. sm. beligg. v. en Dal. <sup>7)</sup> 37 Td. L., t. 31. <sup>8)</sup> 1 km



t. H., 5 km t. B., 0,2 km t. St., 6 km t. Kolding, Rutebil. <sup>10)</sup> 4. <sup>11)</sup> Ringe Standforskel.

Sp. 2. Kl. F. K ø s t e r, f. 82, u. 22.

**Nørre Bjært** pr. Kolding. 1174 M. 1106 ha.

<sup>2)</sup> 400 Alt., 250 Sd., O. <sup>3)</sup> 10 %. 1 Fh., D. d. U. (100), lidt I. M. <sup>4)</sup> 1 I. M., 2 Soc., 4 Gr. ell. u. P. <sup>5)</sup> God, stor Villa, 1908, Skifer, 10 V., el. L., Centralv., Tlf. N. 50. <sup>6)</sup> 0,25 ha. <sup>7)</sup> Ingen. <sup>8)</sup> 2 km t. St., 0,2 km t. Kirke, 5 km t. Kolding. <sup>11)</sup> Alm. Landforh. Sm. langs Koldingfjord. Julemærkesanatoriet i Past.

Sp. 2. Kl. S. J ø r g e n s e n, f. 89, u. 24.

**Herslev** pr. Fredericia. 951 M. 2022 ha.

<sup>2)</sup> 310 Alt., 250 Sd., O. <sup>3)</sup> 6-7 %, kirk. int. Bef., 1 Mh. (Gmd. P. Skov, Højrup, Taulov), 1 Fh., Søndagssk., D. d. U., KFUM og K. <sup>4)</sup> 2 I. M., 2 Gr., 2 Højk. <sup>5)</sup> Smuk, gl., Straa, 5 V., 7 K., fugt., Vd., el. L., Tlf. H. 20. <sup>6)</sup> 1 Td. L., hygg., gl., god Urtehave. <sup>7)</sup> 22 Td. L., t. 39, 8 Td. L. Skov. <sup>8)</sup> 6 km t. St., 12 km t. Fredericia. <sup>10)</sup> 7. <sup>11)</sup> Hg. Folterupgd. Flere store Gaarde. Naturskønt.

Sp. 3. Kl. J. A n d e r s e n, f. 94, u. 27.

### Nørre Tyrstrup Herred.

**Stenderup** pr. Varmark. 1131 M. 3124 ha.

<sup>2)</sup> 318 Alt., 350 Sd., O. <sup>3)</sup> 8 %. Stillestaaende. 1 Mh. og I. M. Smf. (Rentier L. H. Bramsen, „Mizpa“), 1 Fh., KFUM og K m. m. <sup>4)</sup> 5 I. M., 1 C., 1 u. P. <sup>5)</sup> God, 1809, Tegl, 8 V., de fleste smaa, Pumper, el. L., Tlf. Sdr. S. 81. <sup>6)</sup> 1 Td. L., god. <sup>7)</sup> 28 Td. L., t. 37. <sup>8)</sup> 3 Min. t. St., 10 km t. Kolding. <sup>10)</sup> 6,9. <sup>11)</sup> Mange Progr.gaarde, soc. Mods. Sm. skovrig Halvø v. Koldingfjord.

Sp. 2. Kl. N. N. L u n d, f. 75, u. 27.

**Sønder Bjært.** 1754 M. 3345 ha.

<sup>2)</sup> 1500 Alt., 400 Sd., O. <sup>3)</sup> 17 %. Gode Forh., pr. helt af I. M., stort I. M. Smf., Mh. (Sp.), 3 Sdsk., 12 DMS Kredse, KFUM og K, 1 Fh. <sup>4)</sup> 5 I. M., 2 Gr. <sup>5)</sup> Sund, god, hersk., 1850, Tegl, 12 V., Pumpe i Br., el. L., Tlf. B. 90. <sup>6)</sup> 1 Td. L., udm., 1 Td. L. bortl. t. en Gartner. <sup>7)</sup> 22 Td. L., t. 35, 12 Td. L. Skov. <sup>8)</sup> 10 Min. t. St., 8 km t. Kolding. <sup>10)</sup> 6,4. <sup>11)</sup> Gode; mange st. Gd. Meget naturskønt.

Sp. 2. Kl. F. J. E b b e s e n, f. 78, u. 22.

**Vejrstrup** pr. Sjølund. 1130 M. 2183 ha.

<sup>2)</sup> 681 Alt., 375 Sd., O. <sup>3)</sup> 12 %. I. M. Smf. (Smed J. P. Buhl, Sjølund), 1 Mh., Ungdomsm., Bibelkr. f. unge M. og K., 1 Fh., verdsl. Ungdf. <sup>4)</sup> 3 I. M., 4 opst. af Forsamlingsh. <sup>5)</sup> God, pass. for en mindre Fam., 1878, Tegl mod Nord, Tagsten

mod Syd, 5 V. n., 3 V. o., artes. Brønd, el. L., Tlf. V. 35. <sup>6)</sup> ¼ Td. L., leret. <sup>7)</sup> 3 Td. L., Selvdr. <sup>8)</sup> 0,2 km t. Kirke og St., 11 km t. Kolding. <sup>10)</sup> 7. <sup>11)</sup> Enk. større Gaarde. Skamlingsbanken i Past.

Naturskønt, skovrigt.

Sp. 2. Kl. H. A. S c h a u m b u r g - M ü l l e r, f. 86, u. 18.

**Vonsild-Dalby.** 952 + 490 M. 2104 + 1212 ha.

<sup>2)</sup> 390 + 140 Alt., 400 + 250 Sd., O. <sup>3)</sup> Lille I. M. Kreds, Mh. (Smedem. C. Sørensen, V.), Ungdomsarb., 1 Fh. (Best. Bjerg, V.), en Del kirk. u. P., megen Ukirk. <sup>4)</sup> 5 Gr., 8 I. M. og C. <sup>5)</sup> Gl., Straa, 7 V., 6 K., rest. 24, Bjælkeloft, Vd., el. L., fredet, Tlf. V. 22. <sup>6)</sup> 3 Td. L., leret, store gl. Træer, meget sm. <sup>7)</sup> 8 Td. L., udl., 18 Td. L. Skov. <sup>8)</sup> 0,5 km t. V., 3 km t. D., St. i V., 4 km t. Kolding, Rutebil. <sup>10)</sup> 3,8. <sup>11)</sup> Prægtes af Koldings Nærhed, ret stor soc. Forsk. Flere større Gaarde.

Sp. 2. Kl. A. S t ø r m o s e A n d e r s e n, f. 84, u. 24.

**Ødis.** 1665 M. 4186 ha.

<sup>2)</sup> 1000 Alt., 350 Sd., O. <sup>3)</sup> 10 %. Mh. og I. M. Smf. (Skrædder Dall), KFUK, K. S. (Propr. Clausen, Østergd.), 2 Fh., D. d. U. <sup>4)</sup> 2 I. M., 1 C., 4 n. Gr. <sup>5)</sup> God, lidt Fugt, 1895, Skifer, 11 V., Pumpe i Gd., el. L. <sup>6)</sup> 1 ha, god. <sup>7)</sup> 7 ha, t. 33. <sup>8)</sup> St. v. Pgd., 14 km t. Kolding. <sup>10)</sup> 8. <sup>11)</sup> Flere større Gaarde. Hg. Fovslet. En Del Husmd.

Sp. 2. Kl. A. J. O k s b j e r g, f. 83, u. 26.

**Hejls.** 958 M. 1455 ha.

<sup>2)</sup> 600 Alt., 225 Sd., O. <sup>3)</sup> 15 %. Gode, 1 Mh. I. M. Smf. (Gmd. J. Eriksen, Vorgaarde), K. S., Ungdf., Y. M. Kredse, 1 Fh., Foredragsf., Frikole. <sup>4)</sup> 2 C., 1 I. M., 3 Gr. <sup>5)</sup> 1817, Tegl, 11 V. og K., Vd., el. L., sm., god, anselig Pgd. <sup>6)</sup> 1½ Td. L., udm., sm., store Plæner, 1½ Td. L. Skov v. Lillebælt. <sup>7)</sup> 28 Td. L., Selvdr. <sup>8)</sup> St. v. Pgd., Løge i H., 15 km t. Kolding (Latinsk.). <sup>10)</sup> 7. <sup>11)</sup> Meget naturskønt.

Sp. 3. Kl. O. J u u l - N y h o l m, f. 04, u. 31.

**Taps.** 847 M. 1908 ha.

<sup>2)</sup> 320 Alt., 250 Sd., O. <sup>3)</sup> 12 %. 1 Mh. (Propr. Johansen, Dalhavgd.), DMS, Sdsk., Ungdm. i Pgd., Gymn.salen bruges som Fh. <sup>4)</sup> 3 I. M., 3 ikke I. M. <sup>5)</sup> Lille, ret god, daarl. bygg., 1919, Tegl, 6 V., 4 K., alle smaa, Pumpe i K., el. L., Tlf. T. 50. Udhus sm.bygg. m. Stueh. <sup>6)</sup> 4 Skp. L., fugtig, daarl. <sup>7)</sup> 5 Td. L., 4 km borte, Selvdr. Græs. <sup>8)</sup> 15 Min. t. St., 11 km t. Kolding, 5 km t. Christiansfeld. <sup>10)</sup> 5,7. <sup>11)</sup> Flere større Gaarde.

Sp. 3. Kl. M. F. M e i s n e r, f. 78, u. 17.

### Elbo-Holmans-Jerlev Herreders Provsti.

Provst (3. Kl.): A. R ø r d a m, Trinitatis K., Fredericia.

Provstiudvalg: Arkitekt B i l l u n d, Fredericia, og Gmd. Q u i s t (Dbm.), Gaverslund.

#### Elbo Herred.

**Fredericia. Sct. Michaelis Kirke-Erritsø.** 9164 M. (heraf E.: 1396 M. 1640 ha.).

<sup>2)</sup> 3615 + 547 Alt., 700 + 200 Sd., O. <sup>3)</sup> 9 og 12 %. Gode Forh., megen Velv. og Offerv., godt Samfundsliv. Store I. M. Smf. (Missionær Overgaard Petersen; Gmd. C. Ladegaard, E.), 2 Mh., KFUM (300, Sekr. V. Hansen) og K (200), FDF, Gymnastikhøjskole paa Snoghøj, Rom. kat. Kirke og Præst (600 M.), Reformert Mgh. (150), Frelsens Hær. I. E.: Meget gode Forh., I. M. Smf., KFUM og K, 1 Fh., K. S. (50). <sup>4)</sup> 12 I. M., 4 Højk., 4 Gr., hvoraf 1 Soc. <sup>5)</sup> Udm., 1926, bekvem, Tegl,

9 V., Vd., Gas, el. L., Tlf. 121. <sup>6)</sup> Lille, hygg. Have. <sup>7)</sup> Ingen. <sup>8)</sup> 5 km t. E. <sup>10)</sup> 10. <sup>11)</sup> Jævnt velst., mange Tjenestemænd og Arb. (Lillebæltbroen). Hg. Henneberg i E. Meget naturskønt i E. (Snoghøj).

Sp. 1. Kl. C. M. H o r n b e c h, f. 71, u. 15.

Rkp. 2. Kl. (lejet Bol., Danmarksg. 55): E. H. C h r i s t e n s e n, f. 86, u. 25.

Kordeg. (4000 Kr.): H. R. S t e e n s e n, f. 51, a. 97.

Organist (2400 Kr.): J. P e t e r s e n, f. 63, a. 84.

**Trinitatis Kirke.** 11884 M. (263 M. i Ullerup Lands., 779 ha.)

<sup>2)</sup> 1540 Alt., 670 Sd., O. <sup>3)</sup> 8 %. K. C. har gn. 7 Generationer af Sp. præget Mgh.livet. Højskole-

foren. m. Ungdkr., fælles I. M. Smf. for Byen, se ovenfor, Højskolehj., Ø. M., 400 Sbl., gode Forh. <sup>4)</sup> 10 C., 6 I. M., 5 Gr. for T. Sogn og Ullerup. <sup>5)</sup> Ingen Emb.bol., Tlf. 1106. <sup>10)</sup> 10. <sup>11)</sup> Mange Arb. og Jernbanefolk. En Del reformerte (150).

Sp. 1. Kl. Provst A. Rørdam, f. 85, u. 27.

Kordegn: J. Hansen, f. 86, a. 25.

Organist (2700 Kr.): H. C. Hansen, f. 96, a. 25.

**Rkp. Trinitatis Kirke-Sp. Vejlbjby**, 2. Kl. (I Vejlbjby 730 M., 2325 ha. 230 Alt., 250 Sd., O., Kirken ligger i Egeskov By, god Kkg., intet Særpræg, 6 u. P., 4 km t. V., lejet Bol. i F., Tlf. 477. Et Distr. af Trinitatis Sogn er henlagt til Rkp., 3000 M.): P. H. Petersen, f. 77, u. 12.

Præst for **Døvstumme** i Fredericia, Sydjylland og Fyen (ingen Emb.bol., Tlf. 737): T. S. R. H. Jacobsen (R.\*), f. 77, a. 10.

**Taulov**, 1708 M. 2251 ha.

<sup>2)</sup> 1400 Alt., 400 Sd., O. <sup>3)</sup> 20 %. Gode Forh., levende arbejdsvill. Mgh., Offervilje, overv. præg. af I. M., 7 Samtalekredse, 300 Medl., 1 Mh., KFUM (60) og K (80), en gr. Kreds. <sup>4)</sup> 6 I. M., 1 Gr. <sup>5)</sup> God, hygg., prakt., 1867, Skifer og Straa, 12 V., Pumpe, el. L., Tlf. T. 70. <sup>6)</sup> 1 Td. L., god. <sup>7)</sup> 15 Td. L., t. 32. <sup>8)</sup> 1 km t. Kirke, St. v. Pgd., 10 km t. Kolding. <sup>10)</sup> 5,6. <sup>11)</sup> Jævnt velst.

Sp. 2. Kl. V. K. Kold (R.\*), f. 68, u. 27.

Hjpr. A. E. Z. T. Torm, f. 05, u. 29.

### Holmans Herred.

**Gaverslund** pr. Børkop. 4426 M. (745 i Børkop). 4091 ha.

<sup>2)</sup> 1500 Alt., 400 Sd., O. <sup>3)</sup> God Kkg., 1 Mh., I. M. Højsk. i Børkop, I. M. Kreds, K. S. 98, D. d. U., KFUM og K (Bygn. i Børkop). Enk. Metod. <sup>4)</sup> 4 Gr., 4 I. M. <sup>5)</sup> God, 1773, rest. 1925, Tegl, 10 V., Vd., el. L., Tlf. Børkop 26. <sup>6)</sup> 1½ Td. L., gl. <sup>7)</sup> 27½ Td. L. Ager, 14 Td. L. Skov, t. 35. <sup>8)</sup> 0,4 km t. Kirke, 1,4 km t. Børkop (Realsk.), 12 km t. Vejle. <sup>10)</sup> 5,4. <sup>11)</sup> Pr. præd. 2 Gg. mdl. paa Brejning Aandssvageanstalt (1385 Pat.), der har særlig Kirkegaard. Forbereder Konf. paa Anst. t. Konf. 1 Gg. aarlig. Hg. Hvilsbjerggaard.

Sp. 1. Kl. J. Sørensen, f. 74, u. 25.

**Pjæsted-Bredstrup**, 589 + 529 M. 1053 + 1394 ha.

<sup>2)</sup> 300 + 400 Alt., 120 + 150 Sd., O. <sup>3)</sup> 20 %. Megen kirk. Int., stærkt arbejdende og offervillig Mgh., Hørelyst, 2 Mh. og I. M. Smf. (Amtsraadsmedl. S. Henriksen, P.), 1 Fh., K. S. (Prop. S. Kring, B.), KFUM (20) og K (12), offerv. og velv. Bef. <sup>4)</sup> 6 u. P., 6 I. M. <sup>5)</sup> God, 1912, Tegl, 5 V. n., 2 V., 2 K. o., Vd., el. L., Tlf. P. 33, stor Kld., Udhus. <sup>6)</sup> 3 Td. L., ejend. m. Terrasser, frugtrig, 12 Td. L. Skov. <sup>7)</sup> Ingen. <sup>8)</sup> 0,3 km t. Kirke, 1,5 km t. St., 12 km t. Fredericia. <sup>10)</sup> 2,7. <sup>11)</sup> B. Sogn er v. kgl. Res. lagt til P., tidl. selvst. Pastorat. B. Pgd.: God, gl., Straa, 10 V., Vd., el. L., 1 Td. L. Have, sm. 17½ Td. L., bortf. B. Sogn i Elbo Herr. Bakket, skovrig Egn. Hg. Ødstedgd., P. St.by.

Sp. (1.) Kl. P. S. P. Riis, f. 87, u. 29.

**Smidstrup** pr. Børkop. 1786 M. 3620 ha.

<sup>2)</sup> Ca. 1200 Alt., 300 Sd., O. <sup>3)</sup> God Kkg., 2 Mh., I. M. Kreds (Gdr. N. Bjerre), K. S. (Gmd. Abr. Sørensen, Haastrup pr. F.), KFUM og K, stor gr.

Ungdf., 1 Fh., enk. Sbl. <sup>4)</sup> 4 I. M., 3 Gr. <sup>5)</sup> God, 1897, Tegl, 8 V. n., 3 V. o., Pumpe, el. L., Tlf. S. 35. <sup>6)</sup> 1 Td. L. <sup>7)</sup> 25 Td. L., t. 38. <sup>8)</sup> 7,5 km t. Børkop, 14 km t. Vejle, Fredericia og Kolding. <sup>11)</sup> Hg. Vellinggd., Smidstrupgd., Gertrudsminde.

Sp. 2. Kl. T. F. B. Korsholm, f. 70, u. 21.

**Vinding-Skærup** pr. Vejle. 1855 + 601 M. 1264 + 1278 ha.

<sup>2)</sup> 220 + 275 Alt., 150 + 200 Sd., O. <sup>3)</sup> 4 og 10 %, 2 Mh., 2 Fh., 2 I. M. Smf., en Del Gr., KFUM og K, D. d. U. <sup>4)</sup> 6 I. M., 7 Gr. <sup>5)</sup> 1831, Tegl, 6 V., Pumpe, el. L., Tlf. V. 62. <sup>6)</sup> 6 Skp. L., god. <sup>7)</sup> 30 Td. L., t. 33. <sup>8)</sup> 3 km t. S., 5 km t. Vejle, Rutebil. <sup>10)</sup> 2,2. <sup>11)</sup> Gode. Præget af Vejles Nærhed. Villakvarteret Mølholm. Naturskønt v. Vejle Fjord.

Sp. 2. Kl. G. Helms, f. 02, u. 30.

**Gaarslev** pr. Børkop. 885 M. 1961 ha.

<sup>2)</sup> 584 Alt., 250 Sd., O. <sup>3)</sup> 23 %, gode kirk. Forh., 1 Mh., 2 DMS, KFUM og K, Blaa Kors, velv. kirk. int. Bef., en Del I. M. (Gmd. N. Hansen, G., 83 Medl.), 1 Mh., 1 Fh. <sup>4)</sup> 3 I. M., 1 Gr., 1 C., 1 Soc. <sup>5)</sup> 1884, Skifer, 10 V., stor Kld., Pumpe, el. L., Tlf. G. 38. <sup>6)</sup> 1 Td. L., udm. <sup>7)</sup> 5½ Td. L., t. 38. <sup>8)</sup> 3 km t. St. <sup>10)</sup> 2,4. <sup>11)</sup> Sm. langs Vejle-fjord.

Sp. 3. Kl. C. C. Jensen, f. 99, u. 27.

### Jerlev Herred.

**Egtved**, 2798 M. (785 M. i E. By). 8053 ha.

<sup>2)</sup> Mange Alt., 400 Sd., O. <sup>3)</sup> God Kkg., blandede, 1 Mh., I. M. Smf. (Bmd. T. Thomsen, E. Skov), 3 Fh., D. d. U., KFUM og K, K. S. (Pastor emer. Madsen, E.). <sup>4)</sup> 5 Gr., 3 I. M. <sup>5)</sup> Udm., 1926, Tegl, 5 V. m. m., Badev., W. C., Centralv., el. L., Tlf. E. 131. <sup>6)</sup> 2 Td. L., 26 Td. Skov. <sup>7)</sup> 36 Td. L., t. 35. <sup>8)</sup> 0,3 km t. Kirke, 18 km t. Vejle, 19 km t. Kolding, Rutebiler. <sup>10)</sup> 4,5. <sup>11)</sup> Store Plantager, en Del Skov.

Sp. 1. Kl. A. Jensen, f. 92, u. 30.

**Højen-Jerlev** pr. Vejle. 908 + 649 M. 2405 + 1460 ha.

<sup>2)</sup> 431 + 400 Alt., 150 + 150 Sd., O. <sup>3)</sup> 7 og 14 %, 1 Mh., I. M. Smf. (Gmd. Mads Nielsen, H.), KFUM og K, K. S. (50, Gmd. Th. Buhl, Skibdrup), D. d. U. <sup>4)</sup> 4 I. M., 8 n. Gr. <sup>5)</sup> God, 1856, Tegl, 13 V., Pumpe, el. L., Tlf. Gl. Højen 21. <sup>6)</sup> 1½ Td. L., udm. <sup>7)</sup> 34 Td. L., t. 31. <sup>8)</sup> 1,5 km t. H., 3,7 km t. J., 7,5 km t. Vejle. <sup>10)</sup> 2,7. <sup>11)</sup> Gode. En Del Skov i H.

Sp. 2. Kl. O. L. Olesen, f. 81, u. 21.

**Ødsted** pr. Vejle. 1274 M. 3145 ha.

<sup>2)</sup> 265 Alt., 150 Sd., O. <sup>3)</sup> 6—7 %. Nogen kirk. Brydn., nu aftag., 1 Mh., I. M. Smf. (30, Karetm. Christensen, Ø.), K. S. 98 (80, Gmd. S. Olesen, Ammitsbøl pr. V.), 2 Fh., D. d. U. (170), 24 Fam. Sbl. <sup>4)</sup> 1 I. M., 3 Gr., 3 K. C. (u. P.). <sup>5)</sup> God, 1889, Skifer, 9 V. n., 3 V. o., Pumpe i Brygg., el. L., Tlf. Ø. 41. <sup>6)</sup> 1 Td. L., mindre god, ikke megen Frugt. <sup>7)</sup> 21 Td. L., t. 37. <sup>8)</sup> 0,8 km t. Kirke, 2,5 km t. St., 10,5 km t. Vejle. <sup>10)</sup> 2. <sup>11)</sup> Jævne. Skovrigt. 1 Gg. mdl. Gudstj. v. Valgmghpr. i Balle.

Sp. 2. Kl. H. C. O. Sestoft, f. 66, u. 96.

Hjpr. P. E. Brønno, f. 03, u. 30.

## Nørvang-Tørrild Herreders østre Provsti.

Provst (3. Kl.): C. H. Christensen (R.\*), Vejle.

Provstiudvalg: Sogneraadsm. Skousen, Ildved pr. Jelling, og Bygm. Jørgensen, Bredsten.

**Vejle. Sct. Nicolai Kirke.** 12973 M.

<sup>2)</sup> Ca. 4000 Alt., ca. 1000 Sd., O. <sup>3)</sup> Ca. 8 %. I. M. præger Menighedslivet, 1 Mh., 1 I. M. Smf., KFUM (Sokr. c. th. O. Kure) og K. Valgmgh. (ca. 200), ret anselig Metodistmgh., Katolikker og Sektv. <sup>4)</sup> 9 I. M., 4 K. C., 2 Gr. <sup>5)</sup> 1908, Tegl, 10 V., el. L., Vd., Tlf. 473. <sup>6)</sup> Lille. <sup>7)</sup> Ingen. <sup>8)</sup> 1 Kvarter t. Kirke og St., Latinsk. i V. <sup>10)</sup> 14. <sup>11)</sup> Soc. Flertal i Byraadet. Mange Arb. Mange fattige. Indremissionær: J. Sørensen.

Sp. 1. Kl. Provst C. H. Christensen (R.\*), f. 61, u. 07.

Rkp. 2. Kl. (lejet Bol., Tlf. 1324): A. C. F. Juuhl, f. 95, u. 22.

Kordeg. H. Nielsen, f. 66, a. 12.

Organist (4000 Kr.): J. Wolthers, f. 89, a. 17.

**Vor Frelser Kirke.** 10121 M.

<sup>2)</sup> Ca. 3500 Alt., 700 Sd., O. <sup>3)</sup> God, Velv., Hørelyst, Offervilje, Mgh.smf. (ca. 215, Sp.) præger det kirk. Arb., mindre Kredts t. Mh. i Sct. Nicolai S., Mgh.hus, Sdsk. m. m., K. S. (for hele Byen, 90 M., Lærer Kibæk, Jellingvej), Valgmgh.kreds, stor KFUM og K. en Del Sektv. <sup>4)</sup> 9 Mgh.smf., 4 gl. I. M., 2 Gr. <sup>5)</sup> Villa, 1902, købt 1922 t. Pgd., 9 V., Vd., Gas, el. L., W. C., Badev., Tlf. 1224. <sup>6)</sup> 2500 Kv. Al., sm. <sup>7)</sup> Ingen. <sup>8)</sup> Ingen. <sup>10)</sup> 16. <sup>11)</sup> Stor Arbejderbef.

Sp. 1. Kl. H. Gottlieb, f. 94, u. 30.

Rkp. 2. Kl. (lejet Bol., Tlf. 1224): G. Tange, f. 98, u. 31.

Kordeg. V. Petersen, f. 77, a. 12.

Organist: C. Brieghel-Müller, f. 65, a. 08.

**Jelling-Hover.** 2191 M. (1009 i J. By) + 2646 M. 3796 + 1917 ha.

<sup>2)</sup> ? Alt., 325 + 150 Sd., O. <sup>3)</sup> 15 og 3 %. H.-Kirke ligger uheld. Gode i J., mindre gode i H., I. M. Smf. og Mh. i J. (Gmd. Søren Larsen, Bethania, J.), Indremiss. (H. C. Hansen), 4 Fh. i J., 2 Fh. i H., D. d. U. (275). <sup>4)</sup> 1 I. M., 2 Gr., 1 Soc., 14 u. P. <sup>5)</sup> Udm., hersk, stor, 1885, Skifer, 8 V., 6 K., Vd., el. L., Badev., W. C., Tlf. J. 73, meget velindr., Veranda, rest. 26, godt Udhus. <sup>6)</sup> 1½ Td. L., parklign., store, gl. Træer, god, megen Bærf., 3 Td. L. Skov. <sup>7)</sup> 19 Td. L., t. 38. <sup>8)</sup> 8 km t. H., St. i J., Statseminarium, mange Handlere. 11,5 km t. Vejle. <sup>10)</sup> 3,5. <sup>11)</sup> I Grejsdalen (1½ Mil fra Pgd.) 1300 Arb. (H. Sogn). Hg. Faarupgaard, nu Rekreatioenshjem, Hg. Lerbæk.

Sp. 1. Kl. A. Larsen, f. 66, u. 02.

**Bredsten** pr. Vejle. 1607 M. 3125 ha.

<sup>2)</sup> 375 Alt., 200 Sd., O. <sup>3)</sup> 12 %. Ikke stærkt kirk. Særpr., 1 Fh., ca. 500 t. Balle Valgmgh., 1 km fra B., K. S. (57 Fam., Møllejeer N. A. Nielsen, B.), 10 Fam. t. I. M. Friskole, Privatskole, D. d. U. <sup>4)</sup> 2 af Valgm., 2 Gr., 2 u. P., 1 I. M. <sup>5)</sup> 1923, Tegl, 8 V., Vd., el. L., Tlf. B. 8, særd. god, lys, Tlf. B. 8. <sup>6)</sup> 1 Td. L., ny, god. <sup>7)</sup> Ingen. <sup>8)</sup> 3 km t. St., 11 km t. Vejle (Rutebil). <sup>9)</sup> 150 u. f. Regul. <sup>10)</sup> 3,9. <sup>11)</sup> Velst., Hg. Keldkær.

Sp. 2. Kl. C. A. Raaschou, f. 93, u. 29.

**Valmenigheden, Balle,** Bredsten Sogn (st. 1884, 700 Medl., fortr. fra Bredsten, Ødsted, Nørup, Skibet. Egen Kirke i Balle, Ødsted Sognekirke (ben. 1 G. mdl.). Fmd.: Gmd. Henr. Christensen, B. — God Fr.bolig fra 1885, lille god Have, Tlf. Bredsten 50): J. T. J. Krøgholt, f. 93, a. 25.

**Grejs-Sindbjerg** pr. Grejsdal. 894 + 1171 M. 1401 + 2376 ha.

<sup>2)</sup> 359 + 563 Alt., 250 + 250 Sd., O. <sup>3)</sup> 10 og 10 %. En Del „stærke Jyder“ i S., lidt Lt. Mf. i S. m. Mh., 3 I. M. Kredse (Partik. S. Thisted, G., Gmd. Hartvig Møller, Lindved), 2 Mh., 3 Fh., K. S. (Gmd. N. Thomsen, G.), 3 KFUM og K., 2 gr. Ungdf. <sup>4)</sup> 8 Gr., 3 I. M., 1 „stærk Jyde“, 1 Lt. Mf. <sup>5)</sup> Udm., 1878, Tegl, 9 V. n., 3 V. o., Vd., el. L., Tlf. Grejsdal 55. <sup>6)</sup> 7 Skp. L., udm. <sup>7)</sup> Ingen. <sup>8)</sup> 10 Min. t. G., 5½ km t. S., 2 km t. St., 6,5 km t. Vejle, Rutebil. <sup>10)</sup> 4,3. <sup>11)</sup> Gode. Naturskønt i Grejsdalen.

Sp. 2. Kl. Provst A. C. Juuhl, f. 75, u. 21.

**Hornstrup-(Bredballe)** pr. Vejle. 1677 M. 2162 ha.

<sup>2)</sup> 734 Alt., 150 + 225 Sd., O. <sup>3)</sup> 12 og 10 %, ret skarpe Skel, Hørelyst, 2 Mh. (Gmd. F. Holdorf, H.; Gmd. N. P. Nielsen, B.), smaa KFUM og K. K. S. i H. (Gmd. L. Olesen, H.), Ungdf. (50), velv. Bef., Ungdm. i Pgd., Sdsk., 2 Fh. <sup>4)</sup> 4 I. M., 1 C., 5 Gr., 2 Soc. <sup>5)</sup> Sm. men ensomt beligg. ml. 2 Smaaskove, god, 1908, Tegl, 5 V. n., 4 V. o., Pumpe i K., Badev., el. L., Tlf. H. 15. <sup>6)</sup> 1 Td. L., sm. <sup>7)</sup> 3½ Td. L., t. 36. <sup>8)</sup> 2,7 km t. H., 3,2 km t. B., 5,5 km t. Vejle, Rutebil. <sup>10)</sup> 4,8. <sup>11)</sup> Hg. Store Grunnet. Fiskerbef. v. B. Strand. Mange Arb. i Grejsdalen. Naturskønt.

Sp. 2. Kl. G. C. Zwickly, f. 00, u. 26.

**Hvejsel-(Ildved)** pr. Jelling. 1428 M. 3048 ha.

<sup>2)</sup> 351 + 329 Alt., 250 + 180 Sd., O. <sup>3)</sup> 10 og 12 %, gode Forh., næsten kun gr. Præg, 1 Fh., god besøgte Mgh.møder og Bibell., D. d. U. (180), K. S. 98 (130, Fmd. Sp.). <sup>4)</sup> 13 Gr. <sup>5)</sup> God, noget lille, 1919, Tegl, 5 V., 4 K. o., lille Konfstue, Vd., W. C., el. L., Emb.tlf. Bjerlev 22. <sup>6)</sup> ½ ha, god, tildels ny, + 6 Td. L. Mark. <sup>7)</sup> 32 Td. L., t. 39. <sup>8)</sup> 3 km t. I., 6 km t. Tørring, 8 km t. Jelling, 17 km t. Vejle, Rutebil. <sup>10)</sup> 4. <sup>11)</sup> Udenf. Regul. 50 Kr. Velst. Bef.

Sp. 2. Kl. M. C. Lindegaard, f. 89, u. 21.

**Skibet.** 1383 M. 2284 ha.

<sup>2)</sup> 400 Alt., 250 Sd., O. <sup>3)</sup> 7—8 %. Jævnt gode. Lille I. M. Smf. m. Mh., 2 Fh., D. d. U. (80), 5 Fam. t. Valgmgh. <sup>4)</sup> 6 n. Gr., 1 I. M. <sup>5)</sup> I Sletde, 1872, Tegl, 10 V., god, Vd., Tlf. Jenum 7. Lille Udenomslejl., sm. beligg. i Vejledalen. <sup>6)</sup> 6 Skp. L., sm. Udsigt. <sup>7)</sup> 30 Td. L., t. 36. <sup>8)</sup> 1,5 km t. Kirke, 1 km t. St., 6,5 km t. Vejle, Rutebil. <sup>10)</sup> 3. <sup>11)</sup> Hg. Haraldskjær.

Sp. 2. Kl. C. C. Wegener, f. 94, u. 21.

**Uldum-Langskov.** 1282 + 642 M. 1383 + 1335 ha.

<sup>2)</sup> 540 + 385 Alt., 225 + 150 Sd., O. <sup>3)</sup> 8 og 10 %, 4 Fh., D. d. U., stor Højskole i U., velv., kirk. int. Bef. <sup>4)</sup> 7 Gr., 1 I. M., 5 u. P. <sup>5)</sup> God, 1910, Sten, 8 V., Vd., el. L., Tlf. U. 51. <sup>6)</sup> 1½ Td. L., ret god. <sup>7)</sup> Ingen. <sup>8)</sup> 5 km t. L., St. i U., 18 km t. Horsens og Vejle. <sup>10)</sup> 3,2. <sup>11)</sup> Hg. Hvolgaard i L. 786 M. i U. By.

Sp. 2. Kl. C. A. Riisgaard, f. 77, u. 13.

**Øster Snede** pr. Løsning. 2169 M. 3759 ha.

<sup>2)</sup> 2847 Alt., 500 Sd., O. <sup>3)</sup> 25 %, gode Forh., solid Kkg., ogsaa af de unge, stor kirk. Int., 2 Mh., 2 I. M. Smf. (Ø.: Gmd. J. Thomsen, Kragelund; Gl. Sole: Sognefoged J. Lebech, Solskov pr. Hedensted), 2 KFUM og K., 1 Fh., K. S. (45, Gmd.

P. Petersen, Gl. Sole pr. Hedensted) lader afh. særl. Gudstj. hv. Md. 4 prv. Skoler. En Del „stærke Jyder“. <sup>4</sup>) 4 „stærke Jyder“, 3 I. M., 1 Gr. <sup>5</sup>) Udm., sm., velindr., 1905, Tegl, 8 V. n., 4 V. o., Vd., el. L., Tlf. Ø. 55. <sup>6</sup>) 1 Td. L., sm., udm. Køkkenh. <sup>7</sup>) 28 Td. L., t. 38. <sup>8</sup>) 3,7 km t. St., 12 km t. Vejle (Rutebil). <sup>10</sup>) 2,9. <sup>11</sup>) Gode, Hg. Aggershøl (delv. udst.). 7 Landsbyer.

Sp. 2. Kl. S. C. Eriksen, f. 79, u. 20.

**Kollerup-Vindelev** pr. Jelling. 514 + 417 M. 1285 + 815 ha.

<sup>2</sup>) 127 + 257 Alt., 140 + 150 Sd., O. <sup>3</sup>) 5 og 10 %. K. Sogn n. gr. præg., V. Sogn bland. kirk. int., 1 Mh., I. M. Smf. (V.: 30, Uddeler M. Nielsen, V.), K. S. (50, Sognef. G. Christensen, V.), KFUM og K (V.: 10 + 12), 2 Fh., enk. Bapt. <sup>4</sup>) 10 n. Gr., 2 I. M. <sup>5</sup>) God, 1881, Skifer, 8 V., 3 K. n., 4 K. o., Tlf. Hygom 28. <sup>6</sup>) Ca. 1½ Td. L., ret god. <sup>7</sup>) 22 Td. L. Skov, Selvd. <sup>8</sup>) 1 km t. K., 4,5 km t. V., 2,9 km t. St., 13 km t. Vejle, Rutebil. <sup>10</sup>) 4,5. <sup>11</sup>) Hg. Brandberg og Skovgd., delv. udst.

Sp. 3. Kl. N. A. W. G. Grunnet, f. 93, u. 31.

## Bjerre-Hatting Herreders Provsti.

Provst (1. Kl.): P. A. V. Freuchen, Tyrsted-Uth.

Provstiuvalg: Murerm. Böttcher, Lindved pr. Hornsyld, og Amsraadsmedl. Østergaard Hansen, Vrigsted.

### Bjerre Herred.

**Stouby-Hornum.** 1927 + 286 M. 3977 + 602 ha.

<sup>2</sup>) 701 + 182 Alt., 300 + 100 Sd., H. <sup>3</sup>) 9 og 14 %. Ret kirk.sindet Bef., Hørelyst, mindre I. M. Smf. (40, Gmd. Laursen, Bøgely pr. S.), Bibelkr., 2 Fh. <sup>4</sup>) S.: 1 I. M., 1 C., 2 Soc., 3 u. P.; H.: 2 C., 1 I. M., 3 u. P. <sup>5</sup>) Dyr at bebo, beligg. i Gammelby, 1795, Tegl, 15 V. m. m., Pumpe i Køkk., el. L., Tlf. S. 51. <sup>6</sup>) 2,2 ha, hersk., sm. <sup>7</sup>) 16 ha, t. 36. <sup>8</sup>) 1,5 km t. S., 4 km t. H., 6 km t. Vejlefjord Sanatorium, hvor der holdes regelm. Gudstj., 6 km t. Braaskov St., 18 km t. Vejle, Rutebil. <sup>10</sup>) 3,7. <sup>11</sup>) Hg. Rosenvold og Rhoden i S. 1 Børnehjem. Natursk. langs Vejle Fjord.

Sp. 1. Kl. K. Fenger-Eriksen, f. 68, u. 17.

Hjpr. 4. Kl. E. V. Mikkelsen, f. 01, u. 29.

**As-Klaking-(Juelsminde)** pr. Juelsminde. 778 + 1711 M. (836 i Juelsminde). 1766 + 1601 ha.

<sup>2</sup>) 125 + 150 + 541 Alt., 150 + 160 + 180 Sd., O. <sup>3</sup>) 8, 10 og 10 %. Velv. Bef., ret ringe kirk. Int., mere polit., lidt I. M. (ps. Lærer C. Andersen, Vesterby) især i J., Børnegudstj. i K., ellers gr. præget, K. S. (ca. 40, Lærerinde Frk. Konradsen, K.), Ungdf. i hvert Distr. (mest selsk.), Fh. i hvert Sogn, enk. Advent. <sup>4</sup>) A.: polit.: 2 V., 2 Soc., 2 Rad., alle u. P. K.: 2 C.-Gr., 2 I. M., 2 Gr., 1 Soc. J.: 1 I. M., 2 u. P., 3 Soc. <sup>5</sup>) Sund, rummelig, prakt, 1887, Tegl, Straa paa Udhus, 7 V., 6 K., deraf 2 K. i Udhus, Pumpe i Køkk., Badev., el. L., Tlf. A. 15. <sup>6</sup>) Ca. 1½ Td. L., udm., mange Frugtr. <sup>7</sup>) Ingen. <sup>8</sup>) 7,5 km t. K., 7 km t. J., 20 km t. Horsens (Rutebil, Latinsk.). <sup>10</sup>) 5. <sup>11</sup>) Ret gode, lidt Standsforsk. ml. Landmd. og Arbejdsmd. i K. Hg. Palsgaard, Nabo til Pgd.

Sp. 2. Kl. J. M. Schmidt, f. 98, u. 25.

Rkp. 2. Kl. (særlig for J. Distr.; Hørelyst, ellers ringe kirk. Int., lidt I. M., Børnegudstj. og Ungdomsarb. (Fisker A. Vold Nielsen, Strandhuse, J.), god, sm. beligg. Emb.bol., nær Hav og Skov, Villa i J., 1913, Tegl, 5 V. n., 3 o., Vd., el. L., W. C., Badev., Centralv., 2 Skp. L. Have, leret. Sp. præd. i J. 1 S. hv. Md. samt 2. Helligdage, disse Dage præd. Rkp. i A. og K. Selvst. Kirkebøger for J. Kysthosp. (100 Børn, 2 Læger, Julemærkehjem (35 Børn), advent. Kuranst. (80 Kurgæster) i J.): H. Jelmø (VI), f. 90, u. 26.

**Barrit-Vrigsted.** 1510 + 502 M. 2847 + 859 ha.

<sup>2</sup>) 400 + 200 Alt., 250 + 125 Sd., O. <sup>3</sup>) 12 %, rolige; smukke Kirker og Kgde. U. P., lidt I. M., særl. i V., 2 smaa K. S. (Lærer Jørgensen, V.), 3 Fh. <sup>4</sup>) 3 Gr., 10 u. P. <sup>5</sup>) Udm., 1922, Tegl, 6 V. n.,

Badev., W. C., 4 V. o., Vd., el. L., 3 Kld., Tlf. B. 49, Bryggers m. m. i Udhus. <sup>6</sup>) 1 Td. L., god, mange nye Frugtr. og Buske. <sup>7</sup>) 17 Td. L., t. 32. <sup>8</sup>) 0,5 km t. B., 3,5 km t. V., 2,5 km t. St., 18 km t. Horsens, Rutebil. <sup>10</sup>) 4. <sup>11</sup>) Gode. Hg. Barritskov.

Sp. 2. Kl. T. J. Knudsen, f. 84, u. 24.

**Glud-Hjarnø** pr. Horsens. 1165 + 197 M. 2138 + 312 ha.

<sup>2</sup>) ? Alt., 311 + 55 Sd., O. i G. <sup>3</sup>) Rolige. Bef. n. gr. præg., enk. I. M., 2 Fh. <sup>4</sup>) 3 Venstre, 2 Rad., 2 Soc., 2 Gr., 4 u. P. <sup>5</sup>) God, hygg., dyr, 1740, hovedrest. 1924, trefløjet, anselig, Tegl, 10 V., Vd., el. L., Tlf. G. 13. <sup>6</sup>) 1½ Td. L., velholdt og sm., adskilles v. Vej fra Pgd. <sup>7</sup>) 32 Td. L., t. 32. <sup>8</sup>) 4 km ad Vej + 1 km pr. Baad t. H., 2 Mil t. Horsens, Rutebil forbi Pgd. <sup>10</sup>) 7. <sup>11</sup>) Gode. Hg. Jensgaard.

Sp. 2. Kl. J. F. Fenger, f. 91, u. 27.

**Nesager-Bjerre** pr. Hornsyld. 980 M. (ca. i Hornsyld) + 652 M. 1163 + 1459 ha.

<sup>2</sup>) Mange Alt., 150 + 200 Sd., O. <sup>3</sup>) God Kkg., kirk. int. Bef. Gode, 1 Ms.sal (Sp.), KFUK, 1 Fh. <sup>4</sup>) 1 I. M., 11 u. P. <sup>5</sup>) God, 1885, Tegl, 9 V. n., 5 o., Vd., el. L., Tlf. Hornsyld 57. <sup>6</sup>) 2 Td. L., god Køkkenh., udm. <sup>7</sup>) Ingen. <sup>8</sup>) 4 km t. B., ½ km t. St., 13 km t. Horsens (Latinsk.). <sup>10</sup>) 4,5. <sup>11</sup>) 2 Børnehjem, flere større Gaarde, Sp. holder Andagt paa Sygehuset i Hornsyld, hvor der er Apotek m. m. 2 Kroer.

Sp. 2. Kl. P. S. Ørntoft, f. 95, u. 29.

**Raarup-(Klejs).** 2110 M. 4251 ha.

<sup>2</sup>) 1200 Alt., 450 + 125 Sd., O., H. <sup>3</sup>) God Kkg., rolige, sunde Forh. Folk er kirk. sind., ikke ringe Hørelyst, Kirkeblad, Sdsk., 2 Fh., KFUM og K. <sup>4</sup>) 13, ringe Partimods. <sup>5</sup>) God, 1907, Tegl, 12 V., Vd., el. L., Tlf. R. 5. <sup>6</sup>) 2 Td. L., god, sm. med Aaløb igennem, terrasseform., sm. Mødepl., 9 Td. L. Skov. <sup>7</sup>) 23 Td. L. <sup>8</sup>) 5 Min. t. R., 5 km t. K., 3 km t. St., Rutebil t. Pgd., 15 km t. Horsens. <sup>10</sup>) 3. <sup>11</sup>) Naturskønt. Hg. Møgelkær og Kalsbøl.

Sp. 2. Kl. Dr. theol. C. J. Hoffmeyer, f. 91, u. 21.

Kkp. 4. Kl. (Bol. i Klejs, opf. 1914, Tegl, 7 V., 2 Skp. L. Have, 3 km t. St.): Sp. besøger Vakan- cen (75 Kr. mdl. + 30 Kr. mdl. til Kørsel).

**Urlev-Stenderup** pr. Braaskov. 313 + 1075 M. 908 + 1631 ha.

<sup>2</sup>) 223 + 320 Alt., 100 + 200 Sd., O. <sup>3</sup>) Rolige, folkekirk. Forh., lidt I. M., 1 Mh. (S.), 3 Fh., Indremissionær (A. Vagner, Braaskov). <sup>4</sup>) 2 I. M., 3 Soc., 8 n. u. P. <sup>5</sup>) Fortr., sm. og sm. beligg., 1856, rest. 1925, Tegl, 12 V., Vd., Badev., W. C.,



el. L., Tlf. Hornsyld 99x. <sup>6</sup>) 4 Td. L., dyr; særd. sm.,  $\frac{1}{2}$  Lund, 30 Td. L. Skov. <sup>7</sup>) 28 Td. L., t. 33. <sup>8</sup>) 4 km t. S., 3,6 km t. St., 13 km t. Horsens (Latinsk.), Rutebil. <sup>10</sup>) 2,9. <sup>11</sup>) Gode. Statsungdomshj. Braaskovgd., Gudstj. her 2 Gg. mdl.

Sp. 2. Kl. M. V. Grøn bæk, f. 97, u. 25.

**Ørum-Daugaard** pr. Daugaard. 401 + 855 M. 806 + 1290 ha.

<sup>2</sup>) 277 + 276 Alt., 120 + 150 Sd., O. <sup>3</sup>) 20 + 10 %. <sup>4</sup>) 2 I. M., 10 Gr. ell. u. P. <sup>5</sup>) 1857, Tegl, 14 V., el. L., Tlf. Hostrup 35, sm. og sm. beligg. Bolig. <sup>6</sup>) Ca. 1 Td. L., god, sm. <sup>7</sup>) 25 Td. L. + 18 Td. L. Skov, Selvdr. <sup>8</sup>) 2 km t. D. Kirke, 3,9 km t. D. St., 16 km t. Vejle (Latinsk.). <sup>10</sup>) ? <sup>11</sup>) Hg. Ørumgd. (Ø.), Villiamsbg.

Sp. 2. Kl. P. I. H. Degenkolv, f. 78, u. 18.

**Skjold** pr. Horsens. 764 M. 1402 ha.

<sup>2</sup>) ? Alt., 250 Sd., O. <sup>3</sup>) 10 %. Vskl. Forh., noget præget af Retningsmøds., lille I. M. Kreds med Mh. (Husejer Marius Rasmussen, S.), KFUM og K, 1 Fh., K. S. (Lærer Jørgensen, Brund pr. H.) m. reglem. Gudstj. <sup>4</sup>) 2 I. M., 4 Gr. <sup>5</sup>) Stor, dyr, udm., 1889, Skifer, 12 V., Vd., el. L., Tlf. S. 54. <sup>6</sup>) 1 Td. L., køn, paa Skraaning, sm. Uds. <sup>7</sup>) 24 Td. L., Selvdr. <sup>8</sup>) 12 km t. Horsens, 2 km t. Rutebil. <sup>10</sup>) 4.

Sp. 3. Kl. H. Bennike, f. 98, u. 28.

### Hatting Herred.

**Hatting.** 1176 M. 2619 ha.

<sup>2</sup>) 257 Alt., 300 Sd., O. <sup>3</sup>) 7 %. Intet særligt, 2 Fh., Frisk. <sup>4</sup>) 7 n. Gr. <sup>5</sup>) God, 1790, Tegl, 10 V., Vd., el. L., Tlf. H. 55. <sup>6</sup>)  $2\frac{1}{2}$  Td. L., ikke særlig god. <sup>7</sup>) Ingen. <sup>8</sup>) 0,3 km t. St., 6 km t. Horsens, Rutebil. <sup>10</sup>) 3. <sup>11</sup>) Velst., Hg. Bygholm.

Sp. 2. Kl. E. T. J. Müller, f. 66, u. 24.

**Hedensted-Store Dalby.** 1832 + 201 M. (831 i H. St.). 2365 + 467 ha.

<sup>2</sup>) 1602 + 174 Alt., 350 + 70 Sd., O., H. <sup>3</sup>) 20 og 25 %. I. M. Smf. (Smedem. Juul, H.), 4 Samtalekredse, KFUM (40) og K (40), „De unges Hjem“ i H. bruges som Mh., 1 Fh., det kirk. Liv præget af I. M., enk. „stærke Jyder“. <sup>4</sup>) 6 I. M., 7 ikke I. M. <sup>5</sup>) God, hersk., lidt fugtig, 1865, Tegl, 12 V. og K., Pumpe i K., el. L. <sup>6</sup>) 6 Skp. L., ret god. <sup>7</sup>) 20 Td. L., Selvdr. <sup>8</sup>) 0,4 km t. H., 3 km t. D., St. i H., 12 km t. Vejle, Rutebil. <sup>10</sup>) 4.

Sp. 2. Kl. L. G. Bøss, f. 97, u. 30.

**Løsning-Korning.** 1474 + 532 M. (637 i L. St.). 1400 + 1269 ha.

<sup>2</sup>) 1146 + 549 Alt., 210 + 215 Sd., O. <sup>3</sup>) 15 og 20—25 %. Kirk. int. Bef., præg. af I. M., 25 % af Bef. er „stærke Jyder“, der har 2 priv. Skoler, I. M. Smf. i L. (Karetm. Andersen, L.), 1 Mh. (L.), KFUM (30) og K (30), Indremiss. (N. P. Nielsen, L.), K. S. 98 (Lærer Lund, Stoberup pr. L.), 2 Fh., 32 Pers. t. Grunnets Frimgh. <sup>4</sup>) 8 I. M. (ell. „st. Jyder“), 4 Gr., 1 u. P. <sup>5</sup>) God, velindr., 1867, Tegl, 11 V., Vd., el. L., Tlf. L. 80, Forp. bol. i Stuehusets Østende. <sup>6</sup>) 1 Td. L. <sup>7</sup>)  $3\frac{1}{2}$  Td. L., t. 31. <sup>8</sup>) 0,5 km t. L., 5 km t. K., St. i L., 13 km t. Horsens (Latinsk.). <sup>10</sup>) 5,9. <sup>11</sup>) Hg. Merringg. og Ussingg. i K.

Sp. 2. Kl. J. M. Jeppesen, f. 81, u. 24.

**Tyrsted-Uth** pr. Horsens. 1482 + 723 M. 1397 + 2118 ha.

<sup>2</sup>) 228 + 227 Alt., 140 + 220 Sd., O. <sup>3</sup>) 6 og 8 %. De kirk. Forh. lider meget under, at Flert. af T. Sogns Beh. danner Forstad t. Horsens, og Flert. af U. Sogns Beh. bor Kirken fjernt, nærmere Skjold, 1 (2) Fh. <sup>4</sup>) 4 Soc., 3 I. M., 5 u. P. <sup>5</sup>) Ret god, 1843, noget fugtig, gl., fugtig, uprakt., 10 V., el. Pumpe, el. L., Tlf. T. 19. <sup>6</sup>) 3 Td. L., god, dyr at holde. <sup>7</sup>) 31 Td. L., t. 38. <sup>8</sup>) 1 km t. T.,  $1\frac{1}{2}$  km t. U. ad Sti, 4 km ad Vej, 5 km t. Horsens St. og Latinsk. <sup>10</sup>) 4,9. <sup>11</sup>) Daarlige soc. Forh. op ad Horsens. Hg. Boller (Sygekasse-Rekonv.hjem) og Christiansminde i U. U. Sogn i Bjerre Herr.

Sp. 2. Kl. Provst P. A. V. Freuchen, f. 70, u. 09.

**Ølsted-Torsted** pr. Horsens. 646 + 469 M. 1494 + 900 ha.

<sup>2</sup>) 150 + 80 Alt., 125 + 100 Sd., O. <sup>3</sup>) 4—10 %. 1 Fh. (Ø.), ikke meget Liv, T. præg. af Horsens Nærhed. <sup>4</sup>) 12 u. P. <sup>5</sup>) Udm., prakt. beligg. i Oense, midt i Pastoratet, 1926, Tegl, 5 V. n., 3 V. o., Vd., el. L., Tlf. T. 14. <sup>6</sup>)  $1\frac{1}{2}$  Td. L. m. Gaardsplads, anl. 27. <sup>7</sup>) Ingen. <sup>8</sup>)  $2\frac{1}{2}$  km t. Ø. og T., 2 km t. St., 5,8 km t. Horsens, Rutebil. <sup>10</sup>) 5. <sup>11</sup>) Velst.

Sp. 2. Kl. H. M. O. Due, f. 70, u. 21 (26).

**Engum** pr. Daugaard. 942 M. 2184 ha.

<sup>2</sup>) 450 Alt., 225 Sd., O. <sup>3</sup>) 8—9 %. Kirk. int. Bef., I. M. Smf. og Mh. (Møller J. Sørensen, E.), smaa KFUM og K, 1 Fh., stor Ungdf. <sup>4</sup>) 2 Gr., 2 I. M., 2 C. <sup>5</sup>) God, lidt Fugt, 1864, Tagsten, 11 V., Pumpe i Gd., el. L., Tlf. Bredal 13. <sup>6</sup>)  $1\frac{1}{2}$  Td. L., god, ikke frugtrig, 23 Td. L. Skov. <sup>7</sup>) 25 Td. L., t. 39. <sup>8</sup>) 3 km t. St., 9 km t. Vejle, Rutebil. <sup>10</sup>) 4. <sup>11</sup>) Hg. Tirsbæk.

Sp. 3. Kl. J. M. Kristensen, f. 70, u. 23.

## Præsterne i Grønland.

(under Københavns Biskop).

Provst: N. P. Vestergaard\*.)

Viceprovst: M. Storch.

### Nordgrønland.

**Upernivik** Prgæld: Førstepræst E. Lauf.

**Umanak** do.: ord. Overkat. O. Rosing.

**Jakobshavn** do.: Viceprovst M. Storch, Førstepr.

**Ritenbenk** Distr.: Førstepr. C. Rosing.

**Egedesminde** Prgæld: Førstepr.

Hjpr. A. Fuglsang-Damgaard.

**Godhavn** Distr.: Førstepr. K. Heilmann.

### Sydgrønland.

**Holstensborg** Prgæld: ord. Overkat. A. Høegh.

**Sukkertoppen** do.: Førstepr. H. Schultz-Lorentzen\*.)

**Godthaab** do.: Provst N. P. Vestergaard\*.) Førstepr.

Hjpr. L. A. Klausen\*.)

Seminarieforstander: Førstepr. Aa. Bugge\*.)

**Fiskenæsset**: ord. Overkat. B. Lyng.

**Frederikshaab** Prgæld: Førstepr. G. Egede.

**Julianehaab** do.: Førstepr. N. E. Balle\*.)

**Lichtenau** do.: ord. Overkat. N. Lyng.

**Nanortalik** Distr.: Førstepr. K. Chemnitz.

**Kap York:** Missionspræst J. Olsen.

**Østgrønland.**

**Angmagssalik** Prægæld: Førstepr. P. Rosing.

**Scoresbysund:** ord. Overkat. S. Abelsen.

Orlov har ord. Overkat. J. Chemnitz. De med \*) mærkede er Danske, og deres Data findes under

teol. Kandidater. De øvrige grønlandske Præsters Data se Side 338.

Grønlandske Præsters Lønninge r: Udsendte Førstepræster: 3840 Kr., stig. hvert 3. Aar med 480 Kr. til 6240 Kr. Provsten har ekstra 1000 Kr. aarl., Forst. f. Kateket-skole 300 Kr. Udsendte Førstepræster skal have teol. Embedseksamen. Grønlandske Førstepræster og Hjelpepræster med teol. Embedseksamen: 2700 Kr., stig. med 300 Kr. hvert 3. Aar til 3300 Kr. Ord. Overkateketer: 1800 Kr., stig. hvert 3. Aar med 300 Kr. til 2700 Kr.

## Lønningsbestemmelser.

Iflg. Lov af 28. April 1931 om Folkekirkens Lønningsvæsen uden for København-Frederiksberg er Lønningerne flg.:

Biskoppen over Københavns Stift: 12900 Kr. aarl. De øvrige Biskopper 11,700 Kr. Biskopperne i København, Roskilde, Odense, Aarhus og Ribe har et Repræsentationstillæg paa 1800 Kr., de øvrige Biskopper: 1200 Kr.

**Præsterne:** 1. Lønklasse ( $\frac{1}{4}$  af Sognekald, faste Andenpr. og Rkp. i Købstæder): 6540 Kr. aarl., stig. hvert 3. Aar med 600 Kr. til 7740 Kr. aarl. 16 Aars Eksamensalder kræves.

2. Lønklasse ( $\frac{3}{8}$  af Sognekald, faste Andenpr. og Rkp. i Købstæder): 3780 Kr., stig. hvert 3. Aar med 360 Kr. til 5220 Kr., derefter hvert 3. Aar med 480 Kr. aarl. til 6660 Kr. Denne Løn kan tillægges Rkp. i købstadlign. Bebyggelser.

3. Lønklasse (De øvr. Sognekald, faste Andenpr. og Rkp.): 3780 Kr. aarl., stig. hvert 3. Aar med 360 Kr. aarl. til 5580 Kr. aarl.

4. Lønklasse (Kkp. og faste Hjelpepræster): 3480 Kr. aarl., stig. hvert 3. Aar med 360 Kr. til 4560 Kr. aarl.

Sognepræster, der tillige er Lærere, lønnes i 2. Kl. Til Hjelpepræster, der ansættes p. Gr. af særl. Forh. (Arbejdets Omfang, Sygdom o. lgn.), kan der af Min. bevilges indtil 2400 Kr. aarl. Præsterne paa Færøerne oppebærer 1000 Kr. ud over den normerede Løn; de faar desuden 400 Kr. i Udrustningshjælp ved første Oprejse, samt fri Rejse for dem selv og Husstand og Flyttegodtgørelse ved Ansættelse, Afskedigelse eller Forflyttelse samt fri Rejse til og fra Færøerne for sig og Familie hvert 5. Aar.

Stiftsprovster oppebærer foruden Præstelønnen 1200 Kr. aarl. (pensionsgiv.).

Provstierne er inddelt i 3 Klasser med pensions-givende Tillæg: I: 1500 Kr., II: 1200 Kr., III: 900 Kr. efter Provstiets Størrelse.

Præster ved Døvtummemenigheder lønnes med 5100 Kr. aarl., stig. hvert 3. Aar med 600 Kr. til 7500 Kr.

Fængselspræster: 4440 Kr. aarl., stig. hvert 3. Aar m. 480 Kr. aarl. til 6360 Kr.

Hjelpepræster hos Fængselspræsterne: 3480 Kr. aarl., stig. hvert 3. Aar m. 360 Kr. aarl. til 4560 Kr.

[Stiftskassereren i København og Roskilde St. lønnes med 6900 Kr. aarl., stig. til 7380 Kr. efter 5 Aar; i Loll. Falster St. med 4800 Kr. aarl., stig. efter 5 Aar til 5160 Kr.; de øvr. Stiftskasserere med 5700 Kr., stig. efter 5 Aar til 6180 Kr.

Kordegneembederne i Købstæderne normeres i 7 Honorarklasser (5200 Kr., 4200 Kr., 3000 Kr., 2100 Kr., 1600 Kr., 1200 Kr., 1000 Kr.). For Or-

ganisttjeneste i Købstæder, der ikke er forbundet med Kontortjeneste, udgør Honoraret mindst 1000 Kr. aarl.]

For Tjenestebolig fradrages  $\frac{1}{8}$  af Grundlønnen. Efter Indstilling fra Menighedsraadet kan Kirke-ministeriet tillægge en Præst, der ingen Embeds-bolig har, et Huslejetilskud, der fastsættes for et Aar ad Gangen.

**Konfirmandstue- og Kontorholdsgodtgørelse** er fastsat saaledes (Cirk. af  $\frac{3}{8}$  § 31):

Pastorater under 1000 Indb.:	180 Kr.
— fra 1000—1499 Indb.:	240 —
— - 1500—1999 —	300 —
— - 2000—2499 —	360 —
— - 2500—2999 —	420 —
— - 3000—3499 —	480 —
— - 3500—3999 —	540 —
— - 4000 Indb. og dero.:	600 —

**Kørselsgodtgørelse.** Herom foreligger ved Afslutningen af Haandbogens Redaktion ingen endelige Bestemmelser.

**Købstadtillægget** (§ 35, Stk. 3) paa 600 Kr. aarl. tildeles samtlige Sognepræster og resid. Kapellaner i flg. Byer: Aalborg, Aarhus, Esbjerg, Fredericia, Helsingør, Horsens, Kolding, Nakskov, Nykøbing F., Odense med Landsogne, Randers, Vejle og Viborg.

### I København-Frederiksberg:

Præster: 1. Lønklasse: 9600 Kr. (9 Sognekald). 20 Aars Eksamensalder kræves.

2. Lønklasse: 7500 Kr., stig. hvert 3. Aar med 600 Kr. til 8700 Kr. aarl. (indtil  $\frac{2}{3}$  af Sp. og  $\frac{1}{8}$  af Rkp.). 16 Aars Eksamensalder.

3. Lønklasse: 5700 Kr., stig. hvert 3. Aar med 480 Kr. til 7140 Kr. aarl. (Resten af Sp. og indtil  $\frac{1}{2}$  af Rkp.). 8 Aars Eksamensalder.

4. Lønklasse: 4800 Kr., stig. hvert 3. Aar med 360 Kr. til 6600 Kr. aarl. (Resten af Rkp.).

5. Lønklasse: 3840 Kr., stig. hvert 3. Aar med 360 Kr. til 4920 Kr. aarl. (Kkp.).

Hjelpepræster kan ansættes som efter Provis-loven.

Provstjerne i Kbhvn. tillægges et pensionsgiv. Tillæg paa 1200 Kr., Provsten paa Frederiksberg: 900 Kr.

[Kordegne: 1. Kl.: 3180 Kr., stig. hvert 3. Aar med 360 Kr. til 4980 Kr. aarl. (Halvd. af Stillingerne) 2. Kl.: 2160 Kr., stig. til 3960 Kr. aarl. Desuden 600 Kr. til Kontorhold.

Gravere, der ansættes efter  $\frac{1}{7}$  1927 er ikke Tjenestemænd, men oppebærer Honorar fra 1500 til 3000 Kr. aarl. Dog kan indt.  $\frac{1}{8}$  af Graverstil-lingerne vedblive til Tjenestemænd (med den gl. Lønningslovs 1. Kl. Løn: 2160 Kr., stig. til 3240 Kr., og indt.  $\frac{1}{8}$  med 2. Kl. Løn: 1920 Kr., stig. til 2370 Kr.).

Kantorer og Organister: Honorar fra 2000 Kr. til 5000 Kr. aarl.]

**Reguleringsstillægget** gives efter flg. Regler (Tjenestemandsløven, § 91): For gifte Mænd, for saadanne Enkemænd, Enker, fraskilte og fraseparede Mænd og Kvinder, som har egen Husstand, eller hvem der paahviler Forsørgerpligt overfor Børn under 18 Aar, samt for saadanne ugifte, hvem saadan Forsørgerpligt paahviler, og som har egen Husstand, udgør Reguleringsstillægget i Forhold til den samlede aarlige Lønning (Grundløn, Alderstillæg og pensionsgivende personlige Tillæg) ved nedennævnte Udgiftstal (jfr. § 90) følgende aarlige Beløb:

Aarlig Lønn Kr.	Reguleringsstillæg							
	Udgiftst. 2842— 2427 Kr.	Udgiftst. 2426— 2323 Kr.	Udgiftst. 2322— 2219 Kr.	Udgiftst. 2218— 2115 Kr.	Udgiftst. 2114— 2011 Kr.	Udgiftst. 2010— 1907 Kr.	Udgiftst. 1907— 1804 Kr.	0
Un. 1500	33 %	27 %	22 %	16 %	11 %	5 %	0	0
1500-1799	528 Kr.	444 Kr.	360 Kr.	276 Kr.	180 Kr.	84 Kr.	0	0
1800-2999	564 -	468 -	372 -	276 -	180 -	84 -	0	0
3000-4499	600 -	504 -	408 -	312 -	216 -	108 -	0	0
4500-5999	648 -	540 -	432 -	324 -	216 -	108 -	0	0
6000-7499	696 -	588 -	480 -	372 -	252 -	132 -	0	0
7500-8999	744 -	624 -	504 -	384 -	264 -	132 -	0	0
9000-10,499	804 -	672 -	540 -	408 -	276 -	144 -	0	0
10,500 og derover	876 -	732 -	588 -	444 -	300 -	156 -	0	0

Saafrømt Udgiftstallet stiger til 2843 Kr., samt for hver yderligere Stigning med 104 Kr., forhøjes de i Stk. 1 under Udgiftstal 2842—2427 Kr. nævnte Tillæg med Beløb svarende til Forskellen mellem nævnte Tillæg og de i Tabellens næstfølgende Kolonne anførte; Procentsatsen for Lønninger under 1500 Kr. forhøjes afvekslende med 6 og 5. Naar der ved Udgiftstallets Beregning fremkommer Ørebeløb, afrundes 50 og derover opad, medens mindre Ørebeløb bortkastes.

#### Reguleringsstillægssatser, gæld. fra 1. Juli 1931.

Grundløn, Alderstillæg og pensionsgivende personlige Tillæg tilsammen	Gifte Mænd og dermed ligestillede	Andre Tjenestemænd over 40 Aar	Som Overgangsreglementet i 40 Aar, som d. 1. Juli 1931 er fyldt 35 Aar	Alle øvrige Tjenestemænd
Under 1500 Kr. aarlig	aarlig 26 %	aarlig 17 1/3 %	aarlig 13 %	aarlig 8 2/3 %
1 500— 1 799 . . . .	426.00	284.04	213.00	142.08
1 800— 2 999 . . . .	450.00	300.00	225.00	150.00
3 000— 4 499 . . . .	486.00	324.00	243.00	162.00
4 500— 5 999 . . . .	522.00	348.00	261.00	174.00
6 000— 7 499 . . . .	570.00	380.04	285.00	190.08
7 500— 8 999 . . . .	606.00	404.04	303.00	202.08
9 000—10 499 . . . .	654.00	436.08	327.00	218.04
10 500 og derover .	714.00	476.04	357.00	238.08

**Stedstillægget** udgør for de i Stk. 2 under a henhørende Byer 480 Kr., dog ikke over 32 pCt. af Grundlønnen for den paagældende Lønningsklasse eller Stilling, for de under b henhørende Byer 432 Kr. aarlig, dog ikke over 30 pCt. af Grundlønnen, for de under c henhørende Byer 318 Kr. aarlig, dog ikke over 20 pCt. af Grundlønnen, for de under d henhørende Byer 228 Kr. aarlig, dog ikke over 15 pCt. af Grundlønnen, og for de under e henhørende Byer og Landkommuner 108 Kr. aarlig, dog ikke over 8 pCt. af Grundlønnen.

Stk. 2. Under a henhører København, Frederiksberg og Gentofte Kommuner.

Under b henhører de store Købstæder samt de i Henhold til de efterfølgende Bestemmelser dermed i Klasse stillede Byer.

Under c henhører de mellemstore Købstæder samt de i Henhold til de efterfølgende Bestemmelser dermed i Klasse stillede Byer.

Under d henhører alle de øvrige Købstæder samt de i Henhold til de efterfølgende Bestemmelser dermed i Klasse stillede Byer.

Under e henhører saadanne Byer og Kommuner, som ikke kan henføres under d, men som dog ved særlige Forhold, navnlig vedrørende Udgifterne til kommunal Skat, indtager en Særstilling i Forhold til almindelige Landkommuner.

**Pension.** Alle Tjenestemænd bidrager med 5 % af deres Løn. Iflg. Tjenestemandsløvens § 54 bestemmes Pensionens Størrelse saaledes, at en Pensionsalder

under 1 Aar giver . . . . .	1/10 af Pensionsindtg. i Pens.
fra 1 til 3 Aar giver	2/10 - — i —
- 3 - 5 — —	3/10 — — i —
- 5 - 7 — —	4/10 — — i —
- 7 - 10 — —	5/10 — — i —
- 10 - 12 — —	31/60 — — i —
- 12 - 14 — —	32/60 — — i —
- 14 - 16 — —	33/60 — — i —
- 16 - 18 — —	34/60 — — i —
- 18 - 20 — —	35/60 — — i —
- 20 - 22 — —	36/60 — — i —
- 22 - 23 — —	37/60 — — i —
- 23 - 24 — —	38/60 — — i —
- 24 - 25 — —	39/60 — — i —
- 25 - 26 — —	40/60 — — i —
- 27 - 28 — —	41/60 — — i —
- 28 Aar og derover	42/60 — — i —

Ingen Egenpension kan overstige 9000 Kr. aarl. Enkepensionen udgør 1/3 af Mandens Pensionsindtægt. Børnetillæg til Enkepension er: for 1 Barn: 180 Kr. aarl., for 2 Børn: 330 Kr. aarl., for 3 Børn: 450 Kr. aarl., for hvert Barn over over 3 yderligere: 100 Kr. aarl.

# D. DANSKE TEOLOGER OG PRÆSTER M. V.

## Alfabetisk Fortegnelse over nulevende teologiske Kandidater

(fra Københavns Universitet).

- Aaby, Søren Jensen**, f.  $^{12}/_8$  86 Aulum, F. Gmd. (Ordrup 13), c. 19<sup>1</sup> (h<sub>2</sub>), g.  $^{29}/_1$  24 Sofie Stisager Olsen, f.  $^{30}/_1$  98 (Sp. Lunde-O.) — Sp. Kousted-R. 19, Sp. Ousted-A. 24.
- Aabye, Edgar Lindena u**, f.  $^{1}/_9$  65 Helsingør, F. Stadsfysikus (Brgd. 83), c. 90<sup>1</sup> (h<sub>1</sub>), g.  $^{10}/_5$  94 Josepha Martensen, f.  $^{21}/_7$  66. — Lærer, Journalist, Massør, Kbhvn.
- Aagaard, Herluf Jensen**, f.  $^{29}/_2$  94 Nr. Broby, F. Gmd., Seminarist Od. 15 (Dækker 18), c. 24<sup>2</sup> (1), g.  $^{29}/_{10}$  24 Abelone Larsen Winther, f.  $^{12}/_9$  94 Nr. Broby (Urmager). — Sp. Sandø 24, Sp. Torsted-H. 29.
- Aaholm, Thomas Chr. Peter Jensen**, f.  $^{9}/_{10}$  89 Ousted, F. Rentier (priv. 10), c. 17<sup>1</sup> (1), g.  $^{12}/_7$  18 Emilie Stougaard, f.  $^{12}/_7$  90 Sinding v. Herning (Propr.). — Ord. Medhj. Roskilde Dk. 17, Sp. Vojens-J. 23. Overs. 23: Th. Westeson: Min Vildmark.
- Aarup, Christian Henning Schmidt**, f.  $^{29}/_2$  04 Hvam, F. Propr. (Vib. 22), c. 29<sup>2</sup> (1). Fmd. Kr. Studenterforbund 30—31. Medl. Kom. Tidehvervs Sommerm. p. Hindsgavl.
- Aarup, Knud**, f.  $^{24}/_{12}$  01 Græsted, F. Bankdir. (Hrlf. 19), c. 25<sup>2</sup> (h<sub>1</sub>), g.  $^{1}/_9$  30 Bodil Andersen (Dyrlæge). — Sekr. dsk. K. F. U. M., Paris 26, kst. Kkp. Vig. A. 30, Kkp. smst. 31.
- Aastrup, Hans Peter**, f.  $^{19}/_9$  74, F. Provst, Bringstrup-S. (d. 27) (Vib. 92), c. 97<sup>2</sup> (1), g.  $^{14}/_{11}$  98 Elisabeth Tvede, f.  $^{17}/_2$  71 Hasle, d.  $^{19}/_8$  29 (Borgmester). — Medhj. Nathanaels K. 99, Sp. Ulfborg-Raasted 02, Pr. Horsens Tugthus 06, Sp. Brønshøj 15, afsk. 20. B. M. Danmarks Blinde.
- Aastrup, Karl Laurids**, f.  $^{26}/_{11}$  99 Ulfborg, F. Kbmd. (Ribe 17), c. 23<sup>1</sup> (1), g.  $^{9}/_9$  27 Vibeke Florentz Birch, f.  $^{19}/_9$  03 Kbh. (Grosserer). — Sp. Husby-S. N. 23. Udg. 2 Digts.: 20: Lyng; 25: Fra Kammer, Klit og Kirke; 29: En Kirke indvendig.
- Abrahamsen, Mads Larsen**, f.  $^{9}/_{10}$  60 Vang, F. Lærer (priv. 79), c. 86<sup>2</sup> (h<sub>2</sub>), g.  $^{29}/_{11}$  87 Elna Schwalbe, f.  $^{1}/_5$  66 Kbh. (Restauratør). — Sp. Venø 87, Sp. Lyø 90, afsk. 12.
- Adamsen, Karl Robert**, f.  $^{28}/_{10}$  96 Nykøb. F., F. Skrædderm. (Nyk. 14), c. 21<sup>1</sup> (1), ugift. — Lærer Nakskov, Kkp. Nathanaels K., Kbh. 25.
- Agersted, And. Peter**, f.  $^{12}/_7$  75 Haudrup, F. Kbmd. (Rosk. 94), c. 01<sup>2</sup> (1), g.  $^{29}/_5$  07 Helene Rørbye, f.  $^{11}/_{12}$  82 Ringsted (Kbmd.). — Medhj. V. Ø. Hassing 03, Kkp. smst. 06, Sp. Gerlev-D. 10, Sp. Agerskov 29.
- Agersted, Svend Erik**, f.  $^{5}/_5$  99 Ringsted, F. Kbmd. (Frberg 18), c. 29<sup>2</sup> (h<sub>2</sub>). — Lærer Frberg.
- Agger, Christian Peter**, f.  $^{22}/_3$  98, F. Sp. N. Nisum (d. 26) (Rønne 15), c. 22<sup>1</sup> (1), g.  $^{28}/_{10}$  26 Amélie Stier, f.  $^{31}/_{10}$  05 (Præst, Dr. theol. og phil., Berlin). — Lærer d. dsk. Mgh., Berlin, Medhj. Elias K., Kbh. 23, Sp. Halsted-A. 27.
- Ahlmark, Lars Jensen**, f.  $^{28}/_1$  86 Aabybro, F. Gmd. (priv. 10), c. 15<sup>2</sup> (h<sub>1</sub>), g.  $^{9}/_8$  15 Petrea Vad, f.  $^{13}/_{11}$  86 (Propr. Voldbro, Aaby). — Sp. Harriidslev-R. 15, Sp. Vraa-E. 24. Kredsmd. K. F. U. M. og K.; Fmd. i. M.s Venners Arb. i Vendsyssel f. ulykk. Børns Redning 28.
- Albeck, Emil**, f.  $^{12}/_{12}$  70 Kbh., F. Varemægler (Brgd. C. 89), c. 95<sup>1</sup> (1), g.  $^{17}/_5$  99 Anna Sørensen, f.  $^{24}/_8$  77, d.  $^{20}/_3$  03 (Sagfører, Kbh.), g.  $^{12}/_7$  06 Anna Secher, f.  $^{9}/_{10}$  81 (Overlærer, Ribe). — Sp. Seem-Rkp. Ribe Domk. 98, till. Lærer ved Ribe statsanerk. Privatsemin. 99—05, ved Ribe Katedralsk. 03—05, Sp. Mariendals Sogn, Frberg, 05, Lærer ved N. Zahles Privatsemin. 95—98 og 05—20, Præst ved Frberg Hospital 09—20, Forst. ved Statsseminariet i Tønder 20, R. af Dbg. Medlem af Frdbg. Skolekommission 1912—20; Medstifter af og Medlem af Bestyrelsen for Religionslærerforeningen 1904—23; Medarb. 30 Bibelselsk. Fort. t. N.T. (Hebræerbr.). Medl. af det raadgiv. Seminarieudv. 30. Litterære Arbejder: Undervisning i Kristendom (en Tros- og Sædelære). Blade af Tønder Seminarius Hist. — Art. i Blade og Tidsskrifter.
- Albinus, Julius**, f.  $^{27}/_8$  78 Kbh., F. Regnskabsf. (Mtrp. 98), c. 04<sup>2</sup> (1), g. Karen Holmblad. — Lærer, Ordrup, ord. Kat. Helligaands K., Kbh. 14—18, Adjunkt Ø. Brgd. Sk. 19, Lekt. 26.
- Albrechtsen, Axel Vilhelm**, f.  $^{29}/_3$  04 Kbh., F. Graver, Brorsons K. (Mtrp. 23), c. 29<sup>2</sup> (h<sub>1</sub>). — Hjør. Sct. Peders K., Randers 31.
- Albrechtsen, Jens Peder Anders**, f.  $^{19}/_9$  03 Ørby, Samsø, F. Kbmd. (Haslev 22), c. 30<sup>2</sup> (h<sub>2</sub>).
- Algreen-Jensen, Ferdinand Axel Emil**, f.  $^{14}/_2$  00 Herning, F. Læge (Vib. 18), c. 24<sup>1</sup> (h<sub>2</sub>), g.  $^{28}/_5$  24 Emma Olga Stitz, f.  $^{28}/_7$  04 Hannover (Ingeniør). — 2. Rkp. Budolfi K., Aalborg, 24, Rkp. Ansgar K., Aalborg, 29.
- Algreen-Petersen, Hans Laurits**, f.  $^{19}/_3$  66 Skovbjerggd., Ønslev, F. Propr. (v. West. 85),



- c. 92<sup>1</sup> (h<sub>2</sub>), g. <sup>1</sup>/<sub>8</sub> 93 Agnes Carstensen, f. <sup>27</sup>/<sub>5</sub> 63 Nakskov (Arbejdsanstaltsforst.). — Pkp. Saks-købing 93, Sp. Sal-G. 95, Sp. Aalsø-H. 10, Provst Randers Nr.-Sdr. Herr. 18. R. af Dbg. 28.  
Kreditsmd. K. S. 98 og Østerlandsmiss.
- Alsbo, Niels Peter**, f. <sup>9</sup>/<sub>7</sub> 80 Als, Østj., F. Husmand (Lang og Hj. 04), c. 11<sup>2</sup> (h<sub>2</sub>), g. <sup>22</sup>/<sub>6</sub> 11 Katharina Dorothea Oos, f. <sup>9</sup>/<sub>5</sub> 84 Kbh. (Økonom). — Lærer, Kbh., Sp. Vrove-R. 18, Sp. Højerup, Rkp. S. Hedinge 22, Provst Fakse-Bjerskov-Stevens Herr. 29.  
Rejsepr. K. S. 98. B. M. Stevns Højskolef. og Præste A. Plejehjemstf. 29.
- Alsinger, Knud Alsøe**, f. <sup>5</sup>/<sub>11</sub> 92, F. Sp. Vor Frue K., Odense (d. 19) (Od. 11), c. 18<sup>1</sup> (h<sub>1</sub>), g. <sup>3</sup>/<sub>1</sub> 19 Karen Elisabeth Malm, f. <sup>13</sup>/<sub>4</sub> 92 Kbh. (Kontorchef). — Sp. Suderø sdr. Prgd. 18, Sp. Vor Frue Landsogn, Odense, 24.
- Alsinger, Sven Alsøe**, f. <sup>26</sup>/<sub>5</sub> 94, F. Sp. Vor Frue K., Odense (d. 19) (Od. 12), c. 18<sup>1</sup> (1), g. <sup>14</sup>/<sub>1</sub> 20 Eleonora Kristine Friis Hvidberg, f. <sup>9</sup>/<sub>7</sub> 95 Nyk. M. (Byretsdommer, Kbh.). — Pkp. Gimlinge 18, Sp. smst. 19, Rkp. Sct. Andreas K., Kbh., 29.  
Udg. 27 Digts.: Vintersol, 104 S. Kreditsbdfmd. DMS 31.
- Alsson, Emil Hobro**, f. <sup>11</sup>/<sub>1</sub> 72 Gudmundtorp, Skaane, F. Propr. (Helsingborg 92), Professor N. Orleans, U. S. A. Coll. 01, c. 18<sup>1</sup> (h<sub>1</sub>), g. <sup>21</sup>/<sub>4</sub> 21 Rebekka Brandt, f. <sup>11</sup>/<sub>8</sub> 88 (Provst, Veggerløse). — Rkp. Vissenbjerg 20, Sp. Sandager-H. 22, afsk. 30.
- Alsted, Jacob Peter Mynster**, f. <sup>11</sup>/<sub>3</sub> 66 Kobbeld., Tørring, F. Gmd. (Vejlø 84), c. 90<sup>2</sup> (h<sub>1</sub>), g. 79 Gyde Berthelsen. — Adjunkt Vejlø 91, cand. mag. 95, Rektor Vejlø 23.
- Amby, Kristen**, f. <sup>4</sup>/<sub>5</sub> 94 Struer, F. Pakmester v. D. S. B. (Sorø 14), c. 20<sup>2</sup> (h<sub>2</sub>), g. Harriet Fischer. — Lærer, Journalist, Medhj. Nyborg Straffeanst. 23—24, Sp. Skuldelev-S. 25.  
B. M. Det unge Danmark. Folketingskand. Svendbg. A. 20, 24, 26, Frborg A. 29 (Kons.).
- Amdrup, Rich. Nic.**, f. <sup>12</sup>/<sub>1</sub> 69 Kbh., F. Overrets-assessor (Schneekl. 86), c. 93<sup>1</sup> (1), g. <sup>27</sup>/<sub>4</sub> 97 Paula Poulsen, f. <sup>29</sup>/<sub>12</sub> 60 Kbh. (Translatør). — Kommunalærer Kbh. 00.  
Fmd. Kbhvns. radikale Venstreforening 25. Red. af det rad. Venstres Medlemsblad "Bladet" 22. Medudg. "Uglebogen" (Regnesystem).
- Ammundsen, Johs. John Aschlund**, f. <sup>1</sup>/<sub>5</sub> 72, F. Sp. Pjedsted (d. 89) (Brgd. K. 90), c. 98<sup>1</sup> (h<sub>1</sub>), g. <sup>6</sup>/<sub>7</sub> 04 Henriette Balslev, f. <sup>29</sup>/<sub>6</sub>, d. <sup>20</sup>/<sub>7</sub> 21 (Sp. Vigerslev). — Huslærer Udbyner Prgd., Sp. Klovborg-T. 04, Provst Tyrsting-Vrads Herr. 08, Sp. Silkeborg 14, Biskop Lolland-Falster St. 23, R. af Dbg. 23, Dbm. 28.  
Udg. 26: Livet skal leve. 30: Medarb. Bibelselsk. Fort. t. N. T. (1.2 Kor.).  
Medl. Komm. t. Sammenlægn. af Præsteembeder 26, B. M. Præsteforeningen 28. Næstfmd., fg. Fmd. 31.
- Ammundsen, Ove Valdemar**, f. <sup>19</sup>/<sub>8</sub> 75, F. Sp. Pjedsted (d. 89) (Brgd. K. 93), Univ. Guldmød. 95, c. 99<sup>1</sup> (egr.), g. <sup>8</sup>/<sub>7</sub> 03 Charlotte Balslev, f. <sup>30</sup>/<sub>12</sub> 77 (Sp. Vigerslev). — Prof. ord. (Kirkehistorie) 01, R. af Dbg. 13, Biskop over Haderslev Stift 23, Dbm. 23.  
Dr. theol. h. c. ved Christiania Universitet 1917; B. M. Selsk. f. Danmarks Kirkehistorie; Fmd. i Udvy. f. L. P. Larsens Mission; Alm. dsk. Præstekonvent 29. Røde Kors Mindemedaille f. Krigsangehjælp.  
Udg.: Novatianus og Novatianismen (1901); Menigheden og Theologien (1906); Den unge Luther (1907); Fortsættelse af Fr. Nielsens Kirkehistorie (1908—30); Nordsløvig (1909); Engelske Arbejderførere om Kristendommen (1911); Til Op-gør (1912); Til Opbyggelse (1912); S. Kierkegaards Ung-dom (1912); Krig og krigsførende Kristne (1916); Luther-bogen (1917); Et tysk-dansk Ordskifte (1919); Teksten fra Worms (1921); Guds Kraft og vor Svaghed (1921); Luthers lille Katekismus gennemgaaet i Ungdomsforedrag (1923); Den kristne Kirke i 19. Aarh. (1925); Kristus og Nøden i Verden (1927); Social Krd., Fremstilling og Vurdering af W. Rauschenbusch Kristendomsyn (1931); Medarbejder ved Biografi af Fr. Nielsen (1911) og Kirkeleksikon f. Norden.
- Andersen, Alfred Hannibal**, f. <sup>7</sup>/<sub>11</sub> 51 Kbh., F. Grosserer (Hrlf. 69) c. 78<sup>1</sup> (1), g. <sup>22</sup>/<sub>5</sub> 79 Frederikke Gylling, f. <sup>14</sup>/<sub>5</sub> 54 (Kbmd., Vejle). — Pkp. Vrensted-T. 78, Sp. Tømmerup 83, Sp. Ølstykke 90, Sp. Stadager-N. K. 99, afsk. 22.
- Andersen, Alfred Valdemar**, f. <sup>28</sup>/<sub>10</sub> 72 Brænderup, F. Lærer (priv. 91), c. 96<sup>2</sup> (1), g. <sup>3</sup>/<sub>8</sub> 07 Laura Haubroe, f. i Kbh. (Vindhdr.). — Lærer 98 og senere Adjunkt Ordrup.
- Andersen, Anders**, f. <sup>24</sup>/<sub>3</sub> 77 Tørring, F. Gmd. (Vib. 97), c. 03<sup>1</sup> (h<sub>1</sub>), g. <sup>24</sup>/<sub>5</sub> 04 Olga Damm, f. <sup>26</sup>/<sub>6</sub> 80 Kbh. (Husejer). — Skolebest. Dalsgaard, Mammen, 04, Kkp. Ølgod-S. 08, Sp. Højbjerg-E. 12, Provst Lysgaard-Hids-Houlbjerg Herr. 29.
- Andersen, Anders Christian**, f. <sup>20</sup>/<sub>6</sub> 69 Holstebro, F. Gæstgiver og Avlsbr. (Vib. 90), c. 98<sup>1</sup> (1), g. <sup>17</sup>/<sub>11</sub> 99 Henni Kielgast, f. <sup>23</sup>/<sub>2</sub> 76 Holstebro (Malerm.). — Lærer Holstebro 99, Valgmghpr. Aal 05, Sp. Ibsker-S. 11, Sp. Brande 21, Provst Norvang-Tørrild Herr. vestre Provsti 22. Udg. 27: Livssammenhæng; 30: Henrik Ibsen, en Vurdering.
- Andersen, Anders Christian**, f. <sup>17</sup>/<sub>8</sub> 73 Vinding v. Holstebro, F. Gmd. (Marib. Sk. 96), c. 04<sup>1</sup> (h<sub>2</sub>), g. <sup>2</sup>/<sub>14</sub> 18 Emma Frantzen, f. <sup>19</sup>/<sub>7</sub> 93 (Sp. Sønderby). — Husl. Ølgod Prgd. 04, Lærer Fredensborg 07, Realskl. Randers 08.
- Andersen, Anders Hansen Jensen**, f. <sup>1</sup>/<sub>6</sub> 62 Søndervig, F. Fisker (Døcker 86), c. 96<sup>1</sup> (h<sub>1</sub>), g. <sup>28</sup>/<sub>6</sub> 98 Amalie Bagger, f. <sup>20</sup>/<sub>1</sub> 72, Mejrup (Propr.). — Medhj. Mejrup, Lærer Holstebro 96, Sp. Vejby-S. 98, Sp. Tolstrup-S. 01, Sp. Ondløse-S. 17, afsk. 31.
- Andersen, Anders Jepsen**, f. <sup>29</sup>/<sub>4</sub> 70 Hauge, Tistrup, F. Gmd. (priv. 92), c. 99<sup>1</sup> (h<sub>1</sub>), g. <sup>19</sup>/<sub>11</sub> 08 Maren Sørensen, f. <sup>18</sup>/<sub>4</sub> 80 Hodde (Gmd.). — Højskolel. Mørke, Sp. Nr. Snede 08, Sp. Laastrup-S. 18.
- Andersen, Anders Stærmose**, f. <sup>2</sup>/<sub>6</sub> 84 Arnborg, F. Statsskovfoged (Hors. 05), c. 12<sup>1</sup> (h<sub>1</sub>), g. <sup>18</sup>/<sub>12</sub> 14 Anna Margr. Larsen, f. <sup>23</sup>/<sub>5</sub> 88 (Sp. Vejby, F.). — Pkp. Vejby F. 12, Sp. Klovborg-T. 14, Sp. Vonsild-D. 24.
- Andersen, Andreas Peter**, f. <sup>19</sup>/<sub>5</sub> 71 Randers, F. Sparekassebog. (Rand. 89), c. 98<sup>2</sup> (h<sub>1</sub>), g. <sup>31</sup>/<sub>8</sub> 09 Magdalene Schultz, f. <sup>31</sup>/<sub>5</sub> 79 Naskov (Dyrlæge). — Husl., Lærer, Sp. Raaby-S. 07-22.
- Andersen, August Anders Jørgen**, f. <sup>3</sup>/<sub>7</sub> 78 Kbh., F. Politibetjent (Nørrebro 96), c. 02<sup>2</sup> (h<sub>1</sub>), g. <sup>15</sup>/<sub>12</sub> 09 Clara Christensen, f. <sup>27</sup>/<sub>11</sub> 77 Kbh. (Skomagerm.). — Sekr. KFUM Nyborg 05, Sp. Timring 09, Rkp. Elias K. Kbh. 16, Sp. Bloustrød-L. 24.  
B. M. Kbh.s Kirkefond og Næstfmd. Mghforb. af 98 til 24. Udg. 17: Missionens A. B. C. Næstfmd. Nordsjællands D. M. S. 28.
- Andersen, Axel Chr. Vald.**, f. <sup>3</sup>/<sub>2</sub> 02 Frberg, F. aut. Revisor (Sct. Jørgens Gymn. 22), c. 27<sup>1</sup> (1), g. <sup>25</sup>/<sub>7</sub> 28 Adelheid Staalsø, f. <sup>9</sup>/<sub>12</sub> 00 Kbh. (Sporvognskond.). — Sp. Mariemalene-K. 28.
- Andersen, Carl Emil**, f. <sup>14</sup>/<sub>5</sub> 75 Rønne, F. Overlærer (Rønne 95), c. 01<sup>2</sup> (1), g. <sup>3</sup>/<sub>5</sub> 10 Julie Rosen, f. <sup>22</sup>/<sub>2</sub> 90 (Læge, St. Hedinge). — Pkp. St. Hedinge 04, Sp. Glenstrup 09, Sp. Gyrstinge-F. 15, Adjunkt Sønderborg 20, Lektor 26, B. M. De højere Almenskoler 20—23.
- Andersen, Carl Viggø**, se Ruth.
- Andersen, Christen Møller**, f. <sup>3</sup>/<sub>1</sub> 77 Gjelle-

- rup, F. Gmd. (Østersøg. 97), c. 03<sup>2</sup> (1), g. <sup>18</sup>/<sub>5</sub> 10 Martha Maag, f. <sup>14</sup>/<sub>12</sub> 75 Kbh. (Grosserer). — Husl., ord. Kat. Frederiks K., Kbh. 05, Sp. Idum-R. 09, Sp. Voldum-R. 19, Sp. Ølgod-S. 24.
- Andersen, Christian Nygaard**, f. <sup>29</sup>/<sub>7</sub> 98 Aarhus, F. Rentier (Marselisb. 17), c. 24<sup>2</sup> (1), g. <sup>14</sup>/<sub>10</sub> 24 Ingeborg Johansen, f. <sup>22</sup>/<sub>3</sub> 94 (Kbmd., Fredericia). — Sp. Klovborg-T. 24.
- Andersen, Einarr**, f. <sup>20</sup>/<sub>7</sub> 72 Assens, F. Manufakturhdr. (Nørrebro 94), c. 02<sup>2</sup> (h<sub>2</sub>), g. <sup>14</sup>/<sub>7</sub> 03 Laura Tolstrup, f. <sup>13</sup>/<sub>11</sub> 73 (Andenpr., Roskilde Dk.). — Medhj. Ryslinge Valgmgh. 02, Sp. Østerbølle 08, till. Lærer Aalestrup Realsk. 08—30.
- Andersen, Erik**, f. <sup>7</sup>/<sub>5</sub> 02 Kbh., F. Trafikkontrolør (Mtrp. 19), c. 25<sup>2</sup> (1). — Lærer De foren. Kirkeskoler Kbh. 25.
- Andersen, Fridlev Aage**, f. <sup>12</sup>/<sub>7</sub> 71 Horsens, F. Lærer (Hors. 89), c. 95<sup>1</sup> (1), g. <sup>15</sup>/<sub>8</sub> 99 Nielsine Møller, f. <sup>19</sup>/<sub>4</sub> 78, d. <sup>7</sup>/<sub>11</sub> 27 (Værkfører, Skanderborg). — Højskolel. Børkop 96, Sp. Dollerup-F.-R. 98, Sp. S. Højrup-Aa. 04, Sp. Struer-G. 14, Sp. Uge 21, Sp. Hjordkær 28.  
B. M. Blaa Kors Hovedbest; Arb. adler.
- Andersen, Hans Chr.**, f. <sup>13</sup>/<sub>5</sub> 79 Gislinge, F. Gmd., Folketingsmd. (priv. 00), c. 06<sup>2</sup> (h<sub>1</sub>), g. <sup>22</sup>/<sub>10</sub> 07 Anna Karen Helgogaard, f. <sup>19</sup>/<sub>10</sub> 80 Kundby (Gmd.). — Højskolel. Vraa og Kvissel, Sp. Blære-E. 10, Valgmgh. pr. Støvring 12, Sp. Vær-N. 14, Sp. V. Aaby-Aa. 26.
- Andersen, Hans Jørgen**, f. <sup>17</sup>/<sub>7</sub> 71 Aastrup, Falster, F. Gmd. (Døcker 92), c. 98<sup>1</sup> (h<sub>1</sub>), g. <sup>23</sup>/<sub>4</sub> 01 Hansine Hansen, f. <sup>27</sup>/<sub>11</sub> 74 (Gmd., Marvede). — Husl., Lærer Frberg, Pkp. Mørke 01, Sp. Tirstrup-F. 05, Sp. Bregninge, Ærø 12, Provst Ærø 13, Sp. Dalum 24.
- Andersen, Hans Peter Henrik**, f. <sup>23</sup>/<sub>12</sub> 72 Hyllinge, Sj., F. Skomager (Sorø 92), c. 98<sup>2</sup> (h<sub>1</sub>), g. <sup>27</sup>/<sub>5</sub> 02 Cecilie Lindewald, f. <sup>1</sup>/<sub>1</sub> 73, d. <sup>13</sup>/<sub>4</sub> 22, Hillerød (Handelsrejs.), g. <sup>2</sup>/<sub>8</sub> 28 Asta Janniche, f. <sup>4</sup>/<sub>5</sub> 94 (Havnebetj.). — Højskl. Brøderup 90—01, Kommune. Kbh. 01.  
Udg. 14: Vejl. i Fremst. af Lysbilleder; 14: Fmd. Lysbilledforen.; 13: Konsulent i Films- og Lysbilledsager f. Kbh.s Skoledir.; Red.: Biografbladet; 24: Filmen i soc. og økon. Belysning.
- Andersen, Harriet Rebekka Margrethe**, f. <sup>17</sup>/<sub>8</sub> 99, F. Sp. Sønderho (Marselisb. 18), c. 26<sup>2</sup> (h<sub>1</sub>). — Biblioteksass. 30.
- Andersen, Herman Laurids Birch**, f. <sup>29</sup>/<sub>5</sub> 95 Sørup, F. Forp. (Svendbg. 14), c. 21<sup>1</sup> (h<sub>1</sub>), g. <sup>4</sup>/<sub>4</sub> 24 Agnes Fiig, f. <sup>1</sup>/<sub>5</sub> 97 Feldballe (Møller). — Realskl. Høng 21, Sp. Salling-O. 23, Sp. Astrup-T. 29.
- Andersen, Holger**, f. <sup>28</sup>/<sub>11</sub> 00 S. Næraa, F. Sygekassefmd., fh. Landmd. (priv. 23), c. 28<sup>2</sup> (h<sub>1</sub>), g. <sup>28</sup>/<sub>12</sub> 28 Sigrid Schultz, f. <sup>21</sup>/<sub>3</sub> 97 (Fabrikant, Otterup). — Sp. Glenstrup 29.
- Andersen, Jens**, f. <sup>4</sup>/<sub>8</sub> 63 Ledøje, F. Gmd. (Rosk. 83), c. 90<sup>1</sup> (h<sub>1</sub>), g. <sup>1</sup>/<sub>2</sub> 90 Emma Riegels, f. <sup>24</sup>/<sub>11</sub> 66, d. <sup>12</sup>/<sub>2</sub> 00 (Plantør, Viborg), g. <sup>2</sup>/<sub>9</sub> 02 Margrethe Agerskov, f. <sup>29</sup>/<sub>12</sub> 73 (Forp., Lellingegd.). — Kommune. Kbh., Kkp. Raklev 93, Sp. smst. 11, afsk. 28.
- Andersen, Jens**, f. <sup>12</sup>/<sub>9</sub> 80 Kvandløse, F. Gmd. (Frberg 02), c. 08<sup>2</sup> (h<sub>1</sub>), g. <sup>3</sup>/<sub>5</sub> 10 Astrid Michelsen, f. <sup>9</sup>/<sub>8</sub> 86 Kbh. (Bagerm.). — Pkp. Raarup 09, Sp. Gødvad-B. 13.
- Andersen, Jens Julius Peter**, f. <sup>22</sup>/<sub>11</sub> 01 Hedensted, F. Kolportør (Vejle 20), c. 27<sup>1</sup> (h<sub>1</sub>). — Hjpr. Elias K., Kbh. 28, Rkp. Vordingb. 31.
- Andersen, Jens Lavrids**, f. <sup>19</sup>/<sub>9</sub> 67 Tranbjerg, F. Sparekassedir. (Aarh. 86), c. 92<sup>1</sup> (h<sub>1</sub>), g. <sup>17</sup>/<sub>11</sub> 93 Maren Pedersen, f. <sup>12</sup>/<sub>6</sub> 70 Langballe, Maarslet (Partikulier). — Pkp. Errindlev-O. 92, Sp. Grove-S. 93, Sp. Møborg-N. 99, Sp. Sønderho 18. Udg. Postillerne: 12: Gn. Festhalvaaret; 16: Efter Trinitatis; 18: Bibelbogen gn Kirkeaaet; 20: Af et Kirkeaar; 24: Mod Paaske.
- Andersen, Johannes**, f. <sup>3</sup>/<sub>7</sub> 94 Stavrbj, Odense A., F. Gmd. (Fredericia 13), c. 19<sup>2</sup> (1), g. <sup>21</sup>/<sub>3</sub> 28 Karen Elisabeth Hansen, f. <sup>26</sup>/<sub>2</sub> 02 (Sp. Vejlbj F.). — Adjunkt Herlufsholm 20, Sp. Herslev 27.
- Andersen, Johannes Mølgaard**, f. <sup>29</sup>/<sub>9</sub> 04 Skive, F. Indremiss. (Vib. 25), c. 28<sup>2</sup> (1), g. <sup>30</sup>/<sub>12</sub> 28 Anna Olsen Sigh, f. <sup>15</sup>/<sub>9</sub> Rødding v. Skive (Gmd.). — Kkp. Sct. Matthæus K., Kbh. 29.
- Andersen, Johannes Oskar**, f. <sup>15</sup>/<sub>5</sub> 66 Kbh., F. Jstrd., Sagfører (Schneekl. 84), c. 90<sup>2</sup> (1), Docent (Khst.) 03, Prof. ekstraord. 13, Prof. ord. 21, Dr. theol. h. c. 17, R. af Dbg. 21, Dbm. 26, K.<sup>2</sup> af Dbg. 30.  
Medredaktør af Theologisk Tidsskrift fra 1899; Red. af Kirkeleksikon for Norden 1907—30.  
Formd. for Selskabet for Danmarks Kirkehistorie; Efor for Universitetets Landsbykirkers Udsmykningskonto; Medlem af Bestyrelsen for Rask-Ørsted-Fondet, for Studentergaarden og for Selskabet for Litteratur, Historie og Kunst; Medlem af det kgl. danske Selskab for Fædrelandets Historie og Sprog, af Det danske Sprog- og Litteraturselskab, af Udval. for Valdensermissionen; Medl. af Folketinget (Det konserv. Folkeparti) siden 18 og af Det konserv. Folkepartis Repræsentantskab paa Frdbg.; var Medlem af Rigsdagspartiernes sønderjydske Udvalg 1919—20, af den store Skolekommission 1919—23, af Kommissionen for Omordning af Det kgl. Akademi for skønne Kunster af 1920 og af det kirkelige Udvalg af 1921 og 29; valgt Medl. af Konsistorium 29; Medl. Det kgl. Teaters Kontrolkomité 30; Universitetets Rektor 29—30.  
Skrifter: Holger Rosenkrantz den Lærde (1896); Novatian (1901); Det moderne Italiens Forhold til Kristendom og Kirke (1903); Kirkeorganisation udenlands (1905); Fra Trankbarmissionens Begyndelsestid (1906); Den tyske Original til Peder Smid og Atzer Bonde (1907); Overfor Kirkebruddet (1917); Festskrift i Anledning af D. M. S.s Jubilæum I (B. F. Rennes Liv) 1921; Om Kirkens Genmæle 1825 (1925); Ansgars Betydning for det nord. Missionsarbejde (1926); Reformationens Begyndelse og Hans Tausen (1926); Herredagen 1527 (1927); Kirkeforstaelsen og Kirkens Selvstændiggørelse (1929); Survey of the History of the church of Denmark (1930); Stat og Kirke (1930).
- Andersen, Knud Adolf**, f. <sup>9</sup>/<sub>2</sub> 04, F. Provst, Skern (Haslev 22), c. 29<sup>1</sup> (1), c. mag. 31 (Historie).
- Andersen, Knud Peter Andreas Hee**, f. <sup>13</sup>/<sub>4</sub> 86, F. Sp. Stadager-N. K. (Hrlf. 04), Univ. Guldmed. 09, c. 10<sup>1</sup> (egr), g. <sup>12</sup>/<sub>5</sub> 25 Asta Mikelsen, f. <sup>10</sup>/<sub>12</sub> 99 (Mægler, Næstved). — Studierejser i UdL. 10—12, Sekretær K. F. U. M., Kbh. 13, Krigsfangesekr. England 19, Sp. Herlufsholm 20.  
Medl. K. F. U. M.s Verdensbest. 26; Medl. K. F. U. M.s Kredsbest. (8 Kr.); B. M. Valdensermiss.  
Udg.: 1923: Ungdomsarbejde, D. U. F. 1918, 2. Opl.; 1923: Naar du beder, D. U. F. 1918, 2. Opl.; 1922: Chesterton, Aschehoug; 1924: Mark og Skov og grønne Engde, D. U. F.; 1927: Aaret i min Hævd, D. U. F.; 1928: Paa Opdagelse i Naturen (med H. Ødum), D. U. F.; 1930: Blomster ved Alfarsvej (med Jens K. Jørgensen), D. U. F.; 1930: Striden og Freden, D. U. F.; 1930: Medarb. Bibelselsk., Kommentargave (Lukas).
- Oversættelser: 1918: Forbes Robinson: Breve til Venner, D. U. F.; 1923: Røveren og Korset, Aschehoug; 1925: Basil Mathews: Racernes Kamp, D. U. F.; 1925: Ralph Connor: Familien paa Fyrrevangsgaarden, D. U. F.; 1926: E. Stanley Jones: Kristus og Indien, Lohse; 1927: F. Dea-ville Walker: Indien, Land og Folk, D. U. F.; 1927: T. W. Galloway: Din store Dreng, D. U. F.; 1927: Basil Mathews: Skatte, D. U. F.; 1927: Basil Mathews: Idret og Aand, D. U. F.; 1930: E. Stanley Jones: Helligaanden og vor Slægt, D. U. F.; 1930: Charles Gore: Jesus af Nazareth, Haase.
- Andersen, Lars Frederik**, f. <sup>5</sup>/<sub>2</sub> 73 Maarsø, Hagedst, F. Gaardbest. (priv. 92), c. 98<sup>1</sup> (h<sub>1</sub>), g. <sup>4</sup>/<sub>12</sub> 02 Louise Paludan, f. <sup>31</sup>/<sub>10</sub> 75 (Sp. Gunderup-N.). — Pkp. Købelev 99, Sp. Ringive

- (—Give til 06) 02, Provst Nørvang-Tørrild Herr. vestre Provsti 09, Sp. Grejs-S. 14, Sp. Ullerup 21 (kst. 20).
- Andersen, Lars Søren**, f. <sup>13</sup>/<sub>5</sub> 99 Lønholz, Grønholt, F. Gmd. (Frborg 18), c. 24<sup>1</sup> (h<sub>1</sub>), g. <sup>9</sup>/<sub>8</sub> 27 Kirstine Pedersen, f. <sup>30</sup>/<sub>12</sub> 97 Nibe (København, Aalborg). — Medhj. Kolonien Filadelfia 25, Sp. Alsted-F. 27.
- Andersen, Ludv. Fr. Andr. Olaf Koefoed**, f. <sup>9</sup>/<sub>4</sub> 70 c. 99<sup>1</sup> (h<sub>1</sub>), Red. „Ugens Nyheder“, bor Maalev.
- Andersen, Mathias**, f. <sup>9</sup>/<sub>3</sub> 47, F. Provst, Dr. theol., Ringsted-B. (d. 10), c. 74<sup>2</sup> (h<sub>1</sub>), Skoleinspektør Ringsted 75—04.
- Andersen, Otto Peter**, f. <sup>11</sup>/<sub>5</sub> 90 Thisted Landsogn, F. Gmd. Seminarist Gedved 12, Lærer Kbh. 16—23 (priv. 16), c. 23<sup>2</sup> (1), g. <sup>26</sup>/<sub>10</sub> 19 Kirstine Marie Kristensen, f. <sup>9</sup>/<sub>12</sub> 93 Tousig (Plantør). — Sp. Karly-V. 23.
- Andersen, Poul Christian**, f. <sup>10</sup>/<sub>6</sub> 89 Kbh., F. Krigsass., Gymnastikl. (Brgd. Ø. 08), c. 14<sup>2</sup> (h<sub>2</sub>), g. <sup>18</sup>/<sub>11</sub> 16 Anna Ellen Koch, f. <sup>27</sup>/<sub>10</sub> 84 (Skomagern., Køge). — Husl. Brolykke, Klokker og Medhj. Ordrup 15, Sømandspr. Newcastle 17, Sp. Simested-T. 20, Sp. Tranekær 22.
- Andersen, Rasmus**, f. <sup>18</sup>/<sub>12</sub> 78 Odder, F. Gmd. (Aarh. 98), c. 04<sup>1</sup> (h<sub>1</sub>), g. <sup>7</sup>/<sub>8</sub> 11 Anna Gram, f. <sup>21</sup>/<sub>2</sub> 81 Vidstrup (Lærer). — Husl., Højskolel. Levring, Pkp. Stouby-H. 06, Sp. Stadil 10, Sp. Ødum-H. 18.
- Andersen, Søren**, f. <sup>13</sup>/<sub>8</sub> 66 Slangerup, F. Gmd. (Frborg 85), c. 91<sup>1</sup> (h<sub>1</sub>), g. <sup>31</sup>/<sub>8</sub> 92 Julie Eleon. Mygind, f. <sup>24</sup>/<sub>2</sub> 69 (Sp. Fraugde). — Pkp. Ølgod-S. 92, Kkp. smst. 95, Sp. Nørup-Randbøl 98, Sp. Skjern 08, Provst Bølling-Nr. Horne Herr. 23, afsk. 31.  
Medl. Komm. t. Sammenlægn. af Præsteemb. 26; B. M. D. M. S. 13—22; Kredsfmd. D. M. S. t. 31.
- Andersen, Thorkild Johannes**, f. <sup>12</sup>/<sub>7</sub> 66 Aabenraa, F. Skibsbymg. (Brgd. C. 85), c. 93<sup>1</sup> (h<sub>1</sub>), ugift. — Lærer Kbh., uord. Medhj. V. Skerlinge-U. 95, Sp. Bølling-S. 96, Sp. Sørbymagle-K. 10.
- Andersen, Vilhelm Mølgaard**, f. <sup>1</sup>/<sub>6</sub> 98 Skive Lands., F. Indremiss. (Rønde 19), c. 23<sup>2</sup> (h<sub>1</sub>), g. <sup>10</sup>/<sub>23</sub> Elvida Bové, f. <sup>22</sup>/<sub>8</sub> 99 Løgstør (Former). — Sp. Sennels 23.
- Andersen-Rosendahl, Max**, f. <sup>2</sup>/<sub>8</sub> 73 Rosendal, Beldringe, F. Kredittdir., Propr. (Od. 92), c. 99<sup>2</sup> (h<sub>2</sub>), g. <sup>3</sup> Helga Andersen (Lærer, Uby). — Kommune. Kbh. 09.  
Udg.: Slægtens Aand (Fort.).
- Andreassen, Aage Laurits**, f. <sup>10</sup>/<sub>6</sub> 88 Tamdrup, F. Gmd. (Hors. 07), c. 15<sup>2</sup> (h<sub>1</sub>), g. <sup>9</sup>/<sub>12</sub> 15 Mary Laursen, f. <sup>12</sup>/<sub>7</sub> 86 Ø. Snede (Gmd.). — Sp. Venø 15, Sp. Haderup 21, Sp. Harboøre-E. 24.  
Fmd. I. M. s. Smfmøder Lemvigegaen 30.
- Anker-Møller, Kristian**, f. <sup>19</sup>/<sub>7</sub> 87, F. Frimgh-præst Klim, d. 29 (Vib. 06), c. 12<sup>2</sup> (1), g. <sup>12</sup>/<sub>4</sub> 16 Anna Quistgaard, f. <sup>18</sup>/<sub>1</sub> 90 Korsør (kgl. Vejer og Maaler). — Sp. Velling 15, Valgmgh.pr. Thy 20, Frimgh.pr. smst. 26.
- Anker-Møller, Rasmus**, f. <sup>2</sup>/<sub>6</sub> 88, F. Frimgh.pr. Klim, d. 29 (Vib. 08), c. 14<sup>2</sup> (1), g. <sup>16</sup>/<sub>1</sub> 17 Ellen Margrethe Jensen, f. <sup>16</sup>/<sub>1</sub> 94 Kbh. (Skrædderm.). — Frimgh.pr. Hornum 16.
- Ankjær, Edouard Emil**, f. <sup>23</sup>/<sub>6</sub> 61 Aalborg, F. Kbmd. (Aalb. 81), c. 85<sup>1</sup> (1), g. <sup>7</sup>/<sub>8</sub> 90 Johanne Bækkelund, f. <sup>19</sup>/<sub>6</sub> 61 Horne F. (Gmd.). — Husl., Pkp. Ellidshøj-S. 87, Sp. Tunø 88, Sp. Tise 92, Sp. Pjedsted 97, Provst Elbo-Holmans Jerlev Herr. 16, R. af Dbg. 22, afsk. 28.
- Arberg, Jens**, f. <sup>23</sup>/<sub>6</sub> 93 Snebjerg, F. Gmd. (priv. 17), c. 30<sup>2</sup> (h<sub>2</sub>). Sekr. Kr. Hjælpebd. f. Armenien 24, Lærer Struer 26, g. <sup>5</sup>/<sub>6</sub> 27 Rik Nielsen, f. <sup>3</sup>/<sub>11</sub> 00 Hobro (Stationsmester). — Sekr. K. F. U. M. Holstebro 30, Sp. Vorup 31.
- Arboe, Jens Peter Emanuel**, f. <sup>6</sup>/<sub>7</sub> 64 Jyllinge, F. Lærer (Rosk. 85), c. 94<sup>1</sup> (h<sub>1</sub>), g. <sup>3</sup>/<sub>6</sub> 96 Marie Agathe Reiffenstein, f. <sup>10</sup>/<sub>12</sub> 63 Helsingør (Skibsmægler, Vicekonsul). — Lærer Helsingør, Sp. Sønderhaa-H. 96, afsk. 29, R. af Dbg. 29.
- Arildsen, Skat Washington**, f. <sup>15</sup>/<sub>7</sub> 01 Kbh., F. Fabrikant (Østersøg. 19), c. 25<sup>2</sup> (1), Lærer Kbh.
- Arnberg, Johan Gustav Julius**, f. <sup>24</sup>/<sub>6</sub> 92 Rødby, F. Snedkerm. (Dækker 11), c. 18<sup>1</sup> (h<sub>1</sub>), g. <sup>29</sup>/<sub>12</sub> 18 Augusta Aaris Liisberg, f. <sup>4</sup>/<sub>7</sub> 89 (Sp. Rødby-R.). — Ord. Kat. Frederiks K., Kbh. 18, Sp. Værløse 21, Dsk. Pr. og Legationspræst Paris 24, Sp. Herlufmagle 28.  
B. M. D. K. U. 29.
- Arnskov, Laur. Thomas**, f. <sup>3</sup>/<sub>12</sub> 78 Julsgaard, F. Ldmd. (dim. 98), c. 04<sup>1</sup> (1), cand. jur. 11, g. <sup>20</sup>/<sub>5</sub> 15 Fanny Nielsen, f. <sup>17</sup>/<sub>4</sub> 89 Silkeborg (Apo-teker). — Journalist 04—14, Red. Silkeborg Venstreblad 14—18, Overretssagfører 14—19, kst. Politimester Hobro, 1. Vicekonsul New York 21, tjenstgør. i Udenrigsmin. 23, kst. Dommer flere Steder 28—29, Dommer Rudkøbing 29, R. af Dbg.  
Fmd. i Eliersiansamfundet 1908—18; Fmd. f. Udov. f. egne Hjem 1917—21; Medst. af De samv. Spareforeninger f. Oprettelsen af egne Hjem 1921 og fra 1924 atter Medl. af Best.; Medl. af Best. f. Eliersiansamfundet 1925; Fmd. i Forretningsudv. f. Spareugen i Danmark 1926.  
Udg.: De sidste Landstingsvalg (1914); Stat og Kirke (1916); Eget Hjem og egne Midler (1917); Norden og den ny Tid (1917); Midler til egne Hjem (1918); Den ny amerikanske Indvandringsslov (1924); Small Holdings in Denmark — 25 Years Legislation (1924); Folkeforbundet, dets Organisation og Virksomhed i Hovedtræk samt to Pjæcer om Folkeforbundet (1925); Kirkelig Frihed og Selvstyre (1926); Folkeforbundet og Freden (1928); Talrige Artikler i juridiske og andre Tidsskrifter.
- Asmund, Vilhelm Johannes**, f. <sup>29</sup>/<sub>10</sub> 06 Herstedvester, F. Indremissioner, Balle-rup (Østersøg. 25), c. 31<sup>2</sup> (1), g. <sup>15</sup>/<sub>6</sub> 31 Kirsten Asmund (Kommunelæge, Kbh.).
- Asmussen, Severin Jacob**, f. <sup>1</sup>/<sub>2</sub> 64 Vejle, F. Kbmd. (priv. 83), c. 95<sup>1</sup> (h<sub>1</sub>), g. <sup>30</sup>/<sub>3</sub> 04 Valgerda Freiesleben, f. <sup>24</sup>/<sub>6</sub> 77, d. <sup>5</sup>/<sub>11</sub> 29 (Toldkass., Randers). — Lærer, Sp. Hirsholmene 15—21.
- Asschenfeldt-Hansen, Carl Christoph Jul.**, f. <sup>29</sup>/<sub>6</sub> 56, F. Sp., Dr. phil., S.-N.-Kongerslev, d. 03 (Vib. 74), c. 79<sup>1</sup> (1), g. <sup>1</sup>/<sub>14</sub> 82 Emilie Sørensen, f. <sup>29</sup>/<sub>5</sub> 59, d. <sup>10</sup>/<sub>7</sub> 90; g. <sup>2</sup>/<sub>1</sub> 95 Agnes Sørensen, f. <sup>20</sup>/<sub>4</sub> 66 (begges F.: Lærer, Lundforlund). — Pkp. Halsted-A. 80, Sp. Sæby 82, Sekr. I. M. 92, Sp. Slemminge-F. 96, Sp. Nr. Nissum 04, Sp. Gern-Sk. 14. Afsk. 26.  
Udg. bl. a.: 89 fig.: Kirkehist. Smaaskrifter; 93 fig.: For mine smaa Venner; 94 fig.: Fra Guldgruben, en Bibelforklaring; 99: Fra Vendsyssel; 03: Blandt Indianere; 11 fig.: Bibelen i Børnenes Haand; 12: Vor Bibel; 13: Tag Jesus med; 07: Fra de gamle Stier; 6 Præd.; 12: Hvad staar der skrevet; 12: Kirkehist. f. Menigheden; 12: Bibehist. f. Folkeskolen; 19: Ved Gry og Kvæld; 22: Den sunde Lære; 27: Smaa Mindeblomster; 28 f: Fra Dag til Dag; 30: Naade over Naade.  
B. M. DMS 90—97; B. M. I. M. i Danmark.  
Red. af Den indre Miss. Tid og Annexet til 29; For mine smaa Venner; udg. „Missionsbudet“ 88—08. Fmd. f. Sømandsmis. i Danmark; B. M. Diakoniskolen, Aarhus, Rønde Gymnasium.
- Asschenfeldt-Hansen, Poul Jul. Thorvald**, f. <sup>27</sup>/<sub>1</sub> 85, F. Sp. Gern-S. (Nyk. 03), c. 09<sup>2</sup> (1), g. <sup>19</sup>/<sub>3</sub> 18 Margrethe Hovaldt, f. <sup>7</sup>/<sub>6</sub> 89 Horsens pr. Langholt (Gmd.). — Lærer Odense 10, Sp. Ho-O. 13, Sp. Louns-A. 20, Sp. Faarup-S. 31.



- Assens, Viggo Sofus**, f.  $^{13}/_6$  74, F. Sp. Hellested, d. 19 (Nyk. 93), c. 99 (h<sub>1</sub>), fhv. Distriktsforst. Kbh.
- Augustinus, Peter Dons**, f.  $^9/_3$  85 Dons, Almind, F. Gmd. (imm. 22) Højskolel. Roskilde, Antvorskov 07—16, Højskoleforst. Antvorskov 16—20, c. 24<sup>2</sup> (h<sub>1</sub>), g.  $^{29}/_4$  16 Karen Mortensen, f.  $^{18}/_7$  83 Baaring (Lærer). — Sp. Jernved 24. Udg. 14: Signalfejden, Bjørnsen og Danmark (84 S.).
- Augustsen, Carl Fred. Aug. Lund**, f.  $^9/_8$  80 Kbh., F. Skrædderm. (priv. 04), c. 10<sup>2</sup> (nc), g.  $^{20}/_1$  11 Inger Jappe (Stabsserg., Kbh.). — Medhj. Nazaret K. Kbh. 10, Sp. Sunds 13, Rkp. Sct. Olai K., Helsingør 19.
- Baadsgaard, Hans Georg**, f.  $^9/_12$  65 Randers, F. Ritmester (Rand. 85), c. 92<sup>1</sup> (nc), g.  $^7/_6$  89 Agnes Jensen, f.  $^{29}/_6$  68 (Postbud, Kbh.). — Miss. Grønland 92—04 (Jakobshavn, Umanak), Sp. Skelund-V. 06, Sp. Skæve 17, Sp. Danne-marre-T. 22. Overs. „Onkel Toms Hytte“ til Grønl., skr. flere Afh. om Grønland.
- Bähris, Anders Marius**, f.  $^{30}/_4$  74 Debelmose, Ringk. A., F. Gmd. (Døcker 96), c. 02<sup>1</sup> (h<sub>1</sub>), g.  $^{19}/_7$  02 Laura Louise Nielsen, f.  $^{24}/_2$  81 Kbh. (Metalvarefabr.). — Red.sekr. Kolding Avis 03. Red. Morsø Folkebl. 08, Sp. Ø. Starup-V.-N. 15. B. M. D. d. U. 10—16; B. M. Landsf. f. Menighedsraad 22; Red. og Udg. „Folkerøsten“ fra 06.
- Bach, Søren Chr. Christensen**, f.  $^{14}/_7$  65 Nykøb. M., F. Maltgører, Seminarist 84 (priv. 90), c. 96<sup>2</sup> (l), g.  $^{19}/_5$  91 Sofie Margr. Jensen, f.  $^{27}/_7$  73 (Kirkebetj., Garnisons K.). — Sp. Holmsland 98, Sp. Sæby-H. 16.
- Bache, Otto Frederik**, f.  $^{30}/_6$  45, F. Sp. Græsted-M., d. 81 (Hrlf. 62), c. 68<sup>2</sup> (l), g.  $^{22}/_6$  76 Louise Monrad, f.  $^{12}/_12$  45, d. 21 (Biskop D. G. M.). Insp. Brgd. C. 64, Skoledir. Sct. Thomas 76, Skoleinsp. Kbh. 89, Rektor Herlufsholm 92—16, Professor, R. Dhm.
- Bachevold, Jørgen**, f.  $^7/_3$  84, F. Sp. Tirsted-S.-V., d. 23 (Nyk. 03), Sekr. KFUM, Nyk. F., Randers, Viborg, Leder KFUMs Soldaterhjem Vordingborg, c. 18<sup>2</sup> (h<sub>2</sub>), g.  $^8/_7$  19 Anna Levinson, f.  $^{18}/_2$  87 (Sp. Herredskirke-L.). — Kkp. Ansager 19, Sp. Assing 22.
- Baden, Rasmus Bortmann Tikjøb**, f.  $^9/_2$  75 Beder, F. Lærer (priv. v. West 93), c. 00<sup>1</sup> (l), g.  $^{11}/_6$  19 Harriet Hansen, f.  $^{19}/_2$  91 Nyborg (Barber). — Lærer flere Steder, Kkp. Skelund-V. 07, Sp. Hvilsted 11. Udg.: 14: Adventsmest; 19: Bibelske Sæder; 27: Sagn og Virkelighed i gl. Test.; 21: En Pilgrimstærd til Mekka (Nord. Miss. Tidsskr.); Art. i Prf. Bl. m. m.
- Bagger, Frederik Vilhelm**, f.  $^{19}/_12$  46, F. Sp. Brahetrolleborg-K., d. 84 (Hrlf. 65), c. 72<sup>1</sup> (h<sub>1</sub>), g.  $^{12}/_6$  73 Marie Wulff, f.  $^5/_1$  47 (Admiral, Kbh.). — Pkp. Brahetrolleborg-K. 72, Kkp. S. Hedinge 77, Sp. Skjoldborg-K. 78, Sp. Klim-T.-V. 86, afsk. 10.
- Bagger, Waldemar Wentzel**, f.  $^2/_10$  67 Hamborg, F. Grosserer (Schneekl. 86), c. 92<sup>2</sup> (l), g.  $^{21}/_2$  00 Martha Madsen, f.  $^{13}/_1$  77 Nyborg (Handskfabr.). — Kkp. Hammer-Lundby 95, Sp. Linæa-V. 99, Sp. Asnæs 11. Tidligere B. M. Centralf. af Arbejdsherberger i Danmark.
- Balle, Nicolai Edinger**, f.  $^5/_6$  03 Grønl., F. Provst, Davids K. Kbh. (Mtrp. 21), c. 27<sup>2</sup> (h<sub>2</sub>), g.  $^{17}/_7$  28 Birte Rolf Larsen, f.  $^7/_10$  06 (Oberstl., Aarhus). — Medhj. Grønland 28, Førstepr. 30.
- Balle, Nikolaj Frederik Severin**, f.  $^{28}/_6$  71 Godthaab, F. Førstepr., Seminarieforst., d. 00 (Nyk. F. 90), c. 97<sup>2</sup> (h<sub>1</sub>), g.  $^{28}/_7$  02 Astrid Thor-
- borg, f.  $^1/_6$  81 (Kredslæge, Hornsyld). — Hjelpe-sekr. v. Kbh.s Indre Mission, KFUM og Kbh.s Kirkefond, Miss. i Frederiksdal i Grønland 00—01, i Lichtenau 01—04, i Julianehaab 04—08, Førstepr. i Godthaab 09, Seminarieforst. smstds. 10, Provst f. Syd-Grønland 18, R. af Dbg. 21, Sp. Davidskirken Kbh. 27. Fmd. for Forstanderskabet i Julianehaab 1904—08, i Godthaab 1909—11; Medlem af den blandede Domstol i Godthaabs Distrikt 1911—25; Medlem af Udvalget til Drøftelse af de grønlandske Anliggender 1920—21; Medlem af Bestyrelsen for Kong Christian den Tiende og Dronning Alexandrines Grønlands-Fond; Sekr. Grønlands Kirkesag. Bearbejdet til Grønlandsk: Olfert Ricard: Vejledning til Selvstudium af Jesu Liv; Schat-Petersen: Fortolkning til Romerbrevet og Matthæus' Evangelium; oversat forskellige Lærebøger til Brug i den grønlandske Børneskole og paa Godthaabs Seminarium.
- Balling, Ejnar Leth**, f.  $^{27}/_{11}$  96 Silkeborg, F. Lærer (Silkeb. 15), c. 21<sup>2</sup> (h<sub>1</sub>), g.  $^{17}/_{10}$  22 Cornelia van Vugt, f.  $^{20}/_1$  98 Svendborg (Fisker). — Medhj. hos Rkp. Sct. Knuds K., Odense 21, 2. Kkp. 22, Rkp. Nyborg 24. Bes. Udg. af Em. Kochs sidste Skr.: Syndsforladelse (1924). Fmd. Studenterkredsen 19—20.
- Balslev, Benjamin**, f.  $^9/_8$  76, F. Sp. Vigerslev, d. 15 (Od. 94), c. 00<sup>1</sup> (l), g.  $^{12}/_{10}$  04 Hanne Nør-balle Skov, f.  $^{19}/_4$  76 Aabenraa (Lærer, Odense). — Medhj. ansvar K., Odense 02, Sp. N. Ørslev 11, Sp. Soderup-E. 21, Provst Merløse-Tudse Herr. 30. B. M. Israelsmiss. 26; Maribo Amts Plejehjemsforening 14—21. Udg.: 16: De polske Jøder; 21: Matthæus Evg. m. Indl. og Forkl. (Bibelselsk.); 21: De danske Jøders Historie. Afh. i Nord. Missions Tidsskr. og Teol. Tidsskr.
- Balslev, Chr. Vilh. Jul.**, f.  $^2/_3$  60, F. Biskop Ribe, d. 95 (Ribe 77), c. 83<sup>1</sup> (l), g.  $^2$  Ella Mielche, f. 76 (Oberst, Kbh.). — Lærer Kbh. 83, Birkerød 86, cand. mag. 93, Lærer Zahles Sk. og Sem. 93—30, R. af Dbg., Lektor. Dir. Det Wærnske Institut 21. Forf. af Lærebøger i Botanik.
- Balslev, Erik**, f.  $^4/_12$  04, F. Sp. Sorø (Hrlf. 24), c. 31<sup>1</sup> (h<sub>1</sub>). — Hjpr. Vejlbj 31.
- Balslev, Harald**, f.  $^7/_6$  67, F. Sp. Paarup, d. 96 (Od. 85), c. 92<sup>1</sup> (l). — Lærer Rødkilde Højsk. 92, do. Vraa 98, Medforst. Uubberup Højsk. 00. Forst. smst. 12—30. Udg. 10: Jannik Lindbæk, 17: Henry George (i Serien Folkets Førere), 25: Carl Koch, tar. Art.
- Balslev, Holger**, f.  $^{15}/_4$  98, F. Sp. Tiset, d. 19 (Aarh. 18), c. 25<sup>2</sup> (h<sub>2</sub>), g.  $^1/_6$  26 Anna Bangsgaard, f.  $^{17}/_7$  97 Skyum (Gmd.). — Sp. Løkken-F. 25.
- Balslev, Jens Frederik**, f.  $^{22}/_3$  39, F. Sp. Haarslev, afsk. 84 (priv. 59), c. 65<sup>2</sup> (h<sub>2</sub>), g.  $^{18}/_{10}$  77 Vilhelmine Schrader, f.  $^{13}/_3$  57, d.  $^5/_1$  29 (Sp. Skallerup-V.). — Pkp. Gudme-B. 68, Sp. Jellstrup-L. 75, Sp. Sulsted-A. 86, afsk. 13.
- Balslev, Joachim Ulrich Sperling**, f.  $^5/_3$  01, F. Sp. Skibet (Frborg 20), c. 26<sup>1</sup> (h<sub>1</sub>). — Højskolel. Askov 26.
- Balslev, Johan Chr.**, f.  $^{12}/_3$  82, F. Provst, Lumby, d. 23 (Od. 00), c. 07<sup>1</sup> (h<sub>1</sub>), g.  $^{27}/_{11}$  07 Elisabeth Lehrmann, f.  $^{29}/_{11}$  81 (Kredif.dir., Hobro). — Kantor Skive 07, Medhj. Skive-R. 11, Rkp. Thisted-Sp. Skinnerup 15, Kkp. Skive-R. 17, Sp. Egense 18, Sp. Vor Frue K., Aarhus 23. Fmd. K. S. Aarhus 23; B. M. K. S. Aarhus Amts Kreds 27.
- Balslev, Johan Laurits**, f.  $^{13}/_{11}$  74, F. Sp. Vigerslev, d. 15 (Od. 93), c. 99<sup>1</sup> (l), g.  $^{31}/_{10}$  01 Hulda Jacobsen, f.  $^4/_11$  75 (Løjt.n., Fredericia, Plejed. af Kbmd. Andresen, Columbia). — Lærer Vrdborg 99, Sp. Vejlbj-H. 04, Sp. Kvisle-mark-F. 14, Sp. Sorø 22. Kredsmd. Santalmiss. B. M. Plejehjemsf., Sorø A.



- Balslev, Lars Chr.**, f.  $18/7$  69, F. Sp. Paarup, d. 96 (Od. 87), c. 93<sup>2</sup> (1), g.  $10/6$  97 Maria v. Sperling, f.  $10/1$  71 (Jægerm., Sandholt). — Pkp. Krogsbølle 94, Sp. Skibet 96, afsk. 10.
- Balslev, Lars Leth**, f.  $2/1$  00, F. Sp. Skibet (Frborg 18), c. 25<sup>2</sup> (h<sub>1</sub>). — Sp. Hørsom-B.-K. 26.
- Balslev, Laurits Luja**, f.  $3/3$  97, F. Sp. Tiset, d. 19 (Marselisb. 16), c. 23<sup>2</sup> (h<sub>2</sub>), g.  $9/5$  23 Inge Holmark, f.  $17/3$  99, d.  $9/7$  28 (Sagfører, Aarhus). — Sp. Tiset 23.
- Balslev, Sophus Theodor**, f.  $28/5$  50, F. Sp. N. Broby, d. 82 (Od. 70), c. 76<sup>1</sup> (1), g.  $20/6$  78 Nanna Birkedal, f.  $25/3$  54, d.  $26/3$  86 (Valgmgh-pr., Ryslinge), g.  $2/19/5$  94 Anna Plesner, f.  $15/3$  67 (Sp. Vedersø). — Højskolel. Lyngby, Pkp. Jelling-H. 77, Sp. Dejbjerg-H. 80, Sp. Sønder sø 92, R. 21, Dbm. 27.  
Fmd. Tiendeaflossningskomm. i Fyns Stift; Medl. Kirk. Udv. 03; Medstifter og Fmd. Menighedsraadsforeningen 20—26, B. M. til 31, Æresmedlem 31.
- Balslev, Thorvald**, f.  $24/7$  71, F. Sp. Paarup, d. 96 (Od. 89), c. 95<sup>2</sup> (1), g.  $24/10$  99 Eva Kampmann, f.  $16/1$  79 (Herredsfog., Randers). — Seminarie l. Vordingborg 96, Sp. Nørhø 02, Frimg. pr. Mors 05, Pr. Vartov Stiftelse og Valgmgh. Kbh. 25.  
Fmd. Studenterkredsen 27—28; Fmd. Grundtvigsk Konvent 28.
- Balslev, Vilhelm Birkedal**, f.  $13/7$  79, F. Sp. Sønder sø (Birkerød 00), c. 06<sup>2</sup> (h<sub>1</sub>), g.  $9/11$  13 Olga Møllgaard, f.  $9/4$  91 Ringkøbing (Rentier). — Højskolel. Ryslinge 06, uord. Medhj. Rønnebæk-O 07, Medhj. Holstebro Valgmgh. 09, Sp. Seem-Rkp. Ribe Dk. 13.
- Balslev, William**, f.  $25/6$  97, F. Provst Lumby, d. 23 (Od. 15), c. 22<sup>1</sup> (1), g.  $23/5$  25 Anna Løgstrup, f.  $3/9$  97 (Sp. Nyborg). — Lærer Birkerød Statssk. 22, Sp. Haurum-S. 25.
- Bang, Axel Søren Peter**, f.  $3/11$  89 Kbh., F. Skibsfører (Brgd. Ø. 07), c. 13<sup>2</sup> (1). — Forbundssek. FDF 13, Sp. Ansgars K., Aalborg 29.
- Bang, Einar**, f.  $9/6$  96, F. Sp. Skellerup-E., d. 30 (Od. 14), c. 21<sup>2</sup> (1), ugift. — Sekr. KFUM Vejle 23, Sp. N. Omme 27.
- Bang, Hans Chr.**, f.  $25/11$  65 N. Uttrup, F. Gmd. (Aalb. 85), c. 91<sup>1</sup> (1), g.  $18/12$  96 Emma Amundsen, f.  $21/1$  66 (Krigsrd., Skibsf., Kbh.). — Lærer Kbh. 92, ord. Kat. Faaborg-D. 96, Sp. Aunslev-B. 06.  
Kredsfmd. Kr. Foren. f. Børns Redn. (Svdbg. Afd.) 12.
- Bang, Hans Oluf Carl**, f.  $3/4$  98, F. Sp. Aunslev-B. (Od. 15), c. 22<sup>2</sup> (1), g.  $10/10$  30 Margrethe Hansen, f.  $23/3$  02 Hjerpested (Sp. Kegnæs, d. 08). — Lærer v. Brgd. og Sct. Jørgens Gymn., Kbh., Rkp. Sønderborg dsk. Mgh. 28.
- Bang, Immanuel**, f.  $5/11$  70 Aarhus., F. Pladsagent (Aahr. 88), c. 95<sup>1</sup> (1), g.  $23/4$  97 Margarethe Groth, f.  $29/6$  69 (Bogholder, Lysgaard). — Ord. Medhj. Gethsemanske K., Kbh. 95—05, past. vic. Farum-V., Sp. Vivild-V. 09, Sp. Haslev-F. 21.  
Udg. 08: Alexander Duff; 15: Se, Brudgommen kommer; 21: Under Mesterens Ledelse, Fortæll.; 25: I gode Hænder, do.; 26: Hil dig, Frelser og Forsøner, 2. Opl.; Taler v. Vækkelsesm. i Garnisons K. Kbh. 27.  
B. M. Kbh.s Kirkefond; Fmd. dettes Hjelpeindsamling 24.
- Bang, Jacob Peter**, f.  $13/1$  65 Rønne, F. Overlærer, Dr. phil. (Vib. 82), c. 88<sup>1</sup> (1), Univ. Guldmed. 89, lic. (Dr.) theol. 94, Docent i nytest. Eksegese 04, Professor i Dogmatik 10—24, tidl. Censor ved Lærereksamen og Lærer ved Statens Lærerehøjskole, R. af Dbg. 21.  
B. M. Foreningen af 17. Januar 1928.  
Litterære Arbejder: A. Ritschls Theologi; Den kristelige
- Glæde, en etisk Studie; Paulus og Troens Ord; Kristendom og Nationalitet; Om Kristendommens Væsen; Det religiøse Sjæleliv I; Religionspsykologien og Religionen selv; Teolog og Lægmand; Paulus; Universalismen i hans Tænken og Virken; Det religiøse Sjæleliv II. Moderne Religionsdannelse indenfor Kristenheden; Hurra og Halleluja; Troen og Livet; Kristelig Troslære: I. Dogmatik Principiære, II. Livet som Guds Gave, III. Livets Tilgængelse og Fuldendelse; Den kristne Tro; Grundtvigs Arv; Det religiøse Sjæleliv III. Vækkelse og Omvendelse; Den sejrende Tro; Otto Møller, Red. Dsk. Kirketid 03—16.
- Bang, Knud Stjernholm**, f.  $24/6$  02 Skive, F. Kbmd. (Vib. 21), c. 27<sup>2</sup> (1), cand. mag. (Historie) 30.
- Bang, Niels Haarup**, f.  $2/2$  57 Roskilde, F. Magasinforv. (Rand. 74), c. 80<sup>2</sup> (1), g. Jenny Falck, f.  $1/3$  77 Kbh. — Lærer ved Kostskolen i Birkerød 1881—85, ved Helsingør Latin- og Realskole 1885—90 og senere ved Privatskoler i Kbh. 1890—1900; Dr. phil. (Begrebet Moral) 1897, Viceskoledir. for de private Skoler i Kbh. 1900, Direktør for Kbh.s kommunale Skolevæsen 1916—19.  
Redaktør af Vor Ungdom 1904—16; i Bestyrelserne for Pigeskolens Faglærerindeksamen, Dansk Sleidförening og Foreningen til Lærerinders Understøttelse. Har skrevet talrige Afhandlinger i Tidsskrifter og Blade; Oversigt over Opdragelsens og Skolens Historie (1899); Den danske Folkekirke (1911); Opdragelse og Undervisning i det 19. Aarhundrede (1921); Aarsagsforestillingen (1925).
- Bang, Peter Johannes Stjernholm**, f.  $14/12$  96 Skive, F. Kbmd. (Vib. 17), Journalist 20—24, Bankass. 24—29, c. 30<sup>2</sup> (h<sub>2</sub>), g.  $11/8$  28 Margrethe Schultz, f.  $10/6$  01 Benløse (Repræsentant). — Rkp. Skelby-G.-Gedser 31.  
Udg. 21: Barndommens By, Fort. 132 S.; 24: Digte, 78 S.
- Barfod, Benj. Imm. Thomsen**, f.  $25/1$  58, F. Provst, Vaabensted-E., d. 96 (Nyk. 76), c. 84<sup>1</sup> (h<sub>1</sub>), g.  $1/5/6$  94 Anna Østergaard, f.  $15/6$  70, d.  $24/3$  98 (Isenkr., Nyk. F.), g.  $2/2/6$  09 Else Spangenberg, f.  $28/2$  88 (Klokke, V. Frelsers K., Kbh.). — Pkp. Vordingborg 85, ord. Kat. Vor Frelsers K., Kbh. 88, Sp. Glenstrup 91, Sp. Alsted-F. 09, afsk. 24. Pr. Kbh.s Sygehjem, Ordrup 26.
- Barfod, Kristen Vældike Thomsen**, f.  $25/7$  60, F. Provst, Vaabensted-E., d. 96 (Brgd. 79), c. 84<sup>2</sup> (h<sub>1</sub>), g.  $22/5$  85 Emilie Fogh, f.  $13/2$  60, d.  $15/7$  13 (Dir., Kbh.). — Lærer Vordingborg 85, Sp. Sønderholm-F. 90, Sp. Hjørlande 01.  
Udg. 92: Iagttagelser over Sydsjællands Fugle; Skr. tatr. ornitol. Afh.
- Barfod, Peter Marius Skak**, f.  $13/10$  83, F. Provst, Skævinge-G., d. 19 (Frborg 03), c. 09<sup>1</sup> (1), g.  $27/10$  10 Dagmar Westergaard, f.  $29/3$  85 (Skibsf., Frhavn). — Medhj. Kapernaums K., Kbh. 10, Andenpr. Diakonissest. 13, Sp. Moltrup-B. 21.  
Udg. Børnepostillernerne: 18: Lær af ham; 20: Altid frejdig; 21: Værn din Tro; 22: Uforsagt.  
Sekr. Foren. f. Søndagens rette Brug 19—21.
- Barfod-Petersen, Clemens Benjamin**, f.  $13/12$  92, F. Sp. Værum-Ø., d. 99 (Rand. 11), c. 18<sup>1</sup> (h<sub>2</sub>), g.  $5/8$  19 Asta Dalsgård, f.  $9/8$  96 (Sp. Egense). — Medhj. hos Rkp. Kolding 19, Sp. Lindknud 19, Sp. Flødstrup-U. 29.  
B. M. K. S. og D. d. U. Sydøstjyll. til 29.
- Barfoed, Erik Chr. Nissen**, f.  $9/12$  47 Kbh., F. Prof. v. Landhøjsk. (Mtrp. 67), c. 73<sup>1</sup> (1), g.  $19/3$  80 Thora Læssøe, f.  $31/3$  53 (Kmrdr., Slotsforv. Rosenborg). — Lærer, Manud., 2. ord. Kat. Garnisons K., Kbh. 77, Sp. Hørsholm 79, Sp. Brøndby-V.-Ø. 92, afsk. 12.  
Udg. flere Skr. om Liturgi, Folkekirken, en Bog om Tians, Veiledn. f. Bibellæsere.
- Barfoed, Niels Aage**, f.  $27/6$  99, F. Sp. N. Tranders, d. 22 (Aalb. 17), c. 23<sup>1</sup> (1), ugift. — Kkp. Humble 23, Sp. Romdrup-K. 27.

- Barsøe**, Dines Jørgen, f. <sup>17</sup>/<sub>12</sub> 50 Øsby, F. Gmd. (priv. 77), c. 83<sup>1</sup> (h<sub>1</sub>). — Ord. Kat. Holstebro-Sp. Mejrup 83, Sp. Balslev-E. 00, afsk. 15.
- Barsøe**, Peter, f. <sup>26</sup>/<sub>7</sub> 63 Højrup, Herslev, F. Lærer (Freder. 82), c. 88<sup>1</sup> (1), g. <sup>25</sup>/<sub>4</sub> 90 Karen Nielsen, f. <sup>21</sup>/<sub>3</sub> 66, d. <sup>2</sup>/<sub>4</sub> 03 (Gmd. Bredstrup), g. <sup>2</sup>/<sub>1</sub> 05 Elna Hartnack, f. <sup>28</sup>/<sub>3</sub> 70 (Obersil., Odense). — Pkp. Vor Frue K., Odense 88, Rkp. smst. 92, Sp. Faaborg-D. 06, Stiftsprovst Aalborg, Provst Aalborg Købstad, Sp. Budolfi K., Aalborg 14, R. af Dbg. 17, Dbm. 27.  
Fmd. for Kirkeligt Centrums Udvalg 05—18; Medredaktør af Kirken og Hjemmet 04—07 og 12—17; Fmd. for Kirkeligt Centrums Landskonvent af 1921; Fmd. for Kirkeligt Centrums Sammenslutning 1924—31; Medl. af den danske Præsteforenings Bestyrelse 22—23 og 26—29 og 31; Medl. af Udv. ang. Forholdet mellem Staten og Folkekirken fra 1928.  
Har udg.: Et Kirkeaar i Prædikener over de nye Evangelietekster af Præster i den danske Folkekirke (sammen m. V. Øhlenschläger, 1895); I Troens Lys, Begivenhederne i Sønderjylland (1919); I Nains Port (1927); Blade af en gammel Lærerslægts Historie (Veje Amts Aarb., 1929); Prædikener og Artikler til forskellige Blade.
- Bartholdy**, Christian, f. <sup>21</sup>/<sub>3</sub> 89, F. Sp. Skibby, d. 28 (Kold. 06), c. 12<sup>1</sup> (1), ugift. — Manud., Hjælpe-sekr. Kbh.s Kirkefond, Medhj. Turø 16, Sp. Sehber-A. 18, Sp. Brorstrup-D. 25.  
B. M. Alm. dsk. Præstekonvent 25, do. Kirk. F. i. I. M. i Danm. 29; Kredsm. D. M. S.; B. M. Kbh. Kirkefond 30; Medl. Udv. til Fremsk. af ny Overs. af N. T. 30.
- Bartholdy**, Georg Johs., f. <sup>28</sup>/<sub>3</sub> 97, F. Sp. Skibby, d. 28 (Kold. 15), c. 21<sup>1</sup> (1), g. <sup>4</sup>/<sub>3</sub> 24 Margrethe Nielsen, f. <sup>22</sup>/<sub>5</sub> 01 Græsted (Gmd.). — Medhj. Taulov 21, do. Græsted 21, Sp. Herredskirke-L. 23, Sp. Frederiksholms K., Kbh. 30.  
Fmd. K. F. U. M. og K.s Kredsfbd. Loll. F. til 30; Fmd. Kristelig akademisk Forening 31.
- Bastrup**, Peter Johannesen, f. <sup>20</sup>/<sub>3</sub> 82 Fastrup, Gellerup, F. Ldmd. (priv. 02), c. 11<sup>1</sup> (1), g. <sup>16</sup>/<sub>11</sub> 13 Marie Thygesen, f. <sup>9</sup>/<sub>3</sub> 88 (Ldmd., Ikast). — Medhj. Struer-G. 11, Sp. Vejerslev-B. 13, Sp. Vildbjerg-N. 21.
- Baun**, Christian Møinichen, f. <sup>10</sup>/<sub>2</sub> 98 Taps, F. Gmd. (Kold. 17), c. 24<sup>1</sup> (1), g. <sup>25</sup>/<sub>4</sub> 24 Marie Mygind, f. <sup>15</sup>/<sub>12</sub> 98 Hjortlund (Lærer, Taps). — Sp. Dybe-R. 24, Hjpr. Hans Egedes K., Kbh. 28, Generalsekr. KFUM (Aarhus) 31.
- Bavnhøj**, Hans Ejner, f. <sup>15</sup>/<sub>3</sub> 95 Sonnerup, F. Gmd. (Brgd. V. 13), c. 19<sup>2</sup> (h<sub>1</sub>), g. <sup>7</sup>/<sub>3</sub> 23 Agnes Brieghel Høm, f. <sup>1</sup>/<sub>3</sub> 95 Kbh. (Faktor, Litograf). — Sekr. KFUM Esbjerg 19—22, Sp. Hassing-V. 23.  
Rejse-sekr. De danske Armeniervenner 29.
- Bay**, Carl, f. <sup>2</sup>/<sub>3</sub> 00 Kiaby, Sverige, F. Forpagter (Sorø 18), c. 25<sup>1</sup> (h<sub>2</sub>), g. <sup>25</sup>/<sub>5</sub> 30 Clara Wedell-Wedellsborg, f. <sup>8</sup>/<sub>7</sub> 10 Gershøj (Baron). — Hjpr. Stouby-H. 25, Sp. Lyngaa-S. 29.  
B. M. Kirk. Centrum 31; Herredsrepr. Kirkesagens Venner 31.
- Bay**, Svend Aage, f. <sup>23</sup>/<sub>8</sub> 07, F. Sp. Sønderholm-F., d. 31 (Aalborg 25), c. 31<sup>2</sup> (h<sub>1</sub>).
- Bayer**, Aage Ernst Andreas, f. <sup>15</sup>/<sub>8</sub> 72 Kbh., F. fhv. Revisor (Brgd. C. 91), c. 97<sup>2</sup> (h<sub>1</sub>), g. <sup>5</sup>/<sub>10</sub> 00 Anna Jensen, f. <sup>18</sup>/<sub>1</sub> 74 (Husejer, Kbh.). — Lærer Kbh., Pkp. Karby-Redsted-Hvidbjerg 99, Rkp. smst. 00, Sp. Redsted-H. 03, Sp. Nordby, Samsø 08.
- Bech**, Marius Nielsen, f. <sup>27</sup>/<sub>11</sub> 81 Nr. Felding, F. Gmd. (Ribe 00), c. 06<sup>2</sup> (h<sub>1</sub>), g. <sup>28</sup>/<sub>12</sub> 13 Karen Marie Hedegaard, f. <sup>10</sup>/<sub>12</sub> 85 Bedsted (Ekspedient). — Realskolel. Vejen 06, Realskolebest. Ullerslev 10, Sp. Solbjerg-S. 25.
- Beck**, Axel, f. <sup>10</sup>/<sub>4</sub> 73, F. Sp. Vilh. B., Ørslev-S., d. 01 (Od. 94), c. 00<sup>2</sup> (h<sub>1</sub>), g. <sup>1</sup>/<sub>5</sub> 02 Ellen Bülow Rawens, f. <sup>8</sup>/<sub>9</sub> 72 Sverige (Propr., Missionær). — Medhj. Helligkors K., Kbh. 01, Rkp. smst. 08.  
Udg.: De sidste Tider og Herrens Genkomst, 90 S. (1913); Da Lynet slog ned, 7. Opl., 16 S. (1914); Folkets Vilje, 2. Opl., 30 S. (1916); Øjeblikkets Alvor, 28 S. (1917); Vilhelm og Nina Beck, I og II Bd., 1, 303 S. (1921), II, 408 S. (1922); Sønnerne fra Granløse, 196 S. (1925); Det blev Dag paany, 228 S. (1926); Gennem Bølger og Brænding (1927); Som Sød, saa Høst (1929).
- Beck**, Christian Peter, f. <sup>7</sup>/<sub>10</sub> 77 Skodborg, F. Gaardbest. (Aarh. 96), c. 02<sup>2</sup> (1), g. <sup>21</sup>/<sub>6</sub> 08 Anna Louise Nielsen, f. <sup>30</sup>/<sub>11</sub> 80 (Manufakturhdr., Aarhus). — Husl. 04, Medhj. Kollerup-H. 07, Sp. smst. 08, Provst Ø.-V. Han Herr 15.
- Beck**, Filip, f. <sup>29</sup>/<sub>3</sub> 68, F. Sp. Vilh. B., Ørslev-S., d. 01 (Lyceum 88), c. 94<sup>1</sup> (h<sub>2</sub>), g. <sup>29</sup>/<sub>9</sub> 96 Hanne Waage, f. <sup>14</sup>/<sub>7</sub> 72 (Professor, Oslo). — Pkp. Ørslev-S. 96, Sp. Ryde-H. 02, Sp. Stenmagle-S. 14. Fuldm. i Fmd. Kirk. Foren. f. I. M. i Danmark.
- Beck**, Frederik Hansen, f. <sup>8</sup>/<sub>9</sub> 93 Skanderup, F. Gmd. (Kold. 13), c. 29<sup>1</sup> (h<sub>2</sub>). — Sp. Vinding-B. 29.
- Beck**, Frederik Julius, f. <sup>9</sup>/<sub>1</sub> 54 Køge, F. Godsforv. (Sorø 72), c. 80<sup>2</sup> (h<sub>2</sub>). — Lærer Kbh., Sp. Gjesing-N. 99—01.
- Beck**, Hans Peter Waage, f. <sup>4</sup>/<sub>4</sub> 00, F. Sp. Stenmagle-S. (Sorø 18), c. 24<sup>2</sup> (h<sub>1</sub>), g. <sup>13</sup>/<sub>6</sub> 30 Ebba Tindberg, f. <sup>21</sup>/<sub>8</sub> 08 (Sp. Snebjerg-T.). — Sekr. KFUM Haderslev 24—27, Sp. Vrads 28.
- Beck**, Johannes Vilh., f. <sup>22</sup>/<sub>4</sub> 87 Odense, F. Indremiss. Hans Chr. B., Roskilde (Aarh. 05), c. 11<sup>1</sup> (h<sub>1</sub>), g. <sup>23</sup>/<sub>5</sub> 13 Emilie Schiøtz, f. <sup>13</sup>/<sub>11</sub> 87 (Overlæge, Rosk.). — Højskolel. Haslev 11, Medhj. Budolfi K., Aalborg 12, 2. Rkp. smst. 16, Sp. Haarby 22, Sp. Ringsted-B. 27.
- Beck**, Ludvig, f. <sup>25</sup>/<sub>12</sub> 66 Kbh., F. Hovedbogb. v. D. S. B. (Aarh. 84), c. 90<sup>1</sup> (1), g. <sup>4</sup>/<sub>6</sub> 95 Sara Lundsgaard, f. <sup>12</sup>/<sub>11</sub> 66, d. 28 (Propr.). — Lærer Silkeborg Sem. 94, Forst. Ourø Optag.hj. 00, do. Flakkebjerg 07, do. Holsteinsminde 23.
- Becker**, Andreas Holm, f. <sup>18</sup>/<sub>12</sub> 72 Randers, F. Sagfører (Rand. 91), c. 98<sup>1</sup> (h<sub>1</sub>), g. <sup>31</sup>/<sub>10</sub> 99 Jenny Poulsen, f. <sup>17</sup>/<sub>11</sub> 73 Randers (Sagfører). — Pkp. Østrup-H. 99, Kkp. Korsør-T. 05, Sp. Vitten-H.-H. 10, Rkp. Assens 16.
- Becker**, Jacob Chr., f. <sup>21</sup>/<sub>8</sub> 74, F. Sp. Dronninglund, d. 26 (Hrlf. 93), c. 99<sup>2</sup> (h<sub>1</sub>), ugift. — Lær. Bogense 00, Pkp. Flade-G. 02, do. Dronninglund 05, Sp. Bælum-S. 07, Provst Hellum-Hindsted Herr. 28.  
Udg. 06: Babel, 156 S.
- Becker**, Svend Aage, f. <sup>29</sup>/<sub>1</sub> 75 Ringsted, F. Dyrslæge (Brgd. V. 94), c. 01<sup>1</sup> (1), Univ. Gulmed. 04, g. <sup>28</sup>/<sub>5</sub> 12 Bodil Leunbach, f. <sup>9</sup>/<sub>4</sub> 79 (Sp. Hesselager). — Lærer Kbh. (Kruses Sk., Dansk Realsk. Sem., Statens Lærerbhøjsk.), Lic. (Dr.) theol. 10, Notar Teol. Embedseks. 10—16, Sp. Snodstrup 12, Sp. Ølstykke 20, Provst Horns m. fl. Herr. 21, R. af Dbg. 30.  
Udg. 10: Om Sandhedens Regel hos Irenæus; 13: Trosbekendelsen; Oversættelse af Irenæus og Thomas a Kempis; Medarb. Kirkeleksikon f. Norden; Censor Teol. Embedseks. 16.
- Beckmann**, Hans Peter, f. <sup>22</sup>/<sub>6</sub> 45 Borød, F. Væver (Sorø 64), c. 69 (1), g. <sup>31</sup>/<sub>8</sub> 83 Asta Faber, f. <sup>29</sup>/<sub>1</sub> 52 (Skibsf., Aalborg). — Lærer Kbh., ord. Kat., Skoleinsp. Viborg 75, Sp. Haarby 83, afsk. 18.
- Begtrup**, Holger Chr., f. <sup>28</sup>/<sub>6</sub> 59, F. Sp. Birkerød, d. 92 (Mtrp. 76), c. 80<sup>2</sup> (1), g. <sup>19</sup>/<sub>4</sub> 84 Jo-Univ. Gulmed. 83, Lærer Askov Højsk. 82—95, Stifter af og Forst. f. Frederiksborg Højsk. 95—28.  
Red. „Den danske Højsk.“ 00—04, Udg. og Red. af et

- mindre Tidsskr. 05—08, Udg. af Grundtvigs udv. Skrifter, Vartov-Præd. m. m., Foredragsholder.
- Litterære Arbejder: Christen Berg, en dansk Politikers Udviklingshistorie 1896; en Række Smaaskrifter om Grundtvig; Det danske Folks Historie i det 19. Aarhundrede; Ludvig Schrøder; Christen Kold; Jakob Knudsen; Min Reise i Amerika; Grundtvigs Saga; Britisk Sydafrika; Folkelige Foredrag; Holger Begtrup's Levned, fortalt af ham selv, I-II; Grundtvigske Hjem i 19. Aarh. I-II; Dansk Menighedsliv i gr. Kredse m. m.
- Bendix, Frederik Stridsland**, f.  $8/3$  72 Viborg, F. Kbmd. (Vib. 90), c. 97<sup>1</sup> (1), g.  $15/3$  04 Agnete Iversen, f.  $9/10$  71 Hornum (Hotelejer). — Lærer Hobro 97—99, Huslærer 99—02, Sp. Henne-L. 03, Sp. Astrup-T. 12, Sp. Skive-R. 23.
- Bendt, Ole Leo Axel**, f.  $20/11$  96 Odense, F. Kbmd. (Østersøg. 15), c. 26<sup>1</sup> (h<sub>1</sub>), g.  $29/7$  27 Ellen Taarning, f.  $31/3$  06 Bregninge, Sjæll. (Proprietær). — Sp. Venge 27.
- Bennedsen, Johan**, f.  $15/2$  99 Ribe, F. Detailhldr. (Ribe 16), c. 23<sup>2</sup> (h<sub>2</sub>), g.  $19/11$  26 Mary Nielsen, f.  $20/11$  03 Hornslet (Kbmd.). — Højskolel. Ask 23, Sp. Galtrup-Ø. J. 26.
- Bennetzen, Erik**, f.  $20/3$  07 Korsør, F. Købmand (Sorø 25), c. 31<sup>2</sup> (h<sub>1</sub>). Sekr. Kr. Gymnasiastm. 31.
- Bennike, Holger**, f.  $9/4$  98 Kbh., F. Oberstl. (Mtrp. 15), c. 22<sup>1</sup> (1). — Højskolel. Vestbirk 22, Lærer Grand View Coll., Des Moines, Iowa, U. S. A. 25—27, Sp. Skjold 28.
- Bentzen, Aage**, f.  $13/12$  94 Ordrup, F. Stationsforst. (Fr.berg 13), Accessit 18, c. 19<sup>2</sup> (1), g.  $20/5$  23 Edit Smith, f.  $14/7$  97 Kbh. (Ingeniør). — Docent (i d. gl. Test.) Univ. 23, Prof. Teologi m. d. gl. Test. samt Hovedfag 29.
- Studierejser til Tyskland og England 1921—23 samt til Palæstina som Medlem af Deutsches evangelisches Institut für Altertumswissenschaft des Heiligen Landes i Efteraaret 1924. Medl. Undervisningsmin. Udov. ang. Skolebøger 30. Har skrevet adskillige teologisk-videnskabelige Afhandlinger og mindre Artikler i Teologisk Tidsskrift og udenlandske Fagtidsskrifter, samt „Den israelitiske Sabbats Oprindelse og Historie indtil Jerusalems Erobring 70 e. Kr.“ (Konkurrencearbejde 1923); „Jahves Gæst. Studier i Israelitisk Salmedicgning“ (1926); „Die Iosianische Reform und ihre Voraussetzungen“ (1926); Jahves Tjener (1928); Det gamle Testamente, Tre Foredrag (1929); Israels Historie (1930); Medudg. Ny Bibelhist. f. Mellemkolen (1931).
- Bentzen, Poul Hans**, f.  $23/2$  90 Kbh., F. Smed (Brgd. Ø. 07), c. 14<sup>2</sup> (h<sub>1</sub>), g.  $23/8$  21 Johanne Gaardbo, f.  $10/10$  95 Hirtshals (Formand). — Ord. Medhj. Vor Frelser's K., Aalborg 15, Sp. Horne-A. 18, Sp. Høve-F. 21, Rkp. Zions K., Esbjerg 26, Sp. smst. 29.
- Berg, Frederik Friis**, f.  $12/5$  72 Skive, F. Detailhldr. (Vib. 91), c. 97<sup>2</sup> (h<sub>1</sub>), g.  $29/4$  00 Helga Henckel, f.  $8/2$  75 Skive (Tobaksfabr.). — Lærer, Sekr. KFUM Aarhus 99, Andenpr. Apostel K. Kbh. 01, Sp. smst. 09, Sp. Hagedsted-G. 19, Sp. Bregninge-B. 28.
- U. M. Kbh.s Kirkefond 19; B. M. Nordvesti. Kredsfbd. K. F. U. M. og K.; Medl. I. M.s Bogudvalg; Medudg. af „Du er Kristus“; 11: Apostelkirkens første Tlaar; Kærnesprog af Luther; 19: Jesu Sind; 30: Den Augsb. Confession; overs. Kanamori; Gud, Synd og Frelse; Kagawa: Over Dødens Grænse; skr. Art. og Afh. i Nord. Miss. Tidsskr., The Moslem World, Dansk Missionsblad m. m.
- Berg, Jens Valdemar**, f.  $15/6$  63 Aastrup v. Had., F. Propr. (Fredericia 82), c. 88<sup>2</sup> (h<sub>2</sub>), g.  $24/7$  94 Johanne Krag, f.  $16/1$  72 (Læge, Andst). — Pkp. Hyllested-R. 89, Sp. Rødding-L.-P. 92, Sp. Skovlænge-G. 05, afsk. 18.
- Berg, Johannes Christian**, f.  $7/3$  06 Odense, F. Bogholder (Od. 24), c. 31<sup>1</sup> (h<sub>1</sub>).
- Berg, Magnus Theodor**, f.  $11/7$  75, Varde, F. Distr.dyrlæge (Ribe 94), c. 01<sup>1</sup> (h<sub>1</sub>), g.  $18/1$  17 Anna Elise Iversen, f.  $20/6$  85 (Skibskapt., Skaarup). — Pkp. Bjerregrav-Aa. 02—05, Medhj.
- Esbjerg 08, Kkp. Torslev-L. 14, Sp. Raabjerg 16, Sp. Drejø 19, Sp. Redsted-H. 22.
- Skr. flere Afh. i Teol. Tidsskr. (om Absolution, Mose Sang, Det ev. lutherske), i „Kirken (Livet efter Døden)“, Prf. Bl. m. m.
- Berg, Martin**, f.  $18/1$  83 Aalborg, F. Organist (Aalb. 02), c. 08<sup>2</sup> (h<sub>1</sub>), g.  $3/7$  10 Jensine Balle, f.  $18/3$  73 (Tømmer, Hald). — Husl. Grinderslevkloster 08, Medhj. Sct. Johannes K. Aarhus 10, Sp. Randbøl 13, Kkp. Luther K. Kbh. 21, Rkp. smst. 25.
- Berg, Theodor Anton**, f.  $7/8$  81 Kbh., F. Mægler (Fr.berg 99), c. 05<sup>1</sup> (1), g. 12 Edith Fleischer. — c. mag. Kommunal. Kbh., Lektor Efterslægtsselsk. Gymn. 21.
- Berg, Viggo**, f.  $29/6$  03 Hygom, F. Lærer (Vib. 23), c. 30<sup>1</sup> (1).
- Medl. Kom. f. Tidehvervs Sommerm., Hindsgavl.
- Bergenhammer, Ole Hieronymus**, f.  $24/6$  50, F. Sp. Maribo-H. (d. 95) (Had. L. 69), c. 81<sup>1</sup> (nc), g.  $28/7$  83 Anna Teilmann, f.  $24/1$  61 (Brygger, Løgstør). — Sp. Rubjerg-Maarup 81, Sp. Rørbæk-G.-S. 86, Sp. Højvej-J. 92, afsk. 20.
- Berggreen, Carl Rudolph**, f.  $18/2$  70 Kbh., F. Sagfører (Schneekl. 88), c. 94<sup>2</sup> (h<sub>1</sub>), g.  $18/6$  00 Alice Johnston, f.  $27/6$  69 London (Skibsf.). — Lærer, ord. Medhj. Marveden-H., Pkp. Hedensted-St. D. 98, Kkp. Skanderborg-S.-S. 00, Sp. Søby, Ærø 05, Sp. Dreslette 10, Sp. Horslunde-N. 18.
- Bergmann, Lorenz Andr. Chr.**, f.  $4/7$  75 Kbh., F. Rektor Mtrpsk. (Mtrp. 92), c. 99<sup>2</sup> (1), g.  $1/8/2$  02 Johanne Jacobsen, f.  $13/6$  76, d. 26 (Kommandør, Kbh.), g.  $2/10/10$  27 Christiane Erritzøe, f.  $19/12$  00 Kbh. (Speditør). — Ass. v. Teol. Laborat. 03—16, Lærer N. Zahles Sem. 02, do. Blaa-gaards Sem. 10—12, do. Statens Lærerhøjsk. 14, Lektor i Missionshistorie Univ. 18, Docent i samme Fag 23.
- Litterære Arbejder: Missionens Betydning for Kirken og Teologien (1901); Kineserne og den kristne Mission (1901); Missionen i Japan (1906); Kirkehistorie I-II (1908—10, 4. Udg. 1927—30); Den kristelige Lære (1917, 2. Udg. 1927); Missionsvidenskaben paa Universitetet (1918); Arbejdet for at fremme Missionslivet indenfor Hjemlandets Kirke (1924). Udgiven P. Madsens Den kristelige Troslære; Afhandlinger og Anmeldelser i Teologisk Tidsskrift og i Nordisk Missions-Tidsskrift; Medarbejder ved Salmonsens Leksikon.
- Berkow, Lars Peder**, f.  $13/12$  73 Ø. Ulslev, F. Lærer (Brgd. K. 93), c. 99<sup>1</sup> (1), ugift. — Pkp. Ørslev-B. 99, Kat. V. Frelser's K. Kbh. 01, Sp. Ebeltoft-D. 11, Sp. Hunseby 26.
- Bernov, Jens Hansen**, f.  $29/3$  88 Udby, Fyen, F. Gmd. (Od. 08), c. 14<sup>2</sup> (h<sub>2</sub>), g.  $30/6$  16 Elisabeth Caroc, f.  $19/1$  91 (Direktør, c. polyt., Kbh.). — Kkp. Korsør-T. 15, Rkp. V. Frelser's K., Horsens 22.
- Udg. 28: Hollands Kirke-Menighedsliv, 109 S. Fmd. Kredsbest. f. Santalm. 24—30; Divisionschef KFUM-Spejderne; Fmd. Kirkesagens Venner Vor-Nim Herr. 30.
- Bernsteen, Simon Erik Meisling**, f.  $5/6$  93 Kbh., F. Bogtrykker (Døcker 13), c. 18<sup>2</sup> (h<sub>1</sub>), g.  $7/10$  21 Anna Joh. Haurer, f.  $24/6$  91 Horslunde (Murerm.). — Medhj. Maribo-H. 18, Sp. Grinderslev-G. 21, Sp. Ondløse-S. 31.
- Bertelsen, Gunnar Frederik**, f.  $27/1$  94 Vraa, F. Valgmgh.pr. (Hjørr. 12), c. 19<sup>1</sup> (h<sub>1</sub>). — Højskolel. Vraa 19.
- Bertelsen, Jens**, f.  $26/6$  63 Ø. Vandet, F. Lærer (Vib. 83), c. 88<sup>2</sup> (h<sub>2</sub>), g.  $21/4$  93 Gudrun Terkel-sen, f.  $5/2$  72 Hvejsel (Højskoleforst.). — Højskolel. Stenum 88, do. Vraa 95, Pkp. Vraa-E. 95, Valgmgh.pr. Vraa 00, till. Højskoleforst. R. 29.
- Bertelsen, Olaf**, f.  $9/6$  74, F. Provst, Sct. Olai K., Helsingør, d. 02 (Hels. 96), c. 04<sup>2</sup> (h<sub>1</sub>), g.  $7/11$  12



- Margrethe v. Holstein, f.  $\frac{9}{8}$  80 Tikøb (Prop.). — Højskolel. Ollerup 04, 2. ord. Kat. V. Frue K., Kbh. 07, Sp. Vammen-L.-B. 10, Sp. Flemløse 17, Sp. Fakse 23.
- Bertelsen**, Peter Herskind, f.  $\frac{26}{2}$  74 Sønderup, F. Sp. P. J. B. (Vejle 92), c. 99<sup>2</sup> (h<sub>1</sub>), ugift. — Huslærer, Højskolel. 01, Lærer Chile 02—06, Adjunkt Rønne 09, Lektor 20.
- Berthelin**, Thomas Daniel, f.  $\frac{22}{10}$  95 Aalborg, F. Ingeniørass. (Aalb. 15), c. 21<sup>2</sup> (h<sub>2</sub>), g.  $\frac{3}{11}$  21 Ellen Marie Sørensen, f.  $\frac{1}{4}$  93 (Sp. Skaarup). — Sp. Haverslev-S. 21.
- Berthelsen**, Carl Casadaban, f.  $\frac{16}{6}$  68 Kbh., F. Jstrd., Kontorchef, Revisor (priv. 88), c. 95<sup>1</sup> (h<sub>1</sub>), g.  $\frac{11}{6}$  98 Forfatterinden Elise Tommerup, f.  $\frac{11}{8}$  74 (Sp. Hesselager). — Journ. og Lærer, Medhj. Ø.-V. Hassing 96, Sp. Rø 97, Sp. Gerlev-D. 01—07, Højskolel. Lgd. 09, Højskoleforst. Elbæk 11, Sp. Lunde-O. 13, Sp. Starup-G. 21, afsk. 28. Fri kirk. Virksomhed i Kbh.
- B. M. Santos Miss., De sk. Ungdoms. Udg. 95: Solblink, Digte; 99: Sønderjylland, en folk. Fremst.; 27: Sange og Fortællinger, Genfortællinger, Bidrag i Julebøger, Medarb. „Modersmaalet“.
- Berthelsen**, Jørgen Chr., f.  $\frac{21}{1}$  72 Skallebølle, F. Lærer (priv. 91), c. 98<sup>1</sup> (h<sub>2</sub>), g.  $\frac{21}{1}$  02 Mathilde Ammentorp, f.  $\frac{21}{1}$  74, d.  $\frac{29}{3}$  17 (Sp. Barrit-V.). — Pkp. Pjæsted 99, Sp. Harboøre-E. 01, Sp. Skanderup 23.
- B. M. Fredehjemssagen; B. M. Kirk. Foren. f. I. M. i Danmark 31.
- Beyer**, Frode, f.  $\frac{19}{6}$  94 Kbh., F. Apoteker (Mtrp. 13), c. 20<sup>2</sup> (1), g.  $\frac{16}{6}$  22 Karen Elisabeth Bodelsen, f.  $\frac{10}{6}$  01 Kbh. (c. pharm.). — Kkp. Fredereksberg K. 21, Sp. Rinkenæs 24.
- Udg. 30 Oversætt.: Et Nødskrig fra russiske Kristne. B. M. Præsteforeningen 29; B. M. Centralf. f. Sygeplejervirks. u. f. Kbh. 31.
- Beyer**, Rasmus Peter, f.  $\frac{4}{6}$  88 Voldby, F. Gmd. — Sem., Lærer Bislev 13, Barløse 21, Haverslev 25—31, g.  $\frac{21}{7}$  17 Anna Elisab. Therkelsen, f.  $\frac{27}{2}$  90 Hover (Gmd.), c. 31<sup>1</sup> (h<sub>1</sub>). — (dim. v. kgl. Res. 27), Sp. Ørbæk 31.
- Bie**, Max Andreas Peter, f.  $\frac{12}{5}$  94 Førslev, F. Herredsfoged (Horsens 12), c. 19<sup>2</sup> (1). — Lærer Jægerspris 19, Kommunal. Aalborg 24.
- Biering**, Peter Holger, f.  $\frac{21}{2}$  62 Marstal, F. Distriktslæge (Od. 80), c. 91<sup>1</sup> (h<sub>1</sub>), g.  $\frac{2}{6}$  09 Karen Hansen, f.  $\frac{5}{1}$  79 Kbh. (Restauratør). — Lærer Ø. Brgdsk. 80—85, do. v. West. Inst. m. m. 92—06, Skoleinsp. Kbh., Sct. Hansg. Sk. Udg. 98: De ældste Kulturfolk og det gl. Hellas; 00: Roms Oldtidshist., Græsk-rom Mytologi; 28—29: Billeder fra Kirkens Historie I-II m. m.
- Biering**, Torvald, f.  $\frac{13}{12}$  70, F. Sp. Svindinge, d. 79 (Sorø 89), c. 95<sup>2</sup> (h<sub>2</sub>), g.  $\frac{21}{11}$  02 Karen Ingeborg Jepsen, f.  $\frac{15}{10}$  82 (Ingeniør, Horsens). — Sekr. KFUM, Horsens 95, ord. Medhj. Sct. Hans K., Odense 99, till. Rejsepr. for KFUM og KFUK 99—02, Sp. Tyregod-V. 02, Rkp. Esbjerg 08, Sp. Zions K., Esbjerg 14, Provst Skads Herred 15, Sp. Stenderup 18, Sp. Sønderborg danske Mgh. 21, Sp. Dybbøl 31.
- B. M. Fællesbestyrelsen f. KFUM og K i Danmark, dens Sekr. og Red. af De U. Bl. 04—06, udtraadt 25; Fmd. f. „Ungdommens Vel“ 09; Diakonkolen 23; Fmd. f. Kredsbest. under KFUM og K (Als-Sundeved) fra 21; Fmd. Kirkeligt Fællesudvalg.
- Udg. 12: Levende Billeder; 17: Ungdom og Alvor; Red. af „De gamle Julebøger“ siden 09.
- Biering-Sørensen**, Arne Ivær, f.  $\frac{22}{2}$  89 Kbh., F. Professor, Dr. phil. (Lyc. 07), c. 13<sup>1</sup> (h<sub>1</sub>), g.  $\frac{20}{4}$  17 Emilie Kirkegaard, f.  $\frac{13}{12}$  91 (Kunstdrejer,
- Horsens). — Sekr. KFUM Rudkøbing 13, Andenpr. smst. 15, Sp. Aldersro K., Kbh. 22.
- Næstfmd. Mgh. forb. af 98 i Kbh.; B. M. Indenl. Søndsmisss., Kbh.s I. M.; Udv. f. Sdsk. i Kbh.; Miss. bl. kv. Arb., Kirkefondets Forretningsudv.
- Bilde**, Oscar Michael, f.  $\frac{10}{2}$  01 Aarhus, F. Tømmerm., Vanløse (Svanholm G. 21), c. 30<sup>1</sup> (h<sub>2</sub>). — Hjpr. Hodde-T. 30.
- Bille**, Lars Rikard, f.  $\frac{10}{8}$  92 Borre, F. Gmd. (Dækker 13), c. 20<sup>1</sup> (1), g.  $\frac{19}{1}$  22 Elisab. Bruun (Sp. Kristians K., Kbh.). — Lærer Holte 20, do. Svendborg 22.
- Bindslev**, Alfred Dahm, f.  $\frac{21}{6}$  96 Kbh., F. Kreditfdir. (Frberg 14), c. 20<sup>2</sup> (1), g.  $\frac{30}{6}$  20 Esther Harboe, f.  $\frac{20}{6}$  99 Kbh. (Højesteretssagfører). — Kkp. Garnisons K., Kbh. 21, Rkp. Citadels K., Kbh. 30.
- Red. af Tidsskriftet „Den ny Tid“ fra 18; Medleder af Det unge Danmarks nationale Kampagner 17—20; Næstfmd. i Studenterforeningens Seniorat 23—24, ledende Senior 24—25; Medl. af konservative Folkepartis Repræsentantskab fra 24; Partiets Kandidat ved Folketingsvalget i Kbh.s 2. Kreds 24; Medl. af Borgerrepræsentationen fra 25; Den borg. Fællesgruppes Budgetordfører 30; Medl. af Østgrønlandskomiteen af 24; Medl. af Folketinget 26; Radioraadet 30; Medl. Undervisningsmin. raadgiv. Udv. ang. Forfatterstipendier 30.
- Udg.: Alverden skrives i Mandtal (1924); Kristentro og Statsstyre (1930) samt flere Smaapiece og Artikler i Tidsskrifter og Dagblade.
- Bindslev**, Carl, f.  $\frac{10}{6}$  84 Aalborg, F. Manufakturhandler (Aalb. 04), c. 10<sup>1</sup> (h<sub>1</sub>), g.  $\frac{1}{5}$  14 Ida With, f.  $\frac{12}{5}$  83 Krogerup, S. Jernløse (Lærer). — Miss. DMS, Indien 11 (Madras 11, Tiruvannamalai 13, Tirukoilur 14, Ulundurpet 16, Tirukoilur 21).
- Fmd. Centralraadet i Indien 23—24; Fmd. Kirkeraadet 30; Medudg. Mission, Kirke og Skole i Indien 27.
- Birch-Olsen**, Carl Anton, f.  $\frac{20}{10}$  84 Allinge, F. Ingeniør (Frberg 02), c. 09<sup>1</sup> (h<sub>1</sub>), g.  $\frac{1}{7}$  23 Helvig Steglich, f.  $\frac{27}{6}$  93 Kbh. (Fabrikant). — Lærer Gl. Hellerup Gymn. 09, Adjunkt 19, Lektor 27.
- Birch-Olsen**, Ejnar Vilhelm, f.  $\frac{12}{7}$  93 Frberg, F. Ingeniør (Østersøg. 12), c. 21<sup>1</sup> (h<sub>2</sub>), g.  $\frac{31}{8}$  22 Olivia Olsen, f.  $\frac{1}{1}$  90 Frberg (Tjenestemd. i D. S. B.). — Kkp. Kristians K., Kbh. 22, Rkp. smst. 25.
- Birk**, Hans Jørgen, f.  $\frac{17}{5}$  68 Dollerup ved Lunderskov, F. Gmd., Lærer (Birkerød 88), c. 94<sup>2</sup> (h<sub>1</sub>), g.  $\frac{16}{10}$  96 Kathr. Buch, f.  $\frac{9}{11}$  73 Skanderup (Prop.). — Højskolel. Kvissel 95, Sp. Ørre-S. 01, Sp. Harte-B. 06, Sp. Sct. Jørgens-S. 17.
- Fmd. Sydfyens D. d. U. til 28, nu Æresmedlem af samme.
- Birke**, Svend, f.  $\frac{16}{4}$  03 Kbh., F. Generalmajor (Vib. 21), c. 27<sup>2</sup> (1), g.  $\frac{5}{6}$  28 Naja Kruse, f.  $\frac{3}{10}$  03 Randers (Lektor). — Sp. S.-N. Onsild 28.
- Bitsch**, Johannes, f.  $\frac{28}{1}$  90 Levring, F. Gmd., Seminarist, Højskolel. N. Nissum 11, Andenl. Tolstrup 12, Enel. Isenvad 15—23 (priv. 20), c. 28<sup>1</sup> (1), g.  $\frac{30}{12}$  12 Emilie Pedersen, f.  $\frac{26}{3}$  91 Viborg (Skrædder). — Sp. Vorbasse 28.
- Bitsch**, Johannes Vilhelm, f.  $\frac{9}{11}$  93 Kbh., F. Købmand (Østersøg. 12), c. 18<sup>1</sup> (h<sub>1</sub>), g.  $\frac{24}{12}$  25 Signe Mikkelsen, f.  $\frac{13}{5}$  06 Hirtshals (Hus-ejer, Rentier). — Medhj. Kingos K., Kbh. 19, Sp. Horne-A. 21.
- Biørn-Lorenzen**, Alfred Theodor, f.  $\frac{27}{2}$  81 Skive, F. Forlagsboghandler (Frberg 00), c. 07<sup>1</sup> (h<sub>2</sub>), g.  $\frac{12}{6}$  10 Marie Sørensen, f.  $\frac{2}{4}$  89 (Manufakturhdl., Frhavn). — Sekr. KFUM Hjørring 08, Medhj. Esbjerg 10, Sp. Tise 13, Rkp. Nykøbing-L.-E. 17, Sp. Gethsemane K., Kbh. 23.
- Udg. 21: Guds Vej og Maal, overs. nogle Børnefortæll., forskellige Artikler.



- B. M. Kbh.s Kirkefond og De samv. Menighedsbørnehaver; Medarb. „Lysglimt“; Sekretær i Nyborgmøderne.
- Bjerg, Peder Løgstrup**, f.  $\frac{1}{4}$  70 Ødis, F. Lærer (priv. 92), c. 00<sup>1</sup> (h<sub>2</sub>), g.  $\frac{27}{10}$  Christine Rønne, f.  $\frac{9}{7}$  74 (Kpt., Nexø). — Pkp. Tølløse-A. 01, Sp. Husby-S.-N. 10, Sp. Landet, Taasinge 16, Sp. Skodborg 21, Sp. Tanderup 27.
- Bjerg-Nielsen, Peter**, f.  $\frac{4}{10}$  70 Ullerup v. Fredericia, F. Gmd. (Fred. 89), c. 95<sup>2</sup> (h<sub>1</sub>), g.  $\frac{19}{6}$  96 Forfatterinden Jenny Tuxen, f.  $\frac{21}{2}$  67 (Provst, Højelse-L.). — Pkp. Kongsted 96, Sp. Pedersker 00, Sp. Vive-R. 14.
- Bjerre, Axel**, f.  $\frac{10}{6}$  68 Kbh., F. Skibsmægler (Mtrp. 87), c. 94<sup>1</sup> (h<sub>1</sub>), g.  $\frac{29}{3}$  95 Elisabeth Rosenstand, f.  $\frac{16}{4}$  74 (Skovrider, Forstraad, Herslebslund). — Kkp. Vordingborg 98, Sp. Vaalse 05, Sp. Herlufmagle 13, Provst Tybjerg Herr. 16—22, afsk. 23, R. 28.  
Fmd. Studenterhjemmet 97—98; Red. Kr. Folkeblad 94—98; B. M. Kbh.s Kirkefond 14; O. Ricards Mindelegat 30; Kirkelig Redaktør ved den Ferslewske Presse, fra 31 Dag. Nyh.
- Bjerre, Bertel**, f.  $\frac{26}{10}$  75 Lomborg, F. Lærer (Vib. 96), c. 03<sup>2</sup> (h<sub>2</sub>), g.  $\frac{26}{9}$  03 Mariane Dalggaard, f.  $\frac{12}{9}$  75 (Gmd., Lomborg). — Medhj. Pedersborg-K. 04, Hjpr. flere St., Sp. Alrø 09, Sp. Lem-V. 14, Sp. Taars (Vendsyssel) 23.  
Udg. 07: Strøtkanter om Jesu Liv og Livets Ord; 24 og 25: Søndagstanker, samt 03: Nogle Træk om Jac. Bjerre og Ane Marie i Nissumby.
- Bjerre, Gravers Chr. Jakobsen Kokholm**, f.  $\frac{3}{12}$  59 Kokholm, Tørring, F. Gmd. (Sorø 80), c. 87<sup>1</sup> (h<sub>1</sub>), g.  $\frac{9}{8}$  93 Karen Møller, f.  $\frac{1}{6}$  74 (Forp. Øxendrup). — Pkp. Marvede-H. 87, afsk. 88, Forst. Sorø Højskole 88—00, Sp. Pedersborg-K. 99—09, Lærer Kærehave, Højskoleforst. Kerteminde 13, Sp. Skydebjerg-O. 18, afsk. 30.  
B. M. Danm. Afholdst. Hovedbest. 89—01; Dansk Fredsf. 99—05; Fmd. Odense Amts Værgereads. 26—30; Folketingsmd. (Nyk. F.) 03—08; Medl. interparlament. Raad 03.  
Udg. 06: Himmel og Jord, 4 Foredrag, 96 S.; 19: Saadan kan Verden blive; Om Samfundets Naturlove, 190 S. Talrige Afh. og Art. Skr. de første Søndagstanker i Dagblade 91; Red. Dsk. Folketidende 09—13.
- Bjerre, Jacob Jacobsen**, f.  $\frac{23}{6}$  69 Sandholm, N. Nissum, F. Gmd. (Vib. 91), c. 97<sup>2</sup> (h<sub>1</sub>), g.  $\frac{26}{4}$  99 Ane Marie Berthelsen, f.  $\frac{28}{10}$  68 (Sp. Gangsted-S.). — Husl. Hvirring Pgd., Højskolel. Elbæk, Medhj. Bering Valgmgh. m. Bopæl i Aarhus 00, Valgmgh.pr. Rødding-K. 04.
- Bjerregaard, Kristen Jensen**, f.  $\frac{27}{1}$  89 Vendersø, F. Gmd. (Lang og Hj. 10), c. 16<sup>2</sup> (1), g. Martha Hansen. — Kkp. Raklev 16, Medhj. Simeons K. Kbh. 18, Kkp. smst. 21, Sp. Samuels Sogn, Kbh. 23.  
B. M. Kr. soc. Fbd. 27; Sekretær Kbh.s Præstekonv. 24—30; Fmd. De samv. Menighedsbørnehaver 28—30.
- Bjerrum, Chr. Madsen**, f.  $\frac{16}{3}$  67 Gudum v. Lemvig, F. Gmd. (v. West. 88), c. 97<sup>1</sup> (h<sub>2</sub>), ugift. Lærer, Medhj. Østbirk-Y. 08, Sp. Tostrup-R. 09, Sp. Utterslev 22, afsk. 26.
- Bjerrum, Hans**, f.  $\frac{2}{9}$  79 Bjerrum, Vestjyll., F. Gmd. (Ribe 97), c. 03<sup>1</sup> (h<sub>1</sub>), g. 08 Emilie Sørensen, f.  $\frac{14}{3}$  86 (Sp. Hyllested-V. H.). — Miss D. M. S. Indien 04 (Madras 04, Kallakurichi 06—21, Cuddalore 22, Bangalore 24—29, Pudukota 30.  
Udg. 22: Fra Kallakurichi; Overs. Joh. Evg. til Arab. Tamul. 19.
- Bjørnbak, Ejnar**, f.  $\frac{26}{9}$  83 Fjellerad, F. Højsk.-forst. (Aalb. 03), c. 09<sup>1</sup> (1), g.  $\frac{23}{4}$  10 Karen Vilumden, f.  $\frac{9}{2}$  87 (Højskoleforst., Bælum). — Medhj. Randers 09, Sp. S.-N. Onsild 12, Sp. Gerlev-E. 17, Adjunkt Randers Statssk. 21, Sp. Laurbjerg-L. 28.  
Kredsmd. K. S. 98, 18—22; Kredsmd. D. Armeniervener; Fmd. Randers Højskolef. Ungd.  
Udg. 23: De gl. Bjørnbakkers Historie; 25: Landstingsmand H. Stilling; 27: Randers Haandværkersangforenings Historie; Medarb. Randers Amtstid.; 29: Spørekassen f. Randers By og Omegns Historie; 31: Randers Højskoleforenings Historie.
- Blang, Ernst**, f.  $\frac{6}{11}$  92 Brarup, F. Modeltegner, Fabrikschef (priv. Johannesk. 17), c. 22<sup>2</sup> (h<sub>2</sub>). Rkp. Vissenbjerg 22, Sp. og Lærer Christiansø 26.
- Blang, Levi**, f.  $\frac{30}{11}$  89 Rønne, F. Afdelingschef (priv. 09), c. 14<sup>1</sup> (h<sub>1</sub>), g. Dora Ipsen, f.  $\frac{4}{7}$  93 (Gmd. Vestermariæ). — Pkp. Gelsted-R. 14, Sp. Pedersker 14, Provst Bornholms østre Provsti 27. — Folketingsmd. 20, Landstingsmand 28.
- Blauenfeldt, Helge Nikolai**, f.  $\frac{24}{1}$  04, F. Sp. Tamdrup, d. 28 (Hors. 23), Kordegn Diakonissest. 25—29, c. 29<sup>2</sup> (h<sub>1</sub>), g.  $\frac{17}{3}$  31 cand. theol. Johanne Louise Widding, se nedenfor. — Lærer Den internat. Højsk. Helsingør 30, Dansk Pr. Berlin 31.
- Blauenfeldt, f. Widding, Johanne Louise** Glarbo, f.  $\frac{20}{5}$  05, F. Sp. Taarbæk (Nyk. 22), c. 29<sup>2</sup> (1), g. Pastor H. N. Blauenfeldt.
- Blauenfeldt, Johannes**, f.  $\frac{25}{2}$  97, F. Sp. Jersie-S. (Rosk. 15), c. 23<sup>2</sup> (1). — Manud. Kbh., Sekr. Kbh.s Kommunebiblioteker 27.
- Blauenfeldt, Valdemar**, f.  $\frac{10}{7}$  63, F. Sp. Lundforlund-G., d. 01 (priv. 85), c. 91<sup>2</sup> (h<sub>2</sub>), g.  $\frac{28}{6}$  93 Marie Esmann, f.  $\frac{10}{11}$  70 (Kreditforeningsdir., Odense). — Uord. Medhj. Vallensbæk 91, Sp. Vandborg-F. 93, Sp. Jersie-S. 09.
- Blenker, Alfred Georg**, f.  $\frac{11}{2}$  93 Odense (Vejle 12), c. 19<sup>1</sup> (1), g. Inger Louise Kildeby. — Medhj. Kapernaums K. Kbh. 19, Sp. Hvam-H. 20, Sp. Linaa-V. 25.
- Blessing, Hans Christoffersen**, f.  $\frac{11}{11}$  79 Horsens, F. Tørrer (Hors. 98), c. 04<sup>2</sup> (h<sub>1</sub>), g. Inger Bay, f.  $\frac{14}{3}$  81 (Kbmd., Klakring). — Husl. Ubberup 04, Seminariel. Odense 07, Sp. Hals 13, Sp. Skivholme-S. 17, Sp. Stenløse-V. 22.
- Blichfeld, Michael Frederik**, f.  $\frac{4}{9}$  75, F. Provst, Skibby, d. 25 (Aalb. 93), c. 99<sup>1</sup> (h<sub>1</sub>), g.  $\frac{30}{6}$  00 Anna Erichsen, f.  $\frac{11}{9}$  68 (Grosserer, Kbh.). — Lærer Lyngby, Dsk. Pr. U. S. A. (Sheffield Ill. 00, Wisc. Chicago 12) 06—09 og 11—16, Kommunal. Kbh. 09—11, Rkp. V. Frelasers K. Horsens 16, Sp. Sct. Marcus K. Fr.-berg 22.  
Udg. 29: De forenede Staters Historie. Fmd. Ungdomsf. af 98 og 03 i 26.
- Blichfeldt, Nikolaj**, f.  $\frac{12}{3}$  80 Spentrup, F. Lærer (Rand. 00), c. 06<sup>2</sup> (h<sub>1</sub>), g.  $\frac{4}{6}$  13 Karen Helene Lerche, f.  $\frac{1}{2}$  84 Randers (Kbmd.). — Husl. 06, Lærer Jægerspris 08, Sp. Rubjerg-L. 12, Sp. Oksbøl 21.  
B. M. den selvei. Inst. Nordborg Slot 27.
- Bliddal, Anker Mathias Nielsen**, f.  $\frac{22}{1}$  04 Snebjerg, F. Gmd. (Vib. 24), c. 30<sup>1</sup> (1), g.  $\frac{11}{9}$  30 Ellinor Geismar, f.  $\frac{19}{6}$  07 (Prof. theol., Kbh.). — Manuduktør, Sp. Gunderup-N. 30.
- Blinkenberg, Andreas Peter Frølund**, f.  $\frac{5}{6}$  75 Ribe, F. Kunstdrejler (Ribe 93), c. 00<sup>1</sup> (h<sub>1</sub>), g.  $\frac{28}{9}$  02 Karen Christensen, f.  $\frac{29}{2}$  74 (Farvehldr., Vejle). — Skolebest. Ribe 01, Højskoleforst. Janderup 02, Sp. Hoven 08, Sp. Hjeremind-L.-H. 16, Sp. Skanderborg-S.-S. 20.
- Blom, Helmer**, f.  $\frac{21}{4}$  43 Kbh., F. Murerm. (Aarh. 62), c. 69<sup>1</sup> (h<sub>1</sub>), g.  $\frac{7}{9}$  71 Caroline Frederiksen, f.  $\frac{7}{9}$  48, d.  $\frac{9}{7}$  81 (Ritmester, Aarhus), g.  $\frac{20}{10}$  85 Karen Waidtløw, f.  $\frac{9}{1}$  65 (Bankass., Odense). — Pkp. Snøde-S. 70, Sp. Gellerup-

- Sunds 77, Provst Hammerum Herr. 85, Sp. Dalby-T. 91, R. 13, afsk. 13, Dbm. 21.  
B. M. Magdaleneh. Haslev Højsk., Fmd. I. M.s Semin. i Haslev; tidl. Kredsmid. DMS og B. M. Santalmiss.
- Blum, Mogens**, f. <sup>22</sup>/<sub>8</sub> 93 Kbh. F., F. Amtsf. Svndbg. (Rønne 10), c. 18<sup>2</sup> (1), ugift. — Lærer Kbh., Medhj. Rise 19, Sp. Drejø 22.
- Blume, Alf**, f. <sup>14</sup>/<sub>6</sub> 78, F. Provst, Tikøb, d. 09 (Fr.borg 97), c. 02<sup>2</sup> (1), g. <sup>20</sup>/<sub>6</sub> 12 Inger Baden, f. <sup>13</sup>/<sub>8</sub> 93 Kbh. (Bogbinderm.). — Sekr. KFUM Herning 03, Pkp. Ø. Hæsinge 04, Kat. Helligaands K. 08, Kkp. Faaborg-D. 13, Sp. Barløse 17.
- Blædel, Nikolaj Gottlieb**, f. <sup>16</sup>/<sub>4</sub> 82 Amager, F. Fuldm. (Brgd. Ø. 00), c. 06<sup>2</sup> (1), g. <sup>27</sup>/<sub>6</sub> 07 Inger Velschou, f. <sup>7</sup>/<sub>10</sub> 87 Frederiksværk (Herredsfoged). — Lærer Kbh. 06—17, Medarb. Politiken 07—27, den Ferslewske Presses Udenrigsafd., Redaktør 28.  
Udg. Født af Jomfru Maria; Verdenspolitisk Aarvog 1928 og 1929.
- Bo, Alf**, f. <sup>9</sup>/<sub>8</sub> 87 Testrup, F. Lærer (Od. 04), c. 11<sup>2</sup> (h<sub>1</sub>), g. <sup>10</sup>/<sub>7</sub> 14 Anne Marie Johansen, f. <sup>24</sup>/<sub>6</sub> 85 Fredericia (Inspektør). — Adjunkt Lyngby
- Boas, Sophus Christoffer Vilh.**, f. <sup>20</sup>/<sub>6</sub> 60 Kbh., F. Guldsmed (priv. 83), c. 92<sup>2</sup> (nc), g. <sup>9</sup>/<sub>5</sub> 94 Andrea Brix, f. <sup>28</sup>/<sub>6</sub> 64 (Sp. Rødding-K.). — Sp. Nyord 94, Sp. Vilsted-V. 00, Sp. Lading 09, Sp. Nyord 21, afsk. 26, Kordegn Søborg.
- Bock, Karl Nielsen**, f. <sup>30</sup>/<sub>9</sub> 97 Skadst, F. Ldmd. (Døcker 20), c. 26<sup>1</sup> (1), c. mag. (Tysk) 29.
- Boeck, Christoffer Nyholm**, f. <sup>13</sup>/<sub>6</sub> 50, F. Sp. Hornslet, d. 89 (Aarh. 69), c. 76<sup>2</sup> (h<sub>2</sub>), g. <sup>4</sup>/<sub>5</sub> 77 Johanne Augustinus, f. <sup>23</sup>/<sub>6</sub> 56 (Etrd., Kbh.). — Professor, Forfatter, R. Dbm.
- Boeck, Oskar Valdemar**, f. <sup>8</sup>/<sub>6</sub> 52, F. Sp. Hornslet, d. 89 (Aarh. 71), c. 77<sup>1</sup> (h<sub>1</sub>), g. <sup>10</sup>/<sub>5</sub> 82 Julie Kristensen, f. <sup>4</sup>/<sub>6</sub> 52, d. <sup>17</sup>/<sub>12</sub> 22 (Lærer, Skagen). — Pkp. HARRISLEV-A. 77, Sp. Skagen 79, Sp. Hammer-H. 85, Sp. Lønberg-Egvad 95, Provst Bølling-Nr. Horne Herr. 08—23, R. 12, Dbm. 27, afsk. 28, død <sup>11</sup>/<sub>8</sub> 31.  
B. M. Magdaleneh.
- Boeck, Philip Levin von Beck**, f. <sup>4</sup>/<sub>12</sub> 78 Laven Hg., F. Propr. (Marib. Sk. 98), c. 04<sup>2</sup> (h<sub>1</sub>), g. <sup>8</sup>/<sub>6</sub> 23 Eva v. Hamm, f. <sup>8</sup>/<sub>6</sub> 83 Stockholm (Grosserer). — Kat. Sct. Jakobs K. Kbh. 05, Medhj. Ordrup (Skovshoved) 88, Sp. Dejbjerg 12, 1. Rkp. Aarhus Domkirke 25.  
Fmd. Aarhus Semandsmiss. 28, Fmd. Østafrikamiss. 24—29.  
Udg. 20: Jonastegnet; 23: De unge Kvinders huslige Uddannelse; 29: I. M. paa Skillevejen; flere Art. i Dagspressen.
- Boel, Christine Dagmar Nielsen**, f. <sup>8</sup>/<sub>11</sub> 84, c. 27<sup>1</sup> (h<sub>1</sub>). — Sekr. KFUK Holte.
- Boesen, Carl Alfred Jørgensen**, f. <sup>2</sup>/<sub>4</sub> 95 Idestrup, F. Gmd. (Nyk. 14), c. 21<sup>2</sup> (h<sub>1</sub>), ugift. — Rkp. Brande 21, Sp. Karise-A. 29.
- Boeskov, Carl**, f. <sup>9</sup>/<sub>6</sub> 73 Borre, Vejerslev, F. Husmd. (priv. 99), c. 06<sup>1</sup> (h<sub>2</sub>), g. <sup>18</sup>/<sub>6</sub> 09 Christine Kjær, f. <sup>28</sup>/<sub>6</sub> 80 Bedsted, Slev. (Partikulier). — Højskolel. Børkop 07, Sp. Grove-S. 09, Sp. Ryde-H. 15, Sp. Tyrstrup-H. 24.  
B. M. Industrimiss. i Armenien.
- Boje, Andr. Fred.**, f. <sup>27</sup>/<sub>6</sub> 82, F. Sp. Helsing-V., d. 21 (Mtrp. 00), c. 07<sup>1</sup> (1), g. <sup>18</sup>/<sub>3</sub> 10 Maja Paludan, f. <sup>31</sup>/<sub>3</sub> (Forp., Hellingegd.). — Ansat under Kristelig Forening til Børns Redning 07—08, v. Kbh.s Magistrats 3. Afd. 09—15, Sekr. f. Det sociale Sekretariat, nu Dansk Forening for social Oplysning, 13.  
Fmd. f. Fællesrådet f. Folkeopdragelse; Medl. af Best. f. Kbh.s Komm. Hjælpekasse 1925—29.  
Litterære Arbejder: Det tyske Socialdemokrati før og under Verdenskrigen (1916); Politisk Nyorientering (1918); Artikler i inden- og udenlandske Tidsskrifter og Blade; Redaktør af Samfundets Krav og af Børnesagens Tidende; Medforfatter af „Det danske Samfund“ (1924), af „Den danske Stat“ (1929), „Dansk Folkeopdragelse“ (1929) samt af Pjecerne En dansk Forfatningsændring? (1923), Fritidens Anvendelse og Folkeopdragelsen (1925); Vort Børne- og Ungdomsværn (1931).
- Bollerup, Jens Tang**, f. <sup>30</sup>/<sub>6</sub> 65 Bollerupgd., Rindum, F. Propr. (priv. 86), c. 94<sup>1</sup> (1), g. <sup>6</sup>/<sub>11</sub> 96 Edle Sørensen Bergh, f. <sup>25</sup>/<sub>1</sub> 67 Kbh. (Kammerass., Kancellist i Finansmin.). — Ord. Kat. Holmens K. 94, Sp. Hylke 00, Provst Vor-Nim Herr. 02, Sp. Brendekilde-B. 12.  
B. M. Centralforen. f. Sygeplejev. u. f. Kbh. 09—12; Mgh-raadsforen. f. Fyen 18; Fmd. 26; Plejehjemsf. Od. Amt 23; Fmd. Od. A. Værgeraadst. 30. B. M. Landst. af Menighedsraad 31.
- Bolwig, Conrad Sophus**, f. <sup>18</sup>/<sub>6</sub> 66, F. Sp. Fanefjord, d. 93, c. 91<sup>2</sup> (h<sub>1</sub>), g. <sup>18</sup>/<sub>8</sub> 93 Minna Hass, f. <sup>9</sup>/<sub>4</sub> 67 Kbh. — Miss. DMS Kina 93 (Hankow 93, Newchang 95, Takushan 96).  
Udg. 03: Udlændingenes Forh. t. Kina og Bokserepøret; 20: Hvad Strygejomfruen blev til.  
Fmd. Konferencen 06—10 og 12—14.
- Bomholt, Laur. Jul. Jensen**, f. <sup>11</sup>/<sub>6</sub> 96 Silkeborg, F. Papirarbejder (Silkeb. 15), c. 21<sup>1</sup> (1), g. <sup>30</sup>/<sub>3</sub> 27 Anna Marie Roed, f. <sup>12</sup>/<sub>5</sub> 04 Vejen. — Højskolel. Askov 21, do. Arbejderhøjsk. Esbjerg 22, Forstander 24—29, Folketingsmd. (Esbjerg) 29, Censor i Religion v. Seminarierne 30.  
Red. Soc. Ungdfdb. Organ: Rød Ungdom 26—30; Medl. af Repræsentantsk. f. Arbejdernes Radioforbund.  
Udg. 30: Dansk Digtning fra den industrielle Revolution t. vore Dage. 336 S.
- Bonde, Karl Kristian Nielsen**, f. <sup>30</sup>/<sub>4</sub> 89 Langaa, F. Gmd. (Døcker 12), c. 18<sup>2</sup> (h<sub>1</sub>), g. <sup>4</sup>/<sub>6</sub> 19 Ellen Marie Jensen, f. <sup>16</sup>/<sub>7</sub> 96 (Gmd., Langaa). — Sp. Ø. Nykirke 19, Sp. Holsted 25.
- Bondesen, Theodor**, f. <sup>21</sup>/<sub>1</sub> 85, F. Sp. Stubbe-købing-M., d. 27 (Nyk. 03), c. 09<sup>2</sup> (h<sub>1</sub>), g. <sup>13</sup>/<sub>6</sub> 19 Petra Høgh Glistrup, f. <sup>14</sup>/<sub>8</sub> 89 Nexø (Bogbinder). — Pkp. Hunseby 10, Medhj. Sct. Pauls K., Aarhus 10, Medhj. Frederikshavn 13, Rkp. smst. 18, Sp. Nibe-V. 21.
- Bondesen, Thor kil Nic.**, f. <sup>13</sup>/<sub>8</sub> 71 Verninge, F. Forf., Skoleinsp. Ingv. B., Kbh. (Mtrp. 90), c. 96<sup>2</sup> (h<sub>1</sub>), g. <sup>1</sup>/<sub>7</sub> 98 Anna Marie Petersen, f. <sup>5</sup>/<sub>10</sub> 75 Kbh. (Maskinm.). — Kommune. Kbh. 97, Viceskoleinsp. Kbh. 16.
- Bondo, Emil**, f. <sup>19</sup>/<sub>6</sub> 79, F. Provst, Skelskør, d. 18 (Brgd. 98), c. 04<sup>2</sup> (1), ugift. — Lærer Wærnske Inst. 07, Vikar Rosk. Katedralsk. 08—09, Lærer Købmandssk. 11—15, do. Østersøgades Gymn. 14—15, c. mag. (Tysk) 14, Adjunkt Vejle 15, Helsingør 20.
- Borch, Gunnar**, f. <sup>24</sup>/<sub>8</sub> 74, F. Sp. Randlev-B., d. 12 (Nørrebro 92), c. 98<sup>2</sup> (1), g. <sup>1</sup>/<sub>27</sub> 02 Ellen Voigt, f. <sup>29</sup>/<sub>3</sub> 75, d. <sup>5</sup>/<sub>1</sub> 19 (Propr., Bjerager), g. <sup>2</sup>/<sub>14</sub> 22 Signe Borch, f. <sup>9</sup>/<sub>12</sub> 83 (Sp. Nestelsø-M.). — Husl. Giesegd. 99, Højskolel. Testrup 00, Pkp. Ormslev-K. 02, Sp. Grædstrup 04, Sp. Rørby 13, Sp. Vejerslev-A.-T. 25.
- Borchsenius, Hans Poul**, f. <sup>7</sup>/<sub>7</sub> 97 Odense, F. Grosserer (Od. 15), c. 21<sup>2</sup> (1), g. <sup>7</sup>/<sub>7</sub> 22 Tove Gerner Lund, f. <sup>29</sup>/<sub>7</sub> 95 Kbh. — Kkp. Ordrup 21, Rkp. Esajas K., Kbh. 24, Andenpr. Absalons K., Kbh. 31.  
B. M. Kbh.s Kirkefond, I. M.s Konvent i Kbh.
- Borella, Hans Peter Ambrosius**, f. <sup>13</sup>/<sub>1</sub> 84 Horslunde, F. Rentier (Nyk. 03), c. 10<sup>1</sup> (1), g. <sup>9</sup>/<sub>1</sub> 20 Ragna Rahbek Jensen, f. <sup>2</sup>/<sub>11</sub> 95 Taars v. Hjørring (Revisionschef, Aarhus). — Manud. 10, Sp. Skovlunge-G. 19, Sp. Mou 22.  
Udg. 13: 18 Gltst. Salmer, 2. Udg. 27, 60 S.; 15: Teol.

- Eksamensopgaver; 20: Genesis, 134 S.; Rejseskildr. i Dagspressen.
- Borregaard, Einar**, f.  $^{15}/_{10}$  73 Kbh., F. Kontorchef (Østerbro 92), c. 98<sup>2</sup> (h<sub>1</sub>), g.  $^{15}/_{11}$  95 Inge Marie Andersen, f.  $^{15}/_{10}$  80 (Godsejer, Søvertorp, Lgd.). — Ord. Kat. Vor Frelzers K., Kbh. 00, ord. Medhj. Sions K., Kbh. 01, Rkp. smst. 08, Sp. smst. 14. R. af Dbg. 27.  
Udg. 12: Find Kraften og brug den; 12: En rigtig Dreng; 24 fig.: Victor Løve og hans Venner I–III.
- Borresen, Søren Chr.**, f.  $^{18}/_{8}$  78 Ajstrup, Vindblæs, F. Gmd. (Mariboos Sk. 96), c. 01<sup>1</sup> (h<sub>1</sub>), g.  $^{14}/_{7}$  03 Anna Stockholm, f.  $^{8}/_{10}$  74 (Provst, Borup). — Kordegn Valby, Rkp. Sct. Lukas K., Frdbg. 08, Sp. smst. 14, Sp. Høje Taastrup 26. Udg. 22: Det redelige Sind. Fmd. Blaa Kors Børnef.; Kredsmd. Præsteforeningen.
- Borries, Carl Philipp**, f.  $^{9}/_{4}$  94 Kbh., F. Fuldmægtig (priv. 16), c. 21<sup>2</sup> (h<sub>1</sub>), g.  $^{17}/_{11}$  23 Elly Heintze, f.  $^{21}/_{8}$  98 Kbh. (Fabrikant). — Kkp. Vor Frelzers K., Kbh. 21, Sp. Hammer 29.
- Borris, Otto Frode**, f.  $^{4}/_{11}$  03 Kbh., F. Politibetjent (Mtrp. 22), g.  $^{24}/_{11}$  29 Else Elbo, f.  $^{10}/_{9}$  04 (Overpostbud, Kbh.). — Sekr. KFUM Helsingør 28, Kkp. Ølgod-S. 29.
- Borup, Joh. Jac. Nansen**, f.  $^{1}/_{8}$  53, F. Sp. Skamstrup-F., d. 04 (Had.-L. 71), c. 77<sup>2</sup> (h<sub>1</sub>), g.  $^{22}/_{8}$  90 Eline Schousboe, f.  $^{23}/_{8}$  68 (Provst, Høje Taastrup). — Lærer Skovgaard Højsk. 78, Studieophold i Paris 81, Lærer Falkenstjernes Højsk. i Kbh. 85–86, Statens Lærerhøjsk. 96–00. Grundl. og Forst. Borups Højsk. 91. Foredragsholder i Folkeuniversitetsforen. 99–04; Lærer ved Studentersamfundets Arbejderundervisn. 01–07; Medl. af Legatbestyrelsen i Selskab for de skønne Videnskaber og af Bestyrelsen for det grundtvigske Salmefond. Udg.: Litterære Udkast (1910); Grundtvigs Stjerne (1912); Højskolen og København (1916); Udg. af Dansk Sangbog (1914).
- Boserup, Andreas Christian**, f.  $^{24}/_{2}$  04 Frberg, F. Ing., c. polyt. (Mtrp. 22), c. 30<sup>2</sup> (h<sub>2</sub>), g.  $^{13}/_{12}$  30 Anna Nyholm (Provst, Holstebro). — Rkp. Ansgar K., Odense 30.
- Bostrup, Laur. Jac. Ferd.**, f.  $^{4}/_{1}$  52 Kbh., F. Bødker (Brgd. 69), c. 75<sup>1</sup> (l), g.  $^{10}/_{8}$  92 Bertha Penckert, f.  $^{24}/_{8}$  66 (Snedker, Kbh.). — Ord. Kat. Vor Frue K., Kbh. 79, till. Pr. Kommunehosp., Kbh. 84, Sp. Nykøbing-R. 92, Provst Ods-Skipinge Herr. 97, Sp. Rønne-K. 04, R. af Dbg. 20, afsk. 22.  
Udg. bl. a.: Jule-, Advents- og Sylvesterhilsen 05, 07, 09; 17: Johannes Aabenbaring.
- Bostrup, Povl Oskar**, f.  $^{17}/_{6}$  97, F. Provst, Rønne-K. (Rønne 14), c. 19<sup>1</sup> (l), g.  $^{9}/_{4}$  28 Nina Rendtorff (Provst, Bøvling-F.). — Manud., Sekr. Invalidforsikringsrådet 31.
- Boye, Mathias Andreas**, f.  $^{20}/_{10}$  54 Kbh., F. Kontorchef (Brgd. 73), c. 80<sup>2</sup> (h<sub>1</sub>), g.  $^{2}/_{8}$  92 Vilhelmine Andersen, f.  $^{16}/_{6}$  68 (Konsul, Redningsvæs.-Best., Lemvig). — Adjunkt Herlufsholm 83, ord. Kat. Lemvig 87, Sp. Torrild-V. 94, afsk. 23.
- Brabrand, Eduard Sidenius**, f.  $^{28}/_{11}$  91 Kbh., F. Skibsfører (Kbh. 11), c. 18<sup>2</sup> (h<sub>1</sub>), g.  $^{19}/_{8}$  22 Else Franck Hansen, f.  $^{6}/_{10}$  00 Kbh. (Kaffehandler). — Sekr. FDF Kbh. 18, ord. Medhj. Sions K., Kbh. 19, ord. Medhj. Aldersro K. 21, Sp. Ørre-S. 22.
- Brahm, Georg**, f.  $^{18}/_{7}$  80, F. Sp. Seden-A., d. 12 (Od. 98), c. 04<sup>1</sup> (l). — Kommunal. Kbh.
- Brandt, Fred. Chr. Steenbuech**, f.  $^{25}/_{12}$  57, F. Sp. Veggerløse, d. 93 (Nyk. 75), c. 81<sup>2</sup> (l), g.  $^{19}/_{6}$  85 Dorothea Kielland, f.  $^{14}/_{8}$  57, d.  $^{14}/_{4}$  17 (Forlagsbogh., Stavanger), g.  $^{21}/_{8}$  22 Marie Hansen, f.  $^{23}/_{2}$  76 Torkildstrup (Gmd.). — Kkp. Hammer-L. 82, Sp. Veggerløse 85, Provst Falster sdr. Provsti 03–22, R. af Dbg. 15, afsk. 28. B. M. Kbh.s Kirkefond; Fmd. Lolland-Falsters Konv. f. I. M. 25–27.
- Brandt, Karl Gunnar**, f.  $^{5}/_{1}$  64 Rønnebæk, F. Præst, Vartov, d. 89 (Had.-L. 83), c. 88<sup>2</sup> (h<sub>2</sub>), g.  $^{6}/_{11}$  90 Augusta Neukirch, f.  $^{9}/_{11}$  65, d.  $^{30}/_{8}$  97 (Dyrlæge, Faaborg), g.  $^{26}/_{10}$  99 Elisa Unmack, f.  $^{9}/_{12}$  68, d.  $^{11}/_{9}$  11 (Fabrikejer, Kbh.), g.  $^{3}$  Christine Øllgaard, f.  $^{29}/_{10}$  78 (Læge, Borre). — Pkp. Vartov 89, Sp. Bølling-S. 90, Sp. Ebeltoft-D. 96, Sp. Rønnebæk-O. 11, afsk. 29.
- Brandt, Michael**, f.  $^{23}/_{8}$  80 Sigersted, F. Lærer (Sorø 99), c. 05<sup>2</sup> (l), g.  $^{30}/_{1}$  17 Annette Marie Matthiesen, f.  $^{12}/_{8}$  86 Haarslev (Lærer). — Lærer Sorø Højsk. 06, Lærer Varde 07, Forskolesem.forst. Varde 12, Sp. Brøndum-Hv. 15, Sp. Højslev-D.-L. 24, Provst Fjends Herr. 24. Kredsmd. Viborg A. Præsteforen.
- Brandt, Sven Unmack**, f.  $^{9}/_{10}$  00, F. Sp. Rønnebæk-O. (priv. 18), c. 25<sup>1</sup> (h<sub>1</sub>), g.  $^{9}/_{9}$  25 Karen Margrethe Andersen, f.  $^{22}/_{1}$  04 Frberg (Billedhugger). — Prstv. Medhj. Egtved 25, Sp. Kvong-L. 25.
- Brasen, Ejnar**, f.  $^{14}/_{8}$  96, F. Sp. Humble (Od. 14), c. 20<sup>2</sup> (l), kat. Kordegn Sct. Johannes K. 21, g.  $^{11}/_{8}$  25 Astrid Marie Nielsen, f.  $^{2}/_{8}$  97 Kbh. (Viktualiehdr.). — Kkp. Aldersro K., Kbh. 22.
- Brasen, Gotfred Aug.**, f.  $^{3}/_{7}$  56, F. Provst Bloustrød-L., d. 96 (Frberg 73), c. 81<sup>1</sup> (h<sub>1</sub>), g.  $^{24}/_{10}$  88 Dagmar Saabye, f.  $^{19}/_{4}$  59 (Fuldmægtig, Kbh.). — Husl. paa Lystrup 82, Sp. Hem-S. 86. Sp. Hou 96, Sp. Humble 09, afsk. 26.
- Brask, Kai Laurits Albert**, f.  $^{18}/_{6}$  98 Kbh., F. Skolelærer (Østersøg. 18), c. 24<sup>1</sup> (h<sub>2</sub>), g.  $^{17}/_{8}$  24 Jenny Nielsen, f.  $^{11}/_{8}$  98 Borre (Sporv.funkt.). — Sp. Ryde-H. 24. Kredsmd. I. M. 28, B. M. I. Ms. Fredehjem 28.
- Bratli, Carl Georg Vald.**, f.  $^{16}/_{7}$  71 Odense (dim. 90), c. 97<sup>2</sup> (l), g.  $^{21}/_{10}$  16 Sofie Arn de Teilmann, f.  $^{18}/_{4}$  90. — Translatør i Spansk og Italiensk, Forfatter, Kbh.
- Bredstrup, Stig Volrat**, f.  $^{13}/_{10}$  63 Rane Ladegd., Mols, F. Propr. (Rand. 82), c. 88<sup>2</sup> (l), g.  $^{9}/_{12}$  89 Christine Jürgensen, f.  $^{9}/_{4}$  62, d. 30 (Forp., Hagestedgd.). — Ord. Kat. Køge 89, Forst. Statssem. Jonstrup 95, R. af Dbg., Dbm., afsk. 28. Udg. 27: Biografi af Præsten Jørg. Herm. Monrad samt: Fra Jonstrup.
- Bremer, Johannes Laur. Martin**, f.  $^{29}/_{8}$  62 Sattrup, Østbirk, F. Lærer (priv. 87), Sangl., c. 96<sup>2</sup> (h<sub>2</sub>), g.  $^{9}/_{8}$  94 Ingrid Wiberg, f.  $^{9}/_{9}$  61 (Sp. Bregninge, Ærø). — Lærer, Sp. Faaborg-Aa. 01. Sp. Aasted-S. 13.
- Brems, Arne Johannes**, f.  $^{10}/_{1}$  04 Kbh., F. Grosserer (Mtrp. 23), c. 31<sup>1</sup> (l).
- Brenk, Valdemar Emil**, f.  $^{13}/_{8}$  93 Kbh., F. Fuldm. (Eftersl. 11), c. 17<sup>2</sup> (h<sub>2</sub>). — Ord. Kat. Vor Frelzers K., Kbh. 17, ord. Medhj. Sundby K. 18, Kkp. smst. 20, Rkp. smst. 23. Fmd. Dansk stenografisk Forening 20–22. Udg.: Festskr. f. Dsk. stenografisk Foren. 18, 110 S.; 23: Medudg. Skolesalmebog, 96 S.
- Breum, Anker Jesper Baadsgaard**, f.  $^{2}/_{9}$  99 Fredericia, F. Lokomotivfører (Fred. 18), c. 25<sup>1</sup> (h<sub>1</sub>), g.  $^{10}/_{6}$  26 Lilly Christensen, f.  $^{7}/_{8}$  03 Kbh. (Kaptajn). — Sp. Sebber-A. 25, Rkp. Korsør-T. 28.
- Brigsted, Christian**, f.  $^{7}/_{6}$  97 Hovedgaard, F. Propr. (Silkeborg. 16), c. 23<sup>2</sup> (h<sub>2</sub>). — Kkp. Nykøbing-L.-E. 24, Sp. Lime 28.
- Brix, Harald Leopold**, f.  $^{11}/_{4}$  49, F. Sp. Røding-K., d. 77 (Vib. 68), c. 75<sup>2</sup> (h<sub>1</sub>), g.  $^{16}/_{6}$  80

- Enkepast. af Engom Hertha Balslev, f. Møller, f. <sup>29</sup>/<sub>6</sub> 50, d. <sup>9</sup>/<sub>11</sub> 28 (Stamhusbes., Østrupgd.). — Pkp. Rødding-K. 76, Pkp. Engom 77, Sp. smst. 79, afsk. 22, R. af Dbg. 23.
- Brockmeyer**, Val d. Olaf Vilh., f. <sup>22</sup>/<sub>8</sub> 65 Kbh., F. Bagerm. (Brgd. C. 83), c. 89<sup>2</sup> (h<sub>1</sub>), ugift. — Kkp. Hvirring-H. 93—98, Pr. Omaha, Nebraska o. fl. St. i U. S. A. 99—08, siden Lærer Kbh.
- Brodersen**, Poul Chr., f. <sup>15</sup>/<sub>12</sub> 92 Frberg, F. Kommunedir. (Brgd. V. 10), c. 17<sup>1</sup> (1). — Manuduktør Kbh., Sp. Kvislemark-F. 22, Sp. Jesus K., Valby 31.
- Udg. 25: De dødes Opstand, og Kristi Genkomst; 25: Den kr. Tro paa d. lev. Gud og d. vidensk. Aarsagsprincip (Konkurrenceafh.), 31: Gudsbegrebet i nyere eng. og amer. Litt. Fmd. Kr. Studenterforbund 18—19. B. M. Kr.-soc. Forbund.
- Broe**, Peter Johs., f. <sup>30</sup>/<sub>9</sub> 55 Nebbegd., F. Branddir., Prok. (priv. 73), c. 88<sup>2</sup> (h<sub>1</sub>), g. <sup>14</sup>/<sub>8</sub> 87 Anna Raahauge, f. <sup>30</sup>/<sub>9</sub> 63, d. <sup>10</sup>/<sub>10</sub> 23 (Propr.). — Sp. Skarrild-A. 89, Pr. Horsens Tugthus 96, Sp. Gerrild-H. 06, Pr. Horsens Tugthus 15, R. af Dbg. 21, afsk. 22, kst. Pr. Kristianshavns Straffeanstalt 22—25.
- Udg.: Skildr. af Livet bl. Straffefanger.
- Brovang**, Is a k Aggerholm, f. <sup>18</sup>/<sub>7</sub> 99 Ø. Vraa, F. Malersv. (Aalb. 17), c. 25<sup>2</sup> (h<sub>1</sub>), g. <sup>20</sup>/<sub>10</sub> 30 Ninna Lindhardt Iversen, f. <sup>20</sup>/<sub>8</sub> 02 Kbh. (Elektr. install.). — Ord. Medhj. Grøndals K., Kbh. 26, Rkp. smst. 31.
- Brummer**, Viktor Emanuel, f. <sup>25</sup>/<sub>2</sub> 55, F. Sp. Oddense-O., d. 00 (Aalb. 72), c. 78<sup>2</sup> (h<sub>1</sub>), g. <sup>30</sup>/<sub>10</sub> 94 Marie Nielsen, f. <sup>9</sup>/<sub>1</sub> 75 (Landinsp., Verninge). — Pkp. Verninge 81, Sp. Aars-H. 86, Sp. Verninge 94, afsk. 12.
- Brus**, Johs. Otto Koefoed, f. <sup>28</sup>/<sub>11</sub> 93 Kbh., F. Lærer (Mtrp. 12), c. 18<sup>2</sup> (h<sub>1</sub>), g. <sup>18</sup>/<sub>8</sub> 22 Valborg Henriksen, f. <sup>4</sup>/<sub>6</sub> 01 Kbh. (Banefmd.). — Ord. Medhj. Absalons K., Kbh. 19, Kkp. smst. 21, Sp. Grene 24.
- Brusch**, Poul Axel, f. <sup>12</sup>/<sub>7</sub> 98 Hellerup, F. Laboratorieforst. (Ørdrup 16), c. 23<sup>1</sup> (1), g. <sup>19</sup>/<sub>11</sub> 23 Johanne Smith, f. <sup>21</sup>/<sub>7</sub> 96 Stenlille (Propr.). — Kkp. Faaborg-D. 23, Sp. Sevel 28.
- Bruun**, Chr. Anton Reinhold, f. <sup>13</sup>/<sub>12</sub> 71 Sdr. Mølle v. Viborg, F. Fabrikant, Landvæsenkomm., c. polyt. (Vib. 90), c. 96<sup>1</sup> (h<sub>1</sub>), g. <sup>23</sup>/<sub>4</sub> 01 Helga Müller, f. <sup>27</sup>/<sub>1</sub> 75 (Kontorchef, Kbh.). — Ord. Kat. Holmens K., Kbh. 98, Sp. Estvad-R. 00, Sp. Langaa-T.-V. 14, Provst Middelsom-Sønderlyng Herr. 19.
- Bruun**, Gudmund, f. <sup>18</sup>/<sub>8</sub> 91, F. Sp. Kristians K., Kbh., d. 14 (Brgd. V. 09), c. 15<sup>2</sup> (1), g. <sup>15</sup>/<sub>10</sub> 15 Edle Fenger Ehrenreich, f. <sup>7</sup>/<sub>12</sub> 88 Gjesing (Proprietær). — Ord. Kat. Trinitatis K., Kbh. 16, Sp. Svallerup 18 (17 kst. Sp. Vaagø-Østerø), Sp. Hesselager 23.
- B. M. Holbæk Amts Plejehjemsf. 20—23; Præsternes Begravelseskasse 22—30; Føroyingafelag 11—14; Medl. Fyens zeistl. Enkekassers Dir.
- Skr. Ath. Olavsøkumessian (Tidsskr. Varden 30); overs. færøiske Salmer og Sange.
- Bruun**, Johannes Karmark, f. <sup>9</sup>/<sub>1</sub> 71 Maribo, F. Sagfører (Brgd. C. 89), c. 95<sup>1</sup> (1), g. <sup>1</sup>/<sub>24</sub> 11 02 Helene Edelberg, f. <sup>1</sup>/<sub>4</sub> 75, d. <sup>9</sup>/<sub>10</sub> 05 (Ritm., Postm., Bleking), g. <sup>2</sup>/<sub>25</sub> 10 07 Christiane Louise Marcussen, f. <sup>18</sup>/<sub>12</sub> 64 (Forp. Julianeholm, Sulsted). — Ass. Kbh.s Fattigvæsen, Sp. Sønderup-S. 02, Sp. Slotsbjergby-S. 09, Sp. Vignæsne 22.
- Skr. flere Ath. i „Kirken“ og „Kirke og Folk“. Overs. 31: Dominicus Johner: Gregoriensk Korol.
- Bruun-Mogensen**, Christian, f. <sup>9</sup>/<sub>12</sub> 99, F. Sp. Vinkel-R. (Vib. 18), c. 24<sup>1</sup> (h<sub>1</sub>), g. <sup>10</sup>/<sub>8</sub> 28 Ella Rønn Harris, f. <sup>19</sup>/<sub>6</sub> 04 (Gross., Kbh.). — Kkp. Køge-Ø. 25, Sp. Hørby 27.
- Bruun-Rasmussen**, Chr. Fred. Vilh., f. <sup>23</sup>/<sub>12</sub> 68 Kbh., F. Jstrd., Kontorchef i Bikuben (Had. L. 87), c. 93<sup>1</sup> (1), g. <sup>23</sup>/<sub>12</sub> 01 Emma Hansen, f. <sup>5</sup>/<sub>6</sub> 71 (Lærer, Tikøb). — Pkp. Søllinge-H. 94, Kkp. Vørslev-J. 96, Sp. Ramløse-A. 06.
- Bruun-Rasmussen**, Fritz Charles, f. <sup>9</sup>/<sub>5</sub> 70 Kbh., Jstrd., Kontorchef i Bikuben (Had. L. 87), c. 93<sup>1</sup> (1), g. <sup>15</sup>/<sub>7</sub> 93 Emilie Charl. Spies, f. <sup>5</sup>/<sub>6</sub> 59 (Bogholder, Maribo). — Lærer Odense, Kkp. Hillerød-H. 95, Rkp. Nykøbing-S. 07, Andenpr. Diakonissestiftelsen 09, Andenpr. Roskilde Dk. 13, Stiftsprovst Aarhus, Provst Aarhus-Hasle Herr., Sp. Aarhus Dk. 22, R. af Dgb. 24, Kirkeminister 26—29, K.<sup>2</sup> af Dbg. 29, Biskop over Aarhus Stift 31.
- Medl. Folketinget Juli—Sept. 20; Medl. Kirkl. Udv. 21; B. M. Præsteforen.; Næstfmd. 25—26; B. M. Kr. Foren. t. Børns Redning.
- Udg. 23: Til Højtid i Helligdommen; 12 Prædikener.
- Brygmann**, Eggert Kristoffer, f. <sup>4</sup>/<sub>2</sub> 93 Kbh., F. Snedker (Lyc. 11), c. 21<sup>2</sup> (1), g. <sup>28</sup>/<sub>2</sub> 22 Marie Engberg, f. <sup>19</sup>/<sub>5</sub> 96 (Sp. Mosbjerg-B.). — Ord. Medhj. Mosbjerg-B. 21, Sp. Rubjerg-L. 22, Sp. Fensmark-R. 31.
- Kredsfmd. KFUM til 31.
- Bryndum**, Edv. Matthias, f. <sup>23</sup>/<sub>6</sub> 73 Gandløse, F. Skovrider, Silkeborg (Lang og Hj. 92), c. 03<sup>2</sup> (h<sub>2</sub>), g. <sup>22</sup>/<sub>6</sub> 16 Sigrid Kanstrup, f. <sup>31</sup>/<sub>1</sub> 93 (Trafikass., Randers). — Lærer 03—07, Pkp. Radsted 08, Kkp. Vestervig-A. 10, Kkp. Ho-O. 18, Sp. Ullits-F. 22.
- Brømme**, Poul Sofus Nielsen, f. <sup>30</sup>/<sub>7</sub> 97 Errindlev, F. Gmd. (Døcker 18), c. 26<sup>1</sup> (h<sub>2</sub>). — Manud., Kkp. Sct. Johannes K., Aarhus 28.
- Udg. 30: Anatomiens Navne, 132 S.
- Brøndberg**, Niels Anfred, f. <sup>17</sup>/<sub>5</sub> 93 Esbjerg, F. Repræsentant (Esbj. 13), c. 19<sup>2</sup> (h<sub>1</sub>), g. <sup>4</sup>/<sub>3</sub> 22 Rosa Mygind Hansen, f. <sup>12</sup>/<sub>2</sub> 96 (Sporvognskonduktør, Kbh.). — Sekr. KFUM, Vesterbro, Kbh. 19, ord. Medhj. Høje Taastrup 20, Kkp. Lønborg-E. 21, Andenpr. Haderslev Dk. 28.
- Brøndsted**, Gustav Hans, f. <sup>1</sup>/<sub>11</sub> 85 Aarhus, F. Overlærer (Aarh. 04), c. 11<sup>2</sup> (1). — Lærer Øregaards Gymn., Hellerup.
- Udg. 25: Historisk Bibelsyn; 28: Kristendom og Kristus-tro; Medudg. Tidehverv.
- Brøndsted**, Holger Joh. Jak. Em., f. <sup>4</sup>/<sub>2</sub> 89, F. Sp. Tryggelev-F., d. 16 (Hrlf. 07), c. 12<sup>2</sup> (1). — Univ. Gulmed. 14, Forst. Handelshøjskolen, Hørsholm.
- Brøndum**, Jens Ove Møller, f. <sup>17</sup>/<sub>11</sub> 84, F. Sp. Flødstrup-U., d. 23 (Hors. 02), c. 11<sup>1</sup> (1), g. 12 Agnes Hjorth. — Seminarist, c. mag. 19, Lektor Frk. Langs Sk., Silkeborg 12, Lektor Esbjerg Gymn. 24.
- Brønno**, Peder Ejnar, f. <sup>2</sup>/<sub>5</sub> 03 Ourø, F. Gmd. (priv. 24), c. 28<sup>1</sup> (h<sub>2</sub>). — Ass. Møltrup 29, Hjpr. Ødsted 30.
- Buch**, Kaj Oluf Chr. Nikolin, f. <sup>19</sup>/<sub>7</sub> 95 Kbh., F. Godsbanebest. (Mtrp. 13), c. 20<sup>1</sup> (h<sub>1</sub>), g. <sup>3</sup>/<sub>1</sub> 22 Komtesse Lily Knuth. — Sekr. KFUM.s Centralforen., Kbh. 21, Lærer Østersøg. Gymn., Kbh. 25.
- Buch**, Niels, f. <sup>24</sup>/<sub>12</sub> 90 Jennum, Skibet, F. Gmd. (dim. 08), c. 14<sup>1</sup> (h<sub>1</sub>), g. <sup>1</sup>/<sub>8</sub> 21 Astrid Berggreen, f. <sup>12</sup>/<sub>11</sub> 88 Kbh. (Skolebetj.). — Sekr. KFUM, Silkeborg, Kkp. Lønborg-E. 15, Miss. DMS Kina 20 (Petune 23, Harbin 29).
- Fmd. Missionsraadet paa DMS Missionsmark i Kina.
- Buch**, Vilh. Henrik, f. <sup>8</sup>/<sub>8</sub> 76 Kbh., F. Kirkebetjent (priv. 94), c. 02<sup>1</sup> (h<sub>2</sub>), g. <sup>1</sup>/<sub>8</sub> 96 Kamilla Kil-



- deby, f.  $27/4$  79, d.  $30/6$  21 (Murerm., Kbh.), g.  $2/7$  28 Else Marie Skovhus, f.  $30/11$  86 (Gmd., Gjellerup). — Sekr. KFUM, Kbh. 02, do. Esbjerg 04, do. Vejle 07, Sp. Sunds 11—13, Højskolel. Børkop, Sp. Vor Frue Landsogn, Odense 17, 2. Rkp. Domk. (Sct. Knuds K.), Odense 24, Sp. Vor Frue K., Odense 30.  
B. M. Ungdommens Vel 20—27; Fmd. Redningsarb. f. Kvinder i Fyens St. 23.
- Buchhave**, A a g e, f.  $29/1$  89 Helsingør, F. Fotograf, Kbh. (Østersøg. 07), c. 13<sup>2</sup> (h<sub>1</sub>), g.  $2/11$  22 Monika Eleon. Schmith, f.  $13/6$  94 Daugaard (Stationsforst.). — Sekr. KFUM, Odense 13, Vejle 17, Sp. Fjellerup-G. 22.
- Bugge**, A a g e, f.  $10/2$  96 Julianehaab, F. Kolonibest. (Sorø 13), c. 21<sup>1</sup> (l), g. Anna Valborg Jensen (Lærer). — Ord. Medhj. Godthaab, Grønland 21, Førsteprest 23, Seminarieforst. Godthaab 25.  
Udg. 31: „Fieldsøer“, Skildr. fra Grønland.
- Bugge**, J o h a n n e s Ø r r u m, f.  $1/10$  87 Slagelse, F. Toldass. (Mtrp. 05), c. 15<sup>2</sup> (l). — Ass. i Landmandsb. 05—13, Translatør i Fransk 12, Lærer Bagsværd Kostsk. 15, Lærer Skaarup Statssem. 16, Sp. Lyngø-U. 28.
- Buhl**, F r a n t z P e t e r W i l l i a m, f.  $9/6$  50 Kbh., F. Skoleinsp. (Mtrp. 68), c. 74<sup>2</sup> (l), g.  $22/6$  79 Frieda Görnemann, f.  $14/3$  55 (Sp. Stendal, Prøjsen). — Dr. phil. (Bidrag til den arabiske Grammatik med udvalgte Tekststykker af asch-Schafija) 78, theol. Docent 80, Prof. 82, Prof. i gammeltest. Theol. ved Univ. i Leipzig 90, Dr. theol. 90, Prof. i semitisk-østerlandsk Filologi i Kbh. 98—22, K.<sup>1</sup> af Dbg., Dbm.  
Medl. af Videnskabernes Selskab 00 og Fmd. for dets historisk-filologiske Klasse, samt af Det norske Videnskabernes Selskab 08; Æresdoktor i Kristiania 11, i Athen 12, i Lund 18; B. M. Rask-Ørsted Fondet 19—23; Universitetets Rektor 11—12; Eforus for Borchs Kollegium 14—22; Æresfmd. for Orientalisk Samfund; Fmd. i Musikforeningens Repræsentantskab.  
Udg.: Den gammeltest. Skriftoverlevering (1885); Jerusalem paa Christi og Apostolens Tid (1886); Fortolkning til Jesaja (1889—94, 2. Udg. 1914); Palæstina (1890); Det israelitiske Folks Historie (1893, 6. Udg. 1922); Muhammeds Liv (1903); Om Prædikereens Bog; Om Jobs Bog; De messianske Forjættelser; Til Vejledning i de gammeltest. Undersøgelser; Psalmerne oversatte og fortolkede (1900; 2. Udg. 1918); Oversættelse af det gl. Testamente (i Foren. med andre); De væstsemitiske Folks Kultur (i Verdenskulturen); Muhammedanismen som Verdensreligion (1914); Den hebraiske Syntax (1897); Tobias og Judith (1919); Oversættelse af Det gl. Testaments Apokryfer (1920); Quranen, et Udvalg i kronologisk Rækkefølge (Verdensreligionernes Hovedværker) (1921); Ali som Prætendent og Kalif (Universitetsfestskrift 1921); Hebraerbrevet fortolket (1922); Muhammeds religiøse Forkyndelse efter Quranen (1924). — 12.—17. Opl. af Gesenius' hebraiske Leksikon; Geschichte der Edomiter; Geographie des alten Palästina; Die sozialen Verhältnisse der Israeliten; Liber Psalmorum, Liber Esther i Kittels Bibl. hebr.; desuden en Række Artikler i Tidsskr. og i Encyclopædie des Islam, Realencyclopædie für protest. Theologie und Kirche, Dictionary of the Bible og The Jewish Encyclopædia.  
Udenl. Ordener: F.O.I.P.; Gr.Fr.3.; S.C.F.3<sup>1</sup>.; S.N.3.
- Bundgaard**, A k s e l M a r i n u s P e d e r s e n, f.  $11/3$  95 Formyre, Tjele, F. Gmd. (Vib. 18), c. 24<sup>2</sup> (l), g.  $10/12$  24 Ellen Johannesen, f.  $29/11$  02 (Kordeg., Elias K., Kbh.). — Sp. Haderup 24.
- Bundgaard**, N i e l s, f.  $1/3$  96 Struer, F. Tømrer (Ribe 14), c. 20<sup>2</sup> (l), g.  $9/5$  31 Mathilde Højlund, Kbh. — Ord. Medhj. Bodilsker-N. 20, Sp. Ej-sing 21.  
Kredsfmd. KFUM og K. Skr. om Vilh. Beck og Hedningemiss. (Nord. Miss. T. 30).
- Busch**, A x e l, f.  $9/11$  91, F. Sp. Vallengsbæk (Od. 10), c. 16<sup>2</sup> (h<sub>1</sub>), g.  $13/3$  18 Alexandra Troidahl Wiese, f.  $10/7$  93 (Direktør, Newcastle). — Sekr. Kredsfbd. DMS, Kbh. 16, Sekr. Krigsfangelej-
- rene, Østrig 17, Sømandspr. Hull 19—29, Rejsepræst Sømandsmis., Sp. Strynø 31.  
Sekretær Dansk Sømandsmis. i fr. Havne 31, Røde Kors Mindetegn 19.
- Busch**, F r a n z M o r i t z R u d o l p h, f.  $5/11$  69 Kbh., F. Tobakshdlr. (Hauchs Sk. 88), c. 95<sup>2</sup> (h<sub>1</sub>), g.  $4/6$  01 Mariane Dahl, f.  $21/12$  75 (Kbmd., Suderø). — Pkp. Suderø 96, Sp. smst. 00, Sp. Skagen 10, R. af Dbg. 18, Sp. Blidstrup 25.
- Busch**, H e r m a n A x e l E m i l O t t o, f.  $24/10$  54 Kbh., F. Statsraad, Prof., Dorpat (Sorø 73), c. 79<sup>2</sup> (h<sub>1</sub>), g.  $9/11$  80 Fanny Ohsten, f.  $9/5$  57, d.  $8/4$  25 (Toldforv., Kappel). — Sp. Venø 80, Sp. Horne-A. 82, Sp. Feldballe-N. 88, Sp. Bøvling-F. 93, Sp. Vor Frue K., Odense 01—08, R. af Dbg. 09, Sp. Sions K., Kbh. 11, Sp. Vallengsbæk 14, Dbm. 21, afsk. 25.  
B. M. Dansk Missionsselsk. 98, Fmd. siden 1904; B. M. Kirk. F. i. M. i Danmark 01—08.  
Udg. 91: De lykkelige Levevilkaar i Guds Rige; 00: Fremad; 06: Vidnesbyrd fra vor Frue Kirke, Odense.
- Buus**, K n u d J e n s e n K n u d s e n, f.  $17/1$  69 Simested, Voxlev, F. Gmd. (priv. 97), c. 01<sup>2</sup> (h<sub>2</sub>), g.  $23/9$  08 Anna Marie Nielsen, f.  $15/2$  83 (Gmd., Bøgballe, Ø. Snede). — Pkp. Tranebjerg 02, Sp. Ørre-S. 06, Sp. Hvirring-H. 14, Sp. Aaby-V., Kjær Herr. 26.
- Bülow**, A x e l E m i l, f.  $16/6$  62, F. Provst, Hjortshøj-E., d. 93 (Aarh. 80), c. 86<sup>2</sup> (l), g.  $2/5$  88 Nic. Reg. Hansen, f.  $16/7$  67 (Kniplingshdl., Møgel-tønder). — Sp. Støvring-M. 87, Sp. Vesterbølle-Ø. 92, Sp. Holstebro-M. 01, Sp. Hov 10, Sp. Marstal 16, afsk. 27.  
B. M. I. M. i Danmark 98—09; Medl. Fyens Stiftsudv. under Kirk. Landsforb.  
Udg. 99: Op til Herrens Bord, 7. Opl. 12, 198 S.; 15: Fremad, en Postille, 480 S.; 12: Vor Børnelærdom, 82 S. aut. Lærebog; 31: Provst A. Bülow, Hjortshøj („Det nye Aar“); Flere Pjeecer og Artikler.
- Bülow**, A x e l V a l d, f.  $30/1$  66 Kbh., F. Pr.løjt. (priv. 85), c. 96<sup>2</sup> (h<sub>2</sub>), g.  $23/5$  00 Fred. Chr. Steenberg, f.  $25/11$  66, d.  $17/11$  18 (Havnefoged, Helsingør). — Lærer Kbh., Sp. Trige-Ø. 00, Sp. Nørre Ørslev 21, till. Sp. Systofte 30.
- Bülow**, W a l d e m a r J u l, f.  $11/12$  64 Randers, F. Ritm. (priv. 84), c. 92<sup>2</sup> (nc), g.  $13/7$  93 Anna Larsen, f.  $20/1$  65 (Gmd., Ejby, Fyen). — Pkp. Harriidslev-A. 92, Sp. Godvad-B. 03, Sp. Ejlbym. 12, afsk. 21.
- Bækbo**, P o u l J e n s e n, f.  $20/12$  88 Dejbjerg, F. Gmd. (Ribe 08), c. 19<sup>2</sup> (h<sub>1</sub>). — Sp. Endelave 19, Sp. Lønborg 29.
- Bækgaard**, J e n s, f.  $5/6$  00 Snebjerg, F. Amtsr.-medl. Gmd. (Rønde 23), c. 29<sup>2</sup> (h<sub>1</sub>), g.  $25/3$  31 Elna Sørensen, f.  $21/5$  03, Timring (Landmd.). — Sp. Venø 31.
- Bækgaard**, S ø r e n, f.  $27/3$  92 Snebjerg, F. Gmd. (priv. 14), Seminarist Haslev 13, Kommune-lærer Kbh. 16—30, g.  $9/3$  19 Thora Margrethe Merrild, f.  $7/6$  94 Kibæk (Kbmd.), c. 31<sup>2</sup> (l). — Sp. Hundborg-J. 31.
- Bøggild**, E m i l, f.  $24/5$  72 Ribe, F. Prokurator (Ribe 90), c. 96<sup>2</sup> (h<sub>1</sub>), g.  $4/3$  03 Johanne Hermann, f.  $15/3$  75 (Maskininsp., Aarhus). — Huslærer 96—99, Sekr. KFUM, Odense 99, Kkp. Torslev-L. 01, Sp. Albæk 09, Sp. Struer-G. 22. Fmd. KFUM og K's Kredsforb. og DMS's do. i Nord- og Østvendssyssel t. 22; B. M. Ringkøb. A.s Værgeraadsl.
- Bøgh**, S v e n d, f.  $29/7$  86 Tranekær, F. Godsinsp., Jstrd (Døcker 06), c. 13<sup>2</sup> (h<sub>2</sub>), g.  $17/6$  16 Else Mørkeberg, f.  $16/7$  94 Fr.berg (Handelsfuldm.). — Ord. Medhj. Frederiksberg K. 13, Sp. Vorgod 16—20, Sekr. KFUM, Kbh. 20, Generalsekr. Aarhus 25, fratræder 31.

- B. M. Diakonsk. Aarh. 25; Ungd. Vel 25; Haslev udv. Højsk. 25; Kbh. Kirkefond 25. DKU 28.
- Bess, Lave Gunnar**, f. <sup>31</sup>/<sub>8</sub> 97 Hammelev, F. Propr. (Rand. 15), c. 21<sup>1</sup> (h<sub>1</sub>), g. <sup>8</sup>/<sub>10</sub> 21 Rigmor Lyngø, f. <sup>25</sup>/<sub>10</sub> 99 (Sp. Slangerup-U.). — Sekr. KFUM, Nykøb. M., Sp. Mejrup 21, Andenpr. Store Hedinge 27, Sp. Hedensted-S. D. 30.
- Carlsen, Henry Alhard**, f. <sup>13</sup>/<sub>10</sub> 02 Sorø, F. Malerm. (Sorø 20). — Kkp. Kalundborg 29, Sp. Hunstrup-Ø. 31.
- Carlsen, Jens Kjær**, f. <sup>16</sup>/<sub>12</sub> 66 Engom, F. Boelsmd. (Vejle 85), c. 91<sup>2</sup> (1), g. <sup>17</sup>/<sub>10</sub> 93 Marie Daa-gaard, f. <sup>28</sup>/<sub>2</sub> 68 (Gmd. Hornstrup). — Manuduk-tør, Sp. Tyregod-V. 93, Sp. Ø. Starup-V.-N. 02, Sp. Ringe 15.
- Udg. 08: Vinterprædikener; 14: Vaarprædikener; 23: Sommerprædikener 24—26: Ved Kirkeporten, Andagtsbog I-II; 27: Fra Dødningsheim til de levendes Land. 4 klass. Salmer af Grundtvig; 28: Kr. Richardt; 29: Brombær; Digte, Afh. i Dsk. Kirketid., Kr. Julebog, Kirke og Folk. Rejsepr. K. S. 98. Medarb. Vejle A. Folkebl. 94, Sorø Amtst. 08—14, Fyrs Td. 15, Medlem af Naturfrednings-nævnet.
- Carstens, Gudrun Elisabeth**, f. <sup>5</sup>/<sub>1</sub> 98, F. Overlærer, Hillerød (Fr.borg 15), c. 22<sup>2</sup> (1), cand. mag. 28 (Engelsk), Lærer Struer 28—29.
- Carstensen, Chr. Brandt**, f. <sup>19</sup>/<sub>8</sub> 71 Vestervig, F. Folketingsmd. (Hrlf. 90), c. 00<sup>2</sup> (h<sub>2</sub>), g. <sup>17</sup>/<sub>5</sub> 07 Marie Michelsen, f. <sup>25</sup>/<sub>1</sub> 77 St. Hedinge (Kor-degn, Lærer der). — Lærer Glostrup, Nyk. S., Kommunelærer Kbh. 06.
- Carstensen, Jørgen Frederik**, f. <sup>19</sup>/<sub>1</sub> 71, F. Sp. Krogsbølle, d. 19 (Od. 91), c. 96<sup>2</sup> (h<sub>1</sub>), g. <sup>15</sup>/<sub>7</sub> 97 Frederikke Petersen, f. <sup>28</sup>/<sub>10</sub> 70, d. <sup>22</sup>/<sub>6</sub> 17 (Gaardfæster, Gylling). — Pkp. Krogsbølle 97, Rkp. Vesterborg-B. 08, Sp. Birket 12.
- Carøe, Jøhs**, f. <sup>6</sup>/<sub>2</sub> 81, F. Sp. Magleby v. Skelskør, d. 09 (Hrlf. 00), c. 07<sup>1</sup> (1), ugift. — Huslærer Smaalund 07, Lerchenborg 14, cand. mag. (Tysk) 14, prstv. Medhj. Tim-M. 19, Sp. Torsted-H. 20, Rkp. Bov 29.
- Caspersen, Hans Lars Kastor Severin**, f. <sup>27</sup>/<sub>3</sub> 00 Næstved, F. Kbmd. (Henr. Madsens Sk. 18), c. 24<sup>2</sup> (h<sub>2</sub>). — Sp. Søby-S.-H. 24—31.
- Christensen, Adolf Drewsen**, f. <sup>6</sup>/<sub>12</sub> 89 Sund-byøster, F. Lærer (Lang og Hj. 11), c. 17<sup>1</sup> (1). — Rkp. Hjørring 17, Valgmgh.pr. Lemvig 20, Frimgh.pr. smst. 25. Red. Dansk Folkeliv 31.
- Christensen, Anders**, f. <sup>18</sup>/<sub>3</sub> 80 Dallerup, F. Gmd. (Aarh. 98), c. 04<sup>1</sup> (1), g. <sup>29</sup>/<sub>6</sub> 11 Astrid Ohrt, f. <sup>22</sup>/<sub>4</sub> 85 (Sp. Voer-E.). — Sekr. KFUM, Randers, Aarhus, Sekr. DMS 11, Sekr. Kbh.s Indre Mis-sion 16, ord. Medhj. Sct. Andreas K., Kbh. 16, ord. Kat. Trinitatis K., Kbh. 18, Sp. smst. 21. B. M. Fællesbestyrelsen for KFUM i Danmark 07—09; do. KFUM's Missionskomité 09—17; do. Udvalget for Red-ningshjemmet „Sikem“ 16—26, fra 18 Fmd.; do. Missions-udv. under Kirk. Forening for I. M. i Kbh. fra 16; do. Kirk. Forening for I. M. i Kbh. fra 22; do. KFUK (Cen-tralforeningen) fra 16; do. KFUM 26; do. MKA 16—23 do. Missionen blandt hjemløse Mænd 16—24; Sekr. i Alm. dsk. Præstekonvent 16; Fmd. i Indre Missions Præstekonvent i Kbh. 22.
- Udg. 09: Ungdom i Bibelen; 11: Løft dit Hoved; 13: Ung-dom, der vaagner; m. m.; Red. Fakkelen, Nye Tider og Søndagsblad 16—21.
- Christensen, Anders**, f. <sup>15</sup>/<sub>3</sub> 64, c. 94<sup>2</sup> (nc), Kom-munelærer Kbh. 03.
- Christensen, Axel Carl Emilius**, f. <sup>20</sup>/<sub>8</sub> 59 Kbh., F. Toldass. (Had. L. 81), c. 88<sup>2</sup> (1), g. <sup>14</sup>/<sub>5</sub> 90 Olga Trolle, f. <sup>14</sup>/<sub>5</sub> 66 (Etrd., Toldkass., Odense). — Lærer Kbh., Kkp. Holbæk-M. 89, Sp. Vadum 93, Sp. Rudkøbing 00, Provst Lange-land 21, R. 28, afsk. 28.
- Christensen, Carl**, f. <sup>30</sup>/<sub>3</sub> 74 Horsens, F. Læder-hdl. (Hors. 93), c. 99<sup>1</sup> (1), g. <sup>27</sup>/<sub>8</sub> 07 Margr. Elisa-beth Lassen, f. <sup>25</sup>/<sub>10</sub> 69 (Distr.læge, Grindsted). — Ord. Medhj. Horsens 01, Rkp. Vor Frelsens K., Horsens 04, Sp. Vive-R. 08, Sp. Sdr. Næraa 13, afsk. 22, Red. og Forretningsf. f. Santal-miss. 22.
- Udg. 18: Christian Student 19: Dit unge Mandskab; 20: Provins-Peter 23: Bag Ploven; 24: Paa den første Dag i Ugen; 26: Morgenvagt; 27: Alvor og Smil 29: Fadvor; 29: Maanedroser, Fort.; 30: Medudg. Hvor skal vi gaa hen? Kroniker i Kr. Dbl.; 30: Blaa Kors Bogen m. m.
- B. M. Blaa Kors' Hovedbest., Fmd. Kr. Pressebureau 30.
- Christensen, Christen Michael**, f. <sup>24</sup>/<sub>11</sub> 73 Enner, F. Gmd. (Hors. 93), c. 99<sup>2</sup> (h<sub>1</sub>), g. <sup>27</sup>/<sub>11</sub> 00 Maja Lund, f. <sup>9</sup>/<sub>12</sub> 73 (Propr., Eriksholm). — Skolebest. Brødstrup, Kkp. Skanderborg-S.-S. 05, Rkp. smst. 08.
- Christensen, Christen Peter**, f. <sup>16</sup>/<sub>6</sub> 49 Tran-derup, F. Gmd. (priv. 68), c. 77<sup>2</sup> (h<sub>1</sub>), g. <sup>16</sup>/<sub>6</sub> 82 Sophie Lützhøft, f. <sup>11</sup>/<sub>3</sub> 58 (Propr., Tandrup). — Pkp. Visby-H. 78, Sp. Oddense-O. 82, Sp. Beder-M. 87, Sp. Vær-N. 02, afsk. 14.
- Christensen, Christian Alfred**, f. <sup>13</sup>/<sub>12</sub> 94 Holte, F. Portør (dim. 14), c. 20<sup>1</sup> (1). — Lærer Frederiksberg komm. Skolevæsen.
- Christensen, Chr. Andersen**, f. <sup>14</sup>/<sub>8</sub> 78 Dalle-rup, F. Gmd. (Aarh. 97), c. 03<sup>1</sup> (1), g. <sup>9</sup>/<sub>11</sub> 02 Carla Holst, f. <sup>25</sup>/<sub>5</sub> 83 Kbh. (Fabrikant). — Sem-inariel. Horsens 03, Skoleforst. Nexø 07, Gym-nasieforst. Silkeborg 08, Rektor Johannes Sko-len, Fr.berg 11—19.
- Fmd. Vigilia 18—19, Kr. Seminaristmøder 05—20. Fmd. Kr. Lærer- og Lærerindf. 29.
- Udg. 05: Romerbrevet; Medarb. Bibelhaandbogen; flere Skolebøger (Dsk.) og opbygg. Skr.
- Christensen, Christian Henrik**, f. <sup>17</sup>/<sub>7</sub> 61 Skagen, F. Lærer (Rand. 82), c. 88<sup>1</sup> (h<sub>1</sub>), g. <sup>5</sup>/<sub>3</sub> 89 Marie Thorbjørnsen, f. <sup>1</sup>/<sub>3</sub> 66 Hobro (Skole-insp.). — Kkp. Lading-F.-S. 88, Sp. Ørum-V.-V. 93, Rkp. Vejle 01, Sp. Sct. Nicolai K., Vejle 07, Provst Nørvang-Tørrild Herr. østre Provsti 11, R. af Dbg. 24.
- B. M. I. M.s Børnehjem v. Vejle og Aarhus.
- Christensen, Chr. Johan**, f. <sup>14</sup>/<sub>6</sub> 61 Ask, Tul-strup, F. Højskoleforst. (Aarh. 82), c. 89<sup>1</sup> (1), g. <sup>11</sup>/<sub>3</sub> 90 Dorothea la Cour Siegmufeldt, f. <sup>16</sup>/<sub>3</sub> 63, d. <sup>1</sup>/<sub>10</sub> 30 (Sp. Søften-F.). — Sp. Sdr. Fel-ding-Assing 90, Sp. Gimsing-Struer 98, Provst Hjørn-Ginding Herr. 11—12, afsk. 13, kst. Kkp. Sahl-Ejsing 18, Sp. Ejsing 20, Sp. Sahl 21, afsk. 30, R. af Dbg. 30.
- Kredsmd. Blaa Kors; Medl. Stiftsudv. Kirk. Landsfbd.
- Christensen, Erik Herman**, f. <sup>24</sup>/<sub>2</sub> 86 Kbh., F. Tapetserer, Dekorator (Østersøg. Gymn. 06), c. 12<sup>2</sup> (1), ugift. — Forbundssek. FDF 13—16 og 19—24, KFUMs Sekr. Krigsfangelejr, Sibi-rien 16—19, Rkp. Sct. Michaelis K., Frederi-cia 25.
- Har faaet 2 tyske Røde Kors Ordner og Dsk. Krigsfange-lejrløbs Orden.
- Christensen, Erik Jensen**, f. <sup>17</sup>/<sub>10</sub> 66 Hind-berg, Levring, F. Gmd. (Vib. 84), c. 90<sup>1</sup> (1), g. <sup>17</sup>/<sub>10</sub> 00 Johanne Kjærbye, f. <sup>5</sup>/<sub>8</sub> 63, d. <sup>26</sup>/<sub>6</sub> 05 (Klasselotterikoll., Kbh.); g. <sup>2</sup>/<sub>20</sub> <sup>11</sup>/<sub>11</sub> 17 Kathrine Jacobsen, f. <sup>13</sup>/<sub>2</sub> 78 (Gmd., Herning). — Lærer Kbh. 90, Manud., Sp. Slagslunde-G. 98, Provst Horns-Ølstykke m. fl. Herr. 09, Sp. den danske Mgh., Tønder, Provst Tønder Provsti 21 (kst. 20), R. af Dbg. 22.
- Medl. Præstelønningskomm. 19, i Admin. f. Vedbygaards Rekonvalescenthjem. — Medarb. Kirkelexikon.
- Christensen, F o g**, f. <sup>20</sup>/<sub>12</sub> 89 Ring, F. Lærer (Hor-sens 08), c. 17<sup>2</sup> (h<sub>2</sub>). — Ord. Medhj. Udby-Ø. 17, Kkp. Jetsmark-H. 18, Sp. Ferslev-D.-V. 20

- Christensen, Hans Jul. Alfred**, f. <sup>13/6</sup> 68 Vejle, F. Red., Bogtrykker (Fred. 85), c. 93<sup>1</sup> (h<sub>1</sub>), g. <sup>5/8</sup> 12 Martha Nielsen, f. <sup>20/6</sup> 77 (Kbmd. Hov. Hals). — Pkp. Tirstrup-F. 93, Past. vic. Havrebjerg-G. 97, Sp. Hals 00, Sp. Boddum-Y. 13.
- Christensen, Hans Peder**, f. <sup>23/7</sup> 64 Holmsland, F. Hmd., Fisker (priv. 88), c. 94<sup>1</sup> (l), g. <sup>4/11</sup> 92 Karen Kr. Kristensen, f. <sup>17/12</sup> 65 Aargab, d. <sup>30/4</sup> 25 (Gmd.). — Sp. Harlev-F. 95. Tidl. B. M. Centralf. af Sygeplejevirks. u. f. Kbh.; tidl. B. M. D. d. U. og K. S. 98.
- Christensen, Hans Poul**, f. <sup>28/10</sup> 98 Aalborg, F. Faktor (Aalb. 17), c. 24<sup>1</sup> (l), g. <sup>18/6</sup> 24 Lydia Elisab. Jensen, f. <sup>5/6</sup> 96 Grindløse (Skrædderm.). — Sp. Brøndum-H. 24, Sp. Spentrup-G. 30.
- Christensen, Immanuel Lindgren**, f. <sup>23/7</sup> 99 Præstø, F. Indremiss., Holstebro (Sorø 18), c. 25<sup>1</sup> (h<sub>1</sub>), g. <sup>22/3</sup> 27 Karis Louise Bang, f. <sup>11/10</sup> 00 (Sp. Haslev-F.). — Sekr. KFUM, Hellerup 25, Sp. Næsborg-K. 27.
- Christensen, Jens Christian**, f. <sup>26/12</sup> 60 Sdr. Rind, F. Hmd. (Vib. 80), c. 86<sup>1</sup> (l), g. <sup>1</sup> <sup>20/12</sup> 87 Cathrine v. Spreckelsen, f. <sup>28/1</sup> 60, d. <sup>11/1</sup> 03 (Sp. Uggerslev-N.), g. <sup>2</sup> <sup>28/9</sup> 05 Johanne Holst, f. <sup>28/9</sup> 65 (Forp. Lungholm). — Sp. Sal-G. 87, Sp. Søby-S.-H. 90, Sp. Kristrup 99, Sp. Odder 09, Provst Hads-Ning Herr. 12, R. af Dbg. 22, Sp. Alrø 22. Medl. af Santalmissionens danske Bestyrelse siden 16; Fmd. for Centralforeningen af Arbejdsherberger i Danmark 22—30. Fmd. for Danmarks Provsteforening (c. 18—20); Medl. af Kommissionen i Henhold til Lov af <sup>4/10</sup> 1919 om de gejstlige Enkekasser; Sogneraadsm. i Kristrup 01—05. Udg. et lille Heite fra Santalmissionen: Styrk det, der vil dø; nogle Afh. omkring 1890 i Teologisk Tidsskrift, en Mængde Bladartikler.
- Christensen, Johan Vald. Thorbjørn Bayer**, f. <sup>9/6</sup> 92 Kbh., F. Grosserer (Brgd. Ø. 10), c. 17<sup>1</sup> (h<sub>1</sub>), g. <sup>28/5</sup> 22 Ebba Rasmussen, f. <sup>11/3</sup> 99 Hellerup (Tømrem.). — Ord. Medhj. og Klokker Maglegaard Sogn, Hellerup 18.
- Christensen, Just Carl Oluf**, f. <sup>23/6</sup> 67 Kbh., F. Fuldmægtig (Schneekl. 84), c. 90<sup>2</sup> (l), ugift. — Univ. Guldm. 93, ord. Kat. Vor Frue K., Kbh. 92, Rkp. Sct. Matthæus K., Kbh. 00. Udg. 97: Indre Missions Lære om Skellet; 18: Kirken og Staten; 19: Sognepræst og Kapellan (tr. s. Manusk.). i flere Aar Medred. „Kirkenog Hjemmet“; Red. „Kirken“ t. 24.
- Christensen, Karl Bollerup**, f. <sup>11/6</sup> 93 Elso, F. Lærer, Borris (Silkeb. 13), c. 21<sup>2</sup> (h<sub>1</sub>). — Lærer Fredericia.
- Christensen, Niels Chr.**, f. <sup>14/1</sup> 66 Lumbj., F. Gmd. (Od. 86), Journalist, c. 98<sup>2</sup> (h<sub>1</sub>), g. <sup>21/1</sup> 89 Kirstine Hansine Christensen, f. <sup>18/1</sup> 70 (Musiker, Stenlille). — Sp. Anholt 00, Sp. Lerup-T. 12, Sp. Selde-Aa. 21. Udg. 99: Tekster t. kr. Lejlighedstaler; overs. et Par Bøger af O. Funcke, bl. a. 09: Guds Fodspor paa min Vej.
- Christensen, Niels Herman**, f. <sup>4/6</sup> 97 Faaborg, Jyll., F. Hmd. (Ribe 17), c. 25<sup>1</sup> (l). — Sp. Udby, Tudse Herr. 27—28.
- Christensen, Søren Chr.**, f. <sup>21/11</sup> 94 Aalborg, F. Fyrbøder (Aalb. 14), c. 21<sup>2</sup> (h<sub>1</sub>), g. <sup>18/7</sup> 22 Marie Em. Madsen, f. <sup>18/10</sup> 99 Vaarst (Gmd.). — Sp. Alsted-Sdr. D. 21, Sp. Gunderup-N. 24, Rkp. Zions K., Esbjerg 30.
- Christensen, Valdemar Nørlund**, se Nørlund-Christensen.
- Christensen, Villads**, f. <sup>16/8</sup> 83 Sevel, F. Lærer (Vib. 02), c. 08<sup>2</sup> (l), g. <sup>20/6</sup> 11 Vilhelmine Walsted, f. <sup>23/6</sup> 84 (Møller, Kallehave). — Kkp. Gerlev-D. 10, Rkp. Gethsemane K., Kbh. 15, Sp. Allinge-O. 19, Sp. Græsted 23.
- B. M. Frederiksborg Amts hist. Smf. 13—19 og 24 fig. Udg. 22: Friis-Hansen som Sognepræst, 187 S.; 23: Vejen til personlig Krd., 126 S.; 29: Pastor Jeansson; 29: VIII. Beck og hans Værk; Afh.; 11: Stubber Kloster; 13: Gudum Kloster (Hardsyssel Aarb.); 23: Jørgen Lauridsen Friis; 14: Knardrup Kloster (Frederiksborg Amts Aarb.)
- Christensen, Ville**, f. <sup>18/1</sup> 74 Nr. Nissum, F. Gmd. (priv. 96), c. 01<sup>2</sup> (h<sub>1</sub>), g. <sup>19/8</sup> 03 Henriette C. F. M. Nielsen, f. <sup>2/11</sup> 75, d. <sup>27/10</sup> 06 (Bogholder, Kbh.). — Lærer Holsted 01, Holstebro 05, ord. Medhj. Valgmgh., Odder 06, Valgmgh.-præst Møllerup 09.
- Christensen-Buhl, Marie Christine**, f. <sup>16/4</sup> 99, c. 24<sup>2</sup> (l), cand. mag. (Hist.) 30.
- Christiansen, Andreas**, f. <sup>21/2</sup> 71 Alslev Sj., F. Skrædderm. (priv. 91), c. 96<sup>2</sup> (h<sub>1</sub>), g. <sup>30/4</sup> 02 Karen Sofie Pedersen, f. <sup>23/6</sup> 73 (Gmd., Alslev). — Husl., Lærer Køge, Sp. Rø 02, Sp. Øster Linnet 21. Fmd. Bornholms Plejehjemsforen. t. 21.
- Christiansen, Arne Einar**, f. <sup>20/7</sup> 61 Kbh., F. Kommandør (Mirp. 78), c. 86<sup>1</sup> (l). — Forfatter, Red. Illustr. Tid. 92—99, Direktør Det kgl. Teater 99—09, Meddir. Folketeatret 12—24, Prof., R. af Dbg., Dbm.
- Christiansen, Ebbe Johannes**, f. <sup>20/5</sup> 02, F. Provst, Højby (Sorø 20), c. 26<sup>2</sup> (h<sub>2</sub>), g. <sup>3/7</sup> 28 Sigrid Harris, f. <sup>10/4</sup> 08 (Insp., Grønland). — Sp. Simmerbølle 27.
- Christiansen, Georg Laurits**, f. <sup>2/2</sup> 76, c. 01<sup>2</sup> (l). — Kommunal. Kbh.
- Christiansen, Jens Christian**, f. <sup>30/7</sup> 99 Borris, F. Gmd. (Rønde 23), c. 29<sup>1</sup> (l), g. <sup>1/6</sup> 31 Rasmine Methea Rasmussen, f. <sup>2/6</sup> 96 Dreslette (Gmd.). — Hjpr. Sct. Peders K., Randers 29, Miss. China, Pitsaikou 30.
- Christiansen, Niels Peter**, f. <sup>4/6</sup> 62 Viuf, F. Væver (Fred. 82), c. 88<sup>1</sup> (h<sub>1</sub>), g. <sup>1</sup> <sup>25/6</sup> 89 Mette Terp, f. <sup>27/6</sup> 64, d. <sup>17/4</sup> 96 (Gmd., Viuf), g. <sup>2</sup> <sup>15/1</sup> 00 Asta Petersen, f. <sup>21/6</sup> 67 (Sp. Grevinge). — Pkp. Hvedstrup-F. 88, Sp. Elsted-E. 89, Sp. Højby 98, Provst Skippinge-Ods Herr. 09, R. af Dbg. 23.
- Christiansen, Otto Emil Lindskov**, f. <sup>3/11</sup> 81 Kbh., F. Grosserer (Schneekl. 00), c. 06<sup>2</sup> (l), g. <sup>20/7</sup> 16 Agathe Wiberg, f. <sup>13/4</sup> 90 (Sp. Bregninge, Årø). — Sekr. KFUM, Lukas Sogn, Frdberg 06, Pkp. Førslev-S. 09, Kkp. Vig-A. 10, ord. Medhj. Nathanaels K., Kbh. 14, Sp. Linå-V. 19, Sp. Værlose 24.
- Christiansen, Poul Svaner**, f. <sup>11/10</sup> 94 Kbh., F. Kommunal. (Mtrp. 12), c. 19<sup>2</sup> (h<sub>1</sub>), g. <sup>11/3</sup> 24 c. pharm. Gerda Fisker, f. <sup>30/5</sup> 98 Frberg (Provvisor). — Kkp. Følleslev-S. 21, Sp. Jyllinge-G. 24.
- Christoffersen, Anders Peter**, f. <sup>10/2</sup> 70 Kimmerslev, F. Hmd. (priv. 98), c. 04<sup>1</sup> (h<sub>2</sub>), g. <sup>1</sup> <sup>3/6</sup> 94 Mariane Thomsen, f. <sup>18/11</sup> 77, d. <sup>18/10</sup> 08 (Gmd., Hals), g. <sup>2</sup> <sup>18/11</sup> 09 Ellen Thomine Pedersen, f. <sup>28/6</sup> 87 (Lærer, Vodskov). — Ord. Medhj. Vor Frelseres K., Aalborg 06, Sp. Bølling-S. 10.
- Christoffersen, Henry Charles Herluf**, f. <sup>26/1</sup> 01 Kbh., F. Husejer (Dækker 19), c. 25<sup>2</sup> (h<sub>1</sub>), g. <sup>17/11</sup> 28 Ellen Krumhardt, d. <sup>28/1</sup> 30 (Overkanoner, Kbh.). — Sekr. DMS Kredsforb., Kbh. 25, Hjpr. Maria K. Kbh. 27. Udg. 23: Kong Khama og hans Samtid; 26: Kristendommen og Menneskeslægtens Hjemliv; Talm. Art.; Fmd. Kr. akad. Foren. 28—30; Reise til Indien 31.
- Christoffersen, Jens Viggø**, f. <sup>17/12</sup> 99 Højby Sj., F. Gmd. (Frborg 21), c. 27<sup>2</sup> (h<sub>1</sub>), ugift. — Sp. Onsbjerg 28.
- Christophersen, Mogens Vagn**, f. <sup>11/1</sup> 04 Ringsted, F. Læge (Sorø 24), c. 31<sup>2</sup> (h<sub>1</sub>).
- Clausen, And. Chr. Krogh**, f. <sup>17/2</sup> 77 Vraaby, F.



- Lærer (Nørrebro 95), c. 02<sup>1</sup> (h<sub>1</sub>), ugift. — Kommunal. Frberg 02.  
Udg. 20—23: Skolelæsestuen I-II m. m.
- Clausen, Claus Peder**, f. <sup>24</sup>/<sub>10</sub> 77 Dannemarre, F. Gmd. (Ribe 00), c. 07<sup>2</sup> (1), g. <sup>12</sup>/<sub>8</sub> 12 Sofie Lind, f. <sup>19</sup>/<sub>11</sub> 79 (Fabrikejer, Kbh.). — Lærer, ord. Medhj. Asminderød-G. 09, Sp. Lyø 12, Sp. Sværdborg 26.  
Skr. talr. Art. og mindre Afh.
- Clausen, Claus Peter**, f. <sup>2</sup>/<sub>12</sub> 80 Stouby, F. Gmd. (Hors. 99), c. 06<sup>1</sup> (h<sub>1</sub>), g. <sup>9</sup>/<sub>11</sub> 07 Anna Østergaard, f. <sup>19</sup>/<sub>10</sub> 79 Stouby (Prop.). — Realskolebest. Brædstrup 07, Sp. Vinding-B. 13, Provst Tyrsting-Vrads Herr. 21, Sp. Katstrup-Ø.-T. 28, Provst Vor-Nim Herr. 29.  
B. M. Vestbirkegens Hovedkr. af D. d. U.; Plejehjoren. f. Aarh. St. sydl. Del, f. Kr. F. f. Børns Redning.
- Clausen, Emil**, f. <sup>9</sup>/<sub>12</sub> 77 Nyborg, F. Skomagerm. (Marib. 88), c. 04<sup>1</sup> (1), g. <sup>1</sup>/<sub>5</sub> 05 Henny Olsen, f. <sup>22</sup>/<sub>8</sub> 85 (Skibsfører, Kbh.). — Ord. Medhj. Nazaret K., Kbh. 04, Sp. Hjardemaal 08—11, Miss. i Galizien 12, Sp. Grindsted 20, Sp. Sct. Catharine K., Ribe 29.  
Kasserer Ribe St. gejstl. Enkekasse.  
Udg. 08: Peters Fornægtelse; 10: Faldet, Bibelstudie; 11: De 4 Profetinder, Bibelstudie; 12: Bibelen om Drukken-skab som Modersynd; 17: Folket under Loven; 18: Det nye Palestina; 19: Ben-Israel; 20: Ungdomstyper fra den store Krig; 23: Tro og Selvoffer, 25 Aars Arb. bl. Galiziens forældrelose; 23: Jøde og Kristen; 25: Kæmpeskridt opad, en Tindebestign. i Lignelser.
- Clausen, Gustav Frederik Krogh**, f. <sup>5</sup>/<sub>8</sub> 80, F. Førstel., Vraaby, c. 05<sup>2</sup> (h<sub>1</sub>), ugift. — Kommunal. Frberg 07, Forst. dansk Sløjdlærersk. 18.  
Udg. 23: „Arbejdsstillinger“ og Art. om Sløjd.
- Clausen, Jens Chr.**, f. <sup>9</sup>/<sub>11</sub> 64, F. Sp. Vonsild-D, d. 08 (priv. 83), c. 89<sup>2</sup> (nc.), g. <sup>3</sup>/<sub>4</sub> 91 Antoinette Egholdt, f. <sup>10</sup>/<sub>10</sub> 63 (Grosserer, Hamborg). — Højskolel. Brahetrolleborg 90—99, ord. Medhj. Brahetrolleborg-K. 99, R. af Dbg. 15, Sp. smst. 18.  
Fmd. Svendb. Amts Skytteforening. B. M. Lundegaards Stiftelse, Fyns gejstl. Enkekasse.
- Clausen, Johan Peter William**, f. <sup>10</sup>/<sub>8</sub> 60 Kbh., F. Varemægler (Mtrp. 78), c. 85<sup>1</sup> (1), g. <sup>29</sup>/<sub>8</sub> 87 Herdis Skat Rørdam, f. <sup>9</sup>/<sub>2</sub> 61 (Biskop, Kbh.). — Pkp. Vartov 86, Rkp. Budolfi K., Aalborg 89, Valgmgh.pr. Odense 97, Rkp. Helligaands K., Kbh. 08, Valgmgh.pr. Kbh. 11—31. R. af Dbg. 23.  
Censor Religion Lærereks. 10—17; B. M. K. S. 98 98—18.
- Clausen, Skat Rørdam**, f. <sup>9</sup>/<sub>1</sub> 93, F. Valgmgh.-præst, Kbh. (Mtrp. 11), c. 17<sup>1</sup> (1), g. <sup>29</sup>/<sub>8</sub> 18 Johanne Elisabeth Christiansen, f. <sup>13</sup>/<sub>7</sub> 89 Horsens (Kbmd.). — Lærer De foren. Kirkesk., Kbh. 17, ord. Medhj. Bornholms Valgmgh. 18, Sp. Stiftsbjergby-M. 22, Sp. Vejen-L. 29.
- Clausen, Theodor Christoffer**, f. <sup>10</sup>/<sub>12</sub> 72, F. Sp. Hvedstrup-F., d. 06 (dim. 91), c. 17<sup>1</sup> (h<sub>1</sub>). — Rkp. Læsø 17, afsk. 21.
- Clausen, Viggo Peter Balslev**, f. <sup>27</sup>/<sub>5</sub> 71, F. Sp. Soderup-E., d. 97 (Vib. 90), c. 97<sup>2</sup> (h<sub>2</sub>), g. <sup>29</sup>/<sub>4</sub> 03 Ingeborg Brandt, f. <sup>13</sup>/<sub>1</sub> 82 (Oberstl., Kbh.). — Højskolel. Vallekilde 99, ord. Medhj. Bøvlings Valgmgh. 01, Sp. Ollerup-K. 05, Provst Sunds Herr. 28.
- Clausen-Bagge, Nic.**, f. <sup>20</sup>/<sub>1</sub> 68 Sæbyholm, Halsted, F. Forp. (Nyk. 86), c. 92<sup>1</sup> (1), g. <sup>29</sup>/<sub>8</sub> 95 Marie Ingerslev, f. <sup>22</sup>/<sub>4</sub> 72 (Sp. Barrit-V.). — Latinskolel. Vejle, Sp. Støvring-M. 03, Sp. Ø.-V.-Alling 08, Valgmgh.pr. Ringkøbing 14, Frimgh.-præst smst. 18.  
B. M. Dansk islandsk Kirkesag. 26.  
Udg. 85: Retskrivningslære; 99: 50 Disp. t. danske Stile;
- 06: Menighedens Tro eller Pastor Arboe Rasmussens Teologi?; 06: De vigtigste Spor af Daabsp. i det ny Testamente; 08: Oldkirken Daabstro; 13 og 15: Ordet af vor Herres egen Mund; 14: Fader vor; 15: Nadver-Oplevelser; 16: Frikirke bl. Frimenighed?; 18: Overgangen til Frimenighed; 19: Menighedens Historie som aabenbar og skult Frimenighed; 19: Frelsens Vished; 20: Herrens legemlige Opstandelse; 21: Den legemlige Himmelfart; 21: Gudsordets Skrift. Om Bibelkristendoms og Grundtvigianerne; 22: Præsteføtet; 23: Lærer J. P. Jepsen. En Levnedsskildring. Har desuden udgivet: Breve fra Henrik N. Clausen (i Loll.-Falst.s hist. Aarb. 21—22); 24: J. P. Jepsen: Livet i vor Daabspagt; 25: N. F. S. Grundtvig: Kors-Prædikener; 27: N. F. S. Grundtvig: Om Forsoningen og Efterfølgelsen (hidtil utrykte Prædikener); 28: Genfødelens. Desuden: Et Skriftbevis (Liselundbogen 1916). Mange Art. i Blade og Tidsskr. I 17—23 Medredaktør af „Vort Samfund“ (Artikler i alle Nr.), Breve fra Stiftsprovst H. G. Clausen (Loll. F. hist. Aarb.) 31; Medudg. „Vejen frem“, ny dsk. Kirkeetid 31.
- Clausen, Eiler**, f. <sup>30</sup>/<sub>4</sub> 97 Fredericia, F. Postkontr. (Fred. 15), c. 22<sup>1</sup> (1), g. <sup>1</sup>/<sub>10</sub> 22 Ellen Regenborg, f. <sup>17</sup>/<sub>11</sub> 96 (Bankdir., Kbh.). — Sp. Hellevad-Ø. 22.  
Rejsepr. Østerlandsmiss.
- Cortsen, Ole Flensborg**, f. <sup>4</sup>/<sub>1</sub> 48 Randers, F. Bagerm. (Rand. 65), c. 70<sup>1</sup> (1), g. <sup>2</sup>/<sub>5</sub> 74 Cathrine Cortsen, f. <sup>30</sup>/<sub>1</sub> 53, d. <sup>25</sup>/<sub>8</sub> 22 (Snedkerm., Kbh.). — Ord. Kat. Nakskov-B. 73, Sp. Voer-E. 77, Sp. Ø.-V.-Assels 87, Sp. V. Egede-B. 00, afsk. 21.
- Dahl, Aage Georg**, f. <sup>20</sup>/<sub>10</sub> 93, F. Sp. Kloster K., Horsens (Sorø 11), c. 15<sup>2</sup> (h<sub>1</sub>), g. <sup>3</sup>/<sub>4</sub> 18 Anna Brandt, f. <sup>15</sup>/<sub>10</sub> 89 Aalborg (Forv. v. DFDS). — Uord. Medhj. Hvilsager-L. 15—16, Sp. Nørnbæk-S.-L. 18, Sp. Egen 21.  
B. M. Foren. f. Mghraad i Sønderl., Fmd. samme Kreds Sdbg. Provsti. 24. Red. Præstehist. Saml. 30, heri: Sønderjyllands Bispehistorie. Medstifter og B. M. Selsk. f. Danmarks Præstehist. 28. Folketingskand. (Retsforb.) 28.  
Udg. 23—26: I Guds Skole, Smaastykker til hver Dag i Aaret, 540 S.; 24: Stiltfærdige Ord i Om Daaben, 32 S.; skr. talr. Art. Afh. af kirkelig, polemisk, historisk Art.
- Dahl, Andreas Peter**, f. <sup>20</sup>/<sub>8</sub> 83, F. Sp. V. Aaby-Aa., d. 25 (Ribe 01), c. 07<sup>2</sup> (1), g. <sup>26</sup>/<sub>6</sub> 20 Nielsine Jensen Skov, f. <sup>27</sup>/<sub>11</sub> 87 (Gmd., Tyregod). — Lærer, Pkp. Ønslev-E. 15, Sp. Tyregod-V. 17, Sp. Havnbjerg 27.
- Dahl, Hartvig Theodor Ejnar**, f. <sup>22</sup>/<sub>3</sub> 72, F. Sp. Sejerslev-E.-J., d. 94 (Vib. 90), c. 97<sup>2</sup> (1), g. <sup>22</sup>/<sub>3</sub> 08 Mariane Kronborg, f. <sup>19</sup>/<sub>8</sub> 84 Kettrup (Prop., V. Keldgaard). — Lærer Bogø Realsk. 98, ord. Medhj. Vridsløselille Fængsel 00, Sp. Sennels 06, Sp. Visby-H. 11, Sp. Hurup 22, Provst Refs-Hassing Herr. 21.  
Fmd. Plejehjemst. Thisted A. 07.
- Dahl, Jakob**, f. <sup>5</sup>/<sub>8</sub> 78 Vaag, Suderø, F. Kbmd., Seminarist (Færo) 96 (priv. 99), c. 05<sup>2</sup> (h<sub>1</sub>), g. <sup>10</sup>/<sub>12</sub> 08 Cathrine Marie Hansen, f. <sup>8</sup>/<sub>12</sub> 74 Torshavn (Musiklærer). — Lærer Karisø Højsk. 07, Lærer v. Færøernes Sem. og Mellem-Realskole 08—12, Sp. Sydstrøm 12, Provst for Færøernes Provsti 18.  
Kongevalgt Medl. af Færøernes Lagting 18—23; B. M. Føroya Fólkaháskula; Fmd. for Semandshj. i Thorshavn og for Lagtingets Kommission for Udgivelse af færøiske Skolebøger; Red. af Kristeligt Ungdomsblad for Færøerne 14—19, af Færøsk Kirketidende fra 25.  
Litt. Arb. bl. a.: Føroyssk mállæra (1908); Sálmarnir ur gamla testamenti (1921); Luthers litla katekismus (1922); Evangelii eftir Matteus (1923); Balslevs Biblíusögur (1924); Evangelii eftir Markus (1924); Orðok Sálomos og Prædikarinn (1926); Apostlasagan og hini almennu brævini (1928); Glottar (1928); Jól og nýggjior (1928), og Jodn og lozn (29); Færøsk Ritual (30).
- Dahl, Nicolai Fr. Sever.**, f. <sup>8</sup>/<sub>1</sub> 67 Kbh., F. Fabrikant (Brgd. 87), c. 92<sup>1</sup> (1), g. <sup>14</sup>/<sub>2</sub> 93 Elisab. Wahlmann, f. <sup>17</sup>/<sub>3</sub> 69 (Apoteker, Aarhus). — Sp. Børglum-F. 92, Sp. Ejby-D. 09, Rkp. Frdberg K. 16, Sp. Kloster K., Horsens 26.  
Stifter og Fmd. Grundtv. Landskonvent 16—23; Fmd. Li-



- gaen D. D. D. (Danmark, Danebrog, Danevirke) 22; Fmd. Horsens Ungdf. og F. D. F. 26.  
Udg. 14: Analyse t. Jesajas Bog, 161 S.; Red. „Thyras Vold“ 22.
- Dahl, Niels Peter Lorentsen**, f.  $\frac{1}{10}$  69 Sdr. Bjert, F. Toldbetj. (Aarh. 90), c. 96<sup>1</sup> (1), g.  $\frac{9}{10}$  00 Angelica Marie Sørensen, f.  $\frac{23}{2}$  70 Kbh. (Distriktsforst., Kclrd.). — Ord. Kat. Vor Frelser K., Kbh. 97, Sp. Brande 99, Sp. Sædder 07—24, Folketingsmd. (Vordingborg) 13, Landstingsmd. 18, Kirkeminister 24—26 og atter 29. Medl. Kirkepol. Udv. 28 (Soc.).
- Dahl, Rudolph Franz August Wilh. Joseph**, f.  $\frac{29}{8}$  93 Aller, F. Sp., Aller 91—19 (Flensborg 13), deltog i Verdenskrigen 14—18, 19—26 ansat ved Bankfaget, c. 31<sup>1</sup> (1), g.  $\frac{17}{2}$  22 Frieda Petersen, f.  $\frac{22}{4}$  99 Skærbæk (Kbmd.). — Sp. S. Kirkeby-S. A. 31.
- Dahlberg, Peter Oscar Quirin**, f.  $\frac{5}{12}$  50 Kbh., F. Malerm. (Brgd. C. 69), c. 75<sup>2</sup> (h<sub>1</sub>), g.  $\frac{15}{6}$  89 Anna Lemming, f.  $\frac{29}{8}$  63 (Urtekr., Kbh.). — Lærer Kbh., cand. mag. 81, Lærer Statens Lærerhøjsk. 94—21, R. af Dbg. Udg. fl. geogr. Lærebøger og Landkort.
- Dahlerup, Hans Vilh.**, f.  $\frac{9}{11}$  72, F. Provst, Fuglede, d. 22 (Schneekl. 90), c. 96<sup>2</sup> (h<sub>1</sub>), ugift. — Huslærer Hinge Pgd., Lærer kgl. Døvstummeinstitut, Kbh. 00, Overlærer smst. 27. Fmd. Danm. Døvstærerforen. 16.
- Dahn, Helge**, f.  $\frac{18}{4}$  04, F. Sp. Køng, d. 25 (Sorø 21), c. 27<sup>2</sup> (1), g.  $\frac{29}{3}$  30 Elna Simonsen, f.  $\frac{18}{3}$  04 Kbh. (Manufakturhdr.). — Rkp. Vissenbjerg 30.
- Dalgaard, Peder Agger Pedersen**, f.  $\frac{6}{6}$  89 Tørring, F. Gmd. (Silkeb. 14), c. 25<sup>1</sup> (h<sub>2</sub>), ugift. — Kkp. Vor Frue K., Svendborg 25, Rkp. 28.
- Dall, Iver Petersen**, f.  $\frac{30}{4}$  55 Hygum, Slesvig, F. Gmd. (priv. 79), c. 85<sup>1</sup> (h<sub>1</sub>), g.  $\frac{23}{6}$  85 Alma Øsgevad, f.  $\frac{18}{7}$  63 Kbh. — Sp. Nordstrømø 85, Sp. Torslev-S. 90, Sp. Sct. Stefans K., Kbh. 99, afsk. 23.
- Dalsager, Johannes Sørensen**, f.  $\frac{13}{12}$  87 Egaa, F. Gmd., Landstingsmd. (Lang og Hj. 11), c. 15<sup>2</sup> (1), g.  $\frac{28}{10}$  15 Ruth Rasmussen, f.  $\frac{11}{12}$  88 Fr.berg (Malerm.). — Pkp. Storehedinge 15, Sp. Hellested 19, Sp. Herfølge 22. Kredsmd. Santalm.; Fmd. Kirkef. Hjelpeinds. i Præstø A. B. M. Kbh. Kirkefond 30; Kredsmd. Kirkesagens Venner 30.
- Dalsgård, Anders Due**, f.  $\frac{18}{3}$  70, F. Sp. Ødum-H., d. 04 (Brgd. C. 87), c. 93<sup>2</sup> (h<sub>1</sub>), g.  $\frac{10}{6}$  95 Dorthea Margr. Jørgensen, f.  $\frac{1}{3}$  71 Kragevig (Gaardfæster). — Lærer Askov Højsk. 94, Forst. Sorø Højsk. 00—23, Sp. Egense 23. Fmd. Svendb. Amts Pleiehjemst. 24. Medred. Folkehøjskolems Sangb.
- Dam, Peter Marcher**, f.  $\frac{4}{3}$  77 Nexø, F. Skibsfører (priv. 94), c. 01<sup>1</sup> (1), g.  $\frac{27}{4}$  10 Louise Math. Krag, f.  $\frac{27}{1}$  84 Assens (Distriktsløjge). — Huslærer Uby Pgd. 01, Pkp. Gamtofte 03, ord. Medhj. Seest 06, Sp. Gislum-V. 08, Sp. Seest 16, Sp. Tersløse-S. 29. Medl. Udv. f. I. M. s. Børnegudstj. i Danmark; B. M. Børkop Højskole; Kredsfbfmd. D. M. S. 31.
- Damgaard, Hans Fuglsang**, se Fuglsang-Damgaard.
- Dam-Hendriksen, Carl Edvard**, f.  $\frac{30}{6}$  94, F. Sp. Skuldelev-S., d. 28 (Stenhus 14), c. 21<sup>2</sup> (h<sub>1</sub>), g.  $\frac{5}{6}$  24 Olga Hansen (dek. m. Det fr. Udenrigsmin. Medaille d'Honneur en Argent 20, Østr. Røde Kors Sølværesmed. m. Krigsdek. 21) f.  $\frac{30}{6}$  92 (Fyrmester, Refsnæs). — Kkp. Sct. Andreas K., Kbh. 22, Rkp. Vanløse 31. Kirkelig Red. Morgenbladet 28—31.
- Danielsen, Johannes Ansgar**, f.  $\frac{27}{8}$  99 Kbh., F. Kbmd. (priv. 18), c. 25<sup>1</sup> (h<sub>1</sub>), g. Anna Helene Zwicky, f.  $\frac{23}{8}$  07 Fr.berg (Malerm.). — Kkp. Ikast 25, Rkp. smst. 28, Sp. Herredskirke-L. L. 30.
- Dankau, Wilhelm Gottfried**, f.  $\frac{27}{3}$  61 Kbh., F. Tømmer. (Had. L. 85), c. 94<sup>1</sup> (h<sub>2</sub>), g.  $\frac{15}{2}$  99 Elisab. Rohde, f.  $\frac{19}{7}$  76 (Toldkontr.). — Sp. Ryde-H. 95, Sp. Vollerslev-G. 02, Sp. Hornbæk-H. 11, R. 28, afsk. 28. Udg. 06: Mod lyse Egne; 07: Brydning; 08: 4 Fortæll.; 08: Mester Skifters Udenlandsrejse; 09: Han vilde noget, flere Smaaafteill.; 27: En gammel Kamphane.
- Dauidsen, Aage Immanuel**, f.  $\frac{28}{6}$  98 Kbh., F. Rkp. Sct. Markus K., Fr.berg, c. 24<sup>1</sup> (h<sub>1</sub>). — Lærer Kbh., stud. mag., Lærer Hellerup.
- Dauidsen, David Paakjær**, f.  $\frac{29}{11}$  06 Vollerslev, F. Gmd. (Haslev 25), c. 31<sup>2</sup> (h<sub>1</sub>).
- Dauidsen, Harald Bülow**, f.  $\frac{27}{3}$  00 Haslev, F. Højskoleforst. (Haslev 17), c. 27<sup>1</sup> (h<sub>2</sub>), g.  $\frac{20}{12}$  27 Sidsel Marie Opstrup, f.  $\frac{21}{6}$  00 V. Egede (Sagf., Dir.). — Sp. Aarestrup-H. 27. Overs. 30: R. Bultmann; Jesus.
- Dauidsen, Peder**, f.  $\frac{12}{7}$  70 V. Vedsted, F. Gmd. (Ribe 89), c. 95<sup>2</sup> (h<sub>1</sub>), g.  $\frac{14}{11}$  97 Ingeborg Andersen, f.  $\frac{21}{11}$  74, d.  $\frac{16}{3}$  22 (Murerm., Kbh.). — 2. ord. Kat. Garnisons K., Kbh. 96, ord. Kat. smst. 97, Rkp. Sct. Markus K., Fr.berg 02.
- Dauidsen, Valdemar Christian**, f.  $\frac{24}{8}$  02 Fuglehjerg, F. Kbmd. (Rønde 21), c. 26<sup>2</sup> (1), g.  $\frac{9}{4}$  27 Marie Larsen, f.  $\frac{13}{11}$  01 Sneslev, Førsløv (Gmd.). — Lærer Haslev Højsk. 26, Sp. Vestermarie 29.
- Degenhardt, Roar Gunner Andreas**, f.  $\frac{16}{5}$  98 Kbh., F. Fuldm. (Eftersl. 18), c. 25<sup>2</sup> (h<sub>2</sub>), g.  $\frac{24}{6}$  25 Elvira Rasmussen, f.  $\frac{28}{3}$  95 Kbh. (Pensionist). — Sp. Vorbasse 25, Sp. Kastrup 28. Medl. Udv. f. Blaa Kors' Børnef. i Danmark.
- Degenkolv, Ove**, f.  $\frac{7}{3}$  71 Kbh., F. Ass. i Bikuben (Mtrp. 88), c. 95<sup>1</sup> (1), g.  $\frac{3}{5}$  03 Ingeborg Hjorth, f.  $\frac{12}{8}$  71 Kbh., d.  $\frac{19}{11}$  30 (Instrumentm.). — Huslærer i Stubbekebing Pgd. 95, Pkp. Selde-Aa. 96, Sp. Vester Hornum-H.-F. 00, Sp. Aastrup 11, Provst Falster sdr. Herr. 23. Fmd. Lolland-F. Stiftskonvent 22; Fmd. Lolland-F. Menighedsraadsforening; Fmd. Komm. i Lolland-F. Stift til Aflesning af Tiendejeres Vedligeholdelsespligt o. f. Kirkerne.
- Degenkolv, Poul Iver Hjorth**, f.  $\frac{13}{12}$  78 Kbh., F. Etrd., Kontorchef (Brgd. C. 98), c. 04<sup>1</sup> (1), g.  $\frac{5}{7}$  10 Anna Marie Koch, f.  $\frac{28}{7}$  79 (Sp. Vejby-T.). — Pkp. Vejby-T. 04, Sp. Kolind-E.-S. 09, Sp. Ørum-D. 18.
- Denker, Oskar Ernst Villiam**, f.  $\frac{12}{6}$  70 Kbh., F. Magistratsfuldm. (Mtrp. 88), c. 99<sup>1</sup> (h<sub>2</sub>), g.  $\frac{18}{10}$  09 Ida Baumann, f.  $\frac{28}{5}$  85 (Sp. Store Magleby). — Huslærer, Pkp. Karlby-V. 02, priv. Medhj. Brabrand-A. 05, do. St. Magleby 08, Sp. Sandby 09, Sp. Allesø-N. 22.
- Dettefsen, Hans Mathias**, f.  $\frac{29}{3}$  87 Simmersted, Maugstrup, F. Gmd. (priv. 23), c. 27<sup>2</sup> (h<sub>1</sub>), g.  $\frac{21}{12}$  19 Margrethe Østergaard, f.  $\frac{3}{4}$  95 Oksenvad (Gmd.). — Sp. Aaum 27.
- Diderichsen, Børge Krag**, f.  $\frac{13}{11}$  06 Kbh., F. Dommer, Næstved (Hrlf. 24), c. 31<sup>1</sup> (1). Medl. Kom. f. Tidelvervs Sommerm., Hindsgavl.
- Diemer, Asmus**, f.  $\frac{18}{8}$  71 Tønder, F. Ldmd. (Had. L. 90), c. 96<sup>1</sup> (h<sub>1</sub>), g. 20 Direktør f. A/S Salomon Davidsen Inger Rubin, f.  $\frac{15}{8}$  84 (Nationalbankdir., Kbh.). — Kommunelærer Kbh. 97—22, Sportsmedarb. Berl. Tidende fra 13. Udg. en Del Turistbøger over Danmark, Norge, Holland. Fmd. Akademisk Boldklub 01—03.
- Dinesen, Carl Ebbe Eiler**, f.  $\frac{13}{2}$  97 Hellerup,

- F. Pr.løjtn., c. 22<sup>1</sup> (h<sub>1</sub>), cand. mag. 28, Adjunkt Herlufsholm 28.
- Dorf, Alfred Thorkil**, f.  $\frac{4}{3}$  75, F. Kbmd. (Maribo Sk. 93), c. 99<sup>2</sup> (1), g. 01 Thyra Axelsen Drejer (Højskoleforst.). — Højsk.lærer 99, dsk. Pr. Nebraska 00, Medforst. Krabbesh. Højsk. 06, Pr. Perth Amboy 10, dsk. Pr. Chicago 16, Brooklyn N. Y. 29, R. af Dbg.
- Dragsdahl, Christoffer Carl Petersen**, f.  $\frac{29}{6}$  87 Frhavn, F. Kaptajn (Gl.holm 06), c. 12<sup>2</sup> (h<sub>2</sub>), g.  $\frac{15}{10}$  15 Margrethe Scharling, f.  $\frac{10}{6}$  83 (Prof. theol., Kbh.). — Klokker Gentofte 13, Kkp. Vig-A. 14, Kkp. Holbæk-M. 19, Sp. Haraldsted-A. 22, Sp. Grevinge 28.  
Udg. 19: Tanker foran Jesu Billede, 125 S.; 25: Medudg. Carlyles Heltedyrkelse; Medudg. 25: Kirketanken og vor Tid; 25: Carlyles Ungdoms- og Kærlighedsbreve.
- Dreie, Hans Nielsen**, f.  $\frac{5}{4}$  75 Ærskøb, F. kgl. Vejer, Skibskaptajn (Od. 94), c. 00<sup>1</sup> (h<sub>1</sub>), g.  $\frac{26}{3}$  03 Karen Margr. Colding, f.  $\frac{19}{4}$  79 (Sp. Køng). — Ord. Medhj. Vor Frelsers K., Aalb. 02, Sp. Nørhaa 06, Sp. Philips K., Kbh. 11, Sp. Nykøbing F. 26, Stiftsprovst Lolland-Falster Stift 26.  
B. M. Alm. dsk. Præstekonv.; Fmd. Kr. soc. Forb. til 30; B. M. d. dsk. Afd. af Kirkelig Verdensforb.
- Drejer, Harald Theodor Axelsen**, f.  $\frac{7}{6}$  75 S. Omme, F. Højskoleforst. (Lyceum 94), c. 00<sup>1</sup> (1), g.<sup>1</sup> Kirsten Buhl, d. 12 (Overretssagf., Randers), g.<sup>2</sup>  $\frac{29}{12}$  14 Marie Simonsen, f.  $\frac{10}{6}$  82 Odense (Murerm.). — Lærer Askov Højsk. 00—16, Sp. Pedersborg-K. 16.  
Udg. 2 smaa verdenshist. Haandbøger f. Højsk.
- Dreyer, Chr. Ernst**, f.  $\frac{26}{6}$  82 Kbh., F. Overretssagf. (Øbro 00), c. 06<sup>2</sup> (h<sub>2</sub>). — Husl., ord. Medhj. Aaby-B. 09—12.
- Dræbye, Jens Peder Rasmussen**, f.  $\frac{20}{1}$  70 Dræby, F. Murer (priv. 93), c. 99<sup>2</sup> (h<sub>1</sub>), g.  $\frac{23}{3}$  02 Anna Rasmussen, f.  $\frac{3}{8}$  71 Silkeborg (Træhandler). — Højsk.lærer Janderup, Pkp. S.-N. Onsild 00—02, Medbest. Ribe Højsk., ord. Medhj. N. Felding-T. 03, Rkp. S. Omme-H. 05, Sp. Blaaehøj-F. 10, Sp. Grindsted-Grene 12, Sp. Esbønderup 19.  
Kredsfmd. D. M. S. og I. M. 12—19.
- Due, Hans Møller Olesen**, f.  $\frac{14}{7}$  70 Stouby, F. Gmd. (priv. 92), c. 98<sup>2</sup> (h<sub>1</sub>), g.  $\frac{11}{12}$  00 Ellen Ingrid Hansen, f.  $\frac{23}{6}$  69 Horsens (Lærer). — Pkp. Selde-Aa. 00, Sp. Dollerup-F.-R. 05, Sp. Ørting-F. 10, Sp. Torsted 21, till. Sp. Ølsted 25.
- Dueholm, Poul Eiler**, f.  $\frac{24}{6}$  05 Kbh., F. Kordegn, Nazaret K. (Østersøg. 24), c. 30<sup>2</sup> (1).
- Dujardin, Charles Emil**, f.  $\frac{20}{6}$  63 Randers, F. Manufakturhdl. (Rand. 82), c. 89<sup>1</sup> (h<sub>1</sub>). — Ord. Medhj. Frberg 91, ord. Kat. og Førstelærer Maribo 94.
- Dumreicher, Carl Otto**, f.  $\frac{26}{10}$  79 Helsingø, F. Overretssagf. (Rand. 98), c. 05<sup>2</sup> (h<sub>1</sub>), g.  $\frac{12}{1}$  08 Johanne Thaning, f.  $\frac{15}{3}$  68 (Prop., Brarup). — Underbibliotekar Universitetsbiblioteket.  
Forfatter; B. M. Forfatterforeningen.
- Dybdal, Victor**, f.  $\frac{15}{6}$  58, F. Sp. Sennels, d. 82 (Hors. 75), c. 82<sup>2</sup> (h<sub>2</sub>). — Lærer Korsør Realsk. 86, Adjunkt Ribe 89, Horsens 97, Overl. (Lektor) 05—23, c. mag. 94.
- Dyhr, Henrik Callisen**, f.  $\frac{26}{4}$  74 Aalborg, F. Kbmd., Bankdir. (Aalb. 93), c. 99<sup>2</sup> (h<sub>1</sub>), g.  $\frac{19}{10}$  08 Clara Estrup, f.  $\frac{17}{6}$  88 Fuglebjerg (Postmester, Nyk. F.). — Husl. Frankfurt a. M. 00, Realskolel. Nyk. M. 01, Realskolebest. Slagelse 07.  
Fmd. Sorø A. Plejebørnsf.
- Dyssegaard, Hans Herluf**, f.  $\frac{7}{3}$  94 Rødby, F. Forvalter (Østersøg. 12), c. 20<sup>2</sup> (h<sub>1</sub>), g.  $\frac{30}{6}$  22 Anna Holm, f.  $\frac{20}{11}$  95 Andst (Tømreerm.). — Ord. Medhj. Skanderup 20, Sp. Ejerslev-J. 22, Sp. Upperslev 28.  
Fmd. KFUM og K og DMS's Kredsfbd., Mors, 24—28.
- Dysted, Jens Chr.**, f.  $\frac{16}{3}$  67, c. 93<sup>1</sup> (h<sub>1</sub>), Komm. Kbh.
- Dæcker, Aage Brandt**, f.  $\frac{7}{6}$  76 Testrup Hovgaard v. Hobro, F. Propr. (Brgd. Ø. 96), c. 03<sup>2</sup> (h<sub>1</sub>), g.  $\frac{5}{6}$  05 Ingrid Bøhme, f.  $\frac{28}{1}$  79 Kbh. (Kontorchef). — Ord. Medhj. Sct. Markus K. 03, Valgmghh.pr. Vejstrup 10, Rkp. Sct. Johannes K., Kbh. 17.  
B. M. Dsk. Brøllforen., Kr. Fredsforb., Kbh.s Præstekonv., Det radikale Venstre, Gr. Præstekonv. i Kbh. Kirk. Verdensforb.s danske Komité, Dsk. Freds- og Folkeforb. foren. Kbh.
- Ebbesen, Frederik Jens**, f.  $\frac{13}{8}$  78 Ordrup, F. Slagterm. (Nørrebro 97), c. 03<sup>2</sup> (h<sub>2</sub>), g.  $\frac{28}{6}$  05 Emmy Schulstad, f.  $\frac{29}{10}$  82 (Gross., Kbh.). — Husl., Pkp. Hvidbjerg-L. 04, Pkp. Aale-T. 08, Sp. Hejnsvig 10, Sp. Sæby-G. 17, Sp. Sønder Bjert 22.  
B. M. Herregaardsmiss. 22—30 og Teltmiss. 23, Kredsfmd. DMS.
- Ebbesen, Hans**, f.  $\frac{18}{6}$  00 Sdr. Hygum, F. Gmd. (Ribe 22), c. 29<sup>2</sup> (h<sub>2</sub>). — Sp. Obbekær 29.
- Edslev, Jens Ludv.**, f.  $\frac{31}{10}$  67 Sabro, F. Gmd. (priv. 85), c. 90<sup>1</sup> (1), g.  $\frac{25}{7}$  93 Ellen Nielsen, f.  $\frac{4}{10}$  69 (Gmd., Skjolddelev). — Pkp. Brøndum-H. 91, Kkp. Humble 93, Sp. Dallerup-L. 97, Sp. Ø.-V. Assels 07.  
Fmd. K. S. 98 Mors 18.
- Ege, Einar Holstein Laur.**, f.  $\frac{20}{8}$  88 Kbh., F. Overpostbud (Frberg 07), c. 13<sup>1</sup> (1), g.  $\frac{26}{8}$  14 Ingeborg Christoffersen, f.  $\frac{20}{4}$  92 Græshave (Saftstationsforv.). — Sekr. KFUM Solbjerg Sogn, Frberg 13, Rkp. Fredens K., Kbh. 14, Sp. smst. 17, Sp. Sct. Jakobs K., Kbh. 25.  
Fmd. Magdalenehjemets Miss.udvalg, Kr. Samvirke for arbejdsløse og hjemløse Mænd, B. M. Kbh. Kirkefond, De samv. Mpl., St. Johannes Gæstehjem.
- Egeløv, Axel Henrik**, f.  $\frac{19}{1}$  70 Kippinge, F. Gmd. (Birk. 89), c. 94<sup>1</sup> (h<sub>1</sub>), g.  $\frac{18}{6}$  96 Benthe Andresen, f.  $\frac{27}{1}$  71 Kbh. (Prokurist). — Pkp. Vonsild-D. 94, Sp. Strandby-F. 96, Provst Aars-Gislum Herr. 14, Sp. Aars-H. 16.  
Fmd. Kirk. Landsfd. Stiftsudv.
- Egerup, Lars Peter Sørensen**, f.  $\frac{25}{8}$  66 Fjenneslev, F. Banevogter (Rosk. 86), c. 98<sup>2</sup> (1), g.  $\frac{2}{2}$  01 Nielsine Jørgensen, f.  $\frac{7}{2}$  68 Østrup (Husejer). — Uord. Medhj. Alslev-H. og Aal, Sp. Hirtsholmene 01, Sp. Helligsø-G. 07, Sp. Nyker 13, Sp. Kyndby-K. 22.  
B. M. I. M. Bornholm 14—22, Bornholms Kredsforb. f. DMS 18—22, Samv. Aholdsf. smst. 20—22.  
Overs. 05: Jon. Edwards: Indianermissionæren David Brainerds Liv og Gerning, 182 S.
- Eggert, Knud Harald Petersen**, f.  $\frac{3}{6}$  72 Mørkhøj, Gladsaxe, F. Gmd. (Øbro 91), c. 98<sup>2</sup> (h<sub>1</sub>), g.  $\frac{28}{6}$  06 Edith Bruund de Neergaard, f.  $\frac{5}{2}$  86 (Hofjægern., Skjoldnæsholm). — Pkp. Jydstrup-V. 98, Kkp. Skive-R. 02, Sp. Nørup-Randbøl 09, Sp. Sandager-H. 16, Sp. Nybøl 21.
- Eghoff, Hans Ove Matthias Jensen**, f.  $\frac{5}{5}$  75 Kbh., F. Manufakturhdl. (Brgd. Ø. 93), c. 99<sup>2</sup> (h<sub>1</sub>), g.  $\frac{31}{3}$  09 Anna Sofie Sørensen, f.  $\frac{7}{1}$  84 (Fabrikсар., Kbh.). — Ord. Medhj. Ordrup 01, Sp. Hornstrup 07, Sp. Stubbekøbing-M. 20.
- Egholm, Jens Terkelsen**, f.  $\frac{20}{11}$  70 Nebbegd., Gaarslev, F. Møller (Fred. 88), c. 94<sup>2</sup> (h<sub>1</sub>), g.  $\frac{20}{6}$  99 Gerda Christensen, f.  $\frac{20}{6}$  79 (Gmd., Uggerslev). — Lærer Odense, Husl. Gamtofte Pgd., senere Kerteminde, ord. Kat. Kerteminde 98.

- Ehrenreich**, Niels Balle, f.  $24/3$  97 Ø. Tørslev, F. Stationsforst. (Rand. 15), c. 22<sup>2</sup> (h<sub>1</sub>), g.  $30/12$  27 Gunild Laage, f.  $9/0$  00 Randers (Apoteker). — Sp. Gesten 23, Sp. Vordingborg 30.
- Ehrhardt**, Jens Henry Sønne, f.  $17/1$  88 Kbh., F. Grosserer (Brgd. V. 06), c. 14<sup>1</sup> (h<sub>1</sub>), g.  $19/0$  23 Ruth Hjerler-Hansen, f.  $19/12$  Kbh. (Direkt., Kbh.). — Ord. Medhj. Borris-F. 15, Sp. Bredstrup 17, ord. Medhj. Valby-H. 21, Kkp. smst. 22, Rkp. smst. 28.  
Fmd. Valby KFUM 23—26.
- Einarsson**, Gudmundur, f.  $9/0$  77 Flekkudal, Kjosarsyssel, F. Gmd. (Reykj. 01), c. 07<sup>2</sup> (h<sub>1</sub>), g. 08 Anna Thorkelsdottir (Sp.). — Sp. Olafsvik 08, Nesting 15, Sp. Thingvellir 24, Herredsprovst, Sp. Mosfell, Arnes Syssel 29.  
Fmd. f. en Komite til Oprett. af Børnehjem paa Island.
- Elbek**, Helge, f.  $13/1$  01 Elbæk, F. Højskoleforst. (Hors. 20), c. 26<sup>1</sup> (l). — Højskolel. Uldum 26.
- Ellebjerg**, Peder Laurids, f.  $22/7$  01 Millinge, F. Gaardbest. (Od. 21), c. 27<sup>2</sup> (h<sub>1</sub>), g.  $9/0$  29 Inger Kristensen Havbo (Gmd., Nautrup). — Kkp. Humble 28.
- Ellehaug**, Julius Frederik, f.  $11/0$  02 Bøtø, Veggerløse, F. Gmd. (Nyk. 20), c. 27<sup>2</sup> (h<sub>1</sub>). — Sp. Askø 28—30.
- Eller**, Edward Richard Mathias, f.  $20/1$  82, F. Sp. Bregninge-B., d. 82 (Brgd. V. 00), c. 08<sup>1</sup> (h<sub>1</sub>), g.  $11/0$  13 Inger Margr. Posselt, f.  $19/10$  88 Kbh. (Ass. Zool. Mus.). — Lærer, Højsk. Testrup 08, do. i Snoghøj 11, Valgmgh.pr. Aal 15, Rkp. Varde 22, Sp. smst. 31.  
Fmd. Sydvesti. Hovedkreds af D. d. U. 20; Fmd. K. S. 98's do. Vardeegn 23; B. M. D. d. U. s Hovedbest. 25—30. Red. Sønderj. Centralforenings Festskrift 20, D. d. U. i 25 Aar. 28, Tatr. Art.
- Eller**, Paul Birger, f.  $21/2$  76, F. Sp. Bregninge-B., d. 82 (Maribo 94), c. 01<sup>2</sup> (h<sub>2</sub>), g.  $1/0$  06 Kitty Hertel, f.  $2/0$  81, d.  $4/2$  12 (Sp. Brenderup), g.  $2/0$  14 Johanne Andersen, f.  $29/4$  88 (Humbleld., Brenderup). — Lærer Kbh., Husl. Pkp. Brenderup-Ore 04, Sp. Nr. Vium-H. 10.
- Elmelund**, Harald Jensen, f.  $28/11$  95 N. Ørslev, F. fhv. Højskoleforst. (Dækker 15), c. 21<sup>2</sup> (h<sub>1</sub>), g.  $31/12$  22 Julie Mørck, f.  $3/11$  96 Forballum (Mejeribest.). — Sp. Velling 21, Sp. Bøstrup 27.
- Elmqvist**, Hjalmar Vilh., f.  $26/2$  81, F. Sp. Sanderum, d. 30 (Od. 98), c. 04<sup>2</sup> (l), g. Andrea Gædeken, f.  $20/3$  83. — Cand. jur. 14, Sekr. i Arbejdsgiverforen. 08, Direktør Dsk. Kautionsforsikring 17—19, Dir. Havne- og Kømandsorg. i Danm. 19—21, Kontorchef i Industrifagene Kbh. 21.  
Fik A. S. Ørsted-Medaillen i Guld 18 for Afhandl.: Den kollektive Arbejdsoverenskomst som retslig Problem.
- Emborg**, Hans Chr., f.  $17/3$  82 Kbh., F. Bogholder (Østersøg. 02), c. 09<sup>2</sup> (nc.), g.  $9/10$  13 Gerda Marie Rasmussen, f.  $9/11$  92 (Propr., Brarup, Falster). — Husl., Realskolebest. Skibby 10, Pkp. Nr. Vedby-N. A. 12, Sp. Nr. Alslev 15.
- Enevoldsen**, Hans Dahl, f.  $23/2$  93 Sall, F. Førstelærer (Vib. 12), c. 18<sup>1</sup> (h<sub>1</sub>), g.  $18/7$  19 Ingeborg Dorothea Buhl, f.  $13/0$  97 (Sp. Haurum-S.). — Sp. Sdr.-Nr. Onsild 19, Sp. Gangsted-S. 23.  
Fmd. K. S. Kredst. f. Horsens og Omegn.
- Engberg**, Gunner, f.  $12/11$  82, F. Sp. Hundslund (Lyc. 01), c. 09<sup>1</sup> (l), g.  $30/5$  11 Elisabeth Christensen, f.  $30/0$  87 (Gmd., Uldum). — Sekr., senere Generalsekr. KFUM, Kbh., Sp. Strynø 21—25, R. af Dbg. 20, Generalsekr. KFUM Kbh. 25. Danmarks Repræs. i KFUM's Verdensforb., Medl. af en Række Best. og Udv. indenfor Ungdomsarb.; Fmd. KFUM-Spejderne; i Krigsaarene Arméprovstens Sekr. og i Sol-
- datermiss. Forretningsudv.; B. M. Vidensk. Præstekonv.; Medl. Fællesbest. KFUM og K; Fmd. KFUM's Sem.; Medl. Dsk.-islandsk Kirkeudv.; Samf. Modersmaalet; Medl. Kirkeligt Udv. 28; Kirkelig Konsulent for Statsradiofoniens Programudvalg 28.  
Har bl. a. skrevet: Paradisets Have (1915); Det kristne Kammeratskab (1917); De unge Aar (1918); Hylden blomstrer (1919); Søndag i Hjemmet (1922); Den gode Hyrde (1923); Den rige Yngling (1923); Søndag i Kirken (1924); Krd. i Ungdomsaarene (1925); Korset og Kampen (1926); Dansk Hjemliv (1927); Den nye kirkl. Retning i dens Angreb paa l. M. og KFUM (1928); Den kr. Ungdomsbevægelse (1928); Olf. Ricards Eftermæle (1929); Løft dit Hoved (1930); 826—1926, et Festskrift; Mødudg. 24; Bækken v. Vejen; Red. KFUM's Maanedstidning, Kbh., og Julebogen „Jul“ 13—21 og 25 flg.
- Engberg**, Harald Lavr., f.  $18/3$  50, F. Sp. Tostrup, d. 77 (Ribe 67), c. 73<sup>2</sup> (h<sub>1</sub>), g.  $1/20/4$  76 Frederikke Læssøe, f.  $24/7$  50, d.  $14/2$  82 (Sp. Galten-V.), g.  $2/28/4$  91 Elfriede Knudsen, f.  $3/12$  64 (Sp. Lejrskov-J.). — Pkp. Hatting-T. 25, Pkp. Tostrup-U. 77, Sp. Haderup 73, Sp. Hemmet-Sdr. V. 81, Sp. Uldum-L. 94, Sp. Hundslund 00, afsk. 23.
- Engberg**, Johan Theodor, f.  $12/0$  54, F. Sp. Tostrup, d. 77 (Brgd. 73), c. 80<sup>1</sup> (h<sub>1</sub>), g.  $29/5$  95 Dorothea Bang, f.  $30/12$  64 (Propr., Holtet). — Pkp. Ølgod-S. 81, Rkp. Holmslands Klit 82, Sp. Tversted-U. 85, Sp. Hjerm 97, Sp. Mosbjerg-B. 15, afsk. 24.
- Engberg**, Lars Johs., f.  $4/8$  79 Od., F. Kontorist (Od. 98), c. 04<sup>1</sup> (l), g.  $9/12$  05 Eva Grønning, f.  $28/1$  81 Od. (Fabrikant). — Lærer Ribe 05, Hjørning 07, Sp. Dybe-R. 11, 1. Rkp. Randers 14, Rkp. Sct. Mortens K., Randers 16, Sp. Haudrup-S. 24, Sp. Korsør-T. 26.
- Engel**, Frederik, f.  $7/12$  78 Frberg, F. Adjunkt (Mtrp. 97), c. 05<sup>2</sup> (h<sup>1</sup>), g. Kirstine Margr. Bachhausen. — Lærer Kbh., ord. Kat. Sct. Jakobs K., Kbh. 13—19, Lærer Hillerød, Kkp. Vordingborg og Pr. Oringe 21, Sp. Haudrup-S. 26.
- Engel**, Johs. Theodor, f.  $31/8$  75 Frberg, F. Adjunkt (Sorø 94), c. 01<sup>1</sup> (l), g.  $9/11$  07 Ellen Hammer, f.  $3/3$  83 (Kommandør, Kbh.). — Lærer Kbh., Husl. Gissfeld, Lærer v. Høff 04—07, R. af Dbg. 05, Rkp. Hillerød-H. 07, 1. Rkp. Vor Frue K., Kbh. 18, Sp. Frederiksberg K. 24. B. M. Kr. Foren. f. Børn 07, Arbejde adler 25, Kbh.s l. M. 27; Medl. Frberg Skolekomm. 25; Kredsfmd. (Kbh.) Præsteforen. og DMS, Frdberg, og Israelsmiss. f. Kbh. og Omegn.
- Engell**, Axel Valdemar, f.  $22/12$  74 Dalby v. Køge, F. Lærer (priv. 98), c. 04<sup>2</sup> (h<sub>1</sub>), g. 06 Edel Maria Nielsen, f.  $9/5$  77 (Gartner, Ravnholt). — Pkp. Raarup 04, Pkp. Holme-T. 06—11, Gaard-ejer, Sp. Vester Tørslev-S. 13, Sp. Tved, Sunds Herr. 18.
- Engelsen**, Hans Chr., f.  $9/0$  71 Kbh., F. Boghandler (priv. 90), c. 96<sup>2</sup> (h<sub>1</sub>), g.  $29/7$  18 Else Schou, f.  $9/12$  91 (Højesteretsdommer, Kbh.). — Lærer, Rektor Birkerød Kostsk. 05.
- Engelsen**, Otto Vald., f.  $19/2$  53 Helsingør, F. Toldkontr. (priv. 78), c. 82<sup>2</sup> (h<sub>1</sub>), g.  $7/3$  88 Olga Olstrup, f.  $17/5$  65 (Skibsbygm., Od.). — Ord. Kat. Trinitatis K., Kbh. 82—84, Lærer Kbh., Sp. Henne-L. 86, Sp. Hammelev-E. 93, Sp. Errindlev-O. 05, afsk. 23.
- Engelstorp**, Oscar Andreas Ferd., f.  $4/7$  70 Engelstrup, F. Møllejer (Rosk. 88), c. 99<sup>2</sup> (h<sub>1</sub>), g.  $4/8$  00 Frida Petersen, f.  $12/1$  72 Kbh. (Overbetjent.). — Lærer Kbh.s Kommunesk. 00, Vice-skoleinsp. Kbh. 12, Skoleinsp. 18.
- Engsig-Karup**, Cort Ejnar Trap, f.  $18/12$  86 Assens, F. Redaktør (Sorø 05), c. 12<sup>2</sup> (h<sub>1</sub>), g.  $12/8$  17 Ella A. D. Liisberg, f.  $20/2$  94 Kbh. (kgl.

- Hof-Instrumentm.). — Sekr. KFUM, Randers 13, Adjunkt Haslev 17, Lektor 25, Sp. Marstal 27. B. M. KFUM-Spejderne; do. Dansk Sømandsmiss. i fremmede Havne 31.
- Engsnap**, Niels Bjerre, f.  $\frac{4}{6}$  97 Vejrum, F. Gmd., Seminarist 18, Lærer Kbh. (Døcker 20), c. 26<sup>2</sup> (h<sub>2</sub>), g.  $\frac{6}{10}$  26 Dorthea Refsgaard, f.  $\frac{5}{4}$  98 Hjerm (Gmd.). — Sp. Tæbring-O.-R. 26.
- Erck**, Jens Theodor Hansen, f.  $\frac{10}{10}$  87 Vrangstrup, F. Gmd. (Døcker 08), c. 17<sup>1</sup> (h<sub>1</sub>), g. Ellen Joh. Langgaard, f.  $\frac{10}{6}$  95 N. Kongerslev (Propr., Løjtn.). — Sp. V.-Ø. Vandet 17, Sp. Sennels 20, Sp. Aarby 23.
- Erichsen**, Hans Christian, f.  $\frac{10}{7}$  95 Faaborg, F. Fiskeexportør (Od. 16), c. 23<sup>2</sup> (h<sub>2</sub>), g.  $\frac{2}{7}$  26 Ella Margr. Utzon, f.  $\frac{4}{6}$  93 Fredericia (Kbmd.). — Kkp. Ebeltoft-D. 24, Sp. Nørnbæk-S.-L. 27.
- Erichsen**, Hans Maximilian, f.  $\frac{30}{6}$  66 Odense, F. Stabssergent (Od. 83), c. 89<sup>2</sup> (1), g.  $\frac{31}{8}$  94 Claudiane Ravnkilde, f.  $\frac{22}{11}$  64, d. 29, Saxkøb. (Stationsforst.). — Pkp. Marslev-B. 91, Sp. Nyarsker 97, Sp. Brændekilde-B. 06, Sp. Aaker 11. Folketingskand. Retsforb. 26 og 29.
- Eriksen**, Erik, f.  $\frac{23}{12}$  70 Bøvling, F. Gmd., Missionær (Vib. 93), c. 99<sup>2</sup> (1), g.  $\frac{7}{12}$  09 Louise Tryde, f.  $\frac{18}{4}$  76 (Boghdl., Kbh.). — Lærer Kbh., ord. Medhj. Sct. Stefans K., Kbh. 02, Sp. Haring-S. 09, Sp. Rødby-R. 18. Stiftsudv.fmd. Kirk. Landsforb.; Kredsfmd. DMS 31.
- Eriksen**, Hans Kristian Axel, f.  $\frac{11}{6}$  99 Kbh., F. Politibetj. (priv. 22), c. 31<sup>2</sup> (h<sub>2</sub>).
- Eriksen**, Jens Mathias, f.  $\frac{18}{8}$  89 Rindom, F. Stationsforst., Struer (Aalb. 07), c. 15<sup>1</sup> (1), g.  $\frac{3}{8}$  16 Astrid Lundquist, f.  $\frac{3}{6}$  89 (Førgylder). — Sømandspr. Hull 15, Sp. Tved, Mols 19, tillige Vistoft 25.
- Eriksen**, Søren Cornelius, f.  $\frac{18}{1}$  79 Sønder sø, F. Væver (Od. 96), c. 02<sup>2</sup> (1), g.  $\frac{17}{7}$  05 Cathrine Dalgaard, f.  $\frac{9}{7}$  81 (Manufakturhdr., Lemvig). — Pr. Nebraska 05, Racine, Wisc., U. S. A. 09, Sp. Hygum-H. 13, Sp. Ø. Snede 20. Fmd. Horsenskredsens KFUM og K 24; Næstfmd. Kristl. Sanatorieforen. 28; Medl. Udov. f. D. forenede danske ev. luth. Kirke i Amerika 24; Medarb. I. M.s Tidende; B. M. I. M.s Diakonskole. Udg. 25: Hjerterne opad. Overs. 28: O'Griffith: John Bunyan.
- Esken**, Asger Bent, f.  $\frac{24}{2}$  83 Røgen, F. Direktør Fællesf. f. Brugsforen. (priv. 02), c. 08<sup>1</sup> (h<sub>1</sub>), g.  $\frac{2}{2}$  09 Valborg Thomsen, f.  $\frac{25}{10}$  84 (Propr. Ødum). — Ord. Medhj. Valgmgh. Kbh. 08, Kkp. Dover-V. 11, Sp. Venge 14, Valgmgh. Hjarup-Skanderup 18.
- Eskildsen**, Kristian, f.  $\frac{9}{12}$  06 Grindsted, F. Tømrem. (Ribe 24), c. 30<sup>1</sup> (1).
- Estrup**, Jacob, f.  $\frac{28}{9}$  70 Skaføg., F. Godsejer, Konsejlspræs. (Brgd. C. 88), c. 95<sup>1</sup> (h<sub>1</sub>), Gods-ejer, Skafogaard.
- Ewaldsen**, Svend, f.  $\frac{24}{8}$  87, F. Sp. Købelev, d. 09 (Hrlf. 04), c. 12<sup>1</sup> (h<sub>2</sub>), g.  $\frac{2}{12}$  13 Fanny Therkesen, f.  $\frac{4}{6}$  87 Nakskov (Malerm.). — Pkp. Ønslev-E. 12, ord. Medhj. Maribo-H. 15, Sp. Løkken-F. 18, Sp. Lundum-H. 22, Sp. Nykøbing-R. 30.
- Exner**, Gustav Johan Adolf, f.  $\frac{31}{8}$  97 Bukarest, F. Kunstmaler, Kbh. (Brgd. Ø. 15), c. 23<sup>2</sup> (1), g.  $\frac{20}{6}$  23 Gunild Holt, f.  $\frac{14}{4}$  99 (Sp. Nazaret K., Kbh.). — Sp. Hald-K. 23, Provst Nørhald-Onsild-Gerlev Herr. 31. Kredsfmd. KFUM og K og DMS; B. M. Kredsfbd. f. I. M.
- Fabricius**, Lorentz Peter, f.  $\frac{7}{1}$  91 Magleby, Lgld., F. Forp. (Døcker 08), c. 18<sup>1</sup> (h<sub>1</sub>), g.  $\frac{10}{11}$  22 Else Lindhardt, f.  $\frac{9}{8}$  00 Nakskov (Fabrikant). — Korpsekr. KFUM Spejdere 18, Kkp. Sct. Hans Landsogn, Odense 21, Rkp. 24, Sp. Gislev-E. 27. Sekr. Fyns Stiftskonv. 24, B. M. KFUM-Spejdernes Hovedbest. 16—18 og 23 flg. B. M. Ungdommens Vel 30. Udg. et Par genealogiske Arb. og KFUM-Spejdernes Haandbog 19, Cisleve Kirkes Historie, 102 S., 1930, Red. Fyns Stiftstids. Kirk. Udsyn.
- Fang**, Hans, f.  $\frac{7}{11}$  67, c. 93<sup>2</sup> (nc), Kommune-lærer, Kbh. 00.
- Fangel**, Richard Daniel, f.  $\frac{23}{12}$  05 Kbh., F. Kvartermester (Østersø. Gymn. 25), c. 31<sup>2</sup> (1).
- Fangel**, Peder Gomme, f.  $\frac{25}{6}$  79 Kobbersholt, F. Gmd. (Od. 98), c. 04<sup>2</sup> (h<sub>1</sub>), g.  $\frac{13}{10}$  17 Inger Garde. — Cand. mag. 09, Lærer Marselisborg Sk., Aarhus 11, Lektor 20.
- Fangel**, Frits Kristian, f.  $\frac{9}{4}$  82 Bogense, F. Garverm. (Østersø. 01), c. 10<sup>1</sup> (h<sub>1</sub>), g.  $\frac{2}{6}$  13 Emmy Lundsted. — Lærer, ord. Medhj. Søllerød 12, Sp. Vinding-V. 18, Kkp. Brorsons K., Kbh. 26.
- Fauerholdt**, Irenius Vilh. Ravn, f.  $\frac{22}{1}$  77 Odense, F. Jernbanedriftsbest. (Od. 94), c. 99<sup>2</sup> (1). — Lærer DMS Miss.skole 00, Israelsmiss. i Østeuropa 05—18, kst. Sp. Hellevad-E. 20. Sp. Hørup 21. B. M. Israelsmiss. 19. Udg. 5—6 Smaaskr. om Mission og flere Afh. i Nord. Miss. Tidsskr.
- Faulenburg**, Chr. Andreas, f.  $\frac{31}{6}$  74 Kbh., F. Snedkerm. (Fr.berg 93), c. 00<sup>1</sup> (1), g.  $\frac{15}{2}$  08 Maren Mohr, f.  $\frac{9}{2}$  86 Torshavn (Byraadssekr.). — Lærer Sverig 94—95, Kbh. til 05, Sp. Norderørerne 05, Sp. Alsted-Sdr.-D. 15, Sp. Hjørk-H. 21.
- Fechtenburg**, Johan Anton, f.  $\frac{13}{12}$  65 Sct. Thomas, F. Kbmd. (Schneekl. 84), c. 90<sup>2</sup> (h<sub>1</sub>), g.  $\frac{1}{6}$  03 Ida Ingerslev, f.  $\frac{11}{4}$  62, d.  $\frac{29}{3}$  28 (Sp. Hørby). — Pkp. Snøde-S. 91, Sp. Søby-T. 95, afsk. 29, R. af Dhg. 30. Fmd. Plejehjemst. Odense Amt 04.
- Federspiel**, Harald Ludv., f.  $\frac{15}{7}$  72 Kbh., F. Kontrollør v. Klasseotteriet (Mtrp. 91), c. 97<sup>1</sup> (1), g.  $\frac{15}{6}$  11 Hedevig Legardh-Hansen, f.  $\frac{13}{7}$  80 Kbh. (Postmester). — Kommunal. Kbh. 97, Skolebest. Kbh. 19 (Niels Hjort Skolen). Fmd. Privatskolernes fagordnede Lærertforening 22.
- Feilberg**, Henning Frederik, f.  $\frac{19}{6}$  65, F. Sp. Darum-B., d. 21 (Ribe 83), c. 89<sup>2</sup> (h<sub>1</sub>), g.  $\frac{28}{4}$  93 Anny Louise Olsen, f.  $\frac{15}{6}$  67 Nyk. F. (Kordeg.). — Lærer og Insp. Østersø. Latinsk 91, Skolebest. Rosenvangsskolen, Kbh. 97—30. Udg. 99: Barndomsaar ved Vesterhavet; 05: Brødrene fra Strandgaard.
- Feilberg**, Carl Gunnar, f.  $\frac{22}{10}$  94 Kbh., F. Skolebest. (Østersø. 12), c. 19<sup>1</sup> (1), Accessit 20, g.  $\frac{5}{8}$  24 Martha Hoff Siegmundfeldt, f.  $\frac{24}{11}$  98 (Sp. Lyderslev-F.). — Højsk.lærer Askov 20, Lyngby 22—28, stud. mag.
- Fenger**, Johannes Ferdinand, f.  $\frac{29}{6}$  91, F. Sp. Soderup-E., d. 28 (Rosk. 09), c. 17<sup>2</sup> (h<sub>2</sub>), g.  $\frac{11}{4}$  18 Marie Larsen, f.  $\frac{28}{1}$  90 Herringe (Kbmd.). — Sp. Baagø 17, Sp. Blære-E. 20, Sp. Glud-H. 27. Kredsfmd. K. S. 98 Vesthimmerland 26—27.
- Fenger**, Sven Petersen, f.  $\frac{30}{5}$  74 Aarhus, F. Prof., Skolebest. (Aarh. 93), c. 00<sup>1</sup> (1), g.  $\frac{4}{6}$  07 Ida Hansen, f.  $\frac{19}{11}$  82 (Provst, Torsager-B.). — Højsk.lærer Askov 00, Valgmgh.pr. Odder 13, Valgmgh.pr. Askov 23 (Annex i Oksbøl 29). B. M. Aarhus Museums Kunstaft. 20—23. Udg. 10—11: Hjølepeg og Nordens Historie, I—II, 179 S.; 19: Religionshist. Tekster i dsk. Oversætt., 285 S.; Art. i



- Dansk Udsyn og Højskolebladet. Overs.: 28: Chakkara: Jesus the Avatar.
- Fenger-Eriksen, Kristian**, f.  $^{13}/_{12}$  68, F. Sp. Volstrup-H., d. 13 (priv. 88), c.  $94^2$  (1), g.  $^{11}/_6$  98 Katharine Gøtsche, f.  $^{11}/_6$  76 (Forp., Lyngballe-gaard). — Pkp. Hedensted-S.-D. 95, Sp. Tise 97, Sp. Sæby-G. 08, Sp. Stouby-H. 17.  
B. M. K. C.s Sammenslutn. Hovedbest., Red. K. C.s Medlemsblad.
- Fensmark, Henrik Edvard**, f.  $^3/_{10}$  69 Farum, F. Byfoged (priv. 88), c.  $96^2$  (h<sub>2</sub>), g.  $^{24}/_4$  01 Juliane v. Buchwald, f.  $^{10}/_{11}$  71 (Godsejer, Ormstrup, Sahl). — Lærer Nykøbing M. 97, Sp. Mejrup-Kat., Holstebro 01, Sp. Horslunde-N. 11, Sp. Følleslev-S. 18.
- Fibiger, Johan Andreas Neergaard**, f.  $^{7}/_2$  68 Sjørupgd., F. Propr. (Brgd. 86), c.  $92^1$  (1), g.  $^{17}/_6$  94 Ursula Rottbøll, f.  $^{29}/_1$  70, d.  $^{11}/_6$  27 (Propr., Haabendal, Aasted). — Pkp. Bjørns-holm-M. 93, kst. Sp. smst. 95—97, ord. Medhj. Sct. Matthæus K., Andenpr. Marie Kirkesal 98, Rkp. smst. 04, Sp. Elias K., Kbh. 08, R. af Dbg. 20. Fmd. for Forretningsudv. i Foren. Dansk Kirke i Udlandet til 28, Medl. af samme, Næstfmd. De samv. Mghplejer, for l. M.s Helliggørelsesseks. for Det Eskildstrupske Legat og for Akts. Det nye Missionsthol Hebron; Medl. af Bestyrelserne for Kirk. Foren. for Indre Mission i Danmark, Kbh.s Kirkefond, Akts. Kristelig Dagblad, De samv. Menighedsplejer, Nyborg-Mødet, Dansk Bibelskole, Folkekirk. filantr. Forbund m. m.  
Litterære Arbejder: Kongespejlet (1901); Guds Lam (1911); Guld-Kristne (1914); Frelsens Vished (1916); Af Dybsens Nød (1917); Troens Sejr (1917); Biografi af Pastor Friis-Hansen (1920); Ebenezer-Kirkelig. Forening for den indre Mission gennem 60 Aar (1921); to Prædikensamlinger: Ved Korsets Fod (1921) og Hos Jesus (1922); H. N. Hauge i Danmark (1924); Sejren (1925); Den yndigste Rose (1926); Henrik Ibsen (1928); „løvrigt“ (1929); Guds Vandringssmænd (1930); 31: Kmhr. S. Barner Medarb. Bibelselsk. Fort. t. N. T. (Galaterbr.), samt talr. Pjecer og Art.
- Fibiger-Jensen, Kai**, f.  $^4/_{10}$  99 Hirtshals, F. Fyrmester, Hesselø (Hels. 17), c.  $23^2$  (h<sub>1</sub>), g.  $^9/_{11}$  24 Ingeborg Grum, f.  $^{21}/_6$  01 Kbh. (Overmontør). — Ord. Medhj. Hundborg-J. 23, Kkp. Sydstrøme 25, Sp. Næs, Færgerne 29.
- Fich, Andreas Imm.**, f.  $^{10}/_{12}$  65, F. Sp. Karlebo, d. 01 (Fr.borg 84), c.  $90^2$  (h<sub>1</sub>), ugift. — Huslærer, Sp. Romdrup-K. 95, afsk. 27.
- Fich, Otto Theodor**, f.  $^{13}/_1$  70, F. Sp. Karlebo, d. 01 (Fr.borg 88), c.  $95^2$  (h<sub>1</sub>), g.  $^{27}/_3$  12 Thora Holme, f.  $^{10}/_3$  79 (Sp. Dreslette). — Pkp. Saaby-K. 95, Kkp. Lading-F.-S. 00—01, Sp. Durup-T. 11, Sp. Skovby-O. 23.
- Filskov, Johs. Alfred**, f.  $^{12}/_1$  72 Møgeltønder, F. Kbmd. (Ribe 90), c.  $97^1$  (h<sub>1</sub>), g.  $^{20}/_{11}$  02 Sofie Korn. Møller, f.  $^{27}/_1$  77 (Sp. N. Lyndelse-H.). — Husl., Pkp. Alsted-F. 99, Pkp. Nr. Broby 00, Sp. Omø 02, Sp. Ry 06.
- Filtenberg, Mikkel Peter Vilh. Søndergaard**, f.  $^{10}/_6$  91 Idskov, Voer, F. Kbmd. (Aalborg 10), c.  $21^1$  (h<sub>1</sub>), g.  $^2/_{10}$  26 Ruth Linda v. Sicard, f.  $^{20}/_6$  96 Tiflis, Kaukasus (Bankbogh., Leningrad). — Sp. Fole 21.
- Filtenberg, Niels Frederik**, f.  $^{20}/_3$  55 Randers, F. Kbmd. (Rand. 72), c.  $78^1$  (h<sub>1</sub>), g.  $^{15}/_3$  82 Inger Jacobsen, f.  $^8/_{10}$  51 (Godsforv., Tjele). — Husl. paa Tjele 78—80, Pkp. Harridslev-A. 80, Sp. Tjele-V. 81, Sp. Fjellerup-G. 89, Sp. Søften-F. 03, afsk. 24.
- Fisker, Karlo**, f.  $^9/_{10}$  95 Jels, F. Gmd. (St. Kurs 24), c.  $23^2$  (h<sub>1</sub>), g.  $^{30}/_{12}$  28 Marie Elisab. Staus-holm, f.  $^{23}/_7$  98 Ferring (Gmd.). — Sp. Dyber. 29.
- Fjeldgaard, Rudolf**, f.  $^{30}/_{12}$  99 Horsens, F. Værkfører (Frberg 18), c.  $24^2$  (h<sub>2</sub>). — Sekr. KFUM, Nørrebro Kbh.
- Fjeldsø, Christen Christensen**, f.  $^{10}/_{12}$  98 Mejlstrup, Vognsild, F. Bmd. (Døcker 19), c.  $25^2$  (h<sub>1</sub>). — Kkp. Ølgod-S. 25, Kkp. Nazareth K., Kbh. 29.
- Fjord-Christensen, Christen**, f.  $^{24}/_2$  67 No, F. Branddir. (Mariboes Sk. 87), c.  $94^2$  (h<sub>1</sub>), g.  $^3/_{10}$  99 Agnes Feerup, f.  $^{20}/_3$  66 Bandholm (Toldforvalter). — Ord. Medhj. Nysted-H. 95, Vik. Fjellerup-G. 97, Sp. Ho-O. 98, Sp. Fodby 08.
- Fjord-Christensen, Jesper**, f.  $^{20}/_{11}$  68 Hee, F. Branddir. (Mariboes Sk. 88), c.  $96^2$  (1), g.  $^{10}/_6$  02 Elisabeth Bollerup, f.  $^1/_{12}$  74 (Propr., Rindum). — Uord. Medhj. Grenaa-G., Sp. Askø 02, afsk. 22.  
Udg. 27: Bibelen og de unge, 5 Taler.
- Fledelius, Peter Chr.**, f.  $^9/_{10}$  72 Nyborg, F. Stabs-serg. (Mar. Sk. 93), c.  $99^2$  (1), g.  $^6/_{10}$  01 Minna Müller, f.  $^{14}/_4$  78 (Toldass., V. Vedsted). — Lærer Fjerritslev, Fredericia, Børkop, Sp. Sunds 06, Sp. Ikast 10, ord. Medhj. Kolding 17, Sp. Ringkøbing-(R.) 20.  
Udg. 25: Mit Skjul, 48 S.; 26: Hvad fattes mig endnu, 40 S.; 27: En Kvinde, som frygter Herren.
- Flensmark, Adolf Frederik**, f.  $^5/_{10}$  92 Kbh.. F. Skomagerm. (Wedel 14) Ass. Ø. K., c.  $21^1$  (h<sub>1</sub>), g.  $^{15}/_4$  21 Edith Knudsen, f.  $^2/_{10}$  99 (Ovnbygger, Kbh.). — Prstv. Medhj. Egebjerg 21, Sp. Bevtoft-T. 21.  
Udg. 19: Sønderjylland, 112 S.
- Flensmark, Harald Christian**, f.  $^{24}/_3$  97 Kbh., F. Skomagerm. — Ass. DFDS 13—17, Husl. (Døcker 18), c.  $26^1$  (h<sub>2</sub>), g.  $^{17}/_6$  26 Emma Andersen, f.  $^{17}/_{10}$  94 Kbh. (Snedkerm.). — Kkp. Sundby K., Kbh. 26.  
Første Udg. og Red. KFUM-Spejd. Blad: Væbneren Sekr. KFUM's Centralf. 30.  
B. M. KFUM, Kbh. 30.
- Flintholm, Mads Kristensen**, f.  $^{22}/_4$  82 Flint-holm, Bregninge, Ærø, F. Gmd. (Od. 03), c.  $09^2$  (h<sub>2</sub>), g.  $^9/_{10}$  10 Kirstine Poulsen, f.  $^{13}/_6$  83, d.  $^{22}/_{10}$  30 (Best. Od. Sømandshj.), g.  $^2/_{17}$  31 Ester Poulsen. — Sekr. KFUM Holstebrokrederen 09, Sp. Venø 10, Andenpr. Boddum-Y. 14, Sp. Harring-S. 18, 2. Rkp. Vor Frue K., Aalborg 22, 1. Rkp. smst.-Sp. Sdr. Tranders 23.
- Floor, Povl**, f.  $^{25}/_{11}$  89 Kbh., F. Direktør (Brgd. Ø. 08), c.  $15^1$  (h<sub>1</sub>), g.  $^{22}/_{12}$  26 Carla Sloth, f.  $^{24}/_8$  90 Aarhus (Sekretær). — Husl. Rejsnægds., Lærer Vajsenhuset Kbh. 19.
- Fløe, Josias Daniel**, f.  $^9/_{10}$  63 Kollund, Rind, F. Gmd. (priv. 82), c.  $89^2$  (1), g.  $^{23}/_7$  91 Anna Holm, f.  $^8/_{10}$  54 (Farver, Aalborg). — Sp. Her-som-B.-K. 91, Sp. Asfærg-F. 98.
- Fog, Johannes**, f.  $^2/_{10}$  46 Bannerslund, F. Proprietær (Schneekl. 66), c.  $73^1$  (1), g.  $^{10}/_6$  77 Agnes Rohde, f.  $^9/_{10}$  53 (Landskabsmaler, Kbh.). — Lærer, Kkp. Ugilt-Taars 76, Sp. Øls-H.-D. 80, Sp. Espe-V. 91, afsk. 16.
- Fog, Johannes**, f.  $^{24}/_8$  95 Fredericia, F. Red-aktør (Ribe 16), c.  $23^2$  (1), g. Margrethe Korne-rup (Insp. v. Burmeister & Wain). — Lærer Danebod Højsk., Kkp. Hans Tavens K., Kbh. 24, Rkp. smst. 26, Rkp. Sdr. Sogns K., Vib. 27.
- Fog, Lars Bjørn Lorentz Ernst**, f.  $^{13}/_1$  94 Marslev, F. Forpagter (Mtrp. 11), c.  $18^1$  (1), g.  $^1/_{10}$  21 Elisabeth Rasmussen, f.  $^{10}/_{12}$  92, d.  $^{20}/_7$  25 (Fiskehldr., Kbh.), g.  $^2/_{10}$  28 Maren Kirstine Petersen, f.  $^{23}/_{10}$  02 (Hmd., Grødde, Ikast). — Sekr. KFUM, Kbh. 18, Kkp. Ikast 20, Sp. Krum-merup-F. 25, Andenpr. Kolonien Filadelfia 30.
- Fog-Petersen, Frode Peter**, f.  $^{24}/_6$  85, F. Sp. Trinitatis K., Kbh., d. 16 (Rosk. 04), c.  $10^2$  (1),

- g. <sup>14</sup>/<sub>11</sub> 16 Cathrine Sørensen, f. <sup>24</sup>/<sub>9</sub> 93 (Prop., Skjolddelev). — Pkp. Ødum-H. 10, Sp. Hvilsager-L. 16, Sp. Sct. Lukas K., Aarhus 23. Udg. 23: Hent Kongekronen frem til ham, 39 S.; 25: Om Kristi Efterfølgelse.  
B. M. Teltmissionen 27.
- Fog-Petersen**, J o h s., f. <sup>23</sup>/<sub>11</sub> 79, F. Sp. Trinitatis K., Kbh., d. 16 (Rosk. 99), c. 05<sup>2</sup> (1), g. <sup>14</sup>/<sub>5</sub> 07 Solveig Høgsbro, f. <sup>25</sup>/<sub>8</sub> 82 (Højesteretssagfører, Kbh.). — Højskoleforst. Hørsholm 05—14, Red. Nykøbing F. 14—21 (Lolland-F. Venstreblad), Sp. Vaalse 21, Sp. Hans Tavsens K., Kbh. 27. Folketingsmd. (Det radikale Venstre) for Højrupkredsens 13—20; Medl. af Bestyrelsen for Frederiksborg Amts hist. Samfund 09—14, for Dansk hist. Fællesforen. 11—19 og for Det radikale Venstre i Folketinget 13—20; Medl. af Rigsdagskommissionen ang. De dansk-vestindiske Øer 16, af Gymnastisk Selskabs Hovedbestyrelse 16—21, af Handels-skolekommissionen af 28. Sept. 1918, af Udval. til Revision af Værgeraadsløven og Plejebørnstilsynsloven af 26. Nov. 1918 og af Skolekommissionen af 21. Feb. 1919; Medarb. Højskolebl. 10—28; Fmd. for Menighedsraadsforen. for Lolland-Falsters Stift fra 23; Rejseopræt for K. S. 98 23—27; Næstfmd. Buddhistsmiss. dsk. Komité 28; B. M. Kbh.s Menighedsraadsforening 31.
- Fogh-Hansen**, Carl Vilh., f. <sup>1</sup>/<sub>8</sub> 90, F. Sp. Herrested, d. 23 (Od. 08), c. 14<sup>1</sup> (h<sub>1</sub>), g. <sup>17</sup>/<sub>11</sub> 17 Eleonora Haugaard-Jørgensen, f. <sup>29</sup>/<sub>7</sub> 95 Maribo (Rentier). — Kkp. Faaborg-D. 17, Sp. Langaa-Ø. 19, Sp. Vammen-L.-B. 21, Sp. Errindlev-O. 23.
- Folkvard**, Helge Andreas Grauleff, f. <sup>29</sup>/<sub>2</sub> 96, F. Sp. Norderøerne (Døcker 19), c. 25<sup>1</sup> (h<sub>2</sub>), ugift. — Ord. Medhj. Norderøerne 25—27, Rkp. Nakskov-B. 28.
- Folkvard**, Niels Peter, f. <sup>18</sup>/<sub>10</sub> 67 Gundsømagle, F. Propr. (Rosk. 86), c. 92<sup>1</sup> (1), g. <sup>7</sup>/<sub>8</sub> 95 Helga Christensen, f. <sup>3</sup>/<sub>10</sub> 73, d. <sup>4</sup>/<sub>11</sub> 28 (Lærer, Ginne-rup). — Kkp. Marstal 94, Sp. Uldum-L. 99—08, Lærer Aarup Realsk., Skolebest. Sindal 12—13, Sp. Anholt 14, Sp. Norderøerne 17, afsk. 27.
- Fonager**, Erik, f. <sup>19</sup>/<sub>8</sub> 02, F. Provst, Snøde-S. (Od. 22), c. 28<sup>2</sup> (h<sub>2</sub>), g. <sup>26</sup>/<sub>4</sub> 29 Ursula Marcus, f. <sup>23</sup>/<sub>5</sub> 01 (Musikhdlr., Kolding). — Sp. Nim-U. 29.
- Fonager**, J e n s, f. <sup>16</sup>/<sub>8</sub> 67 Fonager, Vinding, F. Gmd. (Marib. 89), c. 95<sup>2</sup> (h<sub>1</sub>), g. <sup>20</sup>/<sub>10</sub> 97 Marie Søberg, f. <sup>13</sup>/<sub>10</sub> 62 (Skomager, Kbh.). — Pkp. Vaabensted-E. 96, Sp. Gesten 97, Sp. Janderup-B. 08, Sp. Snøde-S. 14, Provst Langeland 28.
- Fonnesbech-Wulff**, H e n r y E m i l, f. <sup>26</sup>/<sub>8</sub> 71 Roskilde, F. Kbmd., sen. Klokke, Marie Kirkesal, Kbh. (Hauchs Sk. 89), c. 98<sup>2</sup> (1), g. <sup>19</sup>/<sub>5</sub> 04 Laura Elisabeth Hastrup, f. <sup>26</sup>/<sub>11</sub> 83 (Godsejer, Vintersborg). — Pkp. Ormslev-K. 99, Sp. Lovns-A. 03, Valgmghh.pr. Vallekilde 06, Biskop over Roskilde Stift 23, R. af Dbg. 23, Dbm. 28. Næstfmd. Landsstyr. Santalmiss.; B. M. Kbh.s Kirkefond. Eier Vesterbygaard.
- Fontenay**, F r i t s L u d v. R a s m u s l e S a g e d e, f. <sup>2</sup>/<sub>11</sub> 52, F. Sp. Udbnyder-K., d. 78 (Rand. 70), c. 76<sup>1</sup> (h<sub>1</sub>), g. <sup>29</sup>/<sub>4</sub> 77 Elise le Sage de Fontenay, f. <sup>5</sup>/<sub>8</sub> 44, d. <sup>7</sup>/<sub>8</sub> 85 (Etrd., Rev.chef, Søby). — Pkp. Haslund-Ø. 76, Sp. Søby-T. 83, Sp. Skrøbelev 94, afsk. 22.
- Forman**, A x e l P e r c h, f. <sup>11</sup>/<sub>1</sub> 73, F. Sp. Rørby, d. 23 (Aalb. 91), c. 98<sup>2</sup> (1), g. <sup>21</sup>/<sub>12</sub> 04 Marie Malling-Hansen, f. <sup>29</sup>/<sub>7</sub> 75 (Præst, Forst., Døvstinst., Kbh.). — Lærer Hammel 99—01, Døvstummel. Kbh. 01—12, Sp. Brovst 12, Sp. Skelund-V. 17, Sp. Biersted 20, Sp. Vammen-L.-B. 24, Sp. Aggersborg-B. 26.
- Fosdal**, S i m o n P e t e r, f. <sup>10</sup>/<sub>1</sub> 95 Frberg, F. Gartner (Wedel 15), c. 22<sup>2</sup> (h<sub>1</sub>), g. <sup>12</sup>/<sub>10</sub> 22 Lily Gormsen, f. <sup>27</sup>/<sub>8</sub> 95 (Repræsentant, Kbh.). — Sp. Grædstrup 22, Rkp. Nykøbing F. 30.
- Frandsen**, F r i t h i o f V i g g o A u g u s t, f. <sup>19</sup>/<sub>10</sub> 69 Helsingør, F. Stabsserg. (Frberg 88), c. 93<sup>2</sup> (1), g. <sup>9</sup>/<sub>7</sub> 02 Fanny Frederiksen, f. <sup>21</sup>/<sub>4</sub> 80 (Malerm., Kbh.). — Lærer Kbh., 1. ord. Kat. Sct. Johannes K., Kbh. 96, Rkp. Sct. Stefans K., Kbh. 00 (till. Pr. Epidemihosp., Kbh. 97), Førsteptr. Sct. Stefans 2. Distr. 02, Sp. Simeons K. 05, R. af Dbg. 27. B. M. K. C. 06—15; Fmd. Kbh.s foren. Børne- og Tjenestepigeheim 11; Sekr. Luthersk Verdenskonv., Kbh. 29; B. M. Nødht. til Europas ev. Kirkr. 30; Kbh. Kirkefond 20—28. Udg.: Simeons K. og Mgh. i 25 Aar (1927).
- Frandsen**, H a n s C h r., f. <sup>22</sup>/<sub>4</sub> 73 Brandelev, F. Gmd. (priv. 95), c. 06<sup>2</sup> (h<sub>1</sub>). — Fh. Højskolel. Vivild.
- Frantzen**, H a r a l d M o n r a d, f. <sup>9</sup>/<sub>3</sub> 82 Gangsted, F. Lærer (Hors. 02), c. 08<sup>2</sup> (h<sub>1</sub>), g. <sup>12</sup>/<sub>3</sub> 12 Agnes Møller-Holst, f. <sup>5</sup>/<sub>9</sub> 77 (Sp. Kippinge-B.). — Pkp. Kippinge-B. 09, ord. Medhj. Maribo-H. 12, Sp. Øster Egesborg 14.
- Frantzen**, J e n s J ø r g e n A l f r e d, f. <sup>17</sup>/<sub>4</sub> 65 Gangsted, F. Lærer (Hors. 85), c. 91<sup>1</sup> (h<sub>1</sub>), g. <sup>14</sup>/<sub>9</sub> 92 Dorothea Bastue, f. <sup>14</sup>/<sub>10</sub> 69, d. <sup>18</sup>/<sub>8</sub> 93, g. <sup>2</sup>/<sub>16</sub> 00 Hermi Bastue, f. <sup>20</sup>/<sub>6</sub> 67 (begges F. Fyrmester, Vilsund). — Sp. Lerup-T. 92, Sp. Nathanaels K., Kbh. 05, Sp. Grenaa-G. 15, afsk. 30. Kredstmd. DMS til 30.
- Frantzen**, P o u l M o t h T h e s t r u p E n g b e r g, f. <sup>22</sup>/<sub>12</sub> 64 Rugsted, Ødsted, F. Landbrugsskoleforst. (Vib. 86), c. 92<sup>1</sup> (h<sub>2</sub>), g. <sup>10</sup>/<sub>4</sub> 92 Henriette Lassen, f. <sup>26</sup>/<sub>7</sub> 63 (Kbmd., Viborg). — Pr. Julianehaab, Grønland 92, Sp. Sønderby 00. Udg. 06: Hellige Præster — Lægprædikanter (46 S.); flere Art. og Aft.
- Fredbo-Nielsen**, K r i s t i a n A a g e, f. <sup>26</sup>/<sub>4</sub> 06 Græsted, F. Gmd. (Frberg 25), c. 31<sup>1</sup> (h<sub>1</sub>), g. <sup>4</sup>/<sub>3</sub> 31 Ingrid Johansen, f. <sup>9</sup>/<sub>4</sub> 07 Kbh. (Guldsmed). — Hjrpr. Elias K., Kbh. 31.
- Frederiksen**, A l f r e d E u s t a c h i u s M ø l l e r, f. <sup>28</sup>/<sub>3</sub> 87 Løgstrup, Stenstrup, F. Lærer (Ordrup 06), c. 12<sup>2</sup> (h<sub>1</sub>), g. <sup>4</sup>/<sub>14</sub> 14 Esther Hansen, f. <sup>22</sup>/<sub>11</sub> 95 Helsingør (Sejlmagerm.). — Prstv. Medhj. Aaby-B. 12, Sp. Gøl 13, Sp. Gudum-L. 21.
- Frederiksen**, E d v a r d M a r i u s, f. <sup>30</sup>/<sub>1</sub> 75 Marbjerg, Fløng, F. Mejeriforp. (Sorø 93), c. 00<sup>1</sup> (h<sub>1</sub>), g. <sup>10</sup>/<sub>1</sub> 17 Astrid Sørensen, f. <sup>26</sup>/<sub>12</sub> 78 (Sp. Garnisons K., Kbh.). — Sekr. KFUM, Kolding 00, Aarhus 02, ord. Medhj. Holstebro-M. (og Rejsepr. for KFUM) 04, Generalsekr. KFUM (Aarhus) 06, Sp. Helligsø-G. 14, Sp. Søllinge-H. 22—27, Landssekr. KFUM (Aarhus) 27. B. M. KFUM og K's Fællesbest.; Red. De unges Blad 07.
- Frederiksen**, F r e d e r i k, f. <sup>29</sup>/<sub>10</sub> 78 Nørholm, F. Gmd. — Seminarist 99, Førstel. Aardestrup 06, do. Aadum 12—28 (Døcker 18), c. 26<sup>2</sup> (h<sub>2</sub>), g. <sup>5</sup>/<sub>5</sub> 08 Ane Kathr. Gohr, f. <sup>21</sup>/<sub>8</sub> 84 Ølgod (Landinsp.). — Sp. Kegnæs 28.
- Frederiksen**, H a r a l d V a l d e m a r, f. <sup>9</sup>/<sub>5</sub> 75 Kbh., F. Godsforv. (Sorø 92), c. 00<sup>1</sup> (h<sub>1</sub>). — Lærer Skelskør 98, Slagelse Realsk. 00—30.
- Frederiksen**, J o h a n n e s L y s t a g e r, f. <sup>21</sup>/<sub>1</sub> 00 Rakkeby, F. Mejeriejer (Hjørr. 17), c. 23<sup>2</sup> (h<sub>1</sub>), g. <sup>30</sup>/<sub>5</sub> 26 Ester Utke, f. <sup>24</sup>/<sub>3</sub> 99 Stege (Malerm.). — Rkp. Stege 24. Skr. 30: Steges Præstehistorie 1246—1737 (Hist. Aarb. Præstø A.).
- Frederiksen**, K n u d, f. <sup>9</sup>/<sub>6</sub> 83 Kbh., F. Togfører (Schneekl. 00), c. 08<sup>2</sup> (h<sub>1</sub>), g. <sup>4</sup>/<sub>11</sub> 11 Astrid Bunch, f. <sup>23</sup>/<sub>7</sub> 82 (Grosserer, Kbh.). — Husl., 2. ord. Kat. Vor Frue K., Kbh. 11, Rkp. Gethsemane K., Kbh. 19—25.
- Frederiksen**, V a l d e m a r C h r i s t o f f e r, f. <sup>28</sup>/<sub>11</sub> 72 Troense (dim. 91), c. 01<sup>1</sup> (h<sub>2</sub>), g. Agnes Theilgaard, f. 75 Kbh. — Prstv. Medhj. Grøn-

- land 02, Førstepr. i Grønland (Holstensborg-Sukkertoppen) 03—23, Sp. Toreby 24.  
Skr. smaa Undervisningsbøger for Grønl.; Art. og Afh. om Grønl.
- Fredsted**, Peder Chr., f. <sup>14</sup>/<sub>4</sub> 73 Fredsted, Ø. Starup, F. Bmd. (Døcker 93), c. 99<sup>2</sup> (1), g. <sup>17</sup>/<sub>4</sub> 07 Katrine Jensen, f. <sup>1</sup>/<sub>5</sub> 83 (Gmd., Lyngby v. Grenaa). — Manud., Højskolel., Sp. Naur-S. 07, Sp. Jerslev-H. 23.  
Skr. Kr. Foren. t. Børns Redn. i Ringk. A. 07—23.
- Fremming**, Axel Martin Edvard, f. <sup>10</sup>/<sub>11</sub> 85 Kbh., F. Stabssergent (Giholm 03), c. 10<sup>1</sup> (1). — Hjælpe-sekr. Kbh.s Kirkefond og Sekr. Kbh.s Søndagssk. udv. 10—14, Klokker Ordrup 14, till. Lærer, Sp. Hassing-V. 17, Sp. Borre 22.
- Freuchen**, Peter Anton Vilh., f. <sup>10</sup>/<sub>8</sub> 70 Vemmetofte, F. Birkedommer, Fejø (Rosk. 88), c. 96<sup>1</sup> (h<sub>1</sub>), g. <sup>21</sup>/<sub>12</sub> 97 Margrethe Bølling, f. <sup>22</sup>/<sub>3</sub> 65 (Gross., Kbh.). — Lærer Kbh. 96—02, Sp. Jellstrup-L. 02, Sp. Tyrsted-U. 09, Provst Bjerrehatting Herr. 26.
- Friis**, Adolf Thomas, f. <sup>11</sup>/<sub>12</sub> 86 Kbh., F. Prokurist (Aarh. 04), c. 11<sup>2</sup> (1), g. <sup>11</sup>/<sub>6</sub> 14 Jenny Michelsen, f. <sup>1</sup>/<sub>4</sub> 89 Aarhus (Repræs.). — Sekr. KFUM, Kolding 11, ord. Medhj. smst. 13, Sp. Estvad-R. 17, Sp. Nustrup 21.
- Friis**, Johan Oluf Axel, f. <sup>11</sup>/<sub>6</sub> 50 Kbh., F. Sergent (Mtrp. 68), c. 77<sup>1</sup> (1), g. <sup>30</sup>/<sub>7</sub> 80 Johanne Drachmann, f. <sup>22</sup>/<sub>6</sub> 51 (Prof., Kbh.). — Huslærer, 2. ord. Kat. Garnisons K., Kbh. 80, Pr. Frederiks Hosp. 82, Sp. Hørsholm 92, afsk. 20.
- Friis**, Oscar Ærboe Carsten Trap, f. <sup>7</sup>/<sub>2</sub> 62 Holbæk, F. Boghandler (Brgd. 78), c. 84<sup>2</sup> (1), g. <sup>27</sup>/<sub>10</sub> 93 Anine Jensen, f. <sup>17</sup>/<sub>6</sub> 61 Torslev (Lærer). — Lærer, cand. mag. 90, 2. Kat. V. Frue K. Kbh. og Pr. Kommunehosp. 90, Sp. Munkebjergby-B. 96, afsk. 27.
- Friis-Christensen**, Anders, f. <sup>22</sup>/<sub>1</sub> 75 Kbh., F. Grosserer (Brgd. V. 93), c. 02<sup>2</sup> (h<sub>1</sub>), g. <sup>9</sup>/<sub>2</sub> 02 Anna Christine Øster, f. <sup>1</sup>/<sub>1</sub> 75 Norge (Sparekassebest., Kr.feld). — Pkp. Boddum-Y. 04, Sp. Vorbasse 11, Sømandspr. Hamborg 13, Sp. Torslev-S. 15, Sp. Lintrup-H. 24.  
Skr. Afh. i l. M. Tid.
- Frimer-Larsen**, Villy Joachim, f. <sup>7</sup>/<sub>6</sub> 01 Kbh., F. Drejer (priv. 22), c. 28<sup>1</sup> (h<sub>1</sub>), g. <sup>1</sup>/<sub>5</sub> 31 Maggi Zollhofer. — Hjpr. Taulov 28, Miss. Kina 30, Mukden.
- Frimodt-Møller**, Hans Otto, f. <sup>5</sup>/<sub>10</sub> 71 Kbh., F. Sp. Herfølge, d. 02 (Mtrp. 90), c. 96<sup>2</sup> (h<sub>1</sub>), g. <sup>21</sup>/<sub>4</sub> 97 Karen Hasselbalch, f. <sup>10</sup>/<sub>4</sub> 76 (Propr. Frederikshvile, Dronninglund). — Dsk. Pr. Iowa U. S. A. 97, Lærer Præstesk. Blair, Nebr. 98, Pr. Minnesota 02, Rejsepr. Utahmiss. 04, Sp. Sct. Johannes K., Aarhus 04, fra 09 till. Forst. Aarhus Kvindeseminar., Sp. Kirke Helsinge-D. 15. Sekr. Udv. i Den forenede ev.-luth. Kirke i Amerika Udg. 04: Flyveblad mod Mormonismen; 17: Om frikirke. Forhold; 27: Dansk Bosættelse i Canada.
- Fryd**, Axel, f. <sup>27</sup>/<sub>11</sub> 72 Kbh., F. Grosserer (Hrlf. 91), c. 97<sup>1</sup> (1), g. <sup>26</sup>/<sub>4</sub> 00 Margrethe Lund, f. <sup>23</sup>/<sub>5</sub> 77 (Sp. Saaby-K.). — Medhj. Sct. Pauls K., Aarhus 00, Sp. Randlev-B. 08.  
Kredsfmd. K. F. U. M. og K. 22.
- Frydenlund**, Frands Martin, f. <sup>3</sup>/<sub>3</sub> 77, c. 02<sup>2</sup> (h<sub>1</sub>). — Realskolel. Frederikssund 06, Dir. Singers Symaskiner, Buenos Aires.
- Frøkjær-Jensen**, Arnold, f. <sup>10</sup>/<sub>2</sub> 03 Middelfart, F. Rentier (priv. 24), c. 29<sup>2</sup> (1), g. <sup>10</sup>/<sub>3</sub> 30 Ellen Margr. Iversen, f. <sup>10</sup>/<sub>1</sub> 04 (Malerm., Kbh.). — Sp. Sunds 30.
- Frøkjær-Jensen**, Martin Chr., f. <sup>11</sup>/<sub>12</sub> 94 Esbjerg, F. Rentier (Marselisb. 13), c. 20<sup>2</sup> (h<sub>2</sub>), g. <sup>31</sup>/<sub>10</sub> 20 Ingeborg Granath, f. <sup>2</sup>/<sub>2</sub> 02 Malmø (Skræderm.). — Sp. Grene 20, Andenpr. St. Hedinge og I. M.s Rejsepr. Stevns 24, Sp. Nidløse 27.
- Fuglsang**, Bertel Clemens Chr., f. <sup>7</sup>/<sub>10</sub> 68, c. 92<sup>2</sup> (1). — Forfatter, Journalist, Birkerød, Redaktør Canada 28—31.
- Fuglsang-Damgaard**, Adalbert, f. <sup>10</sup>/<sub>5</sub> 04 Ørsted v. Sommersted, F. Gmd. (Haderslev 23), c. 30<sup>2</sup> (1), g. <sup>11</sup>/<sub>7</sub> 30 Mine Greisen (Løge, Dr. med., Haderslev). — Medhj. Grønland 30.
- Fuglsang-Damgaard**, Hans, f. <sup>20</sup>/<sub>7</sub> 90 Ørsted v. Sommersted, F. Gmd. (Rendsborg 15), deltog i Verdenskrigen, i Fangelejr 15—19, c. 23<sup>2</sup> (egr.), g. <sup>30</sup>/<sub>7</sub> 26 Calina Wagner, f. <sup>13</sup>/<sub>1</sub> 00 (Rkp. Aarhus Dk.). — Docent (system. Teologi), Kbh. 25, Dr. theol. 30.  
Udg. 25: Videnskabelig og kristelig Livstydning (Konkurrenceafh.); 27: Hvorfor beder vi?; 28: Karl Barth og hans Teologi, 2. Udg. 31; Pariserskolens Teologi, Studier over d. relig. Erfaring i Belysning af nyere fransk Teologi (Doktorafh.); Flere Afh. i Teol. Tidsskr. og Prf. Bl. Diakonissest. Aarb., Art. om sønderj. Emner.  
B. M. Diakonissestiftelsen 30. Fmd. Aurillac-Foreningen 19—30.
- Funch**, Peter Thomas Jac., f. <sup>23</sup>/<sub>10</sub> 73 Nyker, F. Gmd. (Rønne 92), c. 99<sup>2</sup> (h<sub>2</sub>), g. <sup>9</sup>/<sub>6</sub> 06 Elisabeth Knudsen, f. <sup>9</sup>/<sub>1</sub> 82 Fr.sund (Slagterm.). — Lærer Bogø 00, Realskolel. Frederikssund 04, Skolebest. Brendrup 13.
- Fyrwald**, Louis Carl Albert, f. <sup>9</sup>/<sub>1</sub> 88, c. 14<sup>2</sup> (h<sub>1</sub>). — Ord. Medhj. Skallerup-V. 15, Sp. Øland 18—19, Sp. Vang, Norge 20, Sp. Stangvik, Nidaros Stift 30.
- Fønss**, Hans Carl Chr. Holger, f. <sup>3</sup>/<sub>4</sub> 73, F. Sp. Melby, d. 80 (Brgd. C. 92), c. 99<sup>1</sup> (h<sub>1</sub>), g. <sup>10</sup>/<sub>12</sub> 07 Sigrid Strunge, f. <sup>20</sup>/<sub>6</sub> 86 (Propr., Dallerup). — Pkp. Humble 00, Pkp. Snøde-S. 01, Sp. Herrikslev 07, till. Rkp. Nysted til 21.
- Fønss-Jørgensen**, Georg Johs., f. <sup>10</sup>/<sub>12</sub> 74, F. Sp. Herslev, d. 26 (Fredericia 93), c. 01<sup>1</sup> (h<sub>2</sub>), g. <sup>9</sup>/<sub>7</sub> 15 Anna Schousboe, f. <sup>30</sup>/<sub>11</sub> 84 (Sp., Flødsturup-U.). — Huslærer Kalø, Pkp. Vivild-V. 04, Sp. Hanning 09, Sp. Tullebølle 20, Sp. Uggerslev-N. H. 29.  
Kredsfmd. Santalm. 24—29.
- Gad**, Aage, f. <sup>13</sup>/<sub>8</sub> 59, F. Sp. Tranekær, d. 87 (priv. 81), c. 88<sup>1</sup> (h<sub>1</sub>), g. <sup>25</sup>/<sub>4</sub> 89 Anna Sofie Gad, f. <sup>22</sup>/<sub>2</sub> 65 (Forlagshogh., Kbh.). — Sp. Ø. Nykirke 88, Sp. Ring-F. 95, Sp. Karlebo 08, afsk. 28. Medl. Søndagsskoleudv. under DMS.
- Gad**, Einar Fog, f. <sup>1</sup>/<sub>6</sub> 97 Næstved, F. Gods-expeditør (Vib. 16), c. 23<sup>1</sup> (h<sub>1</sub>). — Sekr. dsk. KFUM, London 23, do. Randers 24, ord. Medhj. Nyborg Straffeanstalt 25, Dsk. Sømandspr. Newcastle 29.
- Gad**, Henrik Gottlieb Nicolai, f. <sup>23</sup>/<sub>2</sub> 62, F. Stiftsprovst, Skelby-G., d. 99 (Aalb. 80), c. 85<sup>2</sup> (h<sub>1</sub>). — Lærer Kbh., Adj. Sorø 90, Lektor smst. 04, afsk. 29.
- Gad**, Josef Christian Sørensen, f. <sup>25</sup>/<sub>4</sub> 69, F. Sp. Todbjerg-M., d. 03 (Lyc. 88), c. 95<sup>1</sup> (h<sub>2</sub>), g. <sup>4</sup>/<sub>6</sub> 00 Anna Petersen, f. <sup>23</sup>/<sub>6</sub> 69 (Sadelm., Grenaa). — Højsk.lærer til 99, Pkp. Tæbring-O.-R. 99, Sp. Tæbring-O. 03, Sp. Verst-B. 08, Provst Malt-Anst-Slaugs Herr. 14, Sp. Hornslet 19, Provst Ø. Lisbjerg-Mols Herr. 29.  
Udg. 24: Daaben.
- Gad**, Peter Chr. Stenensen, f. <sup>10</sup>/<sub>6</sub> 59, F. Stiftspr. Skelby-G., d. 99 (Aalb. 76), c. 82<sup>1</sup> (1), g. <sup>14</sup>/<sub>6</sub> 89 Elisabeth Herskind, f. <sup>22</sup>/<sub>1</sub> 60 Brabrand (Jernbaneass.). — Lærer Kbh. 77, Pkp. Stouby-



- H. 85, ord. Medhj. Horsens 89, 2. Rkp. smst. 92. Rkp. Trinitatis K., Kbh. 95, Sp. Kundby 07, R. af Dbg. 28, afsk. 29, kst. Kat. Sct. Jacobs K., Kbh. 29.
- Amtsfmd. Kirkef. Hjelpeinds. 29.  
Udg. 28: Da vi var unge, 156 S.; Mange Avisart., bl. a. Frisindet I. M. 11; H. L. Martensen og I. M. 24 (Kr. Dbl.).
- Gade, Christen**, f. 27/8 66 Sevel, F. Bmd. (Vib. 85), c. 92<sup>2</sup> (h1), g. 1/1 92 Emilie Christensen, f. 28/11 66 (Propr., Søndersted). — Lærer Nyk. M. Realsk. 93, Rkp. Karby-Redsted-Hvidbjerg 96, Sp. Skorup-T. 00, Sp. Vejerslev-B. 05, Sp. Himmelev 13, afsk. 31.
- Gade, Niels Peter Andersen**, f. 27/8 54 Frejstrup, F. Gmd., Seminarist 73 (priv. 81), Lærer Ø. Hornum 76—83, c. 86<sup>1</sup> (h2), g. 20/8 78 Dorothea Wøldike, f. 14/8 55 (Sp. Kværndrup). — Pkp. Bjørnsholm-M. 86, Sp. Ø. Hornum 87, afsk. ved Dom 98, Lærer Kolding.
- Gade, Poul Chr. Nielsen Østergaard**, f. 12/8 87 Vandborg, F. Gmd. (priv. 08), c. 14<sup>1</sup> (h2), g. 7/8 20 Ingeborg Møllerup, f. 28/8 01 (Sp. V. Frue K., Odense). — Ord. Medhj. Kristians K., Kbh. 15—19, Leder Kirkens Korshær, Aarhus 20—21, Kkp. Vor Frue K., Kbh. 21—24, Stabssek. i Kirkens Korshær 24, Sp. Rye-S. 27. B. M. Arbejde adler 25—27; Sikem 25—27; Fmd. K. Kors- hærs Boligfond f. Husvilde 25; Kredsfmd. D. M. S.; B. M. Kbh.s socialfilant. Boligselsk. 27.
- Gadeberg, Peder Eduard Christensen**, f. 25/8 04 Sdr. Vilstrup, F. Mejeribest. (Had. 24), c. 30<sup>2</sup> (h1). — Hjelpepr. Vejlyb 30—31.
- Gadegaard, Poul Borre**, f. 28/8 92 Serup, Odby, F. Gmd. (Døcker 15), c. 21<sup>1</sup> (1), g. 25/4 22 Dorothea Laura Gade, f. 22/8 00 Søndbjerg (Gmd.). — Sp. Tisted-B.-D. 22, Sp. Egvad-Tarm 29.
- Gamborg, Carl Wilhelm Ronald**, f. 21/7 66 Kbh., F. Genremaler (Brgd. 84), c. 91<sup>2</sup> (h2). — Ord. Medhj. Sct. Matthæus K., Kbh. 92, ord. Kat. smst. 94, Sp. Hellevad-Ø. 00, Sp. Ø. Tørslev 16.
- Gammeltoft-Hansen, Mads**, f. 24/12 99 Kbh., F. Viceskoleinsp. (Østersøg. 18), c. 26<sup>1</sup> (h1), ugift. Sp. Sdr.-Nr. Bork 26.
- Gammeltoft-Hansen, Niels**, f. 8/8 98 Kbh., F. Viceskoleinsp. (Østersøg. 16), c. 23<sup>1</sup> (1), g. 27/3 26 Helga Thomsen, f. 21/8 04 (Viceskoleinsp., Kbh.). — Medhj. Enghave K., Kbh. 23, Kkp. smst. 25, Sp. Sorterup-O. 25, Hjpr. Kingos K., Kbh. 31.
- Gammeltoft-Hansen, Ove**, f. 11/7 04 Kbh., F. Viceskoleinsp. (Svanh. Gymn. 23), c. 31<sup>1</sup> (h1), g. 4/7 31 Karen Elisabeth Stisager Olsen, f. 28/8 03 (Sp. Lunde-O.). — Sp. Hvam-H. 31. B. M. Selsk. f. Danm. Præstehistorie.
- Gamrath-Hansen, Poul Henrik Hans**, f. 30/3 02, Fr.berg, F. Lærer (Eftersl. 21), c. 27<sup>2</sup> (1), ugift. — Sp. Farup 28.
- Gamst, Arne Nielsen**, f. 21/10 98 Hjørring, F. Sadelm. (Hjørr. 19), c. 26<sup>2</sup> (h2). — Sp. Oue-V. 26.
- Garde, Poul**, f. 21/12 97, F. Sp. Flugse-K., d. 24 (Mtrp. 15), c. 23<sup>1</sup> (1), g. 15/4 29 Esther Jacobsen, f. 17/7 05 Helsingør (Stationsmester). — Sekr. KFUM, Hørsholm 24—26, Kkp. Bethlehem K., Kbh. 28.
- Geert-Jørgensen, And.**, f. 15/12 63 Kallehave, F. Gmd. (priv. 84), c. 89<sup>1</sup> (h2), g. 28/1 89 Anne Mortensen, f. 24/8 64 Stensby, d. (Propr.). — Rkp. Holmslands Klit 89, Sp. Søby, Ærø 94, Sp. Vejlyb, Hasle Herr. 04, Folketingsmd. (Retsforb.) 29. B. M. Aarhus-Kredsen af K. S.; B. M. Kr. soc. Forb.
- Geismar, Eduard Oswald**, f. 12/2 71 Randers, F. Fabrikant (Brgd. Ø. 88), c. 94<sup>2</sup> (1), g. 28/8 00 Lina v. Przyjemaska, f. 23/8 76 Weissenfels (Apoteker). — Manuduktør, Sp. Veggerslev-V. 99, Sp. Randers Sct. Mortens K. 08, Sp. Trinitatis K., Kbh. 17, Prof. theol. (Etik) 21, Dr. theol. h. c. Göttingen 29.
- Næstfmd. i Teltmissionens Bestyrelse; Medl. af Dansk Missionsraad; Fmd. for den indre Bys kristelig-sociale Arbejde; Medred. af Det frie Blad i et Par Aar.
- Har udg.: Sproglig Analyse til Genesis (1895); Kristendom og Udvikling (1903); Religion og Videnskab (1911); Fire Foredrag (1915); Guds Naades Dyb (1915); Straaler fra Kristi Kors; Ved Alganistanens Grænse (1917); Til Angreb og Forsvar (1919); Nogle Tænkeres Syn paa Religion og Moral (1923); Religionsfilosofi (1924, 2. Udg. 30); Etik (1926); Søren Kierkegaard, hans Livsudvikling og Forfatterskab, I—VI (1926—28), overs. t. Tysk 29; Strejffys om Vsktheder (28); Krd. og vor Tids Kultur (1929); samt nogle mindre Pjecer. I theol. Tidsskr. talrige Art. udførligere om Eucken, Spencer, Hegel, Kierkegaard.
- Geismar, Oscar William Harald**, f. 12/11 77 Kbh., F. Fabrikant (Brgd. Ø. 94), c. 99<sup>2</sup> (1), g. 14/4 04 Olga Hansen, f. 21/8 83 (Cross., Kbh.). — Journalist Kbh., Højskolel. og -forst. 04—06, Red. Langel. Folkebl. og Kold. Venstrebl., Rkp. Tirsted-S.-V. 09, Sp. Rønninge-R. 13, Valgmgh.-præst Kerteminde 21.
- Litterær Medarb. ved Højskolebladet og Fyns Venstreblad; Næstfmd. Grundtvigsk Konvent; Medl. af Bestyrelsen f. Akts. C. F. Geismar & Co.; Medl. Udv. i Grundtvigskirken. Medl. Kirkepolit. Udv. 28.
- Har skrevet: Nogle Digterprofiler (1906); Digterprofiler (1916); De evige Glæder (1918); I Aand og Sandhed (1919); Men Roserne vokse i Dale (1920); Omkring Underet (1921); Andagtsbog I—II (1921—22); Livets Grænseland (1923); Gammel Tro og ny Tænkning (1924); Den evige Sang (1925); Bøn (1926); Skilderier (1927); Jesus, Guds Søn (1928); Den evige Sang (1929); Kirkemænd og Digtere (1930).
- Geleff, Sigurd Gjøre**, f. 22/8 95 Hellerup, F. Viceskoleinsp. (Mtrp. 14), c. 20<sup>2</sup> (h1), g. 10/8 24 Elisabeth Smith, f. 17/8 97 Fredericia (Lærer). — Ord. Miss. Syrien (Jabroud via Damas) 22.
- Gelting-Hansen, Erik**, f. 18/10 99 Nyborg, F. Apoteker (Od. 17), c. 25<sup>1</sup> (1). — Højskolel. Brøderup 25, Sp. Skrøbelev 28.
- Gemmer, Anders Nissen**, f. 21/8 89 Taps, F. Sadelmager (Kold. 07), c. 14<sup>1</sup> (1), Manuduktør. — Kordegn Sct. Johannes K., Kbh. til 22, Biblioteksass. Centralbibl., Odense 29. Udg.: S. Kierkegaard, 125 S., Stuttgart, 2. Opl. 29.
- Gemzø, Axel Harald**, f. 8/4 58, F. Sp. Torslunde-I., d. 83 (Rosk. 78), c. 88<sup>2</sup> (h1), g. 25/8 91 Cecilie Wilhjelm, f. 7/8 67, d. 7/11 07 (Forp., Estvadgd.). — Prstv. Medhj. Næstved 89, Sp. Roslev-R. 99, afsk. 28.
- Gemzø, Karl Jacob**, f. 4/8 78, F. Sp. Ferslev-V., d. 15 (Rand. 96), c. 02<sup>2</sup> (1), g. 12/8 15 Elly Otterstrøm. — Cand. mag., Lærer Kbh., Adjunkt Roskilde 13, Lektor Sønderborg 20, M. f. D. R. Udg.: Om Aalens Alder og Væxt.
- Gerlow, Christen Sørensen**, f. 8/8 52 Hjelmsømagle, F. Gmd. (Rosk. 71), c. 76<sup>2</sup> (h1), g. 20/8 80 Anna Nørgaard, f. 7/3 40 (Sp. Saaby-K.). — Husl., Pkp. Saaby-K. 78, Kkp. Vig-A. 80, Sp. Linnerup-H. 85, Sp. Errindlev-O. 94, afsk. 05. Udg. flere Pjecer, dels om Danmarks Pligt til at forsvare sig, dels om Genforeningen 1920 og Slesvigs statsretslige Forh.
- Gettrup, Adolf**, f. 12/11 96 Kbh., F. Bogholder (Frberg 15), c. 22<sup>2</sup> (1), ugift. — Sekr. KFUM Centralf., Kbh. 24. B. M. KFUM og Ks Fællesbest. 30, Kirkesagens Venner i Kbh. 30.
- Ginnerskov, Niels Johan**, f. 21/8 79 Randers, F. Lærer (Rand. 98), c. 04<sup>2</sup> (h1), g. 17/8 11 Else Faurschou, f. 14/8 81, d. 23/8 27 (Propr., Skibbyggaard). — Pkp. Vitten-H.-H. 06, Sp. Hvornum-S. 10, Sp. Hasle-S.-L. 15.
- Gislason, Ha uk u r**, f. 14/7 78 Tveraa, Island, F.



- Gmd. (Reykj. 01), c. 07<sup>1</sup> (h<sub>1</sub>), g. <sup>12</sup>/<sub>11</sub> 09 Anna Louise Jørgensen, f. <sup>10</sup>/<sub>6</sub> 84 Vejle (Husejer). — Seminariel. Nexø, Lærer Hellerup, ord. Medhj. Budolfi K., Aalborg 09, Sp. Tvede-L. 12, 2. Rkp. Holmens K., Kbh. 15, till. Pr. f. d. isl. Mgh., Kbh.
- Medl. Forretningsudv. Dansk islandsk Kirkesag.
- Gjelstrup, Peter Chr.**, f. <sup>10</sup>/<sub>10</sub> 88 Lemvig, F. Avlsbruger (Od. 07), c. 14<sup>1</sup> (1), ugift. — Kkp. Ringsted-B. 16, Seminarieforst. Nr. Nissum 19.
- Gissel, Søren Peder Rasmussen**, f. <sup>0</sup>/<sub>6</sub> 82 Rimso, F. Kbm. (imm. 23), c. 28<sup>1</sup> (h<sub>1</sub>), g. <sup>1</sup>/<sub>20</sub> 06 Alma Larsen, f. <sup>5</sup>/<sub>8</sub> 82 Præstød, d. (Havnefoged), g. <sup>2</sup>/<sub>31</sub> 20 Ovidia Hansen, f. <sup>3</sup>/<sub>5</sub> 94 Frenedshøj (Bødker). — Seminarist, Lærer Rønde Højsk. 04, Førstel. Maarum 07, Kommunal. Fredericia 13—24, Sp. Engesvang 28.
- Gjetting, Simon John Regner**, f. <sup>20</sup>/<sub>12</sub> 03 Kbh., F. Ingeniør (Mtrp. 22), c. 29<sup>1</sup> (1), g. <sup>3</sup>/<sub>8</sub> 31 Else Andersen, f. <sup>22</sup>/<sub>3</sub> 08 Kbh. (Direktør). — Kkp. Horne 31.
- Gjørup, Knud**, f. <sup>20</sup>/<sub>1</sub> 79 Viborg, F. Oberst, Slotsforv., Kronborg (Helsingør 97), c. 04<sup>1</sup> (h<sub>1</sub>), g. <sup>23</sup>/<sub>6</sub> 04 Magda Stuhlmann, f. <sup>21</sup>/<sub>12</sub> 79 Varde (Kapt., Færgeoverfartschef, Helsingør). — Pr. Chicago 04, Valgmgh.pr. Aal 12, Sp. Lundforlund-G. 15, Sp. Køge-Ø. 24.
- Udg. 12: Havet, et Digt; 16: Jeremias, Drama; 18—22: Med Vinden over Danmark, I—II; 22: Den ny Pagts Profet. B. M. Kirk. Centr. 30.
- Glahn, Henrik Nicolai Mathias**, f. <sup>27</sup>/<sub>11</sub> 57, F. Stiftsprovst St. Hedinge, d. 98 (Brgd. 75), c. 82<sup>1</sup> (1), g. <sup>1</sup>/<sub>7</sub> 91 Marie Bech, f. <sup>0</sup>/<sub>7</sub> 66 Horsens (Stiftsfsyklus). — Lærer Kbh., Pkp. Dalby-T. 88, Rkp. Hyllested-V.-H. 89, Sp. Roholte 92, Sp. Kongsted 98, afsk. 27.
- Glahn, Ludvig**, f. <sup>10</sup>/<sub>7</sub> 61 Kbh., F. Generalmajor (Brgd. K. 78), c. 85<sup>1</sup> (1), g. <sup>7</sup>/<sub>12</sub> 91 Vilhelmine Varming, f. <sup>7</sup>/<sub>2</sub> 63 (Sp. Sal-E.). — Manud., Sp. Vejstrup 92, Snoldelev-T. 05, R. af Dbg. 13, Dr. theol. 29 (Hjemkomstprofeten), afsk. 31.
- Censor ved Theol. Embedseks. 03; Medl. af Kirkeligt Centrums Best. 99; Fmd. for Roskilde Præstekonv. 08.
- Medarb. ved Kirkeleksikon for Norden. Skrevet: Soninger i den gammeltestamentlige Offerkultur (1889). Medred. af „Kirken“ 18—19; Medudg. af Roskilde Konvents Kollektør 1921, 2. Opl. 1923.
- Glahn, Thor kil August Wiehe**, f. <sup>23</sup>/<sub>1</sub> 88, F. Provst, Frberg, d. 08 (Schneekl. 06), c. 13<sup>1</sup> (h<sub>1</sub>), g. <sup>18</sup>/<sub>5</sub> 16 Else Høst, f. <sup>4</sup>/<sub>0</sub> 94 Kbh. (Dsk. Minister, Prag). — Sekr. Kr. Studentforb. 13, ord. Medhj. Vor Frelser K., Vejle 16, Rkp. smst. 20, Sp. Boeslunde 21, Rkp. Frberg K. 26. B. M. KFUMs Seminarium, Medl. Landsudv. f. Gymnasiasstbev.
- Overs. (sm. m. G. Møller): 27: Forsoning og Virkelighed (191 S.); 31: Medudg. Ny Bibelhistorie f. Miskolen.
- Glarman, Niels Harald**, f. <sup>20</sup>/<sub>8</sub> 94 Stenstrup, F. Gmd., Seminarist 15, Lærer, Journalist (priv. 23), c. 27<sup>1</sup> (1), g. <sup>7</sup>/<sub>6</sub> 19 Kirstine Groth, f. <sup>28</sup>/<sub>7</sub> 94 Skaarup (Smedem.). — Sp. Tyregod-V. 27.
- Udg. 30: Dagenes Stemmer, Digte, 87 S.
- Glenstrup, Michael Chr.**, f. <sup>11</sup>/<sub>6</sub> 71 Glenstrup, F. Murerm. (Plejef. Fenger, Sp. Soderup-E.) (Rand. 92), c. 98<sup>1</sup> (1), g. <sup>1</sup>/<sub>10</sub> 00 Juliane Neergaard, f. <sup>3</sup>/<sub>4</sub> 71, d. <sup>13</sup>/<sub>4</sub> 07 (Provst, Nordrup-F.), g. <sup>2</sup>/<sub>30</sub> 08 Dagny Helweg, f. <sup>29</sup>/<sub>11</sub> 80, d. <sup>20</sup>/<sub>5</sub> 16 (Forsøgsleder, Kbh.), g. <sup>3</sup>/<sub>14</sub> 18 Ebba Thingsig, f. <sup>20</sup>/<sub>6</sub> 95 (Sagfører, Hjørring). — Pkp. Nordrup-F. 98—00, Pr. Omaha, Nebraska, Iowa, Sp. Hem-H.-D. 05, Sp. Vadum 11, Sp. Onsbjerg 16, Sp. Stillinge 19.
- Glenthej, Robert Arthur Laur. Thomsen**, f. <sup>10</sup>/<sub>6</sub> 91 Kbh., F. Husejer (Brgd. V. 09), c. 15<sup>2</sup> (h<sub>1</sub>), g. <sup>17</sup>/<sub>5</sub> 16 Clara Langmack, f. <sup>6</sup>/<sub>0</sub> 92 Kbh. (Inspektør). — Kkp. Odder 16, Sp. Nestelsø-M. 22.
- Kredsfmd. Santalm.
- Gohr, Niels Hansen Bejsnap**, f. <sup>0</sup>/<sub>12</sub> 94 Ølgod, F. Landinsp. (Dækker 14), c. 19<sup>2</sup> (h<sub>1</sub>), g. Emma Lumholdt (Expeditionschef, Kbh.). — Prstv. Medhj. Balslev-E. 20, Sp. Lading 21, Sp. Frørup 24.
- Goll, Ejnar Hemme**, f. <sup>23</sup>/<sub>7</sub> 92, F. Sp. Øls-H.-D. (Sorø 11), Snedkersv. Ass. „Ungd. Vel“ Hjem i Seden 16—25, c. 31<sup>1</sup> (h<sub>2</sub>), g. <sup>14</sup>/<sub>7</sub> 31 Karen Møller Fastrup, f. <sup>19</sup>/<sub>2</sub> 02 Fastrup v. Hammerum (Gmd.). — Sp. Understed-K. 31.
- Goll, Melchior Koch**, f. <sup>0</sup>/<sub>2</sub> 59 Kbh., F. Skibsfører (Had. L. 79), c. 87<sup>2</sup> (1), g. Maren Hemme, f. <sup>19</sup>/<sub>1</sub> 67 N. Sundby (Repræsentant). — Lærer Kbh., Pkp. Vaabensted-E. 88, Sp. Øls-H.-D. 91, afsk. 24.
- Gottlieb, Aage**, f. <sup>3</sup>/<sub>2</sub> 75, F. Sp. Klinte-G., d. 30 (Od. 94), c. 01<sup>2</sup> (h<sub>1</sub>), g. <sup>0</sup>/<sub>6</sub> 05 Karen Margr. Høyrup, f. <sup>18</sup>/<sub>2</sub> 81 (Sp. Humble). — Pkp. Sct. Nicolai K., Svendborg 03, Rkp. Nakskov-B. 09, Sp. Hou 16, Sp. Kettinge-B. 19.
- Gottlieb, Harald**, f. <sup>2</sup>/<sub>7</sub> 94, F. Sygehuslæge, Hillerød (Frberg 13), c. 19<sup>2</sup> (h<sub>1</sub>), g. <sup>2</sup>/<sub>12</sub> 21 Johanne Petersen, f. <sup>20</sup>/<sub>5</sub> 94 Viborg (Lærer). — Ord. Medhj. Søndre Sogn, Viborg 19, Sp. Estvad-R. 21, Rkp. V. Frelser K., Vejle 28, Sp. smst. 30. B. M. Sudan Miss. 26.
- Gottschalk-Hansen, Peter Chr. Henrik Frederik**, f. <sup>20</sup>/<sub>6</sub> 64 Kbh., F. Rebslager, c. 90<sup>1</sup> (h<sub>1</sub>), g. <sup>23</sup>/<sub>4</sub> 97 Marie Brockenhuus-Løwenhielm, f. <sup>3</sup>/<sub>5</sub> 67 (Hofjægerm., Vejrupgd.). — Lærer v. Hoffet 90—97, ord. Kat. Sct. Johannes K., Kbh. 91, Rkp. smst. 96, Sp. smst. 08, R. af Dbg. 11. Fmd. Kbh.s Kredsforb. f. DMS 05—11; B. M. Sct. Lukas Stift. 00—25; Fmd. Selsk. „Glædelig Jul“.
- Udg. 07: Hvor gaar Vejen?; 11: Alt i Kristus.
- Graae, Chr. Niels Hjortholm Lund**, f. <sup>24</sup>/<sub>5</sub> 70 Kbh., F. Fuldm. (Mtrp. 88), c. 94<sup>2</sup> (h<sub>1</sub>), g. <sup>10</sup>/<sub>2</sub> 09 Karen Lauritzen, f. <sup>22</sup>/<sub>7</sub> 79, d. <sup>20</sup>/<sub>8</sub> 18 (Fuldm., Kbh.). — Ord. Medhj. Frberg K. 95—02, Sp. Gaarslev 04, Sp. Karrebæk 13.
- Gram, Axel Georg**, f. <sup>27</sup>/<sub>12</sub> 95 Ejby, F. Kbm. d., Freder. (Fred. 14), c. 21<sup>1</sup> (h<sub>1</sub>), ugift. — Sekr. KFUM, Høihæk 21, Rkp. Silkeborg 22.
- B. M. Industrimiss. bl. Armenierne. Kredsfmd. KFUM og K.
- Gram, Okke Brodersen**, f. <sup>10</sup>/<sub>3</sub> 95 Faaborg v. Varde, F. Pakhusforv., Esbjerg (Eshj. 13), c. 20<sup>1</sup> (h<sub>1</sub>), ugift. — Ass. Kirkefondets Kontor, Kbh. 21, Sp. Tim-M. 23.
- Granild, Niels Jeppesen Richard**, f. <sup>0</sup>/<sub>2</sub> 87 Skelby, F. Entreprenør (Henr. Mads. 10), c. 26<sup>1</sup> (h<sub>2</sub>), g. <sup>20</sup>/<sub>4</sub> 12 Anna Rasmussen, f. <sup>2</sup>/<sub>7</sub> 84 Næsbyhovedbroby (Gmd.). — Sekr. Landsforen. Arbejde adler 15—19, Kordegn Vanløse 19, Rkp. Hjørring 26, Sp. Viby 31.
- Udg. 16: „Arbejde adler“ i Billeder. 17: En Røst fra Vagabondlivet; 18: Arbejdsherbet.
- Granzow, Harald Ivar**, f. <sup>20</sup>/<sub>6</sub> 83 Kbh., F. Arkitekt (Ø. Brgd. 01), c. 07<sup>2</sup> (1), g. <sup>21</sup>/<sub>8</sub> 17 Hedeveg Schou, f. <sup>16</sup>/<sub>6</sub> 91 (Dir. Knabstrup Teglv.). — Lærer Rønde Artiumskursus, Adjunkt Silkeborg 20.
- Gregersen, Aage Theodor**, f. <sup>0</sup>/<sub>2</sub> 95, F. Provst, N. Sundby (Aalb. 13), stud. med., Kontorvirks., c. 28<sup>2</sup> (h<sub>2</sub>), g. <sup>23</sup>/<sub>10</sub> 28 Mix Baltzersen, f. <sup>3</sup>/<sub>1</sub> 00 Kbh. — Sp. Jølstrup-M. 28.
- Gregersen, Emil**, f. <sup>15</sup>/<sub>5</sub> 96 Lemvig, F. Herreekv.-hldr. (Ribe 14), c. 21<sup>1</sup> (h<sub>1</sub>), Sp. Snedsted 22.
- Gregersen, Herman Grubbe**, f. <sup>11</sup>/<sub>8</sub> 49 Kerteminde, F. Skomagler (priv. 70), c. 76<sup>1</sup> (h<sub>2</sub>), g. <sup>7</sup>/<sub>11</sub> 82 Henriette Brion, f. <sup>4</sup>/<sub>11</sub> 54 Kbh. (Glarvester).

- Lærer, Pkp. Ølgod-S. 78, Sp. Ullits-F. 80, Sp. Lundum-H. 87, Sp. Vaabensted-E. 02, afsk. 19. Udg.: Oversætt. af Apokryferne t. Ny Test. (1884); Ulla, et Livsbillede (1911); Margaret, et Tidbillede (1912).
- Gregersen, Jens Thøger**, f. <sup>14</sup>/<sub>6</sub> 00 Tingstrup v. Thisted, F. Gmd. (Aalb. 19), c. 24<sup>2</sup> (1), g. <sup>9</sup>/<sub>6</sub> 24 Ingrid Louise Nielsen, f. <sup>24</sup>/<sub>5</sub> 01 Od. (Urmager). — Sp. Øster Ulslev-G. 24, Sp. Hoven 27.
- Gregersen, Niels Jessen**, f. <sup>4</sup>/<sub>8</sub> 98 Spangsbjerg, F. Gmd. (Esbj. 16), c. 23<sup>2</sup> (h<sub>1</sub>), g. <sup>2</sup>/<sub>4</sub> 24 Agnes Christensen, f. <sup>24</sup>/<sub>12</sub> 00 Kbh. (Snedkerm.). — Sp. Aale-L. 23, Sp. Torstrup-H. 30.
- Gregersen, Niels Johan**, f. <sup>13</sup>/<sub>6</sub> 64 Forum, Bryndum, F. Gmd. (priv. 86), c. 91<sup>2</sup> (1), g. <sup>13</sup>/<sub>6</sub> 93 Maria Storm, f. <sup>20</sup>/<sub>1</sub> 68, d. <sup>12</sup>/<sub>5</sub> 25 (Instrumentm., Kbh.). — Pkp. Aaby-B. 92, Sp. smst. 96, Provst Kjær Herr. 12, Sp. Nørre Sundby-H. 15.
- Gregersen, Peter**, f. <sup>28</sup>/<sub>11</sub> 77, c. 02<sup>1</sup> (h<sub>1</sub>). — Lærer Birkerød Kostsk., Lektor Esbjerg Gymn. 20.
- Grell, Frederik Magnus Herman**, f. <sup>17</sup>/<sub>11</sub> 78 Kousted, F. Lærer (Rand. 97), c. 03<sup>1</sup> (1), g. <sup>17</sup>/<sub>4</sub> 06 Marie Blegvad, f. <sup>5</sup>/<sub>10</sub> 81, d. <sup>14</sup>/<sub>9</sub> 25 (Skolebest., Tranebjerg), g. <sup>2</sup>/<sub>1</sub> 27 Rosa Holtze, f. <sup>18</sup>/<sub>6</sub> 98 Krønge (Gmd.). — Lærer, Ollerup Højsk., Pkp. Vonsild-D. 04, ord. Kat. Trinitatis K., Kbh. 05, Sp. Tyregod-V. 09, Sp. Idestrup 17, Valgmgh.pr. Nørre Ørslev 23, Sp. Skodborg 28. Medl. Komiteen f. Grundtvigs Mindekirke.
- Greve, Niels Michael**, f. <sup>9</sup>/<sub>4</sub> 80 Middelfart, F. Garver (Fred. 02), c. 10<sup>2</sup> (1), g. <sup>4</sup>/<sub>8</sub> 15 Marie Birg. Andersen, f. <sup>9</sup>/<sub>12</sub> 83 Ans (Kbmd.). — Overlærer, Jægerspris.
- Groes-Petersen, Vincent Lund**, f. <sup>29</sup>/<sub>7</sub> 73 Kbh., F. Gross. (Brgd. Ø. 91), c. 97<sup>2</sup> (1), g. <sup>25</sup>/<sub>6</sub> 00 Elna Ulrich, f. <sup>23</sup>/<sub>2</sub> 76 (Jstrd., Forp., Rødehus, Tureby). — Husl., uord. Medhj. Understed-K., Horsens-H., Pkp. Volderslev-G. 00, Sp. Tunø 03, Sp. Ærøskøbing 13, Sp. Skibby 19.
- Groothe, Lars Peter**, f. <sup>12</sup>/<sub>12</sub> 72 Nakskov, F. Arbejder (priv. 93), c. 00<sup>2</sup> (1), g. <sup>3</sup>/<sub>12</sub> 02 Anna Marie Car. Carlsen, f. <sup>24</sup>/<sub>5</sub> 81 Ferøng (Rentier). — Privatskoleinsp. Kbh. 00, Sømandspr. Libau 02, Sp. Veterslev-H. 09, Sp. Ledøje-S. 19. Fmd. Smørum Herreds Menighedsraadsf. Tild. 10 af Czaren: Guldbryksters med Kæde.
- Grove-Rasmussen, Karl Ludv. Tobias**, f. <sup>20</sup>/<sub>6</sub> 85, c. 09<sup>2</sup> (h<sub>1</sub>). — Lærer, kgl. Blindeinstitut, Kbh., Overlærer 31.
- Grove-Rasmussen, Valdemar**, f. <sup>28</sup>/<sub>4</sub> 74, F. Sp. Sct. Hans K., Od., d. 04 (Od. 91), c. 99<sup>2</sup> (h<sub>1</sub>), g. <sup>1</sup>/<sub>10</sub> 10 Karen Madsen, f. <sup>27</sup>/<sub>10</sub> 88 Ejby (Savværksejer). — Lærer Nr. Aaby 00—03, Skolebest. Svinninge 03, do. Asnæs 07, do. Fredericia 26.
- Grue, Mads**, f. <sup>12</sup>/<sub>4</sub> 87 Anst., F. Gmd., Sognef. (Ribe 06), c. 12<sup>2</sup> (h<sub>1</sub>), ugift. — Huslærer Ravnholt 11—14, Sekr. KFUM, Rosk. 14, ord. Medhj. Anna Sogn, Kbh. 15, Sp. smst. 20.
- Grunnet, Niels Andreas Waldemar Grønbech**, f. <sup>24</sup>/<sub>6</sub> 93 Benløse, F. Frimgh.pr., Kbh. — Sekr. KFUM Hillerød 16—18 (Rønde 20), Bankkass., Kbh., c. 28<sup>2</sup> (h<sub>1</sub>), g. <sup>1</sup>/<sub>10</sub> 28 Carla Madsen, f. <sup>18</sup>/<sub>6</sub> 96 Kbh. (Maskinarb., Kbh.). — Sp. Kollerup-V. 31.
- Grøn, Christen Andersen**, f. <sup>13</sup>/<sub>12</sub> 95 Dalby-neder, F. Gmd. (Hjørr. 17), c. 23<sup>1</sup> (h<sub>1</sub>), g. <sup>4</sup>/<sub>4</sub> 23 Agnes Holst, f. <sup>28</sup>/<sub>10</sub> 91 Blendstrup, Gerlev (Gmd.). — Sp. Nørbæk-S.-L. 23, Sp. Hvirring-H. 27. Fmd. Randers-Egnens K. S. 98 til 27.
- Grøn, Kristian Jensen**, f. <sup>18</sup>/<sub>1</sub> 70 Sebber, F. Ldmd. (Lyc. 98), c. 05<sup>2</sup> (h<sub>2</sub>), g. <sup>27</sup>/<sub>10</sub> 19 Sigga Reinert, f. <sup>21</sup>/<sub>6</sub> 76 Vestmanhavn (Kbmd., Skibsrheder). — Pkp. Aale-T. 07, Pkp. Vive-R. 08, kst. Sp. Jelstrup-L. 10—12, Anholt 12, Sp. Nordstrøm 14. Udg. 25: Ved Korsets Fod hos Jesus.
- Grøn, Kristian Vagn Anker**, f. <sup>25</sup>/<sub>11</sub> 88 Hellum, Hjørr. A., F. Lærer (Døcker 09), c. 16<sup>1</sup> (h<sub>1</sub>), g. <sup>18</sup>/<sub>2</sub> 17 Betty Hansen, f. <sup>23</sup>/<sub>4</sub> 94 Nyk. M. (Togfører). — Ord. Medhj. Sundby K., Kbh. 16, Sømandspr. Newcastle-Hartlepool 19, Sp. Uggerslev-Nr. H. 24, Pr. De Gamles By, Kbh. 29.
- Grønbæk, Martin William**, f. <sup>21</sup>/<sub>12</sub> 97, Bindslev, F. Arrestforv. (Hjørr. 17), c. 23<sup>1</sup> (1), g. <sup>21</sup>/<sub>6</sub> 23 Esther Hincheli Andersen, f. <sup>7</sup>/<sub>5</sub> 01 Marvede (Møller). — Sp. Løkken-F. 23, Sp. Urlev-S. 25. B. M. Kirk. Centrum 31; Medred. K. C.s Blad.
- Grøngaard, Jens Pedersen**, f. <sup>3</sup>/<sub>5</sub> 05 N. Nisum, F. Mejeribest. (priv. 23), c. 27<sup>1</sup> (1). — Kkp. Vor Frelsers K., Kbh. 29.
- Grønvold, Harald Fred.**, f. <sup>17</sup>/<sub>8</sub> 85 Kbh., F. Overlærer, Kunstmaler (Mtrp. 04), c. 11<sup>1</sup> (1), ugift. — Ord. Kat. Trinitatis K., Kbh. 11, Sp. Brøndum-S.-T. 15, Sp. Snodstrup-Rkp. Frederikssund 21.
- Gudme, Peter de Hemmer**, f. <sup>28</sup>/<sub>6</sub> 97, F. Lektor, Sønderborg (Marselisb. 15), c. 22<sup>1</sup> (1), g. <sup>10</sup>/<sub>4</sub> 26 Else Grundtvig, f. <sup>20</sup>/<sub>10</sub> 03 (Prof. jur., Kbh.). — Studierejser i Udlandet, Løjtn. i den finske Hær 18, Oberstløjtn. i den estniske Hær 19, Søfyrerbøder og Havnearb. 20, Manuduktør 19—29, Lærer Statens Kursus 25—27, Medarb. Ekstra-bladet 25—29, v. Berl. Tid. 29. Overs. 28: Lawrence: Ogsåret i Ørkenen. Afh. i Teol. Tidsskr. Nær og fjern m. m. Dek. m. en Række udenl. Medailler og Ordener.
- Gudmon, Ludv. Vald. Maximilian**, f. <sup>20</sup>/<sub>2</sub> 70, c. 01<sup>1</sup> (nc). — Kontorchef Forsikringsselsk. Danmark.
- Gundel, Svend Oscar Bering**, f. <sup>20</sup>/<sub>2</sub> 73 Kbh., F. Kontorchef i DFDS (priv. 95), c. 01<sup>2</sup> (1), g. <sup>22</sup>/<sub>12</sub> 07 Marie Nielsen, f. <sup>25</sup>/<sub>2</sub> 82 Lystrup (Gartner). — Lærer Marselisb. Skole 03, Lektor smst. 20. Udg. flere af Klassikerne i Dansk lærerforen. Udg.
- Gundtoft, Søren Nielsen Sørensen**, f. <sup>10</sup>/<sub>6</sub> 94 Gundtoft, Gettrup, F. Gmd. (Døcker 13), c. 18<sup>2</sup> (1), g. <sup>12</sup>/<sub>7</sub> 18 Jenny Søndergaard, f. <sup>5</sup>/<sub>6</sub> 95 Helligsø (Gmd.). — Ord. Medhj. Vor Frue K., Aalborg 18, 2. Rkp. smst. 20, Sp. Løgumkloster 21. Kredsfmd. KFUM og K. Sønderjyll. 21.
- Gunnersø, Arnold Bagge**, f. <sup>28</sup>/<sub>6</sub> 06 Frberg, F. Kommunelærer (Sct. Jørgens Gymn. 25), c. 31<sup>1</sup> (h<sub>1</sub>).
- Gyring, Ove**, f. <sup>10</sup>/<sub>4</sub> 81 Nyk. M., F. Kreditf.dir. (Rand. 99), c. 07<sup>1</sup> (1), g. <sup>15</sup>/<sub>12</sub> 11 Edal Helweg, f. <sup>24</sup>/<sub>2</sub> 85 Aarhus (Overlæge). — Lærer Jægerspris 08, ord. Medhj. Ansgar K., Odense 11, Sp. Skibet 15, Sp. Lysabild 21. B. M. Grundtv. Konvent af 1916. Kredsfmd. Præsteforen. 28. Skr. en Afh. om Munkevæs. Genopliv. i England (Kirken og Hj. 11).
- Götzsche, Erik Vald.**, f. <sup>9</sup>/<sub>2</sub> 68, F. Biskop, Ribe, d. 01, Arkitekt, Miss. Indien 96—09, Højskoleforst. Faarevejle 10—12, dim. v. kgl. Res. 12, c. 14<sup>2</sup> (h<sub>1</sub>), g. <sup>20</sup>/<sub>10</sub> 96 Ellen Johnsen, f. <sup>30</sup>/<sub>1</sub> 67 Assens (Distriktslæge). — Sp. Stiftsbjergby-M. 14, kst. Sp. Vilstrup 20—22, Sp. Rise (Ærø) 22.
- Götzsche, Georg Laurits**, f. <sup>28</sup>/<sub>3</sub> 68, c. 92<sup>2</sup> (1), Realskolebest. Vamdrup 94, Nykøb. F. 02, Realskolebest. Trustrup 14.
- Götzsche, Hans Marius Severin**, f. <sup>11</sup>/<sub>7</sub> 75, F. Sp. Everdrup, d. 08 (Marib. 95), c. 02<sup>2</sup> (h<sub>2</sub>). — Lærer Realsk. Nykøb. F. 02, Nakskov 08, Stenhus 14, Rudkøb. 15, Adj. Fredericia 20—30.

- Getzsche, Henning Christoffer**, f.  $\frac{4}{4}$  62, F. Biskop, Ribe, d. 01 (Fred. 79), c. 85<sup>1</sup> (1), g.  $\frac{11}{8}$  89 Emilie Neergaard, f.  $\frac{14}{8}$  63 Viskum (Hofjægerm., Fr.løjtn.). — Sp. Ødsted 88, Sp. Voldum-R. 96, Sp. Vissenbjerg 12, afsk. 27.
- Getzsche, Henrik Frederik**, f.  $\frac{22}{8}$  71 Nakskov, F. Sp. V. Aaby-Aa., d. 08 (Marib. Sk. 92), c. 98<sup>2</sup> (h<sub>2</sub>), g.  $\frac{7}{6}$  07 Johanne Hoelgaard, f.  $\frac{22}{11}$  88, Hvidbjerg (Sparekassedir.). — Lærer Hurup Realsk. 99, Realskolebest. Børkop 06, do. Grindsted 13, do. Aarup 14.
- Getzsche, Johannes**, f.  $\frac{25}{7}$  66, F. Biskop, Ribe, d. 01 (Fred. 83), c. 89<sup>1</sup> (1), g.  $\frac{1}{18}$  92 Ebba Kragh, f.  $\frac{3}{6}$  63, d.  $\frac{8}{10}$  99 (Overkanoner, Kbh.), g.  $\frac{2}{23}$  11 09 Karen Schleppegrell, f.  $\frac{1}{12}$  77 (Overførster, Knuthenborg). — Lærer Kbh. 89—94, ord. Kat. Fredericia 94, Sp. Herning 00, Provst Hammerum Herr. 10—19, R. af Dbg. 14, kt. Sp. Røding, Provst Tørninglen Provsti 20, Dhm. 21, Biskop Viborg Stift 21, K.<sup>2</sup> af Dbg. 26.  
B. M. Alm. dansk Præstekonv. indtil 24, Diakonissestiftelsen til 30, Dansk Missionsselskab 22—31, Bibelselskabet; Fmd. for Udv. for Oversættelsen af det gamle Testamente (Medl. siden 19, Fmd. siden 21), Medl. Kirkepolit. Udv. 28, Fmd. Udv. f. Oversætt. af Ny Test. 30.  
Udg: Jerusalem, Judæa, Samaria, Galilæa (1900); Bibellæsning over Joh. 12. (1903); Fra Herrens Tjeneste (1908); Forskelligt (1909); Hvorledes Jesus bad (1911); Træk af en jydsk Vækkelses Historie (1914, 1925); Kristenlivet (1915, 1918); Korsordene (1916); Paaske (1921); Prædikener (1921); To Købmandstaler (1922); Prøveprædikener (1924); Livs-rørelser (1924); Dømmer ikke (1925); Vort Ansvar for vor Kirke (1925); I Dansk Kirkeliv (1925); Arbejdet med den ny Oversættelse af det gamle Testamente; Frederik Zeuthen (1927); Min Tillid til Bibelen (1930).
- Haahr, Peder Christian**, f.  $\frac{27}{6}$  04 Skern, F. Mejeribest. (Haslev 23), c. 30<sup>2</sup> (1), g. Inger Jensen, f.  $\frac{7}{4}$  02 Skern (Træhdrl.). — Rkp. Skive-R. 31.
- Haar, Helge Johannes**, f.  $\frac{7}{6}$  80, F. Sp. Søllinge-H., d. 95 (Birk. 99), c. 06<sup>1</sup> (1), g.  $\frac{14}{7}$  16 Elisabeth Riemann, f.  $\frac{30}{1}$  91 (Sp. Fakse). — Lærer Hørsholm 06—08, Studierejse, Ass. theol. Laborat., Lærer Femmers Sem., Seminariel. Ribe 18, Seminarieforst. smst. 30.  
15—17 Medudg. Kirkehist. Læsestykker I—III; overs. et Par af N. Soderbloms rel. hist. Bøger og Holmquists Khst. I—III; Red. Kirkeleksikon f. Norden 25, Afh. i Teol. Tidsskr., Khst. Saml. Fmd. Ny teol. Foren. 10—12. Sekr. Ribe Musikforening. B. M. Ribe Amts hist. Smf.
- Haar, Henrik Hans Nicolai**, f.  $\frac{9}{10}$  79, F. Kloster-Gartner, Gissfeld (Hrif. 97), c. 06<sup>1</sup> (1), g.  $\frac{10}{7}$  12 Inger Lautrop, f.  $\frac{4}{8}$  86 Braaby, d. 25 (Klasselotterikoll.). — Højskolel. Rødkilde, Lærer Frk. Langs Sk. Silkeborg 09, Adjunkt Horsens 16, Lektor smst. 25.
- Haase, William Melbye**, f.  $\frac{12}{6}$  66 Kbh., F. Agent (Mtrp. 83), c. 89<sup>2</sup> (h<sub>1</sub>), g.  $\frac{27}{10}$  93 Nancy Malmberg, f.  $\frac{13}{6}$  68 Bleking (Kyrkoherde). — Husl. Wedellsborg, Kkp. Skanderborg-S.-S. 93, Sp. Kовsted-R. 00, Sp. Udby-Ø. 19, afsk. 28.
- Hafstrøm, Karl Frederik Krusenstjerne**, f.  $\frac{6}{8}$  83, F. Sp. Raarup, d. 05 (Hors. 01), c. 08<sup>1</sup> (h<sub>1</sub>), g.  $\frac{11}{7}$  11 Anna Margr. Kolding. — Lærer Plockross Sk. 08, Insp. Aarhus Katedralskoles Forberedelsessk. 13.
- Hagedorn, Erik**, f.  $\frac{6}{6}$  92 Kbh., F. Skibinsp. (Døcker 14), c. 21<sup>2</sup> (h<sub>2</sub>), g. Ingeborg Clausen-Bagge (Frimgh.pr., Ringkøbing). — Højskolel. Ryslinge 21, Leder af Kirk. Ungdomsforening, Kbh. 23, Sp. Sædder 25.
- Hagensen, Edv. Johs.**, f.  $\frac{13}{6}$  64 Ørsted J., F. Kbmd. (Rand. 84), c. 90<sup>1</sup> (h<sub>1</sub>), g.  $\frac{10}{8}$  96 Anna Høy, f.  $\frac{2}{11}$  77 Udby Færged. (Gmd.). — Pkp. Errindlev-O. 91, Sp. Holbæk-U. 92, afsk. 29.
- Hager, Parley Chr. Leopold**, f.  $\frac{8}{1}$  87 Charlottenl., F. Fabrikant (Brgd. V. 04), c. 11<sup>2</sup> (1), ugift. — Seminariel. D. dsk. Realsk. Sem. 12, KFUMs Seminarium 19.  
Udg. 24: Lutherske Nadvertanker.
- Hagerup, Henning Arnisæus Irgens**, f.  $\frac{23}{4}$  60 Tønder, F. Skolebest. (Nyk. 77), c. 83<sup>1</sup> (1). — Lærer Døvtstummeinst., Kbh. 87, Adjunkt Randers 89, Lektor smst. 10—25, R. af Dbg. 27.
- Hakonsen, Aage**, f.  $\frac{10}{7}$  95 Aarhus, F. Forvalter (Rungsted 23), c. 30<sup>2</sup> (h<sub>1</sub>), g.  $\frac{16}{10}$  30 Dagny Hjørngaard, f.  $\frac{14}{6}$  02 Rørbæk (Gmd.). — Sp. Radsted 30.  
Herredsrepr. „Kirkesagens Venner“.
- Hallas, Axel Frederik Aug.**, f.  $\frac{23}{6}$  51, F. Kapt. i Fodf. (West. 69), c. 77<sup>1</sup> (h<sub>1</sub>), g.  $\frac{14}{6}$  81 Margrethe Myhre, f.  $\frac{14}{6}$  59 (Boghdl., Kbh.). — Seminariebest. Kbh., ord. Kat. Sct. Pauls K., Kbh. 77, Sp. Bredsten 88, afsk. 22.
- Hamann, Erik Adolph**, f.  $\frac{22}{2}$  02, F. Ass. i Kultusmin. (Brgd. Ø. 19), c. 27<sup>2</sup> (h<sub>1</sub>). — Kkp. Brønshøj 28.
- Hamlev, Hans Sigvard Jørgensen**, f.  $\frac{30}{6}$  74 Nørbølling, Folding, F. Lærer (priv. 95), c. 02<sup>2</sup> (h<sub>2</sub>), g.  $\frac{20}{5}$  07 Anna Henr. Larsen, f.  $\frac{7}{11}$  80 Kbh. (Snedkerm.). — Rigsdagsstenograf og Lærer Købmandssk., Kbh. til 14, Sp. V.-Ø. Vandet 14, Sp. Brørup 17, Sp. Hammelev 22.  
B. M. og Sekretær Sammenst. af Mgh.raad i Sønderjyll. Udg. 16: Hjemtens Stambog, Prædsaml. af dsk. Præster.
- Hammer, Jens Jensen**, f.  $\frac{29}{6}$  66 Hammer, Skanderb. A., F. Propr. (Veile 89), c. 96<sup>1</sup> (h<sub>1</sub>), g.  $\frac{17}{1}$  97 Thora Møller, f.  $\frac{2}{11}$  72 Struer (Maskinfabr.). — Lærer Holsteinsminde 96, Vordingb. 99, Kkp. Ø. Hæsinge-H. 99, Sp. Hillerslev 03. Sp. Jerne-S. 09, Sp. Tølløse 09.  
B. M. „Tryk“ 11—17, Dsk. Vægeraadsf. 23, Holbæk Amtstid. m. m.  
Skr. om Præsten Hans Agerbæk 09; talr. Art. og Pjecer.
- Hammershaimb, f.**  $\frac{2}{8}$  04 Aalborg, F. ORSagfører (Aalb. 22), c. 28<sup>1</sup> (1).
- Hansen, Aage Chr. Falk Outzen**, f.  $\frac{10}{10}$  95, F. Toldass. Esbjerg (Esbj. 13), c. 20<sup>2</sup> (h<sub>1</sub>), g.  $\frac{1}{3}$  22 Eddy Munck, f.  $\frac{6}{6}$  93 (Provst, Ordrup). — Sekr. KFUM Kbh.s Centraf. 20—30.  
Sekr. KFUMs soc. Arb. og Bibelskolen 30.  
Udg. 28: Borgen.  
Medarb. Kr. Dagblad; Red. Lægmandsbladet. B. M. Kbh. Kirkefond.
- Hansen, Aksel Emil**, f.  $\frac{27}{6}$  96 Taastrup, F. Kbmd. (Brgd. V. 15), c. 28<sup>2</sup> (h<sub>2</sub>), g.  $\frac{12}{5}$  22 Inge Margr. Hansen, f.  $\frac{1}{4}$  02 Glostrup (Dir.). — Kkp. Sct. Markus K., Frberg 28.
- Hansen, Albert Frederik Rohde**, f.  $\frac{15}{6}$  03 Skovsgd., Espe, F. Propr. (Bagsværd 21), c. 27<sup>1</sup> (1), g.  $\frac{24}{10}$  29 Johanne Elisab. Truelsen, f.  $\frac{28}{7}$  08 Sakskeb. (Løge). — Hjælpepr. Tise 28, Sp. Sjelle-S. 29.
- Hansen, Albert Marius**, f.  $\frac{3}{2}$  67 Fuglsbølle, F. Propr. (priv. 93), c. 99<sup>2</sup> (h<sub>1</sub>), g.  $\frac{12}{12}$  00 Kirsten Christensen, f.  $\frac{3}{1}$  79 (Gmd., Langeskov). — Pkp. Smidstrup 00—01, Hjælpepr. flere Steder 02—08, Sp. Hvalse-S. 09.
- Hansen, Alfred Johannes**, f.  $\frac{3}{10}$  04 Lange-skov, F. Inspektør (Od. 22), c. 28<sup>1</sup> (h<sub>1</sub>), g.  $\frac{23}{4}$  31 Ellen Juul-Nyholm, f.  $\frac{22}{10}$  01 (Sp. Hesselager). — Lærer Blindeinst. Refsnæs 28, Sp. Jebjerg-L. 31.
- Hansen, Andreas**, f.  $\frac{23}{4}$  61 Gulev, F. Gmd. (priv. 83), c. 89<sup>1</sup> (h<sub>1</sub>), g.  $\frac{23}{4}$  97 Marie Pedersen, f.  $\frac{10}{5}$  77 (Kbmd., Ry). — Pkp. Vordingborg 89, Sp. Ry 91, Sp. Bøstrup 06, afsk. 26.
- Hansen, Anton**, f.  $\frac{17}{4}$  05 Ballum, F. Skomager (Ribe 24), c. 30<sup>2</sup> (h<sub>1</sub>). — Hjpr. Holstebro-M. 30.



- Hansen, Chr.**, f.  $^{22}/_8$  78, c. 03<sup>2</sup> (1). — Lærer Realskolen, Vejen 10.
- Hansen, Chr. Andreas**, f.  $^{9}/_{12}$  55 Svaneke, F. Kbmd. (Sorø 74), c. 81<sup>4</sup> (h<sub>1</sub>), g.  $^{27}/_4$  94 Marie Hansen, f.  $^{9}/_6$  63 Fjerritslev (Dyrlæge). — Sp. Nordstrømø 82, Sp. Sydstrømø 83, Sp. Kettrup-G. 92, Sp. Haraldsted-A. 05, afsk. 21.
- Hansen, Chr. Emanuel Krarup**, f.  $^{19}/_1$  06 Kbh., F. Sp. Bodilsker (Haslev 24), c. 31<sup>4</sup> (h<sub>1</sub>). — Hjpr. Bodilsker 31.
- Hansen, Chr. Frederik**, f.  $^{27}/_4$  71 Sir, F. Lærer, Folketingsmd. (Vib. 90), c. 97<sup>2</sup> (h<sub>1</sub>), g.  $^{2}/_{11}$  99 Yelva Schmidt, f.  $^{30}/_{12}$  73 Holstebro (Cigarfabr.). — Pkp. Horne 98, Sp. Horne-A. 03, Sp. Andst 10, Sp. Sct. Assens-Sct. O. 15, Sp. Assens 20, Provst Baag Heer. 28. B. M. Haslev Gymn.
- Hansen, Christian Vilhelm**, f.  $^{5}/_6$  02 Lyngby, F. Etrd., Fabrikejer (Schneekl. 20), c. 26<sup>2</sup> (1), g.  $^{11}/_4$  30 Marie Søgaard Jørgensen, f.  $^{20}/_3$  03 Nakskov (Bogholder). — Ord. Medhj. Nakskov-B. 26, Sp. Gadstrup-S. 30.
- Hansen, Conrad Sophus Richard**, f.  $^{15}/_6$  72 Kolding, F. Skibsbym. (Schneekl. 90), c. 96<sup>1</sup> (h<sub>1</sub>), ugift. — Lærer Gammelholms Latinsk. 98, 2. ord. Kat. Holmens K., Kbh. 09—11, till. Lærer Østersøg. Gymn., Rektor Østersøg. Gymn. 11. Udg. 08: Taler t. Drengene; 15: Excelsior.
- Hansen, Ejnar Walther**, f.  $^{3}/_{10}$  02 Fredericia, F. Overpakk. (Fred. 21), c. 27<sup>2</sup> (1), g.  $^{7}/_5$  29 Karen Krarup Kjær, f.  $^{10}/_{11}$  01 Herning (Rentier). — Sp. Frøslev-M. 28.
- Hansen, Emil Carl Aage**, f.  $^{17}/_{12}$  00 Od., F. Snedkerm. (Od. 19), c. 25<sup>2</sup> (h<sub>1</sub>). — Manuduktør, stud. mag.
- Hansen, Ernst Aage**, f.  $^{10}/_6$  03 Kbh. (Østersøgade 22), c. 28<sup>1</sup> (1). — Sekr. Kr. Studenterfbd. 28, Rkp. V. Frue K., Odense 28.
- Hansen, Hans**, f.  $^{1}/_4$  73 Soderup, Fløng, F. Gmd. (Rosk. 92), c. 97<sup>2</sup> (h<sub>1</sub>), g.  $^{22}/_4$  00 Clara Bentzen, f.  $^{12}/_3$  77 (Billedhugger, Kbh.). — Højsklærer, Højsk.forst. Nysted 00—02, Lærer Kbh. 03. Kærehave 06, Sp. Aasted-S. 08—13, Pr. Des Moines, Iowa 13—19, Sp. Vemming 21, Sp. Stege 26. Fmd. Sønderj. Foren. bl. Danske i Amerika 14—17; B. M. Dsk. Folkesamfund 22 (Foren. t. Bevar. af dsk. Sprog og Kultur bl. Danske i Amerika), Fmd. og Sekr. 25. Overs. 16: Runebergs Juleaften. Udg. 20: Perth Amboy, kulturhist. Skitse; Afh.: Den dsk. Kirke i Amerika (i „Kirke og Kultur“); John Eliot (i Nord. Miss. Tidsskr.); Red. Kors og Stjerne 23.
- Hansen, Hans**, f.  $^{1}/_4$  79 Voldbro, Gamtofte, F. Gmd., Sparekassedir. (Od. 96), c. 02<sup>1</sup> (1), g.  $^{23}/_3$  14 Marie Magd. Raabye, f.  $^{22}/_2$  82 Kbh. (Toldass.). — Manuduktør 02—04, Pkp. Skydebjerg-O. 06, Sp. Assing 14—16, Sp. Tise 21, afsk. 30. Udg. 18: En gammel Baag Herreds Slægt, 115 S.; 20: Tro eller Vantro, 118 S.
- Hansen, Hans Chr. Michael**, f.  $^{14}/_5$  71 Kbh., F. Museumsforv. (Mtrp. 90), c. 97<sup>1</sup> (h<sub>1</sub>), g.  $^{12}/_5$  00 Laura Johanne Nielsen, f.  $^{22}/_6$  71 Kbh. (Gross.). — Lærer Kbh., ord. Kat. Sct. Andreas K., Kbh. 99, ord. Medhj. Hellerup 02, Sp. Ringf. 08, Sp. Holbæk 15, till. Merløse t. 22. B. M. Magdalenehjemmet, Aarhus Kvindesem. Udg. 02: Hvem er han (Mk. Evg.); 03: Guds Naades Rigdom (Romerbr.); Livets Ord (I. Johs. Br.); 07: Det fuldkomne Forbillede; alle overs. t. Svensk; talr. Art. samt Biogr. af James Chalmers og Wm. Burns.
- Hansen, Hans Frederik**, f.  $^{25}/_{10}$  76, F. Malerm., Ølgod (Ribe 96), c. 06<sup>2</sup> (h<sub>2</sub>). — Lærer Sølginge Frisk., Kkp. Ho-O. 11, Sp. Rind 15.
- Hansen, Hans Frederik Bramming**, f.  $^{11}/_6$  90, F. Lærer, V. Hæsinge (Od. 09), c. 16<sup>1</sup> (h<sub>1</sub>), g.  $^{3}/_{12}$  19 Ane Marie Mikkelsen, f.  $^{24}/_2$  96 (Dyrlæge, Odder). — Sekr. KFUM, Aarhus 16, Rkp. Sct. Johannes K., Aarhus 20, Sp. Hjortshøj-Egaa 25. B. M. KFUM's Miss. bl. Arbejdere.
- Hansen, Hans Jacob**, f.  $^{7}/_7$  97 Kastvraa, Uge, F. Gmd. (Flensb. 19), c. 24<sup>2</sup> (h<sub>2</sub>), g.  $^{24}/_{10}$  24 Anne Møller, f.  $^{28}/_8$  98 Fausbøl, Uge (Gmd.). — Andenpræst Løjt 24.
- Hansen, Hans Jørgen Marius**, f.  $^{2}/_3$  84 Aarhus, F. Kedelsmed (Aarh. 03), c. 09<sup>2</sup> (1), ugift. — Insp. Studenterhjemmet 09, Lærer og Klokker Hellerup 10, ord. Medhj. Hellerup 12, ord. Medhj. Luther K., Kbh. 14—17, Sekr. Krigsfangelejrene Tyskland 17—20, Rkp. Solbjerg K., Kbh. 21, Sp. Vindum 24. Medl. Udv. f. Valdensermiss, Israelsmiss.; D. K. U.
- Hansen, Hans Nicolai Krarup**, f.  $^{16}/_{11}$  96, F. Sp. Bodilsker (Fred. 16), c. 23<sup>2</sup> (h<sub>1</sub>), ugift. — Ord. Medhj. Sønderborg 23, Rkp. Marstal 26.
- Hansen, Hans Olsen**, f.  $^{21}/_7$  77 Skævinge, F. Gmd. (Fr.borg 96), c. 01<sup>2</sup> (1), g.  $^{9}/_{10}$  08 Ellen Degn, f.  $^{20}/_8$  75 (Apoteker, Kbh.). — Huslærer Janderup, Sekr. KFUM, Odense 04, Till. til Ord. som Missionær Indien 05, Hjelpepr. Husby 06, Sp. Aaby (Hasle Herr.) 08. Censor Lærereksamen 26.
- Hansen, Hans Oluf Frederik**, f.  $^{5}/_{10}$  75 Næsbyhoved, F. Restauratør (Od. 93), c. 99<sup>1</sup> (1), g.  $^{11}/_3$  04 Emilie Christensen, f.  $^{31}/_7$  75 Aalborg (Snedkerm.). — Cand. mag. 01, Lærer Kbh., till. Forstander Fyens Handelsdagsk. 11, Adjunkt Odense 08, Lektor smst. 20.
- Hansen, Hans Peter**, f.  $^{20}/_6$  67 Kbh., F. Kfrrd., c. 91<sup>2</sup> (1), g.  $^{9}/_4$  97 Gerda Liljefalk, f.  $^{6}/_3$  78 (Oberst, Kbh.). — Insp. Borgerdydssk., Helgolandsg. 95, Rektor Efterslægtsselsk. Gymn. 08, R. af Dbg., Dbm. Fmd. „To Løver“ 15—26; Næstfmd. Sønderj. Fond; Fmd. Grænsforeningen 26.
- Hansen, Hans Peter**, f.  $^{23}/_4$  71 S. Vilstrup, F. Møllebygger (Kold. 93), Accessit 93, c. 98<sup>2</sup> (h<sub>1</sub>), g.  $^{2}/_6$  99 Karen Sørensen, f.  $^{12}/_{12}$  68 (Gmd., Tem.). — Lærer Kbh., ord. Medhj. Præstø-S. 04, Sp. Sorterup-O. 13, Sp. Taagerup-T. 25. Udg. 04: Grundtvigianismen og dens Forh. t. d. luth. Skriftprincip, 312 S.
- Hansen, Hans Peter Alfred**, f.  $^{27}/_8$  93 Kolstrup, F. Tømrer (Rønde 19), c. 23<sup>2</sup> (h<sub>1</sub>), g.  $^{14}/_8$  23 Karen Math. Knudsen, f.  $^{4}/_8$  95 Fraugede (Gmd.). — Ord. Medhj. Torsager-B. 23, Kkp. Nazaret K., Kbh. 24, Missionær, D. M. S. Kina 25 (Changchun 26, Fengwangcheng 27).
- Hansen, Hans Rasmus**, f.  $^{17}/_8$  73, F. Sp. Ø. Nykirke, d. (Vejle 93) c. 99<sup>2</sup> (h<sub>2</sub>), g.  $^{22}/_4$  02 Margr. Krag, f.  $^{25}/_{10}$  76 (Distr.læge, Assens). — Højsklærer Børkop, Sekr. KFUM og dsk. Pr. Berlin 01, ord. Medhj. Sct. Hans K., Odense 02, Rkp. smst. 04, Sp. Smidstrup 16, Sp. Taulov 21, Sp. Sct. Hans K., Odense 27. B. M. „Ungdommens Vel“, „Derude“, KFUM og K's Kolding-Kreds, DMS Kredsfbd., D. K. U., Fmd. Odense Sømandshj.
- Hansen, Hans Simon**, f.  $^{21}/_{12}$  63 L. Bøgehjerg, Viby, Fyen, F. Gaardfæster (Od. 84), c. 91<sup>2</sup> (h<sub>1</sub>), g.  $^{22}/_7$  92 Anna Fasting, f.  $^{5}/_{12}$  66 (Forp., St. Bøgehjerg). — Lærer Kbh. 85, ord. Kat. Ribe Dk., Førstelærer 91, Stiftsbibliotekar 93, Sp. Sct. Catharinæ K., Ribe 95, Sp. Sct. Mariæ K., Helsingør 15, Provst Lyng-Kronborg Herr. 23, R. af Dbg. 23, Dbm. 30. Stifter og Forst. Ribe Seminarium 99; Fmd. Sønderj. Foren., Helsingør; Fmd. Nordborg Slots Efterskole 21; B. M. De samv. sønderj. Grænsforen. 99; Fmd. Forretningsudv.



- K. F. B. K. 17; Fmd. Foren. f. Kirkegaardskultur 26—30; Red. Nordslesv. Søndagsbl. 10—15; B. M. Det udvid. kbh. Præstekonv. 23.
- Hansen, Hans Vilhelm**, f.  $\frac{4}{10}$  47 Aasum, F. Hmd., Murer (Od. 66), c. 72<sup>1</sup> (egr.), g.  $\frac{9}{10}$  79 Gyda Refslund, f.  $\frac{5}{10}$  55 Tønder (Tingskriver). — Huslærer, Rkp. Nykøbing-L.-E. 79, Sp. smst. 97, R. af Dbg. 03, Provst Mors 08, Dbm. 22, afsk. 25.
- Hansen, Harald Alfred**, f.  $\frac{24}{5}$  98 Aalebæk, Borre, F. Gmd. (Døcker 18), c. 24<sup>2</sup> (h<sub>2</sub>), g.  $\frac{16}{12}$  24 Amalie Elisab. Povlsen, f.  $\frac{25}{4}$  99 Nørup (Gmd.). — Sp. Naurup-V. 24.
- Hansen, Holger Bernt**, f.  $\frac{28}{9}$  74 Esrom, F. Gmd. (Fr.borg 92), c. 98<sup>1</sup> (h<sub>1</sub>), g.  $\frac{6}{7}$  04 Johanne Frederikke Paulsen, f.  $\frac{24}{3}$  79 Aarhus. — Lærer Bøgilgaard 98, Husl. Aale Pgd. 04, Forst. Gelsted Skolehjem 04.
- Hansen, Jens Andreas**, f.  $\frac{9}{7}$  69 Onsbjerg, F. Kbmd. (Had. L. 88), c. 94<sup>2</sup> (1), g.  $\frac{2}{5}$  97 Signe Lemcke, f.  $\frac{7}{4}$  77 Hellerup (Gmd.). — Lærer Kbh., Sp. Vinding-Br.-Vr. 96, Sp. Bredstrup 04, Rkp. Sct. Hans K., Odense 16, Sp. Sct. Hans Landsogn, Odense 20, F. M.<sup>2</sup> 31.  
B. M. Blaa Kors' Hovedbest. 04; Fmd. Redningshj. Kjærshovedgaard; Folketingsmd. (Soc. dem., Middelfart) 24—25.
- Hansen, Jens Chr. Carl**, f.  $\frac{22}{3}$  74 S. Kongerslev, F. Gmd. (Od. 99), c. 05<sup>1</sup> (h<sub>1</sub>), g. Clara Nielsen, f.  $\frac{9}{1}$  82 Kællingbjerggd. (Prop., Kongerslev). — Huslærer, dsk. Pr. Minnesota 07, Iowa 09, Sp. Frøslev-M. 12, Sp. Gerrild-H. 22.
- Hansen, Jens Martin**, f.  $\frac{15}{9}$  88 Tune, F. Gmd. (Brgd. V. 08), c. 14<sup>2</sup> (1), g.  $\frac{18}{8}$  22 Toni Tonnesen, f.  $\frac{17}{7}$  90 (Sp., Hoptrup). — Sekr. KFUM, Vesterbro, Kbh. 15, do. Haderslev 20, Sp. Visby 22.
- Hansen, Johan Frederik Garnæs**, f.  $\frac{9}{4}$  84, F. Sp. Thisted-T., d. 24 (Vib. 07), c. 14<sup>1</sup> (h<sub>2</sub>), g.  $\frac{21}{10}$  15 Henny Bredsdorff, f.  $\frac{11}{5}$  90 (Skolebest., c. th., Kbh.). — Lærer Vanførehjemmet, Kbh. 14, Sp. Tæbring-O. 15, Sp. Tødsø-E. 22, Provst Mors 26.  
B. M. Plejehjemf. Thisted A.
- Hansen, Johannes Ingvard**, f.  $\frac{15}{7}$  00 Odense, F. Murerm., Hammel (Sorø 19), c. 25<sup>2</sup> (1), g.  $\frac{27}{3}$  28 Edith Nielsen, f.  $\frac{10}{9}$  02 (Snedkermester, Aarhus). — Sekr. KFUM, Svendborg 25, Sp. Gislum-V. 28.
- Hansen, Knud Theodor**, f.  $\frac{9}{5}$  98 Etterup, Rørup, F. Gmd. (Od. 18), c. 24<sup>2</sup> (1), g. Sofie Nielsen. — Sp. Durup-T. 25.
- Hansen, Knud Viggo**, f.  $\frac{19}{2}$  02 Ø. Vedsted, F. Gmd. (Ribe 22), c. 28<sup>2</sup> (h<sub>1</sub>), g.  $\frac{14}{10}$  28 Valborg Johannesen, f.  $\frac{4}{1}$  97. — Højsk.lærer Ask 28, Sp. Lindknud 29.
- Hansen, Konrad Vilhelm**, f.  $\frac{9}{2}$  71 Smidie, Bælum, F. Lærer (priv. 89), c. 95<sup>2</sup> (1), g.  $\frac{9}{5}$  01 Anna Buus, f.  $\frac{1}{5}$  71 (Gmd., Als). — Højsk.lærer Bælum 96, Sp. Vedersø 00, Sp. Ellidshøj-S. 06, Provst Fleskum-Hornum Herr. 21.  
B. M. Plejehjemforen. Vib. Aalb. A.; Amtsradsmedl. 10; fg. Kredsfmd. i Præsteforeningen.
- Hansen, Lars Peter**, f.  $\frac{12}{8}$  70 Stenstrup v. Præstø, F. Gmd. (priv. 90), Seminarist 88, c. 97<sup>2</sup> (h<sub>1</sub>), g.  $\frac{25}{10}$  09 Meta Rasmussen, f.  $\frac{21}{8}$  76 Darup (Skibsfører). — Ord. Medhj. Eltang-Sdr.-V. 98, Sp. Agedrup 07.
- Hansen, Mathias**, f.  $\frac{9}{5}$  67 Maribo, F. Forligsmægler (Nyk. 85), c. 92<sup>1</sup> (h<sub>1</sub>), g.  $\frac{12}{11}$  95 Helga Hvidberg, f.  $\frac{7}{1}$  67 (Lærer, Viby, Syv). — Seminarlærer Nr. Nissum, Sp. Klovborg-T. 95, Sp. Sejerslev 04, Sp. Lyngaa-S. 12, Sp. Vejlbj., Fyen 21.  
Kredsfmd. DMS 29, I. M. Børnegudsti. 22.
- Hansen, Niels**, f.  $\frac{15}{8}$  93 Raunso, V. Nykirke, F. Gmd. (Ribe 14), c. 20<sup>2</sup> (1), g.  $\frac{11}{5}$  21 Maja Iversen, f.  $\frac{24}{12}$  97 (Sp. Aarestrup-H.). — Sp. Staby 21.
- Hansen, Niels Andersen**, f.  $\frac{2}{5}$  81 Troldal, Haderslev, F. Gmd. (Frberg 01), c. 08<sup>2</sup> (h<sub>1</sub>), g.  $\frac{3}{8}$  09 Valborg Erhardi, f.  $\frac{9}{8}$  83 Kbh. (Prop.). — Red. Aabenraa (Hejmdal) 19 (Medarb. 09). Red. Sprogforen. Almanak 20; skr. Afh. i Sønderj. Aarbøger; indkaldt under Krigen 15—16.
- Hansen, Niels Chr.**, f.  $\frac{15}{9}$  66 Aalborg, F. Overdyrlæge (Aalb. 84), c. 89<sup>2</sup> (1), g.  $\frac{28}{8}$  91 Agnes Eriksen, f.  $\frac{18}{3}$  70 (Jstr., Sekr., Kbh.). — Sp. Naur-S. 91—97, Lærer katolske Skoler, Kbh., Komm.lærer Thisted 20.  
Red. Nord. Ugebl. f. katolske Kristne 10—20.
- Hansen, Niels Chr.**, f.  $\frac{7}{6}$  62 Brylle, F. Gmd. (Od. 81), c. 88<sup>1</sup> (1), g.  $\frac{12}{5}$  91 Mathilde Josepha Krarup, f.  $\frac{9}{11}$  67 (Sp. Aastrup). — Sp. Horne-A. 88, Rkp. Rønne-Kn. 93, Sp. Apostel K., Kbh. 01, Sp. Brænderup 09, Sp. Bodilsker (-Nexø t. 21) 15.  
Fmd. for „Kirk. Foren. for I. M. paa Bornholm“ siden 176. Udg.: Optegnelser til Konfirmationsundervisningen, trykt som Manuskript (1895, 1903, 1912, 1920); Herren er min Tilflugt, Bibellæsninger over nogle af Davids Salmer (1898); Daaben og Barnedaaben (1895, 1920); Bibelforklaring til Profeten Esajas Kap. 1—12 (1923); Bibelforklaring til Johannes' Aabenbaring (1924); skr. Afh.: Tongoa (i Dansk Missionsblad 1899); Hvorledes ser det ud blandt Armenierne (i Nord. Missionstidsskr. 1900); Hedningemissionens Betydning for Præstegeneringen (1911); Pinse paa Mentaweiøerne (do. 1918); Fra de tyske Missioner paa Ny Guinea (do. 1926). Red.: Et Ord med paa Vejen 00.
- Hansen, Niels Peter**, f.  $\frac{17}{2}$  97 Frøbjerg, Orte, F. Forretningsbest. (Døcker 19), c. 27<sup>1</sup> (1). — Sp. Langaa-Ø. 27.
- Hansen, Peder**, f.  $\frac{8}{2}$  79 Egvad (Ribe 98), c. 04<sup>2</sup> (h<sub>2</sub>). — Lærer, ord. Medhj. Lemvig-N. 12, Sp. Øsløs-V.-A. 17.
- Hansen, Peder Marinus**, f.  $\frac{11}{5}$  98 Randbøl, F. Smed (Esbj. 16), c. 23<sup>1</sup> (h<sub>1</sub>), g.  $\frac{14}{7}$  24 Mathilde Jensen, f.  $\frac{19}{5}$  97 (Mejeribest., Stauning). — Højsk.lærer Ryslinge, Sp. Stauning 24.
- Hansen, Poul Strange**, f.  $\frac{30}{8}$  98 Kbh., F. Etrd., Fabrikejer (Schneekl. 16), c. 22<sup>2</sup> (h<sub>1</sub>), g.  $\frac{10}{5}$  23 Inge Rübner-Petersen, f.  $\frac{20}{8}$  99 Kbh. (Apoteker). — Kkp. Kingos K., Kbh. 22, Sp. Hagedst-G. 28.
- Hansen, Robert Palle Steenstrup**, f.  $\frac{9}{11}$  93 Maribo, F. Tømrerm. (Nyk. 12), c. 19<sup>1</sup> (h<sub>1</sub>). — Ord. Medhj. Præstø-S. 20, Sp. Landet-R. 21, Sp. Nørbæk-S.-L. 22, Kkp. Køge-Ø. s. A., Sp. Alsted-F. 25, afsk. 27.
- Hansen, Svend Austin**, f.  $\frac{21}{12}$  98 Vedbæk, F. Stationsforst. (Østersø. 17), c. 23<sup>2</sup> (1), g.  $\frac{29}{7}$  30 Elisabeth Mønsen, f.  $\frac{7}{1}$  02 Kbh. (Manufakturhdr.). — Ord. Medhj. Hans Egedes K., Kbh. 23, Kkp. Kingos K., Kbh. 28, Sp. Skamstrup-F. 31.
- Hansen, Svend Bøegh Hultin**, f.  $\frac{7}{8}$  90 Kbh., F. Eksped.sekr. i Skattedir. (Østersø. 08), c. 24<sup>2</sup> (h<sub>2</sub>), ugift. — Sp. Ulso-Ø. E. 26.
- Hansen, Søren Theodor**, f.  $\frac{17}{6}$  94 Vejle, F. Smedem. (Vejle 10), c. 22<sup>1</sup> (1). — Lærer Andreas Skolen, Ordrup.
- Hansen, Theodor**, f.  $\frac{28}{7}$  58 Jexen, Adslev, F. Lærer (Aarh. 78), c. 84<sup>2</sup> (h<sub>1</sub>), g.  $\frac{18}{8}$  85 Meta Fischer, f.  $\frac{14}{1}$  58, d.  $\frac{30}{3}$  98 (isl. Kbmd., Kbh.). — Pkp. Dannemarre-T. 84, Kkp. Ringsted-B. 85, Sp. Præstø-S. 97, afsk. 27, R. 28.  
Eier af et Privat-observatorium; Medl. af Direktionen

- (nu Tilsynsraad) for Sparekassen for Præstø og Omegn fra 97; Høires Kand. ved Folketingsvalget i Præstøekredsen 06; Medl. af la société astronomique de France.
- Har skrevet talrige kirkelige, historiske, astronomiske (særlig vedr. Solobservationer) o. a. Afh. samt taget Fotografier af Kometer.
- Hansen, Uffe**, f. 14/12 94 Skærum, F. Gmd. (Døcker 15), c. 21<sup>1</sup> (h<sub>2</sub>), g. 30/8 21 Marie Kirkegaard, f. 19/12 96 (Vognmd., Mellerup). — Sp. Aggersborg-B. 21, Valgmenighedspr. Ubberup-Gørlev 25.
- B. M. Kbh.s Højskolef. 15—18, Sekretær 16—17.
- Hansen, Valdemar Deisner**, f. 29/8 72 Kbh., F. Kass. i Bikuben (Mtrp. 91), c. 97<sup>2</sup> (h<sub>1</sub>), g. 5/8 04 Laura Haugsted, f. Lauridsen, f. 15/8 82 (Skoleinsp., Dr. phil., Kbh.). — Pkp. Boddum-Y. 98, Kkp. Ringsted-B. 04, Sp. Vor Frue K., Roskilde-Sct. J. 10.
- Hansen, Viggø**, f. 18/8 67 Kbh., F. Kpt. i Fodf., Distr.forst. (Schneekl. 85), c. 92<sup>2</sup> (h<sub>1</sub>), g. 1 27/10 99 Louise Ingerslev, f. 2/1 71, d. 13/4 03 (Distr.læge, Ringsted), g. 2 20/10 08 Olga Eriksen, f. 21/2 76 (Snedkerm., Randers). — Lærer, uord. Medhj. Kbh.s Valgmgh., Kkp. Ringsted-B. 97, Sp. Testrup 04, Sp. Jerne-Sk. 17.
- Fmd. K. S. 98 Esbjerg og Omegn og Fmd. Ribe Amts Mghaadsforen. 27—31; Kasserer; Kredsfmd. Præsteforen. (Ribe A.) 27.
- Udg. 15: Til mit Folk under Verdenskrigen; 16: Korsets Vej, 140 S.; Medarb. Kirketidende t. 19.
- Hansen, Vilhelm Gorm**, f. 18/2 72 Ryslinge, F. Karetmager (Od. 92), c. 98<sup>2</sup> (1), g. 18/7 07 Anna Margr. Kjeldsen, f. 3/8 80 Ørndrup, V. Hornum (Prop.). — Lærer Birkerød, Adjunkt Sorø 02, Lektor smst. 19.
- Hansen, Viktor Johannes**, f. 16/8 06 Tirsted, F. Bagerm. (Nykøb. 25), c. 31<sup>2</sup> (1).
- Hansen-Lavind, Hans Peter**, f. 23/8 85 Bøstrup, F. Gmd. (Lang og Hj. 07), c. 13<sup>1</sup> (h<sub>1</sub>), g. 5/8 13 Andrea Thomsen, f. 18/8 87 Snøde (Gmd.). — Højskolel. Antvorskov 13, Sp. Aagerup-K. 14, Sp. Enderslev-V. 30.
- B. M. D. d. U.s. Overbest. 19—24; Fmd. Roskilde Kredsen samv. Ungdomsforen. 18—30.
- Udg. 22: De gamles Ønsker og de unges Maal, 139 S.; 24: Riget, Magten og Æren, 311 S.
- Hanson, Carl Chr. Johs.**, f. 27/11 95 Kbh., F. Postmester (Mtrp. 14), c. 22<sup>1</sup> (1), g. 7/7 27 Gerda Winther, f. 9/10 99 (Provst, Frederiks K., Kbh.). — Ord. Medhj. Kapernaums K., Kbh. 23, Sp. Majbølle 25.
- Harbo, Mikael Kristensen**, f. 29/4 74 Faarup, F. Gmd. (priv. 93), c. 00<sup>1</sup> (h<sub>1</sub>), g. 14/6 06 Olga Solem, f. 8/2 77 Kbh. (Litograf). — Husl., Pkp. Sørbymagle-K. 02, Sp. Engesvang 06, ord. Medhj. Silkeborg 11, Sp. Haderup 14, Sp. Skelund-V. 20.
- Harboe, Jørgen Gottfried Thuerecht Gunnerson**, f. 1/8 78, c. 07<sup>1</sup> (h<sub>1</sub>). — Ord. Medhj. Søllerød 08, Sp. Tørring-H. 13, Sp. Haarby 18, Sp. Emmerlev-Hj. 21, Sp. Munkerbjergby-B. 27.
- Fmd. Kr. Foren. i Børns Redn., Tønder Amt; B. M. Kr. Foren. i Børns Redn.
- Harder, Knud**, f. 31/3 85 Kbh., F. Skibsfører (Gl.holm 02), Musiker, c. 20<sup>1</sup> (h<sub>1</sub>). — Sp. Ho-O. 20, Sp. Fejø 22, afsk. s. A.
- Harder, Victor Robert**, f. 18/8 73 Frederica, F. Murerm. (Fred. 91), c. 00<sup>2</sup> (h<sub>2</sub>), g. 1 22/8 04 Minna Hansen, f. 3/7 81, d. 29/1 09 (Kass., Bikuben, Kbh.), g. 2 11/4 12 Ellen Prior, f. 28/1 70 (Hofboghdl., Kbh.). — Lærer Kbh., Pkp. Horne 03, kst. Kkp. smst. 07, Sp. Tæbring-O. 09, Sp. Nr. Søby-H. 15.
- Hareskov, Ankjær**, f. 12/8 03 Assing, F. Gmd. (Vib. 23), c. 29<sup>1</sup> (1). — Kkp. Gladsaxe 29.
- Harsløf, Vald. Johs. Hansen**, f. 5/10 67 Ødegaard v. Sakskeb., F. Forp. (Nyk. 86), c. 92<sup>2</sup> (h<sub>1</sub>), g. 11/8 00 Dagmar Vett, f. 29/8 72 (Kbmd., Guldborg). — Cand. med. og chir. 98, Dr. med. 07, Læge Brønshøj.
- Medl. Udv. f. L. P. Larsens Miss. og Østerlandsmiss., Næstfmd. i sidstn. 28. Medred. Dansk Folkestyre 09—12, Fmd. Sønderj. Foren. i Kbh. 19, Fmd. Den liberale Venstreforen. Kbh. 30.
- Hartvig-Møller, Hans**, f. 9/2 73 Nordborg, F. Apoteker (Aalb. 90), c. 96<sup>1</sup> (h<sub>1</sub>), g. 14/7 98 Karen Steenstrup, f. 12/2 72 Aarhus (Arkitekt). — Cand. mag. 04, Lærer Schneekl. Sk. Kbh. 96, Skolebest. Hellerup 09, Rektor Gl. Hellerup Gymnasium, R. af Dbg.
- B. M. Spejderkorps 10—17, Æresmedlem 23, Fmd. Rejseforen. f. Danmarks Lærerstand 09—26.
- Udg. Lommebog for Skoleelever 07—20, Lærebog i Historie for Mlsk., Dansk Ungdoms Sangbog, Red. „Spejderren“.
- Hartvigsen, Ove Hartvig**, f. 5/8 86 Kbh., F. Prokurist (Brgd. V. 04), c. 11<sup>1</sup> (h<sub>1</sub>), g. 2/8 13 Anna Hansen, f. 5/4 86 Kbh. (Detailhdl.). — Sekr. KFUM, Godthaabs Sogn 11, ord. Medhj. Filips K., Kbh. 13, Sp. Poulsker 16.
- Hassager, Chr. Fred.**, f. 9/8 68, c. 94<sup>2</sup> (h<sub>2</sub>). — Kommunelærer Kbh.
- Hasselbalch, Chr. Peter Lindhansen**, f. 12/3 73 Frederikshvile, Dronningl., F. Propr. (Mtrp. 90), c. 96<sup>2</sup> (1), g. 1 5/8 98 Marie Blichfeld, f. 29/8 71, d. 24/10 05 (Provst, Skibby), g. 2 27/7 08 Vera Møller, f. 7/7 82 (Gmd., Sandby, Loll.). — Højskolel. Testrup 96, Lærer Th. Langs Sem. og Forst. Øvelsessk. Silkeborg 00, Sp. Rødding-L-P. 05, Sp. Brøndum-H. 10, Sp. Hammel-V.-S. 15, Forstander Jelling Statuseminarium 20.
- Hasselbalch-Larsen, Kjeld**, f. 3/10 94 Præstø, F. Kbmd. (Hrlf. 12), c. 18<sup>2</sup> (h<sub>1</sub>), ugift. — Underbibliotekar, Kbh. Kommunebibl.
- Hassing, Carl Emilius**, f. 23/12 60 Fredericia, F. Bagerm. (Fred. 78), c. 87<sup>1</sup> (1), g. 23/4 88 Gertrud Jacobsen, f. 28/1 65 (Gmd., Barløse). — Pkp. Hvedstrup-F. 87, Sp. Vilsted-V. 88, Sp. Buderup-G. 93, Sp. Kollerup-V. 03, afsk. 30.
- Hatting, Jens Marius Immanuel**, f. 5/3 66 Kbh., F. Gartner (Had. L. 86), c. 92<sup>2</sup> (1), g. 1 1/8 93 Jacobine Lützen, f. 1/12 63, d. 4/8 97 (Ritm., Aarhus), g. 2 17/10 98 Eline Hauch, f. 29/8 76 (Rektor, Roskilde). — Pr. Sct. Hans Hosp. 92, ord. Kat. Roskilde Dk. 96, Rkp. Asminderød-G. 02, Sp. Gladsaxe (-t. 21 till. H.) 07, afsk. 22.
- Hauch, Henrik Andreas Rosenover**, f. 5/1 77, F. Sp. Knebel-R., d. 00 (Aarh. 96), c. 03<sup>1</sup> (h<sub>1</sub>), g. 7/3 23 Olga Valborg Nielsen, f. 1/11 78 Kbh. (Jstrd., Kontorchef). — Lærer Kbh., ord. Kat. Holmens K., Kbh. 11, Sp. Støvring-M. 18, Lærer Kjær og Lyngbyes Realsk. og Sundby k. Almensk. 12—18; Leder Studenternes Vinterstuer for Gamle 11—18.
- Haugaard, Chr. Anton Larsen**, f. 27/1 78 Taarup, Lumby, F. Gmd. (Od. 95), c. 03<sup>2</sup> (h<sub>1</sub>), g. 18/8 19 Frederikke Otzen, f. 13/8 92 (Sp. Keldby). — Lærer, ord. Medhj. Odder 07—09, do. flere St., Sp. Kerte 13.
- Haugaard, Hans Christian**, f. 18/7 00 Sorø, F. Kbmd. (Sorø 18), c. 25<sup>1</sup> (h<sub>2</sub>), g. 5/10 27 Edith Gerda Jensen, f. 4/8 04 Kbh. (Assistent). — Sp. Allerup-D. 27.
- Haugaard, Rasmus Peter Jensen**, f. 2/4 55 Koldt, F. Gmd. (priv. 86), c. 91<sup>1</sup> (h<sub>2</sub>), ugift. — Pkp. Romdrup-K. 91, Sp. Vinding-B.-V. 92, Sp. Taars 96, Kkp. Lading-F.-S. 01, Sp. Faarup-S.

- 06, Sp. Tise 12, afsk. s. A., Kkp. Raarup 14, afsk. 25.
- Hauge, S v e n d M a d s e n**, f.  $2/11$  90 Barløse, F. Lærer (Od. 09), c. 15<sup>1</sup> (1), g. Marie Mortensen, f.  $8/2$  88 Kbh. (Kaptajn). — Sekr. Kristeligt Studenterforb. 16, Rkp. Tikøb 18, Rkp. Sct. Lukas K., Aarhus 23, Sekr. I. M., Kbh. 26, Rkp. Godthaabs K., Frberg 29, Andenpr. Diakonissest. 30, kst. Lærer Homiletik og Pastoralteologi ved Pastoralest. 30.  
Red. Liv og Lys og Nye Tider t. 29; Sekr. Vidensk. Præstekonvent; Medl. Forretningsudv. af d. dsk. Komité f. luth. Verdenskonvent i Kbh. 1929. B. M. Diakonissest. 27.
- Hauvinkel, C h r i s t i a n E l i t h P e d e r s e n**, f.  $3/0$  70 Holstebro, F. Snedkerm. (Vib. 89), c. 95<sup>2</sup> (h<sub>1</sub>), g.  $21/12$  97 Marie Magd. Ulrich, f.  $19/12$  71 (Sp. Hunstrup-Ø.). — Husl. Løjtegd., Pkp. Butterup-T. 96, Sp. Sdr.-Nr. Onsild 97, Sp. Faastrup-S. 12, afsk. 31.  
Udg. 04: Den nye Præstegaard; 06: Nye Viljer; 07: Højgaardfolk; 09: Hjerterne drives; 12: Clara Jæger; 14: En Proletar pige, flere Fortæll.; 23: Da Slægten sank.
- Hebel, E b e r h a r d H i l m a r T e r m a n n**, f.  $1/7$  93 Høng (Mtrp. 11), c. 18<sup>1</sup> (1). — Pkp. Stouby-H. 18, Sp. Aastrup, Haderslev Amt 25.
- Hedeager, A n d e r s M e i l v a n g**, f.  $21/0$  98 Øllogod, F. Ldmd. (St. Kurs. 22), c. 28<sup>2</sup> (h<sub>1</sub>). — Hjelpepr. Sandager-H. 28—30, Sp. Mejrup 31.
- Hedegaard, L a u r P e d e r A n d e r s e n**, f.  $8/10$  91 Ikast, F. Gmd. (Silkeb. 12), c. 19<sup>1</sup> (1), ugift. — Sp. Vesterbølle 19, Pr. f. d. dsk. Mgh. Berlin 22, Legationspr., R. 28, Sp. Spjellerup-S. 30.
- Hedegaard, O l g a M a r i e**, f.  $24/7$  99 Gøttrup, F. Indremiss. (Aalb. 20), c. 26<sup>2</sup> (h<sub>1</sub>).
- Hedemann, P a u l H a n s I m m.**, f.  $20/0$  70 Kbh., F. Generalløjtn. (Mtrp. 87), c. 94<sup>1</sup> (1), g.  $10/7$  00 Gerda Cec. Hansen, f.  $21/0$  78 Kbh. (Godsejer, Etrd., Mullerup). — Cand. mag. 00, Lærer, Rkp. Esbønderup-Nøddebo 03, Sp. Nøddebo 07—09, Højskolel. og Frimgh.pr. Frborg, Rkp. Kolding 14, afsk. 22.  
Udg. 01: Børnenes Salmebog og Digtsaml.: Høst (21), Vaar (23), Sommer (26), Capri (26), Ital. Anemoner (27), Paa romersk Klippegrund (30).
- Heering, C h r. M a g d a l u s J e s p e r s e n**, f.  $29/0$  81 Kbh., F. Kasserer (Mtrp. 98, c. 05<sup>1</sup> (1). — Adjunkt Marselisb. Skole, Aarhus 12, Lektor Aarhus 24.
- Heiberg, H a n s G e o r g**, f.  $9/0$  64, F. Andenpr. Rosk. Dk., d. 16 (Sorø 82), c. 88<sup>2</sup> (1), g.  $29/7$  95 Henriette Fris, f.  $2/11$  62 (Hofjægerm., Lyngballegaard). — Kst. Førstel. Ebeltoft 88, ord. Kat. Ebeltoft-D. 90, Kkp. Holbæk-M. 93, Sp. Havrebjerg-G. 00, afsk. 23.
- Heiberg, J o h a n A l f r e d**, f.  $2/7$  48, F. Prof., Sp. Keldby, d. 71 (Mtrp. 66), c. 72<sup>1</sup> (h<sub>1</sub>), g.  $12/0$  73 Julie Lorentzen, f.  $13/12$  47, d.  $17/0$  26 (Vekselm., Kbh.). — Dsk. Pr. Chicago 73, Sp. Aulum-H. 79, Provst Hammerum Herred 81, Sp. Vejlbj., Fyn 85, Sp. Vor Frue K., Odense 88, R. af Dhg. 98, Sp. Krist. K., Kbh. 00, Sp. Sct. Mariæ K., Helsingør 09, afsk. 15.  
B. M. Kr. Foren. f. Børns Redning.
- Heiberg, K n u d**, f.  $4/0$  73, F. Andenpr. Rosk. Dk., d. 16 (Rosk. 91), c. 97<sup>2</sup> (1), Accessit 97, g.  $10/12$  09 Johanne Lindeberg, f.  $20/11$  76 Kbh. (Assurandør). — Relig. Seminarier., Manud. Kbh., Miss. Madras, Indien 05.  
Overs. Kåhlers Paasketanker; udg. 13: Madras, 40 S.; flere Afh. i Nord. Miss. Tidsskr. (Om Sit. i Indien (13), Missionsproblemer (20), Indien (21)).  
Fmd. Studenterhjemmet 00—02. Sekr. Det kr. Studentermøde Sorø 03. Udg. Hist. Studier 97—05, Medarb. Kirkeleksikon. Fmd. Konferencen i Indien 21—22, Kasserer f. Kirkeraadet.
- Heilmann, L o r e n t z P e t e r**, f.  $23/12$  66, F. Sp. Aaby-B., d. 95 (Fred. 85), c. 93<sup>2</sup> (h<sub>2</sub>), g.  $27/2$  96 Flora Hermansen, f.  $22/0$  72 Kbh. (Maler). — Sp. Norderøerne 96, Sp. Helgenæs 05, afsk. 17. Fuldmægtig v. Gudenaacentralen fra 21, Bopæl: Aarhus.
- Hein, H a n s K a r l**, f.  $22/0$  95 Kbh., F. fh. Kbmd. (Henr. Madsen 12), c. 19<sup>2</sup> (1). — Ord. Medhj. Hans Tavsens K., Kbh. 20, Kkp. smst. 21, Rkp. Haslev-F. 24, Rkp. Grenaa-G. 30, Sp. smst. 30.
- Heje, J o h a n G o t f r e d**, f.  $14/12$  57 Skovbølle, Lgld., F. Gmd. (priv. 79), c. 87<sup>2</sup> (h<sub>1</sub>), g.  $15/0$  89 Marie Hansen, f.  $23/0$  69, d.  $4/0$  27 (Gaardfæster, Snøde). — Pkp. Snøde-S. 87, Sp. Frederikssted, Sct. Croix 89, Sp. Bjørnsholm-M. 97, Sp. Sengeløse 99, afsk. 28.
- Heje, N i e l s I v a r**, f.  $23/0$  91, F. Sp. Sengeløse (Rosk. 10), c. 18<sup>2</sup> (h<sub>1</sub>), g.  $18/0$  18 Kirsten Schøler Jensen, f.  $1/10$  95 (Gmd., Skorup). — Ord. Medhj. Vridsløselille Straffeanstalt 18, Fængselspr. smst. 22.  
Fmd. Danm. kr. Studenterforb. 29—30; Medudg. og Red. „Tidehverv“, Medudg. „Livet tro“ 30; Medl. Kom. f. Tidehvervs Sommerp. Hindsgavl.  
Udg. 28: Ungdomsløgn eller Kristentro.
- Hejlesen, J e n s C h r.**, f.  $1/1$  87 Rakkeby, F. Hmd. (Aalb. 06), c. 13<sup>1</sup> (h<sub>1</sub>), g.  $10/0$  15 Gertrud Fogh Andersen, f.  $11/0$  93 (Bankdir., Lærer, Birkerød). — Lærer Birkerød Kostsk. 08—13, Sp. Hvejsel 15, Sp. Haarlev-H. 21, Valgmgh.pr. Lemvig 25, Valgmhpr. København 31.
- Helgason, J o n**, f.  $21/0$  66 Gardar Pgd., F. Lektor Forst. Islands Præstesk. (Reykj. 86), c. 92<sup>2</sup> (1), g.  $17/7$  94 Martha Maria Licht, f.  $5/0$  66 (Sp. Horne). — Docent Isl. Præstesk. 94, Lektor og Forst. 08, Prof. theol. v. Isl. Univ. 11, Biskop Island 17, Dr. theol. h. c. 17, K.<sup>1</sup> af Dhg. 21, K.<sup>1</sup> af Islands Falk 26, K.<sup>1</sup> Norsk Sct. Olafs Orden 30.  
Udg. bl. a. 23: Islands Kirke fra Reformat. t. vore Dage; 25: Islands Kirke fra dens Grundlæggelse til Reformat.  
Udg. paa Islandsk: Nytestamentlig Isagogik (Rvik 1904), 389 Sider; Almindelig Kirkehistorie I—IV B., Rvik 1912, 14, 17, 30, 1495 Sider; Islands Kirkehistorie I—II B., Rvik 1925 og 27, 654 Sider; Grundvolden er Kristus, Nyteologiske Afhandlinger, Rvik 1915, 156 Sider; Hyrdebrev til Islands Geistlighed, Rvik 1917, 32 Sider; Da Reykjavik var 14 Aar, Topografisk Skildring, Rvik 1916, 138 Sider; Helgi Halfdanarson, 1826—1926; En Levnedsteign, Rvik 1926, 77 Sider. Paa Svensk: Islands Kyrka och dens Ställning i Kristenheten, Stockh. 1920, 82 Sider. Paa Dansk: Fra Islands Dæmringstid, Kbh. 1918 (Danskisl. Samfund), 117 Sider; Islands Kirke I—II, Kbh. 1922 (Gads Forlag), 298 + 251 Sider; Hvad Kbh.s Universitet har betydet for Island, Kbh. 1926 (D. I. S.), 64 Sider; Ivar Eriksson 1728—1928; En isl. Bondesøns Saga, Kbh. 1929 (D. I. S.), 33 Sider. Desuden en Mængde større og mindre Artikler i danske, norske, svenske og finske foruden i islandske Tidsskrifter, hovedsagelig af kirkehistorisk Indhold. Endvidere besøger i Trykkan af Faderens litt. Efterladenskaber: 1) Den kirkelige Ethik, Rvik 1895, 367 Sider. 2) Homiletik i Omrids, Rvik 1896, 84 Sider. 3) Prædikener (En Aargang), Rvik 1901, 495 Sider. Som Medlem af Bibelkommissionen oversat fra Grundsproget: Matth., Johannes Ev., Rom., I. og 2. Cor. og Efes. (i den isl. Bibel af 1912). Ogsaa Medlem af Alterbogskommissionen (Alterbogen fra 1910). Redaktør af Kristeligt Maanedsskrift „Verdilos“ 1895—1904; Medredaktør af Nytt Kirkjubilad 1906—1907; Medlem af Kommission til Overvejelse af Islands kirkelige Forhold af 1904 (Kommissionens Sekretær); Ulonnet Prædikant ved Domkirken i Rvik 1894—1908 (Ordineret 1895).
- Helms, G u s t a v**, f.  $7/7$  02, F. Sp. Gesten, d. 22 (Svendb. 19), c. 25<sup>2</sup> (1), g.  $9/0$  27 Gunhild Thorsen, f.  $13/2$  04 Vejen (Gmd.). — Leder Kirk. Ungdomsf., Kbh. 25, Rkp. Hvirring-H. 27, Sp. Vinding-S. 30.  
Fmd. Studenterkredsen 25—26.
- Helms, H a n s J a k o b**, f.  $9/0$  89, F. Provst, Borris-F., d. 24 (Ribe 08), c. 14<sup>2</sup> (1), g.  $12/0$  17 Kirsten Petersen, f.  $27/0$  90, d.  $17/0$  29 (Sp. Bred-



- strup). — Ord. Medhj. Sct. Nicolai K., Vejle 16, Rkp. smst. 20, Sp. Mjolden-R. 21.
- Helms, Harald Viggo**, f. <sup>13/10</sup> 01 Tjustrup, F. Sp. fh. Naustrup-V. (Vib. 22), c. 29<sup>2</sup> (h<sub>1</sub>). — Hjælpepr. Terslev-Ø. 29—31.
- Helms, Henrik Frederik**, f. <sup>31/8</sup> 57, F. Sp. Viskinde-A., d. 00 (Brgd. C. 75), c. 81<sup>1</sup> (I), g. <sup>12/10</sup> 83 Caroline Svendsen, f. <sup>21/8</sup> 59, d. <sup>2/8</sup> 25 (Sp. Fuglede). — Lærer, Manud., Kkp. Nyk.-S. 86; Rkp. smst. 90, Sp. Faaborg-D. 95, Sp. Vor Frue K., Svendborg 05, R. af Dgb. 11, afsk. 15.
- Helms, Otto Erhard**, f. <sup>7/2</sup> 01, F. Sp. Gesten, d. 22 (Svendb. 19), c. 25<sup>1</sup> (h<sub>1</sub>), g. <sup>27/2</sup> 26 Karen Nørrelund, f. <sup>23/12</sup> 05 Frberg (Snædkerm.). — Ord. Medhj. Egtved 25, dsk. Pr. Tandil, Argentina 26, kst. Frimgh.pr. Aagaard 30.
- Helms, Poul Frederik**, f. <sup>7/8</sup> 84, F. Sp. Vor Frue K., Svendb. (Hrlf. 02), c. 08<sup>1</sup> (I), ugift. — Lærer Bagsværd Kostsk., Or. phil. (Nyplatonismens Lærdomme om Sjælen) 15, Adjunkt Sorø Akademi 18, Lektor 28.  
Udg. bl. a. 27: Jesus og Nutiden; 26: Den græske Naturfilosofi; 29: Sofisterne og Sokrates. Medarb. Kirkeleksikon. Fmd. Ny teol. Foren. 08—09.
- Helms, Søren Bagge**, f. <sup>25/12</sup> 58, F. Sp. Visk.-A., d. 00 (Brgd. C. 77), c. 89<sup>2</sup> (h<sub>1</sub>), g. <sup>14/12</sup> 90 Henriette Voigt, f. <sup>21/7</sup> 62 (Sp. Rørby). — Sp. Snebjerg-T. 90, Sp. Tjustrup-H. 98, Sp. Naustrup- (Søby til 22) -Vile 17, afsk. 24.  
Udg. 31: Herrens Ben.
- Helt, Aage Axel**, f. <sup>26/8</sup> 99 Kbh., F. Stabssergent (Eftersl. 16), c. 23<sup>2</sup> (h<sub>2</sub>), g. <sup>16/8</sup> 24 Paula Riisgaard, f. <sup>3/2</sup> 00 Kbh. (Fabrikbest.). — Ord. Medhj. Maribo-H. 23, Sp. Vetterslev-H. 27.
- Helweg, Halvdan**, f. <sup>26/2</sup> 84, F. Sp. Idestrup, d. 17 (Brgd. V. 03), c. 09<sup>1</sup> (h<sub>2</sub>), g. <sup>23/8</sup> 10 Ellen Margr. Hagerup, f. <sup>4/8</sup> 87 Kbh. (Forlagsboghdl.). — Pr. West Denmark 10, Tyler 12 (Forst. Danebod Højsk.), U. S. A., Sp. Jernved 15, Sp. Ousted-A. 18, Valgmgh.pr. smst. 24—27. Ansat i Hagerups Forlag.  
B. M. Kr. soc. Forb., Hagerups Forlag 29.  
Udg. bl. a. 12: Den gamle Smed; 15: Verdens Herlighed; 23: Uhistorisk Kristendom; 25: Valgmenigheden historisk belyst; flere Oversætt. fra Engelsk.
- Helweg-Larsen, Povl**, f. <sup>2/7</sup> 77, F. Stiftsprovst, Viborg, d. 27 (Kold. 95), c. 02<sup>1</sup> (I), g. <sup>17/8</sup> 04 Astrid Heiberg, f. <sup>25/11</sup> 77 (Stiftsphysikus, Dr. med., Viborg). — Kredsekr. KFUM 03, Rejse-sekr. Den vestind. Kirkesag 06, ord. Medhj. Filips K., Kbh. 07, Sp. Christianssted (Sct. Croix) 10—17 (—19), Provst Dsk. Vestindien 16, Sp. Timotheus K., Kbh. 21—24, Sekr. for Kbh.s Kirkefondes Hjælpeindsamling 24, Sekr. Kbh.s Kirkefond 27.  
Udg. 16: Den vestindiske Krise og Mgh. i Danm., 43 S.; 16: Dansk vestindisk Samfund, Piece Nr. 5, 16 S.; 16: Short analysis of the N. T., 132 S.; 20: 22 engelske Salmer, 2 Opl., 24 S.; 23: Københavns Kirkesag, skal den gaa frem eller tilbage, 48 S.; 25: Kirkesagens Gennemførelse; 25: Kampen om Kirkesagen, 20 S.; 26: Ved Skillevejen, 134 S.; flere Piecer om Vestindien og Kirkesagen. Sekr. „Kirkesagens Venner“ 30; Medl. Udv. for den islandske Kirkesag 20.
- Hemmingsen, Niels Robert Ferdinand Grather**, f. <sup>13/8</sup> 95 Kbh., F. Litograf (Frberg 15), c. 22<sup>2</sup> (I). — Lærer De foren. Kirkeskoler, Kbh. 24.
- Hender, Knud Valdemar**, f. <sup>16/7</sup> 94 Østerlars, F. Avlsbruger (Rønne 13), c. 21<sup>1</sup> (h<sub>2</sub>). — Lærer Karise Realsk. 21—23, cand. mag. 28 (Fransk).
- Henriksen, Chr. Henrik Marius**, f. <sup>21/2</sup> 72 Diernisse, F. Lærer (Od. 89), c. 96<sup>2</sup> (I), g. <sup>24/8</sup> 04 Elisabeth Rørvig, f. <sup>14/8</sup> 78 Kbh. (c. pharm.). — Husl. Hinge Pgd. 96, Husl. v. Hoffet 98—04, Rkp. Nakskov-B. 04, 2. Rkp. Vor Frue K., Kbh. 09, 1. Rkp. smst. 25.  
B. M. Vigilia; Dir. for d. søsterlige Velgørenhedsselsk.; Kredsmd. DMS, Kbh., den indre By 25; Kbh.s Værgeraad 14.
- Henriksen, Frans Mathæus**, f. <sup>30/7</sup> 78, c. 04<sup>1</sup> (I), Kommunal. Kbh.
- Henriksen, Svend Harald**, f. <sup>13/8</sup> 95 Od., F. Fuldm. (Od. 13), c. 19<sup>1</sup> (h<sub>1</sub>), g. <sup>1/8</sup> 22 Marie Bennetzen, f. <sup>17/1</sup> 01 Nustrup (Ldmd.). — Andenl. Nustrup 20, Enel. Hyrup, Bevtoft Sogn, Sønderj. 23.  
Udg. Prædiken paa Afstemningsdagen <sup>10/2</sup> 20 „Modersmaalet“; Afh. i Grænsevagten, Kirke og Folk, Folkeskolen.
- Herding, Julius Edv. Hansen**, f. <sup>20/7</sup> 74, c. 99<sup>2</sup> (h<sub>1</sub>). — Distriktsforst. Brønshøj, Kredsinsp. v. Kbh.s Forsorgelsesvæsen 17.
- Hermann, Poul Axel Viggo**, f. <sup>14/8</sup> 88 Kbh., F. Gymnastikinsp. (Kbh. 06), c. 12<sup>1</sup> (h<sub>1</sub>), g. <sup>3/8</sup> 15 Esther Larsen, f. <sup>21/12</sup> 92 Kbh. (Kontorchef). — Ord. Medhj. Valby-H. 12, Kkp. smst. 12, Sp. Strib-R. 18.
- Hermansen, Carl Martin**, f. <sup>5/2</sup> 97 Silkeborg, F. Mælkehldr. (Silkeb. 15), c. 21<sup>1</sup> (h<sub>1</sub>), g. <sup>12/12</sup> 22 Elsebeth Susanne Næss, f. <sup>14/8</sup> 99 Vaag (Førstelærer). — Kkp. Sydstrøm 21, Sp. Værum-Ø. 24. Red. Færøsk Kirketid. 22—24; Kredsmd. Præsteforen. 29; Red. „Vejen frem“, ny dansk Kirketidende 31.  
Udg. 29: Fremtid og Enighed, 16 S.
- Herskind, Erik Lorentz Peter**, f. <sup>17/8</sup> 89 Kbh., F. fh. Overbetj. (Kbh. 07), c. 14<sup>1</sup> (h<sub>2</sub>), g. <sup>14/8</sup> 15 Emilie Paabye, f. <sup>30/1</sup> 91 (Murerm., Kbh.). — Ord. Kat. Frederiks K., Kbh. 14, Sp. Refsnæs 16, Sp. Turø 28.
- Herskind, Isidor Henius**, f. <sup>4/2</sup> 72 Nibe, F. Grosserer, Kbh. (Brgd. Ø. 90), c. 97<sup>1</sup> (h<sub>1</sub>), g. <sup>23/8</sup> 04 Anna Hansen, f. <sup>27/8</sup> 79, d. <sup>26/1</sup> 31 (Prop., Carlsberg v. Rand.). — Husl. Rudbjerggaard 97, Lærer Det kgl. Opfostringshus 97, Kkp. Højby 03, Sp. Baarse-B. 12.  
Fmd. Baarse Herreds Konvent.
- Herskind, Johannes**, f. <sup>12/4</sup> 67, F. Sp. Tranebjerg, d. 06, c. 93<sup>1</sup> (h<sub>1</sub>), g. <sup>1</sup> Eleonora Madsen, f. <sup>29/7</sup> 73, d. <sup>20/8</sup> 06 (Sp. Horne), g. <sup>2/8</sup> 08 Sigrid Bendix, f. <sup>24/1</sup> 80 Aarhus (Fotograf). — Lærer Horsens 95, do. Silkeborg 97, Adjunkt Vejle 03, Lektor smst., Rkp. Varde 21, Sp. Klimt.-V. 22, Sp. Mariager 26, død <sup>8/8</sup> 31.
- Herslund, Martin**, f. <sup>13/2</sup> 82 Vrads, F. Gmd. (Hors. 05), c. 11<sup>2</sup> (h<sub>1</sub>), Kommunal. Kbh., Sekr. Kbh.s Søndagsskoleudv. 13—28.  
Red. 25 Søndagsskolearb. i Kbh. 1875—1925.
- Hertz, Gunnar**, f. <sup>30/12</sup> 96, F. Rektor, Sønderborg (Schneekl. 15), c. 23<sup>1</sup> (h<sub>1</sub>). — Lærer Hellestrup.
- Hertz, Hans Peter Karl**, f. <sup>26/10</sup> 74 Kappel, F. Gmd., Møller (dim. 94, c. 00<sup>1</sup> (I) g. Dagmar Warncke, f. <sup>13/1</sup> 84 Kbh. (Sporvognskond.). — Ord. Medhj. Nazaret K., Kbh. 02, Miss. Kina 05—21, Sp. Rold-V. 22, Sp. Uggerløse 27.  
Kredsmd. DMS 23—27.
- Hertz, Jens Michael**, f. <sup>8/11</sup> 63 Flensborg, F. Agent (Had. L. 80), c. 88<sup>2</sup> (I), g. <sup>8/8</sup> 91 Frederikke Steincke, f. <sup>19/2</sup> 67 (Kbmd., Akureyri). — Skolebest. Kbh., Rektor Sønderborg 20, R. af Dgb. 20, afsk. 30.  
Udg. en Række Bibelhistorier f. Skoler og Seminarier.
- Heskjær, Herman**, f. <sup>17/8</sup> 62 Thisted, F. Kbmd. (priv. 80), c. 86<sup>2</sup> (I), g. <sup>16/8</sup> 89 Caroline Helstrup, f. <sup>3/2</sup> 69 (Gartner, Thisted). — Ord. Kat. Sct. Pauls K., Kbh. 86, Kkp. Lyngby 90, Sp. Krummerup-F. 05, Sp. Vor Frelzers K., Horsens 14. Kredsmd. DMS.



- Hessel, Carl Peter**, f.  $7/8$  64, c. 91<sup>1</sup> (h<sub>1</sub>), g.  $21/7$  91 Karen Christiansen, f.  $17/8$  63 Gandløse, Ægtesk. opl. 16 (Parcelist). — Lærer Kbh.s Kommunesk. 91, Vicesk.insp. Kbh.
- Hessum, Jørgen Peter Andreas Alexander**, f.  $23/12$  75 Aarup, F. Malerm. (Od. 94), c. 04<sup>1</sup> (h<sub>1</sub>), g.  $27/11$  11 Dortha Madsen, f.  $9/8$  84 (Sp. Aaker). — Lærer, Kbh. 05, Pkp. Aaker 07, Sp. Dollerup-F.-R. 11, afsk. 28.
- Hilden-Petersen, Heinrich**, f.  $4/9$  62 Kbh., F. Snedkerm. (Mariboens S. 84), c. 90<sup>1</sup> (h<sub>1</sub>), g.  $1^{30/6}$  91 Adamine Jørgensen, f.  $28/7$  66, d.  $17/11$  96 (Sp. Bedsted-G.), g.  $2^{8/11}$  99 Margr. Pingel, f. Svane-kjær, f.  $3/6$  75, d.  $2/1$  01 (Toldforv., Marstal), g.  $3^{27/5}$  02 Andrea Carstensen, f.  $18/5$  75 (Vognmd., Thisted). — Sp. Helligsø-G. 90, Sp. Hillerslev-K. 99, Provst Hundborg-Hillerslev Herr. 12, R. af Dbg. 21.  
Fmd. Thylands kirk. Samf.; Medl. Santalm. Stiftskomite; B. M. Plejehjemsf. Thisted A.; Sønner. Foren.; Kredsfmd. Præstef. (Thisted A.); Fmd. Tiendeafløsn.komm. Aalb. St.
- Hillersborg, Søren Jensen**, f.  $1/8$  70 Gimsing, F. Gmd. (Vib. 92), c. 02<sup>1</sup> (h<sub>1</sub>), g.  $20/4$  09 Ella Andersen, f.  $18/11$  80 Lemvig, d.  $9/5$  10 (Konsul, Best. Jydsk Redn.væs.). — Sp. Tise 09—11, Kommunelærer Lemvig 13, Overlærer smst. 18—29.
- Hillgaard, Kristen Bøker Kristensen**, f.  $24/9$  93, F. Lærer, Handrup (Vib. 13), c. 20<sup>1</sup> (h<sub>2</sub>), g.  $14/4$  Agnes Marie Bjørn, f.  $11/12$  97 Ravnsby, Lolland (Gmd.). — Sp. Omø 20, Sp. Skivholme-S. 25, Provst Sabro-Framlev-V. Lisbjerg Herr. 31.  
B. M. K. S. 98 Aarh. Amt.
- Hindse-Nielsen, Erik**, f.  $17/5$  94 Ejby v. Od., F. Kantor V. Frue K., Od. (Od. 12), c. 18<sup>2</sup> (h<sub>2</sub>). — Husl., ord. Medhj. Torup 19, ord. Medhj. Nyborg Straffeanst. 21, ord. Medhj. Vridsløselille do. 23, Førstepr. Nyborg Strf.anst. 27.
- Hindsholm, Arne Madsen**, f.  $8/10$  95, F. Sp. Udby-Ø., d. 26 (Hjerr. 13), c. 22<sup>1</sup> (1), g.  $12/7$  22 Christa Nielsen, f.  $20/2$  97 Hørnsted (Prop.). — Sp. Albæk 22.  
Kredsfmd. I. M. 27; B. M. Kirkesagens Venner 30; Kredsfmd. DMS.
- Hjaltested, Bjarni Bjornsson**, f.  $19/6$  68 Reykjavik, F. Smedem. (Reykj. 88), c. 02<sup>2</sup> (h<sub>2</sub>), g.  $17/6$  04 Stephanie Anna Benzen, f.  $12/6$  76 Kbh. (Malerm.). — Pkp. Domk., Reykjavik 03, Lærer Reykjavik Kommuneskole 09.
- Hjerl-Hansen, Børge**, f.  $13/4$  00 Kbh., F. Direktør (Schneekl. 18), c. 26<sup>2</sup> (1). — Sekr. KFUM, Kbh. 28.
- Hjermind, Niels Peter**, f.  $7/4$  95, F. Stationsforst. (Vib. 12), c. 18<sup>1</sup> (h<sub>1</sub>). — Manuduktør, Sekr. Kr. Studentersentiment, Kbh.
- Hjerrild, Rasmus Nielsen**, f.  $4/6$  76, F. Gmd. (Hors. 97), c. 09<sup>1</sup> (h<sub>1</sub>). — Kommunelærer Kbh.
- Hjort, Hjalmar**, f.  $9/1$  89, c. 13<sup>2</sup> (1). — Lærer kgl. Blindeinstitut, Kbh.
- Hjort, Niels**, f.  $13/6$  57, F. Provst Elmelunde, d. 99 (Rosk. 75), c. 80<sup>2</sup> (1), g.  $21/7$  85 Alvilda Hansen, f.  $29/7$  62 Kbh. (Bryggeriarb.). — Lærer, Manuduktør, Sp. Rødding-L.-P. 84, Sp. Urlev-S. 92, afsk. 25.
- Hjort, Oscar Rasmus Thomsen**, f.  $23/3$  03 Vojens, F. Postmester (Had. 21), c. 28<sup>2</sup> (h<sub>1</sub>). — Hjælpepr. Ullits-F. 29—30.
- Hjorth, Simon Chr. Thomsen**, f.  $10/4$  71 Od., F. Direktør (Od. 89), c. 96<sup>2</sup> (h<sub>1</sub>), g.  $1^{16/5}$  02 Ellen Hammer, f.  $10/11$  75 Eshønderup, d.  $17/7$  27 (Kap-tajn), g.  $2^{7/1}$  29 Harriet Walsøe, f.  $18/9$  74 Od. (Generalagent). — Lærer ved Hoffet 99—00, Lærer og Insp. Horsens 01—04, Rkp. Vissenbjerg 04, Sp. Østrup 09, Sp. Hylleholt 14 (kst. Sp. Skærbæk 20—21).  
Sekr. Alm. dsk. Hjælpeforen.
- Hjorth, Valdemar Peter Andreas Rasmussen**, f.  $18/8$  99 Sønderho, F. Snedker, Kbh. (Østersøg. 17), c. 24<sup>1</sup> (h<sub>2</sub>), g.  $22/3$  25 Karen Sophie Hansen, f.  $21/12$  02 (Kbmd., Esbjerg). — Sp. Ketrup-C. 24.
- Hjortkjær, Chr. Christensen**, f.  $28/8$  69 Dybe, F. Gmd., Kbmd. (Sorø 89), c. 95<sup>1</sup> (h<sub>1</sub>), g.  $12/10$  98 Johanne Schibbye, f.  $16/4$  73 Hjørring (Kbmd.). — Pkp. Stouby-H. 95, Sp. Hjortlund-K. 98, Sp. Malt-F. 02, Provst Malt-Anst-Slaugs Herr. 10, Sp. Lyngby 13, R. af Dbg. 18, Sp. Sommersted, Provst Haderslev Provsti 23, Sp. Gammel Haderslev 23, Stiftsprovst Haderslev Stift 23.  
B. M. Santalmis., Santos Miss., Grundtvigs Højskole.
- Hjortsvang, Niels Chr. Nielsen**, f.  $23/2$  79 Sønderhaa, F. Ldmd. (priv. 03), c. 09<sup>1</sup> (h<sub>1</sub>), g.  $23/8$  09 Signe Steglich-Petersen, f.  $28/10$  84 Brandbrand (c. phil., Forp.). — Indremissionær Thisted, Rkp. Gethsemane K., Kbh. 10, Sp. Rær-H.-V. 13, Sp. Sjørring-T. 23.
- Hjørland, Jens Julius**, f.  $7/11$  88 Hjørlande, F. Skoleinsp., Hillerød (Fr.borg 07), c. 13<sup>1</sup> (h<sub>1</sub>), g.  $30/3$  15 Karen Hvidt, f.  $19/8$  87 Frihedslund (Godsejer). — Lærer kgl. Vajsenhus 14, Sp. Veterslev-H. 19, Sp. Slangerup-U. 26.
- Hoff, Ejner Gerhard Tetens**, f.  $15/2$  81, F. Sp. Vallensbæk, d. 28, c. 04<sup>2</sup> (h<sub>1</sub>), g. 08 Estrid Lauritzen, f.  $17/2$  71 Kbh. (Landinsp.). — Ord. Missionær DMS Tiruvannamalai, Indien 07—19, Shervaroy 20, Tiruvannamalai 21—30.  
Udg. 16: Den lige Vej; 23: Skyldig, en Præd; 29: Kristi Lidelses- og Opstand.-Hist. paa Tamulsk 29 m. m.
- Hoffmeyer, Aage Peter Andreas Sofus**, f.  $28/11$  83 Kbh., F. Dyrslæge (Ordrup 02), c. 08<sup>1</sup> (h<sub>1</sub>), g.  $25/11$  21 Ellen Forman (Sp. Rørby). — Kkp. Raklev 12, Sp. Sandby-V. 15, Sp. Jordløse 24.
- Hoffmeyer, Christian Julius** (Skat), f.  $7/12$  91, F. Stiftsprovst, Fr.borg, d. 24 (Mtrp. 09), c. 15<sup>1</sup> (1), g.  $22/5$  19 Aase Thejll, f.  $26/1$  98 (Rektor, c. th., Kbh.). — Dr. theol. 18 (Den apokryfe og pseudepigraf. Litteraturs Stilling til Partidan- nelseerne i den palæst. Senjødedom), ord. Medhj. Frederiksberg K. 18, Privatdocent Reykjavik 20, Sp. Raarup 21.  
B. M. Alm. dsk. Præstekonv.; Censor i Rel. v. Lærer- og Lærerindeeks. 22; B. M. Naturhist. Museum Aarhus 29.  
Udg. 25: Fra Geneve til Stockholm; 29: Tilværelsens Sammenhæng, belyst af britisk Tænkning; Afh. i Kirke og Folk, Flora og Fauna, Teol. Tidsskr. osv.
- Holbek, Stefan Benedikt**, f.  $29/11$  76, F. Sp. Snoldelev-T., d. 12 (Rosk. 95), c. 04<sup>1</sup> (h<sub>1</sub>), g.  $4/8$  16 Hanna Jensen, f.  $7/11$  88 Husby (Lærer). — Lærer Bøgilgaard, do. Vestre Fængsel 04—08, Medarb. Berl. Tidende Kbh. 08.
- Holch, Erik Nellemann**, f.  $24/6$  74 Helsingø, F. Prokurator (Nyk. 92), c. 01<sup>2</sup> (1), g.  $17/10$  03 Gerda Holst, f.  $9/8$  77 Nyk. F. (ORSagf.). — Lærer Kbh., Lektor og Insp. Statens Kursus til Studentereksamen 21.
- Holck, Johan Christoffer**, f.  $28/8$  59, F. Sp. V. Frelzers K., Kbh., d. 99 (Brgd. C. 77), c. 84<sup>1</sup> (1), g.  $8/6$  90 Louise Schaldemose, f.  $31/1$  64 Barløse (Branddir.). — Lærer kgl. Døvtummeinst., Kbh. 82, Søndagspr. Hull 89, Rkp. Nykøbing-S. 96, Sp. Naksod-B. 06, R. af Dbg. 22, afsk. 29.  
B. M. Kr. Foren. f. Børns Redning.  
Skr. 07: Det kgl. Døvtummeinst. Kbh. 1807—39, 150 Si; Afh. om Søndsmis. i „Havnen“.
- Holck, Jørgen Ove**, f.  $12/7$  94, F. Museumsinsp.,

- Hillerød (Fr.borg 12), c. 18<sup>2</sup> (1), g. <sup>22</sup>/<sub>10</sub> 25 Astrid Flemmer (Borgmester, Holbæk). — Amtsbibliotekar Assens.
- Holdt, Jens Fr.**, f. <sup>24</sup>/<sub>12</sub> 95 Raved, Sønderj., F. Gmd. (Flensb. 15), c. 23<sup>1</sup> (1). — Manud., Lærer Vanførehj. Kbh., Sp. Brede 25.
- Holm, Albert Thorvaldsen**, f. <sup>6</sup>/<sub>1</sub> 79 Vib., F. Skomager, Kirkebetj. (Vib. 99), c. 04<sup>2</sup> (h<sub>2</sub>), g. <sup>24</sup>/<sub>10</sub> 06 Ellen Holm, f. <sup>24</sup>/<sub>10</sub> 79 Kbh. (Maskinfabr.). — Enelærer Mern 06, Kkp. Torslev-L. 09, Sp. Vium-Sjerslev-Almind 14, Sp. Vium-L. 17, Sp. Dronninglund 25
- Holm, Asger Halfdan Crone**, f. <sup>26</sup>/<sub>10</sub> 00, F. Amtsveinsp. Maribo (Nyk. 18), c. 25<sup>1</sup> (1), g. <sup>0</sup>/<sub>10</sub> 29 Thora Blicher Winther (Lærer, Kettinge). — Lærer Bogø Kostsk., Døvstummel. Fredericia 29.
- Holm, August Nathaniel Weilbach**, f. <sup>9</sup>/<sub>10</sub> 87 Rudsvedby, F. Læge (Rosk. 06), c. 12<sup>2</sup> (h<sub>1</sub>), g. <sup>12</sup>/<sub>7</sub> 16 Gudrun Meier, f. <sup>20</sup>/<sub>10</sub> 91 (Entrepenør, Kbh.). — Lærer Jægerspris 13, Pkp. Stouby-H. 14, Sp. Hvorum-S. 16, Sp. Ørum-G. 21, Rkp. Grenaa-G. 31. Kredsfmd. DMS 30.
- Holm, Axel**, f. <sup>21</sup>/<sub>2</sub> 75 Kbh., F. Prof., Overlæge, Alm. Hosp. (Mtrp. 94), c. 00<sup>2</sup> (h<sub>1</sub>), g. <sup>0</sup>/<sub>1</sub> 07 Anna Kryger, f. <sup>25</sup>/<sub>10</sub> 83 (Kbmd., Nysted). — Lærer Hadsund 01, Nysted 02, Pkp. Vor Frue K., Odense 04, Sp. Venø 06, Sp. Nr. Felding-T. 10, Sp. Vadum 16, Rkp. Vor Frelsers K., Esbjerg 19, Pr. Horsens Tugthus 22. B. M. Foren. t. Fremme af løslatte Fangers Beskæftigelse 31.
- Holm, Eduard Frederik Eilshou**, f. <sup>2</sup>/<sub>11</sub> 77 Kbh., F. Møbelfabrikant (Brgd. Ø. 96), c. 02<sup>1</sup> (h<sub>1</sub>), g. <sup>26</sup>/<sub>5</sub> 03 Julie Obelitz, f. <sup>15</sup>/<sub>7</sub> 80 Borritsø (Skovrider). — Lærer Kbh., ord. Kat. Garnisons K., Kbh. 02, Sp. Flade-G. 08—10, Forst. og Pr. Sct. Lukas Stiftelse 10, Rkp. Taarnby 13, Sp. Kastrup 17, Sp. Søllerød 22, R. af Dbg. 30. Fmd. for Søndsmis. i Kbh. og for Børnegudstjenesten i Kbh.s Amt, Næstfmd. i Indenlandsk Søndsmis., Medl. af Best. for Ungdomshjemmet „Skovly“, Fmd. for „Kvindehjælpen i Kbh.“ 12—22, B. M. Søndamshøjskolen, Menigheds-konventet.  
Udg. forsk. Smaaskrifter: Lykkebørn; Et Trekløver; 10: Men jeg siger Eder; Elsker (Afskedsprædiken i 13de); 12: Vær stille, Andagtsbog for Syge (4. Oplag); 13: Før Sol gaar ned (4. Oplag); 17: Naar Dagen hælder (2. Oplag); 24: Uvirkelig og virkelig Kristendom hos Børn; 28: Stille Stunder; 29: For Guds Ansigt.
- Holm, Hans Magnus Jørgensen**, f. <sup>19</sup>/<sub>1</sub> 81 Nr. Bork, F. Møller og Gmd. (Ribe 00), c. 06<sup>1</sup> (1), g. <sup>3</sup>/<sub>1</sub> 03 Pauline Poulsen, f. <sup>9</sup>/<sub>11</sub> 81 Nr. Bork (Gmd.). — Gymnasiel. Esbjerg 06, Rkp. Katstrup-Ø.-T. 12, Sp. Lundum-H. 18, Sp. Finderup 22, Provst Arts-Løve Herr. 28.
- Holm, Johannes Eilshou**, f. <sup>24</sup>/<sub>10</sub> 04, F. Sp. Søllerød (Østersøg. 22), c. 28<sup>1</sup> (1), g. <sup>30</sup>/<sub>10</sub> 28 Aase Bützow Rohde, f. <sup>13</sup>/<sub>5</sub> 05 Kbh. (Forrettingsf.). — Sekr. KFUM Holte, Kkp. Asminde-rød-G. 28. Red. Studenterraandbogen 27, skr. om „Malmøessen“ (Kirken II).
- Holm, Jul Marius**, f. <sup>18</sup>/<sub>2</sub> 03 V. Hassing, F. Husejer (priv. 25), c. 31<sup>2</sup> (h<sub>1</sub>).
- Holm, Nicolaj Frederik Severin**, f. <sup>15</sup>/<sub>10</sub> 65, F. Lærer, Assentoft, Essenbæk (priv. 91), Seminarist 84, c. 01<sup>2</sup> (h<sub>2</sub>), g. <sup>21</sup>/<sub>7</sub> 98 Maren Holst, f. <sup>30</sup>/<sub>10</sub> 64, d. <sup>9</sup>/<sub>2</sub> 21 (Gmd., Maabjerg). — Ord. Medhj. Holstebro Valgmgh. 02, Sp. Sahl-Ejsing 04, Sp. Fruering-V. 11. Skr. Ath. i Liselund-Bogen, talr. Art.
- Holm, Søren Peter**, f. <sup>4</sup>/<sub>3</sub> 01 Ranum, F. Gmd. (Rønde 20), c. 26<sup>1</sup> (1), g. Ellen Westergaard, f. Kirkelig Haandbog 1931.
- <sup>7</sup>/<sub>3</sub> 00 Sandager (Lærer). — Cand. mag. 28 (Historie), Adjunkt Randers. Udg. 28: Synkronist. Tabeller t. Khst.
- Holme, Niels Christen Theodor**, f. <sup>13</sup>/<sub>7</sub> 73, F. Sp. Dreslette, d. 14 (Od. 92), c. 98<sup>2</sup> (h<sub>1</sub>), g. <sup>19</sup>/<sub>3</sub> 07 Thyra Begrup-Hansen, f. <sup>29</sup>/<sub>10</sub> 81 (Sp. Vor Frue K., Aalborg). — Ord. Medhj. Nr. Sundby-Hv. 00, Hjælpepr. Dreslette 04, Sp. Ulits-F. 06—12, Sp. Tunø 17, Sp. Melby 22.
- Holmer, Jens Carsten**, f. <sup>1</sup>/<sub>12</sub> 05 Kbh., F. Sp. Kristians K., Kbhvn. (Svanholms Gymn. 24), c. 31<sup>2</sup> (h<sub>1</sub>).
- Holmer, Kaj**, f. <sup>2</sup>/<sub>3</sub> 76, Kbh., F. Fabrikant (Mtrp. 94), c. 00<sup>2</sup> (h<sub>1</sub>), g. <sup>19</sup>/<sub>1</sub> 04 Hertha Mørck, f. <sup>13</sup>/<sub>3</sub> 80 Kbh. (Snedkerm.). — Ord. Medhj. Valby-Hv. 01, Kkp. smst. 06, Rkp. Godthaabs K., Frberg 09, Sp. Kristians K., Kbh. 14. Næstfmd. I. M.s Søndagsskoleudv. Kbh.
- Holmgaard, Otto Chr. Madsen**, f. <sup>14</sup>/<sub>10</sub> 96 Odense, F. Skoleinsp. (Od. 14), c. 20<sup>2</sup> (h<sub>1</sub>), g. <sup>19</sup>/<sub>10</sub> 28 Ida Hein, f. <sup>20</sup>/<sub>10</sub> 03 (Direktør, Randers). — Kkp. Nr. Tranders 21, Sp. Vejgaard 24.
- Holmstrup, Povl**, f. <sup>28</sup>/<sub>7</sub> 84 Nykøb. F., F. Kbmd. (Augustana Coll., Ill., U. S. A. 15), c. 21<sup>1</sup> (1), g. <sup>24</sup>/<sub>5</sub> 21 Louise Barfod, f. <sup>12</sup>/<sub>10</sub> 92 (Sp. Hjørlande). — Sp. Hornstrup 21, Sp. Haarlev-H. 26.
- Holst, Balthasar**, f. <sup>9</sup>/<sub>1</sub> 77 Korsør, F. Lærer (Sorø 96), c. 03<sup>2</sup> (1). — Husl., Pkp. Dalby-S. 08, Kkp. V.-Ø. Hassing 10, Sp. Gesten 15, afsk. 16.
- Holst, Hans Olaf**, f. <sup>7</sup>/<sub>10</sub> 68 Viborg, F. Fabrikant (Vib. 87), c. 94<sup>2</sup> (h<sub>2</sub>), g. <sup>28</sup>/<sub>5</sub> Charlotte Behrendt. — Cand. mag. 97, Lærer Schneekloth's Sk. m. m. Kbh. 97, Hellerup Gymn., Lærer Efterslægt. Gymn. 11—17.
- Holst, Henrik Oluf Laurson**, f. <sup>26</sup>/<sub>10</sub> 94 Fredericia, F. Viceinspektør (Fred. 12), c. 19<sup>1</sup> (h<sub>1</sub>), g. <sup>19</sup>/<sub>4</sub> 29 Dagny Eriksen, f. <sup>7</sup>/<sub>10</sub> 06 Hvidbjerg v. Aa. (Førstelærer). — Ord. Kat. Sct. Pauls K., Kbh. 19, Sp. Skjoldborg-K. 22.
- Holstein, Alf Einarr**, f. <sup>5</sup>/<sub>3</sub> 66, F. Overlæge, Frberg (Schneekl. 83), c. 90<sup>1</sup> (1), g. <sup>1</sup>/<sub>11</sub> 93 Ada Dyke, f. <sup>7</sup>/<sub>10</sub> 61 Bath, England. — Sømandspr. London 91, Sp. Snodstrup 96, Sp. Strøby-V. 04, afsk. 30.
- Holt, Axel Fredrik**, f. <sup>12</sup>/<sub>10</sub> 95, F. Sp. Nazareth K., Kbh. (Østersøg. 13), c. 21<sup>2</sup> (1), g. <sup>10</sup>/<sub>7</sub> 22 Bertha Böttcher, f. <sup>17</sup>/<sub>12</sub> 98 Bad Oldesloe (Agent). — Sømandspr. Hamborg 21, Sp. Davbjerg-M.-S. 24, Sp. Toftlund 29.
- Holt, Chr. Jensen**, f. <sup>28</sup>/<sub>3</sub> 66 Taulov, F. Gmd., Indremiss. (Fred. 84), c. 89<sup>2</sup> (1), g. <sup>4</sup>/<sub>10</sub> 91 Sophie Lind, f. <sup>17</sup>/<sub>2</sub> 67 Skartved (Gmd.). — Manud., Lærer, 2. ord. Kat. Sct. Johannes K., Kbh. 91, Præst v. Nazareth K. 92, Sp. Nazareth K., Kbh. 00. Forst. for det dsk. Miss.selsk. Missionsskole fra 05—26; under Sikringsstyrkens Indkaldelse Feltpr. ved Kbh.s Kystfront; Medl. af Best. for Kirk. Foren. for indre Miss. i Kbh. fra 1900; Fmd. fra 21; Medl. af Best. for Det dsk. Miss.selsk. fra 16—25 og for Kirkl. Landsfd. af 1911 samt Red. af sidstnævntes Maanedssk. Medl. Forretningsudv. af d. dsk. Komité f. Luth. Verdenskonv. i Kbh. 1929, Medl. Kirkepolit. Udv. 28. Udg.: Bibell. over Es. 1—12: En Rest skal omvende sig; 04: Bibelen om Samfundet; 06: Hvad Gud har betroet os i den evangelisk-lutherske Kirke; 07: Helligørelse; 12: Galatærbrevet; 23: Udvalgte Breve af Dr. Martin Luther i dansk Oversættelse, 2. Bind; 29: Hvad er I. M., samt flere Smaaskrifter.
- Holt, Hans Jensen**, f. <sup>1</sup>/<sub>12</sub> 74 Taulov, F. Gmd., Indremiss. (Fred. 95), c. 03<sup>1</sup> (h<sub>1</sub>), ugift. — Lærer Haslev Sem. 05, Sp. Rimsø-K. 09, Sp. Ørum-V.-V. 21.
- Holt, Harald Chr.**, f. <sup>20</sup>/<sub>10</sub> 92, F. Sp. Nazareth K., Kbh. (Østersøg. 10), c. 17<sup>2</sup> (1), g. <sup>19</sup>/<sub>1</sub> 20 Eli

- Olesen, f.  $\frac{6}{10}$  94 Kbh. (Repræsentant). — Ord. Medhj. Skibby 17, ord. Medhj. Vor Frelsers K. og Sekr. KFUM Horsens 19, Korpsskr. KFUM-Spejderne 22, Rkp. Sct. Pauls K., Kbh. 29—30, Medred. Kr. Dagbl. 30.  
B. M. KFUM-Spejderne; Medudg.: Patruliesystemet; Red. Væbneren 22—30.
- Holtvig, Jens Peter**, f.  $\frac{17}{2}$  68 Ørslevunderskov, F. Lærer (priv. 92), c. 02<sup>1</sup> (h<sub>2</sub>). — Ord. Medhj. Gudbjerg 03, Sp. Skivum-G. 04, Sp. Hillerslev 17, afsk. 30.
- Homann, Chr. Richardt**, f.  $\frac{22}{2}$  93 Faaborg, F. Møbelhldr. (Od. 11), c. 17<sup>2</sup> (h<sub>1</sub>), g.  $\frac{30}{6}$  25 Esther Knudsen, f.  $\frac{12}{6}$  04 (Kbmd., Skern). — Ord. Medhj. Kregme-V. 19, Sp. Borris-G. 25.
- Honoré, Hans Peter**, f.  $\frac{12}{7}$  96 Fredericia, F. Kbmd. (Docker 17), Ass. K.T.A.S. 18—23, c. 26<sup>1</sup> (1), g.  $\frac{29}{12}$  18 Agnes Christensen Qvist, f.  $\frac{21}{6}$  98 Hobro. — Sp. Arnborg 26, Hjelpepr. Frederiksholms K., Kbh. 30.
- Hornbech, Carl Marius**, f.  $\frac{21}{7}$  71 Hadsund, F. Kbmd. (Rand. 90), c. 96<sup>2</sup> (1), g.  $\frac{7}{1}$  Olga Hansen, f.  $\frac{19}{6}$  76, d.  $\frac{11}{11}$  08 (Dir., Kbh.), g.  $\frac{3}{4}$  16 Ernesta Sørensen, f.  $\frac{24}{2}$  74 (Stiftsprovst, Aarhus). — Husl. Slemminge Pgd., Sekr. KFUM Aarhus 98, ord. Medhj. Helligkors K., Kbh. 99, Miss. Indien 02—09, Rejsepr. DMS, Sp. Sct. Michaelis K., Fredericia 15.  
B. M. Kvindesemin. i Aarhus 16; Næstfmd. 20 for In- denlandsk Søndagsmiss.; Kredsbfmd. for D. M. S.s Fredericia—Middelfart Kredsfb. 16; B. M. Derude, D. K. U.  
Udg. 14: En Anna Christiane, 48 S.; 17: Om sorg for den enkelte; 16: Fra Pligtens Land, 96 S.; 17: Og Havet var ikke mere, et Digt; 17: Der gaar et stille Tog, 120 S.; 18: Fra Øst og Vest, 178 S.; 19: Langvejs fra, 141 S.; 19: Fristet og fundet, 40 S.; 21: Da Løvet faldt, 45 S.; 22: Fra Korsveien, 228 S.; 24: Strejftog, 186 S.; 24: Axel, 174 S.; 23: Lige ud, 189 S.; 27: Lad os da bruge den kostbare Tid, Minder om Pastor A. C. Overgaard, 45 S.; talr. Art. m. m. i Hefter, Blade osv.
- Hornbeck, Harald Geltzer**, f.  $\frac{5}{12}$  64 Kbh., F. Translatør (Brgd. C. 83), c. 89<sup>2</sup> (1), g.  $\frac{23}{6}$  92 Emmy Voigt, f.  $\frac{9}{7}$  68 Kbh. (Gross.). — Lærer, Manud., Kkp. Hammer-Lundby 91, Sp. Testrup 95, 2. Rkp. Holmens K., Kbh. 04, 1. Rkp. smst. 15, R. af Dbg. 17, kgl. Konfessionarius 30, Holmens Provst og Sp. Holmens K., Kbh. 30.  
Tilsynsforende Præst ved Kvindelig velgørende Selsk.; Fmd. f. Skolekomiteen ved Fred. Barfods Mindeskole; Fmd. for Skoleforen. af 28. Jan. 1866 (Valdemar Schjøtt Mide) og for Holmens Blaa Kors; Medl. af Best. for Jule- uddelingen af 1867 og for Belønnings- og Forsørgelsesfor- eningen for faste Husmedhj. i Kbh. og Om. samt af For- eningsraadet for KFUM i Kbh.
- Horstmann, Peter Frederik**, f.  $\frac{14}{2}$  81, F. Lærer, Drøsselbjerg (Sorø 99), c. 09<sup>2</sup> (1), g.<sup>1</sup>  
Gerda Petersen, d. 18 (Overlærer, Hrlf.), g.<sup>2</sup>  $\frac{14}{6}$  20 Antonia Christensen, (Lærer, Tylstrup). — Ord. Medhj. Ryslinge Valgmgh. 10, Sp. Sulsted-A. 13, Rkp. Viborg Dk. 22.  
30: Medarb. Bibelskols. Fort. t. N. T. (1. 2. Pt., Judas Brev). B. M. Kirk. Centrum 31.
- Houmand, Hans Lassen**, f.  $\frac{6}{1}$  92 Od., F. Læ- rer (Od. 11), c. 17<sup>2</sup> (h<sub>1</sub>), g.  $\frac{11}{11}$  21 Anna Margr. Jensen (Sognefoged). — Ord. Medhj. Gentofte 18, Kkp. smst. 20, Sp. Vester Egede- B. 21, Rkp. Sions K., Kbhvn. 31.  
Udg. 30: Ung Sang (20 Melodier).
- Houmand, Viggo Rasmus Lassen**, f.  $\frac{23}{2}$  96 Od., F. Lærer (Od. 14), c. 22<sup>2</sup> (h<sub>1</sub>), g.  $\frac{9}{6}$  22 Ellen Kornbeck, f.  $\frac{16}{12}$  92 (Stabssergent, Kbh.). — Sp. Jordløse-H. 22, Sp. Hersted-Ø.-V. 30.
- Howardy, Gert**, f.  $\frac{29}{6}$  63 Nautrup, F. Møller, Gmd. (v. West. 88), Seminarist (Gedved) 84, c. 93<sup>2</sup> (h<sub>1</sub>), g.  $\frac{19}{1}$  99 Marie Larsen, f.  $\frac{1}{4}$  73 Kbh. (Vognm.). — Lærer, Sp. Torsted-H. 96, Sp. Hel- næs 02, Sp. Sønderup-S. afsk. 20.  
Udg.: Clavis cuneorum I flg. 04—25; 07—10: De gamle Østerlande I—II; 25: Fra Faraos Land; 26: Hammurabis Lov, overs. fra Grundteksten.
- Hunnerup, Erik Julius**, f.  $\frac{18}{6}$  01 Hjørring, F. Savskærer (Hjørr. 19), c. 25<sup>2</sup> (h<sub>2</sub>), g. Maria Nielsen, f.  $\frac{10}{6}$  94 Torslev (Gmd.). — Kkp. Tors- lev-L. 25, Sp. Tisted-B.-D. 29.
- Huss, Johan Simonsen**, f.  $\frac{26}{6}$  03 Seest, F. Gmd. (Kold. 22), c. 29<sup>1</sup> (h<sub>1</sub>), ugift. — Kkp. Vol- strup-H. 29.
- Husum, Holger Müller**, f.  $\frac{3}{1}$  83, F. Rkp. Thisted, d. 86 (priv. 03), c. 08<sup>1</sup> (h<sub>1</sub>), g.  $\frac{11}{6}$  12 Ingeborg Egebjerg, f.  $\frac{24}{6}$  93 Rosk. (Gartner). — Pkp. Horslunde-N. 08, Sp. Sønderho 11, Sp. El- sted-E. 18, Sp. Nørre Tranders 24.
- Husum, Peter Laurentius Müller**, f.  $\frac{19}{6}$  78, F. Rkp. Thisted, d. 87 (Brgd. C. 97), c. 03<sup>2</sup> (1), g.  $\frac{21}{1}$  19 Martha Jensen, f.  $\frac{10}{4}$  91 (Sp. Slem- minge-F.). — Husl., Realskolel. Holstebro, Kkp. Ansager 11, Sp. Sdr.-Nr. Bork 16, Sp. Vammen- L.-B. 26.
- Huus, Jens Thomas Carl**, f.  $\frac{19}{7}$  55, c. 79<sup>2</sup> (h<sub>1</sub>). — Lærer, Adjunkt Herlufsholm 85, Real- skolebest. Kbh. 88, Forst. Femmers Kvindesem., Kbh. til 09.
- Huusom, Rasmus Møller**, f.  $\frac{13}{1}$  76 Svendb., F. Skibsrheder (Sorø 95), c. 01<sup>2</sup> (1), g.  $\frac{10}{7}$  06 Anna Vermehren, f.  $\frac{11}{4}$  83 Kbh. (Gross.). — Lærer Kbh., ord. Kat. Holmens K., Kbh. 05, Rkp. Farum-Værløse 09, Rkp. Sions K., Kbh. 20, Sp. Kildevælds K., Kbh. 30.
- Hvas, Karl Sørensen**, f.  $\frac{19}{2}$  02 Harboøre, F. Fisker (Rønde 21), c. 27<sup>2</sup> (h<sub>1</sub>), g.  $\frac{9}{7}$  29 Karen Berthelsen, f.  $\frac{22}{2}$  05 (Sp. Skanderup). — Sp. Fuglefjord 29.
- Hvidberg, Flemming Friis**, f.  $\frac{17}{12}$  97 Kbh., F. Dommer, Raadsfmd. (Frberg 15), c. 22<sup>2</sup> (1), g.  $\frac{12}{6}$  22 Kate Aamundsen, f.  $\frac{9}{4}$  98 Skotland (Direktør, Oslo). — Ord. Medhj. Allehelgens Sogn, Kbh. 24, Kkp. 27, Dr. theol. 28 (Menig- heden af den nye Pagt i Damascus), Docent v. Univ. (Gl. Test.) 29.  
Sekretær og Red. Ev. Alliance 29; Fmd. De samarb. Menighedsbørnehaver 30; B. M. Kirkens Korshær 30; Kbh.s Kirkefond 30.
- Hvidt, Conrad Vilh.**, f.  $\frac{1}{4}$  90 Kbh., F. Høje- steretspræsident (Mtrp. 08), c. 14<sup>2</sup> (1), g.  $\frac{1}{6}$  19 Ellen Nandrup, f.  $\frac{19}{6}$  92 (Læge, Kbh.). — Ord. Medhj. Filips K., Kbh. 17, Kkp. smst. 21, Sp. Ballum-S. 21, Sp. Brabrand-Aa. 31.  
B. M. Alm. Dsk. Præstekonv. 28.
- Høeg, Frederik Ludvig**, f.  $\frac{27}{7}$  64 Nøddebo, F. Lærer (Rosk. 82), c. 89<sup>1</sup> (1), g.  $\frac{17}{6}$  93 Jesda Ostenfeld, f.  $\frac{18}{1}$  70 Valby (Prop.). — Pkp. Glostrup 89, Sp. Galtrup-Ø.-J. 92, Sp. Ikast 98, Sp. Sct. Nicolai K., Svendborg 10.  
Udg. 08: Vor Tro, kortf. Lærebog.
- Høeg, Lauris**, f.  $\frac{4}{6}$  86, F. Gmd. Ørum (Rand. 04), c. 11<sup>2</sup> (h<sub>2</sub>), g.  $\frac{26}{6}$  16 Helga v. Späth, f.  $\frac{12}{6}$  89 Kbh. (Fuldm.). — Lærer Østersøg. Gymn. 13, Adjunkt Falkonergaardens Gymn. 19.  
Udg. forsk. lat. Lærebøger.
- Høfler, Marius Frederik**, f.  $\frac{6}{10}$  60 Slesvig By, F. Arrestforv. (Lyc. 79), c. 86<sup>2</sup> (1), g.  $\frac{5}{11}$  88 Jensigne Grove, f.  $\frac{10}{6}$  63 Kbh. (Red., Dagbl.). — Ord. Kat. Sct. Johannes K., Kbh. 88, Sp. Farstrup-L. 90, Sp. Als 95, Provst Heilum- Hindsted Herr. 04, R. af Dbg. 20, afsk. 25.  
Red. Kirkeklokken 88—90; overs. Ingraham: Fyrsten af Davids Hus.

- Høfring**, Peter Anker, f. 22/7 04 Tagkær v. Kr.feldt, F. Ldmd. (Had. 24), c. 30<sup>1</sup> (h<sub>1</sub>).
- Høgild**, Rasmus, f. 15/2 81 Gjellerup, F. Gmd. (priv. 03), c. 10<sup>2</sup> (1), g. 11/6 18 Gyda Thomsen, f. 16/11 84 Varde (Togfører). — Sekr. KFUM Horsens 11, ord. Medhj. Kapernaums K., Kbh. 13, Sp. Tørring-Hammer 19.
- Høgnason**, Sveinbjørn, f. 9/4 98 Østre Solheimar, Island, F. Ldmd. (Reykj. 18), c. 25<sup>2</sup> (1), g. 12/6 26 Torkildur Torsteinsdóttir, f. Vestmannanjar (Bonde). — Sp. Laufas-Svalbard, Island 26, Sp. Breidibolstadur 27, Realskoleforst. Hafnarfjörður 30.
- Høgsbro**, Halfdan Raunsøe, f. 27/3 94 Kbh., F. Justitsmin., HRsagfører (Østersøg. 11), c. 17<sup>2</sup> (1), g. 17/1 22 Helmor Giørtz, f. 26/7 92 (Generalauditor, Kbh.). — Sekr. Krigsfangelejerne Tyskland 17—19, Sekr. KFUM, Kbh. 19, Sekr. Kristel. Studenterforb. 20—21, Sp. Abild 22, Sp. D. dsk. Mgh. Sønderborg 31.  
Udg. 24: Frans af Assisi, 93 S.; overs. 25: P. Wikner: Tanker og Spørgsmaal for Menneskesønnens Ansigt, 260 S.; 28: Jesu Kr. Opst. og de 40 Dage; 30: Kirken og Proletariatet.  
Kredsfmd. DMS.
- Høgsgaard**, Jens Lind, f. 4/5 99 Nr. Nissum, F. Gmd. (Ribe 18), c. 25<sup>2</sup> (1). — Rkp. den dsk. Mgh., Sønderborg 26—28, Missionær D. M. S. China 28, Kwantien 31.
- Høgstrøm**, Niels Peter, f. 18/7 75 Lundby, Taa-singe, F. Snedker (Od. 93), c. 00<sup>1</sup> (h<sub>1</sub>), g. 14/7 02 Anna Højte, f. 6/5 78 Helluf, Taa-singe (Gmd.). — Døvtummelærer Nyborg 05, ord. Medhj. Døvtummek., Kbh. 18, Forst. Døvtummelæst., Kbh. 19.  
Fmd. Nyborg Højskoleforen. 13; Medl. Døvtummekomm. 17; B. M. Tugheres Vel, Kbh.s radikale Venstre, Foren. f. Døvt. Erhverv; Fmd. Den frie Skole 26—28.
- Høher**, Jørgen, f. 18/2 75 Langeskov, Malt, F. Bmd. (Ribe 95), c. 02<sup>1</sup> (1), g. 20/7 05 Astrid Sell, f. 22/7 77 (Overlæge, Filadelfia, Tersløse). — Rejsesekr. Børnegudstjenestebesøgen 03—08, Inspektør Kolonien Filadelfia, Tersløse Sogn 08—11, Sp. Tversted-U. 11, Sp. Bedsted, Sønderjyll. 24.  
Fmd. Hjørring-Egns Kredsforb. DMS 18—24; Fmd. Kredsfbd. f. Børnegudstj. i Aabenraa Amt 25; B. M. Aabenraa Amts Værgeraadst.; oversat en Del Børnebøger fra Engelsk, Tysk og Svensk; Red. Børnenes Julebog siden 11.
- Høigaard**, Hans Nielsen, f. 25/11 73 Ølgod, F. Gmd. (Ribe 93), c. 99<sup>2</sup> (1), g. Anna Johansen, f. 28/3 71 Thisted (Kbmd.). — Lærer 99—05, Sp. Nautrup-S.-V. 05, Sp. Gedsted-F. 17, Provst Rinds-Nørlyng Herr. 22.
- Højbjerg**, Carl Peter, f. 12/6 73, F. Lærer (Aalb. 92), c. 98<sup>1</sup> (1). — Huslærer, Præst Des Moines, Iowa 04, Sp. Stiftsbjergby-M. 12—14, Forst. Præsteskolen, Des Moines, U. S. A. til 26, Forst. Danebod Højsk., Tyler, Minn. 26, Pr. Nysted, Nebr. 30.
- Højer**, Jens Frederik Jensen, f. 7/3 78 (Birkerød 95), c. 03<sup>2</sup> (h<sub>1</sub>), Kommunal lærer, Kbh.
- Højland**, Ove, f. 20/11 04 Kbh., F. Montør (priv. 25), c. 31<sup>1</sup> (h<sub>2</sub>), g. 28/7 31 Ellen Sørensen. — Hjpr. Assing 31.
- Højmark**, Asger, f. 4/6 65 Koldt, F. Lærer, Folketingsmd. (priv. 84), c. 91<sup>1</sup> (1), g. 12/10 92 Kirstine Lauridsen, f. 2/2 65, d. 28/5 13 (Gmd., Gram), g. 27/11 14 Marie Villadsen, f. 26/6 75 Tolne (Gmd.). — Ord. Medhj. Nysted-H. 92, Sp. Gaarslev 96, Valgmgh.pr. Aarhus 04.  
Fmd. Aarhus Højskoleforening, Medl. Kirkepolit. Udvalg 28, Medarb. Højskolebl.
- Højrup**, Laurits Vinkel, f. 11/5 96 Gesten, F. Gmd. (Ribe 16), Førstelærer Børkop Højsk. 21, c. 22<sup>1</sup> (h<sub>1</sub>), g. 20/1 22 Edith Bollerup, f. 14/7 98 Chicago (Apoteker, Kbh.). — Sp. Glyngøre-S. 22, Sp. Hornbæk-H. 29.  
B. M. Dsk. Kirkemiss. i Arabien 25.
- Hørløck**, Knud Mortensen, f. 4/11 67 Vamdrup, F. Gmd. (Kold. 89), c. 96<sup>1</sup> (h<sub>1</sub>), g. 18/7 01 Marie Hansen, f. 31/5 79 Egtved (Læge). — Pkp. Nr. Vedby-N.-A. 97, Sp. Grindsted-Grene 01, Sp. Borre 11, Sp. Vilstrup 22.  
Kredsfmd. Præsteforen. Haderslev Amt.
- Høst**, Frithjof Anthon Frølund, f. 25/10 74 Svaneke, F. Sagfører (Rønne 93), c. 00<sup>2</sup> (h<sub>2</sub>), g. 3/6 10 Elisabeth Müller, f. 18/6 83 Aaker, (Propr.). — Højsklærer til 07, Pkp. Holeby-B. 07, Sp. Sønderup-S. 09, Sp. Søllestød-V. 18.
- Høy**, Anders Theodor, f. 22/6 64 Pindsminde, F. Propr. Jstrd. (Rand. 83), c. 89<sup>2</sup> (1), ugift. — Lærer Det kgl. Opfostringshus 91, Ejer af Pindsminde 97, Forst. Fr. VII's Stiftelse, Jægerspris 10, R. af Dgb.  
Skr. 03 om Det kgl. Opfostringshus; 24: Om Fr. VII. Stiftelse paa Jægerspris gn. 50 Aar.
- Høy**, Chr. Theodor, f. 20/3 62 Dramstrup, S. Jernløse, F. Lærer (v. West. 82), c. 88<sup>2</sup> (h<sub>1</sub>), g. 15/6 99 Kirstine Erichsen, f. 18/1 76 Løgumkl. (Møllejer, Kommissionær). — Pkp. Nr. Vedby-N. A. 89, Sømandspr. Hamborg 93, Sp. Marstal 03, Sp. Svanninge 15.  
Udg. 02: Havets Sønner, 156 S.; 13: Træk af Marstals Historie, 292 S.
- Høyberg**, Kjeld Holger, f. 5/2 97 Kbh., F. Kbmd. (Mtrp. 15), c. 21<sup>2</sup> (1), g. 14/7 25 Valborg Buchwald-Dinsen, f. 28/1 94 N. York (Tegner). — Sp. Sdr. Kirkeby-Sdr. A. 22, Rkp. Sct. Thomas K., Fr.berg 31.
- Høyer**, Sigvard Konrad Jakob, f. 25/7 78 Lyngby v. Grenaa, F. Lærer, Aalborg (Aalb. 97), c. 03<sup>2</sup> (1), g. 16/10 10 Anna Olsen, f. 21/12 84 Kbh. — Cand. mag. 09, Adjunkt Rønne 12, Lektor smst. 22, Forst. Aarhus Kvindesem. 24.
- Høyer**, Thorkild Frits Valdemar, f. 17/6 71 Kbh., F. Hoboist i Livgarden (Mtrp. 89), c. 94<sup>2</sup> (h<sub>1</sub>), g. 12/5 97 Anna Blankensteiner, f. 14/12 77 Kbh., d. 1/5 28 (Fuldm.). — Ord. Medhj. Nr. Nissum, Lærer Seminarieret dér, 97, Rkp. Sct. Andreas K., Kbh. 01, till. Pr. Sundholm 07, afsk. 28.  
Udg. 10: Hjelpebog f. Seminarister; 10: Ny Test. A. B. C.
- Høyer-Christensen**, Anders Viggo Poul, f. 23/1 92 Asminderød, F. Lærer (Fr.borg 10), c. 16<sup>1</sup> (h<sub>1</sub>), g. 15/5 16 Ingeborg Busck, f. 3/6 78 Lindeballe (Gmd.). — Klokker og ord. Medhj. Vanløse 16, Sp. Sejers 17, Kkp. Davids K., Kbh. 23, Sp. Udby-Ø. 28.
- Høyrup**, Axel, f. 11/6 72 Fredericia, F. Kbmd. (Fred. 91), c. 99<sup>1</sup> (h<sub>2</sub>), g. 1/10 03 Marie Birg. Hoff, f. 18/2 83 (Sp. Vallensbæk). — Uord. Medhj. Kærum 99, Pkp. Vallensbæk 00, Andenpr. Brorsons K., Kbh. 02, Sp. Allinge-O. 09, Sp. Gørlev-B. 18.  
B. M. Kbh. Kirkefond 13, Fmd. I. M. Bornholm 10—18, Kredsfmd. I. M. Sydveststjæll. 29.
- Høyrup**, Carl, f. 17/11 70, F. Sp. Humble, d. 01 (Od. 89), c. 95<sup>1</sup> (1), g. 9/6 05 Laura Larsen, f. 18/7 83 Læsø (Fyrmester, N. Lyngvig). — Lærer Fredericia 95, ord. Medhj. Præstø-S. 97, Kkp. Holbæk-M. 00, Sp. Voer 02, Sp. Stenstrup-L. 13.  
Kredsfmd. DMS (Sydlyn).
- Idum**, Anders Rasmus, f. 20/6 68, F. Fyrass., Stevns Fyr (Hrff. 88), c. 94<sup>1</sup> (h<sub>1</sub>), g. 22/6 98 Gudrun Smith, f. 23/2 74 Dragør (Skibsfører). — Manuduktør, Lærer, Sp. Idum 97, Sp. Føns-Ø. 09.



- B. M. Odense Amts Hist. Smf. Skr. flere hist. Afhdl. i dets Aarbøger.  
Udg. 30: Biskop J. Madsen Vejles Visitatsbog.
- Isager, Christian Jul.**, f.  $^{9/2}$  86 Ringkøbing, F. Manufakturhdr. (Aarh. 05), c. 11<sup>1</sup> (1), g.  $^{21/3}$  14 Edith Bindsløv, f.  $^{20/7}$  92 Aalborg (Kbmd.). — Sekr. KFUM, Aalb. 11, Kkp. Herning 14, Sp. Skelby-Gunderslev 20, Sp. Sct. Olai K., Helsingør 27.  
B. M. Diakonissestiftelsen 31.
- Ingerslev, Chr.**, f.  $^{13/5}$  74 Aarhus, F. Lærer (Aarh. 93), c. 00<sup>2</sup> (1), g.  $^{1/12}$  08 Helga Ræder, f.  $^{15/3}$  81 Palstrup (Hofjægerm.). — Lærer Kbh. 01—04, Sekr. KFUM, Aarhus 04, Rejsesekr. KFUM i Danmark 06—07, Sp. Nr. Gørding-V.-B. 08, Sp. Mariho-H. 20, Sp. Sct. Mortens K., Randers 27. Fmd. Ringkøb. Amts nordl. Kredsforb. under DMS 17—20; Fmd. Vestlollands do. 22—24; Fmd. I. M. S. Præstekonv. f. Loll.-F. 22—24; B. M. Alm. dsk. Præstekonv. 16; fast antaget Fritidsarb. f. KFUM og K 08—20; Fmd. for I. M. Præstekonv. Randersegnen 29.
- Ingerslev, Henrik Stampe Valeur**, f.  $^{29/3}$  02, F. Valgmgh.pr. Odense, d. 30 (Od. 20), c. 29<sup>2</sup> (h<sub>1</sub>). — Sp. Skarrild 30.
- Ingerslev, Tomas Gabriel Heiberg**, f.  $^{2/1}$  04 Randers, F. Kredsløge (Nyk. 21), c. 28<sup>1</sup> (h<sub>1</sub>), ugift. — Stenografass. Rigsdagen 24—29, Rkp. Sct. Hans Lands. Odense 30.
- Ingholt, Kai Harald**, f.  $^{11/3}$  96 Kbh., F. Portier (Brgd. 14), c. 22<sup>1</sup> (1), g.  $^{5/7}$  26 Janet Woolverton, f.  $^{24/1}$  97, Mt. Vernon, N. Y., U. S. A. (Bankdir.). — Underinsp. v. Glyptoteket 25, Sekr. Ny Carlsbergfondet 27, Univ. Guldm. 18, Dr. phil. 28 (Studier over palmyrensk Skulptur), Prof. Universitetet Beirut 31.
- Isager, Aage Svend**, f.  $^{12/3}$  94 Nyborg, F. Urmager (Od. 12), c. 20<sup>1</sup> (h<sub>2</sub>), g.  $^{5/5}$  22 Marie O. L. Meyer, f.  $^{27/10}$  92 U. S. A. (Direktør, Berlin). — Huslærer, Rkp. Læsø 21, Sp. Todbjerg-M. 28.
- Iversen, Charles Jens Emanuel**, f.  $^{25/11}$  66 Jerup, F. Lærer (priv. 88), c. 93<sup>2</sup> (h<sub>2</sub>), g.  $^{2/1}$  96 Dagmar Frandsen, f.  $^{18/4}$  74 Mosbjerg (Gmd.). — Sp. Raabjerg 95, Sp. Skeby-O. 07.
- Iversen, Niels Chr.**, f.  $^{23/1}$  00 Rudkøbing, F. Tobaksfabrikant (Østersøg. 17), c. 23<sup>1</sup> (1), g.  $^{18/11}$  25 Anna Kirkegaard, f.  $^{30/6}$  98 Horsens (Kunstdrejer). — Sekr. KFUM, Rudkøbing 23, Sp. Blære-E. 27.
- Ivertsen, Peter Aug. Christian**, f.  $^{27/6}$  74 Kbh., F. Afdelingschef (Nørrebro Sk. 93), c. 99<sup>2</sup> (1), g.  $^{14/5}$  93 Anna Eriksen, f.  $^{16/10}$  74 Helsingør (Kbmd.). — Sekr. KFUM, Kolding, Sp. Ejstrup 05, Sp. Aarby 13, Rkp. Vor Frelsers K., Esbjerg 22.  
Udg. 18: Johannes' Aabenbaring, 124 S.; talrige Digte og Fortæll.
- Jacobsen, Carl Chr.**, f.  $^{2/3}$  59 Skadst, F. Ldm. (priv. 88), c. 93<sup>2</sup> (1), g.  $^{21/5}$  97 Johanne Neergaard, f.  $^{12/2}$  53 (Overlærer, Hrlf.). — Ord. Medhj. Frdberg K. 94, Sp. Vinkel-R. 96, Sp. Østermarie 14, afsk. 29.
- Jacobsen, Christian Georg Carljohan Adolf**, f.  $^{14/10}$  85 Kbh., F. Litograf (Vib. 03), c. 09<sup>1</sup> (h<sub>1</sub>), g.  $^{20/6}$  11 Manon Prosch Dantzer, f.  $^{18/2}$  88 Kbh. (Arkitekt). — Sekr. KFUM, Herning 09, Kkp. Ikast 11, Andenpr. Middelfart 15, Sp. Toflund 21, Sp. Frihavns K., Kbh. 29. Fmd. KFUM og Ki Gram-Kredsen t. 29; B. M. Sct. Lukas Stift. 25, Kbh. Kirkef. 29, Mnd. KFUM's Missionskomité.
- Jacobsen, Guilla k.**, f.  $^{16/12}$  70 Færøerne, F. Fisker (Lyc. 97), c. 08<sup>2</sup> (h<sub>1</sub>), g. Maren Højgaard, f. Johansen. — Pkp. Østerø 08, Sp. Suderø nord. Præstegæld, Færøerne 11.
- Jacobsen, Hans Thyge**, f.  $^{12/11}$  96 Viborg, F. Dyrslæge (Vib. 15), c. 21<sup>2</sup> (1), g.  $^{18/11}$  21 Karen Egholm, f.  $^{27/10}$  95 Herning (Snedkerm.). — Kkp. Gentofte 21, Rkp. smst. 24, Folketingsmd. 29, Rkp. Vangede 31.  
Medudg. 30: Diakonissestiftelsen, Indlæg og Argumentation.
- Jacobsen, Jacob**, f.  $^{13/3}$  63 Dalby v. Borup, F. Gmd. (v. Vest. 88), Seminarist 84, c. 94<sup>1</sup> (h<sub>1</sub>), g.  $^{22/9}$  94 Vilhelmine Engell, f.  $^{1/7}$  66 (Lærer, Dalby). — Pkp. Boddum-Y. 94, Sp. Borbjerg 98, Sp. Døllefjelde-M. 07, afsk. 29.
- Jacobsen, Jacob**, f.  $^{31/10}$  70 Harre, F. Gmd. (Nørrebro 94), Realskolebest. Skagen 06, Højskolel. Vraa 07, Skolebest. Turø 08, c. 06<sup>2</sup> (h<sub>2</sub>), g.  $^{24/7}$  10 Nielsine Nielsen, f.  $^{18/6}$  81 Turø (Købmand). — Ord. Medhj. Nr. Sundby-Hv. 13, Sp. Ørre-S. 14, Sp. Balslev-E. 21.
- Jacobsen, Johannes Chr.**, f.  $^{9/3}$  62, F. Sp. Hvornum-S., d. 84 (dim. 80), c. 85<sup>2</sup> (1), g.  $^{14/8}$  95 Hilda Roed, d. 97 (Prop.). — Prof. theol. (Gl. Test.) 91, Dr. theol. h. c. 16, R. af Dbg. 10, Dbm. K.<sup>2</sup> af Dbg. 23, afsk. 29.  
Forst. for det theol. Laboratorium 03—13; Eforus for Val-kendorfs Kollegium 07—28; Medl. af Konsistorium 10 og af Universitetets Stipendiebest. 12; Universitetets Rektor 13—14; Medl. af Rask-Ørsted Fondets Bestyrelse 19—29.  
Er Forfatter til: Daniels Bog og de nyere Sprogundersøgelser; Om Symboler og Symbolforpligtelse; Om Døden og Dødsriget i Det gl. Testamente; Her sammen med G. Koch foretaget den nu autoriserede Revision af Oversættelsen af Det nye Testamente; Medarb. ved Buhls Oversættelse af Det gl. Testamente (fuldendt 1910); Om „Den gammeltestamentlige Theologi“ som theologisk Disciplin; Retssagen mod Pastor Arboe Rasmussen.
- Jacobsen, Kaj**, f.  $^{18/1}$  03 Dalby, F. Grosserer, Kbh. (Frberg 21), c. 29<sup>2</sup> (h<sub>1</sub>), g.  $^{22/11}$  29 Achsa Nyholm, f.  $^{18/1}$  05 Frberg (c. pharm.). — Sp. Overlade-H. 29.
- Jacobsen, Otto Ludvig Thune**, f.  $^{5/4}$  71 Kbh., F. Dr. med. (Brgd. C. 88), c. 94<sup>2</sup> (1), ugift. — Dr. theol. h. c. (Lund) 18, Ass. Univibibl. 98—04, Viceprovst Regensen 16, Forfatter, R. af Dbg. Fmd. for Ny theol. Foren. i nogle Aar.  
Litterære Arbejder: Gennem Modspøisninger (1905); Sandhedens Erkendelse (1908); Folkene og Sandheden (1909); Jesus og Evangelisterne (1911); Født af en Kvinde (1914); Antikken og Kristendommen (1922); Før Dogmerne blev til (1926).
- Jacobsen, Peter Johannes Lund**, f.  $^{21/5}$  00 Kbh., F. Formand (Frberg 19), c. 27<sup>2</sup> (h<sub>2</sub>), g.  $^{9/12}$  27 Johanne Margr. Nissen, f.  $^{12/5}$  06 Lyngby (Prop.). — Sp. Ørslev-B. 27.
- Jacobsen, Svend Olaf Ernst**, f.  $^{11/4}$  96 Frederikshavn, F. Distr.læge, Frberg (Brgd. V. 15), c. 22<sup>2</sup> (h<sub>1</sub>), g.  $^{20/5}$  29 Elisabeth Gamrath-Hansen, f.  $^{4/6}$  07 (Lærer, Frberg). — Univ. Guldm. 20, Kkp. Korsør-T. 23, Sp. Aal 28.
- Jacobsen, Thomas Skat Rørdam Heiberg**, f.  $^{3/6}$  77, F. Sp. Højslev-D.-L., d. 78 (Østersøg. 96), c. 03<sup>1</sup> (1), g.  $^{14/7}$  10 Inger Petersen, f.  $^{2/6}$  83 (Provst, Ringkøbing). — Lærer kgl. Døvstummeinst. 04, Præst Døvst. Mgh. i Jylland (Fredericia) 10, do. Sydjylland og Fyen 28, R. af Dbg. 28.
- Jacobæus, Aage Chr.**, f.  $^{23/3}$  83 Horsens, F. Overlærer (Hors. 01), c. 08<sup>1</sup> (h<sub>1</sub>), g.  $^{18/2}$  24 Elise Petersen. — cand. mag. 14, Lærer Kbh., Adjunkt Tønder 20, Adjunkt Rønne 24.
- Jakobsen, Niels Ove Marker**, f.  $^{21/1}$  00 Greve, F. Gmd. (priv. 25), c. 30<sup>2</sup> (h<sub>1</sub>). — Sp. Øster Skerninge-H. 30.
- Jalk, Lauritz Emil Kirk**, f.  $^{14/5}$  95 Thisted, F. Stationsforst., Videbæk (Ribe 12), c. 19<sup>1</sup> (h<sub>1</sub>), g.  $^{18/10}$  21 Torny Knudsen, f.  $^{1/1}$  95 Oslo (Bog-

- trykker). — Sekr. dsk. KFUM i London 19, Sp. Sejerslev 21, Rkp. Sct. Lukas K., Frberg 23. Kredsfmd. DMS Mors 22, Frberg 27.
- Jansen, Jakob Kristoffer**, f.  $28/8$  49, F. Sp. Jerslev-H., d. (Aalb. 68), c.  $74^2$  (h<sub>1</sub>), g.  $10/6$  78 Augusta Friis, f.  $17/2$  59, d.  $18/2$  22 (Møller, Solbjerg). — Pkp. Finderup 76, Kkp. Klim-T.-V. 79, Sp. Alsted-Bjergby 81, Sp. Dragstrup-S. 84, Sp. Tødsø-E. 98, afsk. 22.
- Jarl, Axel**, f.  $28/6$  71 Kbh., F. Kfrd. (dim. 90), c.  $96^2$  (h<sub>2</sub>), g.  $18/2$  27 Jutta Lund, f. 77 (Propr., Bernstorff Hovmarksgd.). — Ejer af Strødam.
- Jarmer, Georg Albert Andreas**, f.  $6/3$  79, c.  $05^1$  (h<sub>1</sub>). — Kommune. Kbh., Viceskoleinsp.
- Jensen, Anders**, f.  $9/6$  91 Kbh., F. Hovedkasse-  
rer (Mtrp. 10), c.  $16^1$  (h<sub>1</sub>), g.  $27/3$  18 Elisabeth  
Andersen, f.  $18/10$  88 Højby, Sj. (Gmd.). — Kkp.  
Højby 16, Sp. Rønninge-R. 21.
- Jensen, Anders Marinus**, f.  $11/7$  92 Studsgaard, F. Hmd. (Wedels K. 14), c.  $20^1$  (h<sub>1</sub>), ugift. — Lærer Krebs Sk. 16—24, Kkp. Anna K., Kbh. 21, Sp. Møborg-N. 31.  
- B. M. Kbh. Kirkefond, Fmd. Nørrebro KFUM 29—31.  
Udg. 25: Plan til dgl. Bibell.; 26: Et Sendebud i Lænker.
- Jensen, Anker**, f.  $7/3$  92 Faarup, Krogsbæk, F. Gmd. (Døcker 14), c.  $26^1$  (h<sub>2</sub>), g. Anna Petersen, f.  $31/8$  02 Møgeltønder. — Sp. Udbynder-K. 26, Sp. Egtved 30.
- Jensen, Anton Marius**, f.  $18/4$  71, F. Sp. Borum-L., d. 19 (Hrlf. 90), c.  $96^1$  (h<sub>1</sub>), g.  $28/7$  99 Andrea With, f.  $8/12$  73 Lemvig (Læge). — Sp. Harbøre-E. 99—01, bor i Aarhus.
- Jensen, Boje Laue Heramb Bay**, f.  $10/4$  99, F. Sp. Sollested (Aalb. 17), c.  $28^2$  (h<sub>1</sub>), g.  $1/6$  31 Johanne Dittmann, Brahetrolleborg. — Sp. V. Ulslev 28.
- Jensen, Carl Chr.**, f.  $12/12$  74 Karlebo, F. Tømrer (Frberg 96), c.  $02^2$  (h<sub>1</sub>), g.  $12/6$  10 Fanny Schmidt, f.  $19/2$  77 Hillerød (Bagerm.). — Skolebest. Helsing 03, Sp. Avernakø 09.
- Jensen, Carl Christian**, f.  $1/4$  99, F. Sp. Løjt, d. 05 (Neumünster 20), c.  $27^1$  (h<sub>1</sub>). — Sp. Gaarslev 27.
- Jensen, Christen Nørsøller**, f.  $10/6$  99 Vejrum, F. Gmd. (Vib. 17), c.  $23^1$  (1), g.  $6/6$  23 Ellen Thuesen, f.  $28/2$  02 (Sp. Silkeborg). — Sp. Studsgaard-H. 23, Sp. Søndbjerg-O. 29.
- Jensen, Christian Anton**, f.  $28/6$  60 Haderslev, F. Kbm. (Hrlf. 80), c.  $86^1$  (1), g.  $28/7$  86 Anna Lautrup, f.  $21/6$  65 S. Bjert (Propr.). — Sp. Bjerring-M. 86, Sp. Storring-S.-G. 94, Provst Sabro-V. Lisbjerg-Framlev Herr. 12, R. af Dbg. 23, afsk. 31.  
Kredsfmd. Præsteforen. (Aarhus A.); B. M. K. S. af 98 i Aarhus A. Skr. Afh.: „Fra Stjærs Fortid“ Jysk Mdskr. 12).
- Jensen, Erik**, f.  $21/10$  06 Helligsø, F. Gmd. (Viborg 26), c.  $31^2$  (h<sub>1</sub>).
- Jensen, Folmer Tange**, f.  $7/6$  06 Vestervig, F. Overbetj. i Statspol. (Viborg 25), c.  $31^2$  (h<sub>1</sub>).
- Jensen, Frederik Engelhardt Bojsen**, f.  $17/11$  61, F. Sp. Ebeltoft-D., d. 97 (priv. 83), c.  $89^1$  (h<sub>2</sub>), g.  $23/6$  89 Forfatterinde Thyra Løllegaard, f.  $1/11$  65 Sillerup (Lærer). — Pkp. Ølgod-S. 89, Sp. Raabjerg 91, Sp. Skallerup-V. 94, Sp. Vigsnæs 02, Sp. Sollested 22, afsk. 28.
- Jensen, Frits Albert Sophus Jacob**, f.  $9/11$  67 Kbh., F. Kusk (v. West. 87), c.  $94^2$  (h<sub>2</sub>), g.  $27/8$  02 Johanne Lund, f.  $31/8$  63 Nykøb. M. (Skibsf.). — Husl., Sp. Gjesing-N. 02, afsk. 23.
- Jensen, Frode**, f.  $12/8$  99 Hjørring, F. Murerm. (Hjørr. 18), c.  $25^1$  (h<sub>1</sub>), g.  $6/1$  26 Karen Ravn, f.  $21/7$  01 Dons, Almind (Gmd.). — Sp. Givskud 25.
- Jensen, Hans Emus**, f.  $30/12$  99 Helsingør, F. Overmontør (Hels. 17), c.  $25^1$  (h<sub>2</sub>), ugift. — Ord. Medhj. Kregme-V. 25.
- Jensen, Hans Folmer Elle**, f.  $30/8$  85 Viborg, F. fh. Lærer, Propr. (Vib. 04), c.  $10^1$  (1), g.  $4/10$  21 Dagmar Korsbæk Rasmussen, f.  $4/6$  Særsløv (Gmd.). — Højskolel. Vraa 10, Brøderup 12, Højskoleforst. Skals 13.  
Udg. 24: Pietismen i Danmark; 25: Peter Rørdam; 26: Rationalismen.
- Jensen, Hans Georg Søren**, f.  $23/6$  72 Orup, F. Lærer, Folketingsmd. (Marib. Sk. 91), c.  $96^1$  (h<sub>1</sub>), g.  $1/2/8$  97 Johanne Nielsen, f.  $27/6$  71, d.  $7/6$  13 (Gmd., Lyderslev), g.  $2/12/10$  14 Leonora Petersen, f.  $23/6$  91 (Mejeribest., Horsens). — Skolebest. 97, Sp. Torslev-L. 00, Provst Dronninglund Herr. 09, R. 28.
- Jensen, Hans Nielsen**, f.  $8/3$  63 Hostrup v. Varde, F. Gmd. (Døcker 86), c.  $97^2$  (nc), g.  $1/30/6$  02 Kirsten Hansen, f.  $2/2$  69, d.  $16/2$  12 (Gmd., Næsbjerg), g.  $2/8/3$  14 Julie Heintzelmann, f.  $20/10$  75 Byrum (Skibsfører). — Lærer Holsteinsminde 98, Rejsesekr. Børnehjemmet Bethlehem 99, Sp. Læssø 05, Sp. S. Gørding-V. 21.
- Jensen, Hans Ove**, f.  $29/3$  96 Spjellerup, F. Murer (Sorø 15), c.  $20^2$  (1), ugift. — Sp. Nim-U. 22, Sp. Slaglille-B. 25.
- Jensen, Herluf**, f.  $26/4$  94 Vrejlev, F. Gmd. (Hjørr. 12), c.  $18^2$  (h<sub>1</sub>), g.  $1/8$  24 Nanna Knudsen, f.  $1/11$  00 Randers (Forf., Pastor Jakob K.). — Højskolel. Vraa 18, Seminarie. Silkeborg 30.
- Jensen, Immanuel Kristian Ryge**, f.  $8/1$  68 Torslev, Hanhr., F. Lærer (Aalb. 86), c.  $90^2$  (1), g.  $14/4$  93 Cathina Nyborg, f.  $7/6$  75 Hjern (Gmd.). — Lærer Hammel, Sp. Torning-L. 92, Sp. Hjernmind-L.-H. 01, Sp. Selde-Aa. 15, Sp. Hjernmind-L.-H. 21, R. af Dbg. 27.  
Fmd. Tiendaftensnæstkom. Viborg Stift. Underviser i Hebraisk v. Universitetsunderv. i Aarhus.  
Udg. 99: Jesaja I—XII, 93 S., 4. Opl.; 12: Jeremias, 148 S.; 14: Amos og Hosea, 121 S.; 15: Jesaja, Mika, Sefanja og Nahum, 131 S.; 16: Profetierne om Babels Fald, 118 S.; Medl. af Udv., der oversætter Gl. Test., fra 18.
- Jensen, Jakob Søndergaard**, f.  $28/7$  74 Vejrum, F. Gmd. (Vib. 94), c.  $00^2$  (h<sub>1</sub>), g.  $8/6$  06 Louise Andersen, f.  $9/7$  77 Kbh. (Murerm.). — Højskolel. Børkop 01, Kkp. Sahl-Ejsing 05, Sp. Vesterbølle 11, Sp. Bjerring-M. 19.
- Jensen, Jens**, f.  $3/2$  70 (priv. 91), c.  $98^1$  (h<sub>1</sub>). — Fh. Lærer Nykøbing S., Fisker Kallehave.
- Jensen, Jens Anders**, f.  $29/7$  67 Balle, Odder, F. Gmd. (Døcker 86), c.  $91^2$  (h<sub>1</sub>), g.  $28/6$  92 Ane Kirstine Sørensen, f.  $15/7$  71 Odder (Gmd.). — Pkp. Astrup-T. 92, Sp. Naurup-Sæby-V. 94, Sp. Bjerregrav-Aa. 05.
- Jensen, Jens August**, f.  $28/6$  74 Sct. Jørgensbjerg, F. Slagterm. (Rosk. 93), c.  $99^1$  (1), ugift. — Lærer Pählmanns Handelsskole Kbh. 99—21, Skolebest. St. Kongensg. Borger- og Realsk., Kbh. 12—21, Kordegn Rigshosp. 10—21, Sp. Gerlev-E. 21.
- Jensen, Jens Christian**, f.  $29/6$  92 Raarup (Døcker 17), c.  $22^1$  (h<sub>1</sub>). — Sp. Sønderup-N. 22.
- Jensen, Jens Christian Roed**, f.  $17/4$  92 Aalborg, F. Stabsserg. (priv. 22), c.  $24^2$  (h<sub>1</sub>), g.  $30/12$  24 Jenny Nyegaard, f.  $9/11$  98 Nr. Felding (Købmand). — Sp. Frøslev-M. 24, Sp. Harridslev-R. 27.
- Jensen, Jens Jacob**, f.  $11/8$  90 Hesselballe, F. Gmd. (Hors. 11), c.  $23^1$  (h<sub>1</sub>). — Lærer Kbh.

- Jensen, Jens Kjeld**, f. <sup>15/10</sup> 94 Bramminge, F. Smed (Lang og Hj. 19), c. 27<sup>2</sup> (h<sub>1</sub>).
- Jensen, Jens Peder**, f. <sup>29/7</sup> 74 Ø. Ulslev, F. Gmd. (Nyk. 93), c. 00<sup>1</sup> (h<sub>1</sub>), g. <sup>9/6</sup> 97 Ingeborg Steffensen, f. <sup>22/11</sup> 75 (Malerm., Nysted). — Medarb. Dagbl. „Samfundet“, Lærer Nysted, Sp. Omø 06, Sp. Vellef 16, Sp. Haslund-Ø. 23.
- Jensen, Jens Peder Karl Bang**, f. <sup>19/10</sup> 02 Kellerup, F. Lærer (Vib. 21), c. 28<sup>2</sup> (1), g. <sup>27/11</sup> 28 Anna Dyrholm, f. <sup>14/8</sup> 04 Binderup (Mejeribest.). — Sp. Gimming-L. 28.
- Jensen, Jens Peter**, f. <sup>14/7</sup> 67 Oense, Ølsted, F. Gmd. (Hors. 88), c. 95<sup>2</sup> (h<sub>1</sub>), g. <sup>9/12</sup> 14 Anne Juhl, f. <sup>14/8</sup> 70 Stouby (Hmd). — Realskolel. Aarhus, Højskolel. Vestbirk, Sp. Vinding-V. 04, Sp. Kolind-E.-S. 18, Sp. Østrup 22.
- Jensen, Jens Peter Jeppe**, f. <sup>24/1</sup> 63 Alsønderup, F. Væver (Frborg 82), c. 88<sup>1</sup> (h<sub>2</sub>), g. <sup>24/11</sup> 88 Vilhelmine Nyholm, f. <sup>29/6</sup> 88 Højelse (Pgd.forpagter). — Ord. Kat. Maribo-H. 88, Sp. Hunstrup-Ø. 93, Sp. Harridslev-A. 99, afsk. 30, R. af Dbg. 30.  
B. M. Hist Samf. Randers Amt; Næstfmd. Randers Amts Pleiehjemstøren.
- Jensen, Jens Peter Julius**, f. <sup>18/7</sup> 61 Viborg, F. Farver, Seminarist 82, priv. 87, c. 93<sup>1</sup> (1), g. <sup>17/7</sup> 85 Charlotte Larsen, f. <sup>23/4</sup> 64 (Lærer, Stenløse, Sj.). — Sp. Øland 93, Sp. Kattrup-Ø.-T. 03, Provst Vor-Nim Herr. 13, R. af Dbg. 22, afsk. 28.
- Jensen, Jens Rasmus Johannes**, f. <sup>20/2</sup> 70 Dover, F. Gmd. (v. West. 91), c. 06<sup>1</sup> (h<sub>1</sub>), g. <sup>2/6</sup> 14 Martine Jensen, f. <sup>22/2</sup> 81 Stenbjerg (Kbmd.). — Ord. Medhj. Fruering-V. 06, Vikar flere St., kst. Sp. Rubjerg-M. 10, Sp. Nørhaa 11, Rkp. Thisted, Sp. Skinnerup 17, Rkp. Sct. Mortens K., Randers 25.
- Jensen, Johannes**, f. <sup>26/2</sup> 04 N. Bork, F. Lærer (Vib. 23), c. 29<sup>2</sup> (h<sub>1</sub>). — Højskolel. Haslev 29.
- Jensen, Johannes Damgaard**, f. <sup>15/10</sup> 97 Horsens, F. Trikotagemester (Rønde 20), Lærer Diakonsk. 20, Afdelingsl. Hj. f. Vanføre 22, c. 28<sup>2</sup> (1). — Sp. Glyngøre-S. 29.
- Jensen, Johannes Martin**, f. <sup>2/11</sup> 05 Fiskov v. Svendborg, F. Husmd. (Svendbg. 24), c. 31<sup>2</sup> (1).
- Jensen, Jørgen**, f. <sup>5/10</sup> 71 Bøgeskov, Astrup, F. Gmd. (priv. 94), c. 00<sup>1</sup> (h<sub>2</sub>), g. <sup>9/11</sup> 06 Ane Marie Frandsen, f. <sup>13/7</sup> 79 Bøgeskov (Gmd.), d. <sup>26/12</sup> 29. — Højskolel. Ask Højsk., Sp. Borum-L. 06.
- Jensen, Kai**, f. <sup>29/1</sup> 99 Grettrup, F. Lærer (Rand. 17), c. 23<sup>1</sup> (1), g. <sup>29/1</sup> 24 Emilie Smidstrup, f. <sup>18/11</sup> 02 Vrigsted (Kbmd.). — Kkp. As.-K. (Juelsminde) 23, Sp. Videbæk 24, Hjælpepr. Nazareth K., Kbh., og Sekr. I. M. Kbh. 29.  
Red. „Liv og Lys“, Nye Tider, Søndagsblad.
- Jensen, K. Fibiger**, se Fibiger-Jensen.
- Jensen, Kaj Aage Riisberg**, f. <sup>10/6</sup> 04 Kbh., F. Fabrikant (Haslev 25), c. 31<sup>1</sup> (h<sub>1</sub>).
- Jensen, Kaj Sinding**, f. <sup>2/11</sup> 01 Kbh., F. Kasserer (Døcker 20), c. 25<sup>2</sup> (h<sub>1</sub>), g. <sup>29/6</sup> 27 Edith Hansen, f. <sup>9/8</sup> 03 Frberg (Kbmd.). — Lærer I. M.s Diakonskole, Aarhus 25, Kkp. Absalons K., Kbh. 26, Sp. Gyrtstinge-F. 30.
- Jensen, Karl**, f. <sup>29/12</sup> 83 Verninge, F. Snedker (Od. 01), c. 08<sup>2</sup> (1), g. <sup>1/6</sup> 20 Ellen Sylvest Hansen, f. <sup>19/6</sup> 97 Od. (Overpostbud). — Husl. Vennerslund, Falster 08, Pkp. Besser 09, Sp. Ø.-V. Alling 14, Sp. Flemløse 23.
- Jensen, Karl**, f. <sup>29/8</sup> 89 Venge, F. Lærer (Hors. 08), c. 14<sup>2</sup> (1), g. <sup>2/1</sup> 18 Rigmor Borre, f. <sup>4/8</sup> 97 Kbh. (Kmlærer). — Sekr. „Arbejde adler“ 14, ord. Medhj. Brande 15, Sp. Sjørslev-A. 17, Sp. Nysted 31.  
B. M. Hist. Smf. Viborg A. t. 31.
- Jensen, Kjeld Aage Tvermoes**, f. <sup>13/10</sup> 04 Kbh., F. Opdagelsesbetj. (Mtrp. 23), c. 29<sup>2</sup> (1), g. <sup>2/6</sup> 30 Inger Nielsen, f. <sup>7/8</sup> 03 Brabrand (Trafikmester). — Sp. Vandborg-F. 30.
- Jensen, Kristian Andreas**, f. <sup>27/10</sup> 76 Mesinge, F. Førstelærer (Frborg 93), c. 99<sup>1</sup> (h<sub>1</sub>), g. Meta V. M. Franck, f. <sup>28/4</sup> 76 Hørsholm (Fabrikør). — Lærer Nyhuse 99, do. Hørsholm 00, Skolebest. Hørsholm 03, Sp. Jels 21, Sp. Timotheus K. Kbh. 24.  
Medl. Kirkens Korshærs Stab 26—30; D. K. U. Forretningsudv. 28—29; Kbh.s Kirkefonds F. U. 28; Miss. bl. kv. Arb. 29.
- Jensen, Lauritz Peter**, f. <sup>31/7</sup> 95 Bonderup, F. Gmd. (Aalb. 15), c. 21<sup>1</sup> (1), g. <sup>2/6</sup> 21 Julie Marie Rysgaard, f. <sup>18/2</sup> 95 Kbh. (Fabriksbest.). — Kkp. Herning 21, Sp. Skibsted-L. 23, Sp. Horsens-H. 31.
- Jensen (Skytte), Laurs**, f. <sup>31/1</sup> 62 Tebbestrup, Haslund, F. Husejer, Seminarist 83 (priv. 91), c. 01<sup>2</sup> (1), g. <sup>22/3</sup> 91 Helga Erdmann, f. <sup>9/12</sup> 66 Maribo, d. <sup>30/4</sup> 14. — Kommunal. Kbh., Sp. Øland 03, Sp. Saksild-N. 10, Sp. Ingstrup-Hj. 20.
- Jensen, Marius Jens Engel**, f. <sup>3/10</sup> 76 Kalundb., F. Togfører (Hels. 95), c. 03<sup>2</sup> (h<sub>2</sub>), g. <sup>0/6</sup> 10 Dorothea Balslev, f. <sup>19/6</sup> 83 (Sp. Sulsted-A.). Pkp. Sulsted-A. 05, Sp. Ø. Nykirke 09, Sp. Aal 17, Sp. Torsager-B. 28.
- Jensen, Marius Jørgen Anton Johs.**, f. <sup>4/11</sup> 68 Hylke, F. Gmd. (Aarh. 88), c. 92<sup>2</sup> (1), g. <sup>23/4</sup> 95 Petrea Petersen, f. <sup>13/6</sup> 63 Granslev (Gmd.). — Sp. Nr. Felding-T. 94, Sp. Vistoft 99, Sp. Keldby 08.  
Fmd. Senderi. Foren. Møen 27.
- Jensen, M. C. Frøkjær**, se Frøkjær-Jensen.
- Jensen, Niels Anton**, f. <sup>28/1</sup> 69 Fillerup v. Odder, F. Gmd. (priv. 87), c. 92<sup>1</sup> (1), g. <sup>1/8</sup> 28 Karen Margr. Obel Korsgaard, f. <sup>4/8</sup> 98 Rønbjerg (Gmd.). — Højskolel. Vallekilde, Lærer Kbh., Kkp. Højby 96, Vicepastor Jernved 03—14, Pr. for sønderjydske Krigsfanger, Aurillac 15—16, do. i Rusland 17—18, Frimgh.pr. Bovlund 19, R. af Dbg. 20, Sp. Møgeltønder 21.  
Fmd. Efterskolen Rens.  
Udg. 95: Hist. Oversigter t. Skolebrug; 10: Godt Mod, sønderj. Studier; 26: Ventetider, Brev fra Krigsfangearb.; Afh. om Brorson i K. S. Julebog 26, om de sønderj. Frimgh. (Dsk. Kirkeliv), Bondeliv i Hads Herr. (Aarh. As hist Aarb.).
- Jensen, Niels Otto Martin**, f. <sup>29/6</sup> 01 Kbh., F. Malerm. (Døcker 19), c. 26<sup>1</sup> (1), ugift. — Sp. Femø 27.
- Jensen, Niels Ravn**, f. <sup>23/12</sup> 60 Højen, F. Lærer (priv. 81), c. 87<sup>1</sup> (h<sub>1</sub>), g. <sup>11/10</sup> 87 Kirsten Buch, f. <sup>13/4</sup> 67, d. <sup>2/8</sup> 89 (Gmd., Højen). — Sp. Gadbjerg-L. 87, Sp. Helnæs 91, Sp. Toksværd 02, Sp. Gylling 15, afsk. 28.
- Jensen, Oskar Andreas**, f. <sup>11/10</sup> 96 Kbh., F. Rentier (Eftersl. 14), c. 21<sup>2</sup> (h<sub>1</sub>), g. <sup>20/4</sup> 23 Laura Munk, f. <sup>20/4</sup> 02 Søllested (Gmd.). — Ord. Medhj. Brønshøj 22, Kkp. smst. 22, Rkp. smst. 24, Sp. Husum 28.  
Udg. 23: Gør det lidet, du kan, 14 S.; 25: Al Rosernes Glæde, 14 S.; 26: Et Spørgsmaal og et Svar, 16 S.; 24: Dansk-Amerikaneren Jacob A. Riis, 30 S.
- Jensen, Peder Larsen**, f. <sup>20/1</sup> 92 Bonderup,

- Haverslev, F. Gmd. (Aalb. 10), c. 16<sup>2</sup> (h<sub>1</sub>), g. <sup>8</sup>/<sub>11</sub> 16 Hilma Car. Thomsen, f. <sup>20</sup>/<sub>9</sub> 95 Kastrup (Masksinpasser). — Ord. Medhj. Vor Frue K., Aalborg 16, Sp. Sæby 18, Sp. Frederikshavn 22, Hjælpepr. Filips K., Kbh. (Simon Peters K.) 29. B. M. Kbh. Kirkefond, I. M.s Konvent i Kbh.
- Jensen, Peter Axel**, f. <sup>27</sup>/<sub>2</sub> 71 Bindeshøl, Lindeballe, F. Gmd. (Vejle 89), c. 95<sup>1</sup> (1), g. <sup>11</sup>/<sub>8</sub> 03 Marie Hasselriis, f. <sup>12</sup>/<sub>6</sub> 79 Egtved (Propr.). — Lærer Neksø 95, Sp. Hersom-B.-K. 98, Sp. Skyum-H. 15.
- Jensen, Rasmus Valdemar**, f. <sup>10</sup>/<sub>2</sub> 85 Udby v. Vordingb., F. Murem. (Brgd. V. 05), c. 11<sup>1</sup> (1), g. <sup>30</sup>/<sub>10</sub> 12 Sophie Rasmussen, f. <sup>7</sup>/<sub>4</sub> 91 Udby (Gmd.). — Lærer Hesselager 11, Kkp. Skelund-V. (Hadsund) 12, Sp. Hadsund 21, Sp. Vejlø-V.-E. 22.
- Jensen, Sigurd**, f. <sup>13</sup>/<sub>6</sub> 03 Houborg, F. Gmd. (priv. 25), c. 31<sup>1</sup> (h<sub>2</sub>).
- Jensen, Svend Skov**, f. <sup>22</sup>/<sub>6</sub> 00 Frberg, F. Postp. (Mtrp. 18), c. 24<sup>2</sup> (1). — Kommul. Kbh. 24, cand. mag. 31 (Dansk).
- Jensen, Søren Emil**, f. <sup>19</sup>/<sub>2</sub> 68 Vintre Mølle, F. Møller og Brygger (Rosk. 87), c. 94<sup>2</sup> (h<sub>2</sub>), g. <sup>23</sup>/<sub>4</sub> 02 Anna Hansen, f. <sup>6</sup>/<sub>6</sub> 81 Klintebjerg (Kbmd.). — Kommunel. Kbh. 98, Viceskoleinsp. Kbh. 19.
- Jensen, Valdemar Holger Dannemand**, f. <sup>10</sup>/<sub>7</sub> 77 Lidemark, F. Lærer (Sorø 96), c. 02<sup>1</sup> (1), g. <sup>31</sup>/<sub>10</sub> 05 Ida Eller, f. <sup>10</sup>/<sub>7</sub> 74 (Sp. Bregninge-B.). — Pkp. Valløby-T. 04, Sp. Ho-O. 08, Sp. Vejerslev-A.-T. 13, Sp. Magleby Stevns 19. Fmd. Stevns Præstekonvent.
- Jensen, Viggo**, f. <sup>23</sup>/<sub>8</sub> 03 Horsens v. Sæby, F. Gmd. (Rønde 23), c. 29<sup>1</sup> (h<sub>2</sub>).
- Jensen Hammer, Jens**, se Hammer.
- Jepesen, Christen Larsen**, f. <sup>7</sup>/<sub>5</sub> 76 Jegindø, F. Ldmd. (Døcker 05), c. 11<sup>1</sup> (h<sub>1</sub>), g. <sup>10</sup>/<sub>2</sub> 14 Emilie Jensen, f. <sup>20</sup>/<sub>5</sub> 92 Lohals (Fabrikant). — Ord. Medhj. Krist K., Kbh. 11, Sp. Ullits-F. 12, Sp. Nr. Snede 18, Sp. Testrup 23, Sp. Stepping-F. 25.
- Jepesen, Jens Anker**, f. <sup>18</sup>/<sub>11</sub> 01 Struer, F. Murem. (Vib. 20), c. 26<sup>1</sup> (1), g. <sup>29</sup>/<sub>6</sub> 27 Nina Mølgaard Andersen, f. <sup>21</sup>/<sub>2</sub> 03 Skive Lds. (Indremiss.). — Ord. Medhj. Vissenbjerg 26, Rkp. Sct. Hans Landsogn, Odense 27, Sp. Fuur 29.
- Jepesen, Jens Erner Steensen**, f. <sup>5</sup>/<sub>12</sub> 03 Skovby, F. Gmd. (Od. 22), c. 28<sup>1</sup> (h<sub>1</sub>). — Kkp. Sevel 29, Sp. Kærum 31.
- Jepesen, Jens Peter**, f. <sup>3</sup>/<sub>1</sub> 01 S. Broby, F. Gmd. (Od. 19), c. 25<sup>1</sup> (1), g. <sup>27</sup>/<sub>6</sub> 30 Kristine Jensen, f. <sup>19</sup>/<sub>5</sub> 05 Sdr. Broby (Gmd.). — Ord. Medhj. Vonsild-D. 26, Kkp. Krist K., Kolding 30.
- Jepesen, Jørgen Mourids**, f. <sup>20</sup>/<sub>8</sub> 81 Skern, F. Gmd. (Lang og Hj. 06), c. 12<sup>1</sup> (1), g. <sup>17</sup>/<sub>10</sub> 12 Marie Sandager, f. <sup>29</sup>/<sub>12</sub> 87 Dejbjerg (Gmd.). — Ord. Medhj. Boddum-Y. 12, Sp. Hvidbjerg-Ø.-L. 12, Sp. Videbæk 16, Sp. Løsning-K. 24.
- Jepesen, Niels Andersen**, f. <sup>14</sup>/<sub>8</sub> 82 Gaarslev, F. Forp. (Vejle 01), c. 08<sup>1</sup> (h<sub>1</sub>), g. <sup>26</sup>/<sub>12</sub> 11 Karen Rasmussen (Glarimester). — Lærer Rungsted 09—13, Bogø 14, Bagsværd 15, Adjunkt Viborg 15, Lektor 29, Forfatter.  
Litterære Arbejder: Den som sejrer (1908); Digte (1909); Under Byrden (1910); Hegn og Hytter (1911); Hans og Thomas (1913); Gylde Straa (1915); Den gode Hyrde (1918); Slesvigs Søner (1919); Rodløs (1921); Aarets Tider (1922); Viborg og Omegn (1923); Omkring Nutidsdigtingen (1924); En sønderjyds Skaldedigter (1925); Sange og Salmer (1927); Artikler i Litteraturen, Tilskuesn., Gads Magasin, Viborg Stiftstidende og Fyns Venstreblad.
- Jepesen, Øyvind**, f. <sup>5</sup>/<sub>10</sub> 91 Kbh., F. Arkitekt (Mtrp. 10), c. 17<sup>1</sup> (h<sub>1</sub>). — Lærer Hjemmet for Vanføre, ord. Kat. Frederiks K., Kbh. 22.
- Jepsen, Carl Jens**, f. <sup>9</sup>/<sub>1</sub> 92 Hamborg, F. Skoleinsp. (Altona 12), c. 21<sup>2</sup> (h<sub>2</sub>), g. <sup>24</sup>/<sub>1</sub> 22 Gertrud Thekla Schmeisser, f. <sup>30</sup>/<sub>6</sub> 98 Eisenach. — Deltog i Verdenskrigen som aktiv Soldat 15—18, fik Jernkorset og Hanseaterkorset, kst. Sp. Venø 22, Sp. smst. 23, Sp. Lindelse 30.
- Jepsen, Christen Back**, f. <sup>8</sup>/<sub>10</sub> 74 Sejerslev, F. Kbmd. (Vib. 94), c. 00<sup>2</sup> (h<sub>1</sub>), g. <sup>11</sup>/<sub>6</sub> 05 Margrethe Ussing, f. <sup>6</sup>/<sub>6</sub> 80 Viborg (Kbmd.). — Lærer Randers 01, Lærer Herning 03, Rkp. Nykøbing-L.-E. 07, Sp. Tømmerby-L. 13, Sp. Skagen 25, R. af Dbg. 29.  
Kredsfmd. KFUM og K t. 25.
- Jepsen, Marius Daniel**, f. <sup>3</sup>/<sub>11</sub> 64, c. 89<sup>2</sup> (1). — Kommunel. Kbh.
- Jersin, Ferdinand Jensen**, f. <sup>13</sup>/<sub>11</sub> 77 Kbh., F. Betjent i Overretten (Brgd. Ø. 95), c. 03<sup>2</sup> (h<sub>1</sub>), g. <sup>26</sup>/<sub>10</sub> 09 Kristine Begtrup, f. <sup>11</sup>/<sub>2</sub> 83 (Højskoleforst., Hillerød). — Lærer Rungsted 03, Lærer Roskilde Højsk., Kkp. Værslø-Jordløse 09, Sp. Jordløse 13, Sp. Herlufmagle 23, Sp. Veggerløse 28.
- Jespersen, Aage Christian**, f. <sup>1</sup>/<sub>4</sub> 01, F. Sp. Slaglille-B., d. 25 (Sorø 18), c. 24<sup>2</sup> (h<sub>1</sub>), g. <sup>16</sup>/<sub>7</sub> 29 Bodil Høstgaard Møller, f. <sup>23</sup>/<sub>7</sub> 04 (Gmd., Sognefoged, Balling). — Sp. Balling-V. 25.
- Jespersen, Carl Chr.**, f. <sup>9</sup>/<sub>6</sub> 83, F. Sp. Brahetrolleborg-K., d. 27 (Hors. 02), c. 08<sup>1</sup> (1). — Sekr. KFUM Kolding 08, ord. Medhj. Filips K., Kbh. 10, Rkp. Frihavns K., Kbh. 13, Sp. Brønshøj 21.  
B. M. I. M. i Kbh. og Teltmiss.; Kredsfmd. DMS, Nørrebro, Kbh.; Medarb. „Liv og Lys“.
- Jespersen, Erik**, f. <sup>25</sup>/<sub>7</sub> 75 Rønne, F. Bygningsinspektør, Forstcad. (Rønne 93), c. 00<sup>2</sup> (h<sub>1</sub>), g. <sup>1</sup> Martha Kofoed, f. <sup>16</sup>/<sub>1</sub> 79, d. <sup>2</sup>/<sub>6</sub> 05, g. <sup>2</sup>/<sub>7</sub> 10 Gudrun Larsen, f. <sup>1</sup>/<sub>8</sub> 85 Kbh. (Grosserer). — Lærer, ord. Medhj. Grønland (Jakobshavn) 04, Førstepr. Egedesminde 07, Umanak 08, Julianehaab 10, Rkp. Klosterk. og Pr. Hosp.k. Horsens 21, Sp. Bogense 24.
- Jespersen, Frederik Vilh. Raaschou**, f. <sup>10</sup>/<sub>12</sub> 77, F. Sp. Brahetrolleborg-K., d. 27 (dim. 95), c. 01<sup>1</sup> (1), g. <sup>27</sup>/<sub>6</sub> 07 Elisabeth Helweg-Larsen, f. <sup>15</sup>/<sub>6</sub> 79 (Stiftsprovst, Viborg). — Fuldmægtig Kbh.s Mag., Kontorchef 17, Dir. Kbh.s Komm. Lønnings- og Pensionsvæsen 26, Direktør Stadens Hovedbogholderi og Revision 30.
- Jespersen, Gunner Bang**, f. <sup>13</sup>/<sub>1</sub> 01, F. Propr. Næsbyhoved (Od. 19), c. 25<sup>1</sup> (1), ugift. — Kkp. Horne 27, Sp. Hillerslev-Ø.-H. 30.
- Jespersen, Hans Larsen**, f. <sup>13</sup>/<sub>7</sub> 90 Balslev, F. Gmd. (dim. 10), c. 15<sup>1</sup> (h<sub>1</sub>). — Ord. Medhj. Kregme-V. 15, Sp. Harte-B. 17, 2. Rkp. Budolfi K., Aalborg 22, Sp. Hyllinge-L. 24.  
Kredsfmd. Santalm. 29.
- Jespersen, Johannes**, f. <sup>1</sup>/<sub>11</sub> 99, F. Sp. Slaglille-B., d. 25 (Sorø 17), Univ. Guldm. 22, c. 24<sup>2</sup> (h<sub>1</sub>), g. <sup>9</sup>/<sub>7</sub> 27 Ella Elise Riis, f. <sup>7</sup>/<sub>1</sub> 00 Rø (Gmd.). — Sp. Rø 25.
- Jespersen, Karl Louis Henrik**, f. <sup>15</sup>/<sub>4</sub> 80 Kbh., F. Pianist (Sorø 97), c. 05<sup>1</sup> (1), g. <sup>9</sup>/<sub>8</sub> 07 Ellen Lindhardt, f. <sup>9</sup>/<sub>11</sub> 80 Kbh. (Ingeniør, c. polyt.). — Ord. Medhj. Valgmgh. Bornholm 07, Valgmgh.pr. smst. 10.  
Udg. 29: Sii og Stjerne, Digte.
- Jessen, Harald Neergaard**, f. <sup>30</sup>/<sub>8</sub> 91 Grønnebæk, F. Sp. Vor Frelzers K., Vejle, d. 18 (priv. 14), c. 19<sup>2</sup> (1), g. <sup>14</sup>/<sub>8</sub> 19 Inga Hvidberg, f. <sup>20</sup>/<sub>11</sub> 95



- (Gross., Kbh.). — Landssekr. KFUM 19—27, ord. 21, Sp. Ørslev-S. 27.  
B. M. KFUMs Verdensbest. 24, KFUMs Idrætsf. 26—28, KFUM og Ks Fællesbest. 27, KFUM Spejdere 20—26, F. D. F. 20—24, Arbejdermiss. 25—28, m. m.; Red. Ungdomsarbejderen 21—23; B. M. Haslev Højsk. 27; Red. Beretn. for KFUM og K 21 og 25, Red. „Ungdomsarbejderen“ 21—28.
- Jessen, Niels**, f. <sup>23</sup>/<sub>10</sub> 89 Kragelund, Ø. Snede, F. Gmd. (Lang og Hj. 14), c. 21<sup>1</sup> (h<sub>1</sub>), g. <sup>27</sup>/<sub>3</sub> 21 Marie Haugaard, f. <sup>20</sup>/<sub>10</sub> 87 Hadsten (Lærer). — Rkp. Hjørring 21, Sp. Dalbynder-over 24. Kredsmd. Santalm. 26, K. S. 27.
- Jessen, Niels Emil**, f. <sup>10</sup>/<sub>10</sub> 96 Østerbølle, F. Hmd. (Døcker 15), c. 22<sup>2</sup> (h<sub>1</sub>), g. <sup>8</sup>/<sub>1</sub> 25 Ruth Sjøholm, f. <sup>23</sup>/<sub>3</sub> 96 (Rentier, Göteborg). — Kkp. Bethlehems K., Kbh. 23, Sømandspr. Hamborg 24.
- Jessen, Olaf Neergaard**, f. <sup>7</sup>/<sub>10</sub> 84 Frøslev, F. Sp. Vor Frelzers K., Vejle, d. 18 (Vib. 03), c. 09<sup>2</sup> (h<sub>1</sub>), g. <sup>10</sup>/<sub>5</sub> 23 Anna Faurholt, f. <sup>14</sup>/<sub>8</sub> 87 Terndrup (Højesteretsdommer). — Sekr. KFUM Silkeborg 09, Generalsekr. for KFUM i Danmark 14, ord. 21, Sp. Grønabæk-S. 26.  
B. M. Kirk. Foren. f. I. M. i Danmark til 29; Fmd. KFUM i Danmark 24; Dansk Kirkefond 16—26; Fmd. Haslev udv. Højsk. 17—25.  
Udg. 20: Fra Grønabæk Præstegaard, 9. Tusind, 176 S.; 23: Det koster ej for megen Strid, 112 S.; 29: Hjorddrenge og andet Godtfolk. Medudg. Andagtsbogen Bækken ved Vejen, 24.
- Joensen, Absalon Michael**, f. <sup>23</sup>/<sub>11</sub> 72 Færøerne, F. Kongsbonde (Eftersl. 02), c. 11<sup>1</sup> (h<sub>1</sub>). — Pkp. Østerø 11, Andenpr. Sydstrømø 14, Sp. Raahjerg 19, afsk. 21.
- Joensen, Emil**, f. <sup>27</sup>/<sub>7</sub> 91 Bø, Færøerne, F. Kongsbonde (Wedels K. 15), c. 23<sup>2</sup> (h<sub>1</sub>), ugift. — Rkp. Maria K., Kbh. 24.  
B. M. Færøisk Foren., Kbh. 16—19; Fmd. Den færøiske kr. Ungdforen. Kbh. 20.  
Udg. 29: Færøisk Ungdomsangbog.
- Joensen, Pauli Valdemar**, f. <sup>15</sup>/<sub>8</sub> 97 Skelby, Falster, F. Lærer (Nyk. 15), c. 21<sup>1</sup> (1), g. <sup>15</sup>/<sub>9</sub> 21 Ebba Gotfredsen, f. <sup>17</sup>/<sub>6</sub> 00 (Sp. Skelby-G.). — Ord. Medhj. Nazareth K., Kbh. 21, Kkp. smst. 22, Sp. Allinge-O. 24, Rkp. Sct. Hans K., Odense 27.  
Sekr. L. P. Larsens Miss. 22—24; B. M. Alm. dsk. Præstekonvent 31; Medarb. C. J. Holt: Luthers udv. Breve 23.
- Johansen, Svend Julius**, f. <sup>15</sup>/<sub>10</sub> 03 Flensborg, F. Repræsentant (Had. 23), c. 30<sup>1</sup> (h<sub>1</sub>).
- Johansen, Carl Jul. Joseph Johs.**, f. <sup>3</sup>/<sub>7</sub> 67 Kbh., F. MøbelFabr. (Mtrp. 84), c. 91<sup>2</sup> (h<sub>1</sub>), g. <sup>6</sup>/<sub>4</sub> 93 Johanne Olsen, f. <sup>26</sup>/<sub>5</sub> 70 Torshavn, d. 15 (Syssemd., Landstingsmd.), g. <sup>2</sup>/<sub>28</sub> 17 Alethe Lystrup, f. <sup>4</sup>/<sub>2</sub> 79 Bandholm (Materialforv., Knuthenborg). — Sp. Vaagø 93, Sp. Veflinge 14.
- Johansen, Einar Rasmus Cornelius**, f. <sup>22</sup>/<sub>1</sub> 03 Kbh., F. Politibetj. (Fr.borg 21), c. 27<sup>2</sup> (h<sub>1</sub>), g. <sup>5</sup>/<sub>2</sub> 28 Jenny Jensen, f. <sup>4</sup>/<sub>12</sub> 03 Asminde-rød (Opsynsmd.). — Sekr. KFUM, Helsingør 27, Rkp. Struer-G. 27, Sp. Ørsted-D. 31.
- Johansen, Hans Laurits Daniel**, f. <sup>27</sup>/<sub>2</sub> 98 Toreby, F. Sandgraver (priv. 23), c. 29<sup>2</sup> (h<sub>2</sub>). — Missionær u. DMS 31 Indien.
- Johansen, Hans Ove**, f. <sup>5</sup>/<sub>2</sub> 95 Nørholm, F. Sparekassedir. (Ribe 12), c. 19<sup>1</sup> (h<sub>1</sub>), g. <sup>26</sup>/<sub>11</sub> 20 Esther Lange, f. <sup>24</sup>/<sub>11</sub> 92 Uldum (Grosserer). — Ord. Medhj. Borris-F. 20, Sp. Grimstrup-N. 20.
- Johansen, Harald Theodor**, f. <sup>3</sup>/<sub>2</sub> 75 Skelby v. Næstved, F. Teglværksejer (Lang og Kj. 92), c. 99<sup>1</sup> (h<sub>1</sub>), g. <sup>2</sup>/<sub>7</sub> 25 Thyra Søegaard. — Cand. mag. 04, Lærer Fr.berg Gymn., Lektor smst. 20.
- Johansen, Niels Christian**, f. <sup>10</sup>/<sub>7</sub> 00 Lystrup, Kongsted, F. Gartner (priv. 25), c. 31<sup>1</sup> (h<sub>2</sub>), g. <sup>5</sup>/<sub>5</sub> 31 Alma Rasmussen, f. <sup>30</sup>/<sub>3</sub> 02 Kongsted (Urmager). — Kkp. Ikast 31.
- Johansen, Niels Jørgen**, f. <sup>31</sup>/<sub>10</sub> 96 Egehoved, Marstal, F. Skibsreder, Parcellist (Bogø 17), c. 24<sup>2</sup> (h<sub>1</sub>), g. <sup>31</sup>/<sub>10</sub> 24 Anne Marie Hansen, f. <sup>31</sup>/<sub>10</sub> 96 Rise (Førstelærer). — Sp. Naur-S. 24.
- Johansen, Peter Villy Høier**, f. <sup>5</sup>/<sub>8</sub> 05 Næstved, F. Retsbud (Haslev 26), c. 31<sup>2</sup> (h<sub>1</sub>).
- Johansen, Poul Johan**, f. <sup>9</sup>/<sub>1</sub> 95 Kbh., F. Restauratør (priv. 25), c. 28<sup>1</sup> (h<sub>2</sub>). — Sp. Vaagø 29.
- Johansen, Valdemar Atterdag**, f. <sup>10</sup>/<sub>1</sub> 65, c. 88<sup>2</sup> (1). — Lærer Kbh., Adj. Hillerød 94, Lektor smst. 12, R. af Dbg.
- Johansen, William Frederik**, f. <sup>20</sup>/<sub>1</sub> 97 Faaborg, F. Fisker (Ronde 19), c. 25<sup>2</sup> (1), g. <sup>8</sup>/<sub>9</sub> 25 Dagmar Nielsen, f. <sup>9</sup>/<sub>9</sub> 97 Tved (Gmd.). — Sp. Suderø sdr. Pgd. 25, Sp. S. Felding 31.
- Johansen, William Viggo**, f. <sup>28</sup>/<sub>8</sub> 79 Faaborg, F. Fiskeeksportør (priv. 97), c. 05<sup>1</sup> (1), g. <sup>24</sup>/<sub>1</sub> 08 Agnes Hvalsøe, f. <sup>20</sup>/<sub>9</sub> 78 Næstved (Garver). — Lærer Faaborg 05, Pr. og Lærer Nebraska 08, Sp. Asaa-M. 14, Sp. Borris-F. 20. Kredsmd. Præsteforen. 28.
- Johnsen, Magnus**, f. <sup>9</sup>/<sub>8</sub> 67 Janderup, F. Lærer (v. West. 86), c. 93<sup>1</sup> (1), g. <sup>7</sup>/<sub>8</sub> 97 Elise Lange, f. <sup>22</sup>/<sub>12</sub> 67 (Sp. Grimstrup-N.). — Pkp. Lyderslev-F. 93, Kkp. Sæby-H. 97, Sp. Gosmer-H. 05.
- Jordan, Carl Emil**, f. <sup>6</sup>/<sub>11</sub> 74 Høsterkøb, F. Lærer (Sorø 93), c. 99<sup>2</sup> (1). — Lærer Slagelse.
- Juel, Svend**, f. <sup>17</sup>/<sub>11</sub> 69 Kbh., F. Etrd., Overretsprø. (Had. L. 90), c. 98<sup>1</sup> (1), g. <sup>12</sup>/<sub>12</sub> 94 Elna Petersen, f. <sup>5</sup>/<sub>5</sub> 75 Kbh., d. <sup>1</sup>/<sub>3</sub> 05 (Partikulier), g. <sup>2</sup>/<sub>28</sub> 06 Ingeborg Elling, f. <sup>3</sup>/<sub>1</sub> 86 Nyborg (Mægler). — Kkp. Vig-A. 98, Sp. Ejerslev-J. 05, Sp. Munkebo 11, afsk. 30.  
Udg. 07: Ved Dødens Port, Fortællinger.
- Juhl, Andreas Christiansen**, f. <sup>16</sup>/<sub>1</sub> 75 Anslæt, Aller, F. Gmd. (Kold. 95) Accessit 01, c. 03<sup>1</sup> (1), g. <sup>12</sup>/<sub>5</sub> 09 Alma Vaaben, f. <sup>9</sup>/<sub>8</sub> 84 Ellinge (Lærer). — Pkp. Skellerup-E. 04, Hjælpepr. Ø. Ulslev-G. 07, Sp. V. Tørslev-S. 09, Sp. Sdr. Vissing-V. 12, Provst Thyrsting-Vrads Herr. 14, Sp. Grejs-S. 21.
- Juhl, Axel Chr. Frederik**, f. <sup>13</sup>/<sub>10</sub> 95 Trøjsel, Bjert, F. Propr. (Kold. 14), c. 21<sup>2</sup> (h<sub>1</sub>), ugift. — Rkp. Sct. Nicolai K., Vejle 22.
- Juhl, Hans Christiansen**, f. <sup>22</sup>/<sub>7</sub> 83 Anslæt, Aller, F. Gmd. (Kold. 04), c. 11<sup>1</sup> (1), ugift. — Sp. Hirtsholmene 12, Sp. Biersted 14, Sp. Røding-L.-P. 20, Sp. Randbøl 28.
- Juhl, Hans Oluf**, f. <sup>26</sup>/<sub>5</sub> 90 Bjert, F. Gmd. (Kold. 08), c. 14<sup>1</sup> (1), g. <sup>2</sup>/<sub>7</sub> 20 Maria Olesen, f. <sup>20</sup>/<sub>4</sub> 91 Børglum (Bankbud). — Ord. Medhj. Nazareth K., Kbh. 14—17, Sekr. Krigsfangelej, Tyskland, Missionær (Chang-chun) Kina 19, Sekr. DMS 27, Sp. Føvling 29. Kredsmd. DMS 30.  
Udg. 26: Chinas Kirke, 48 S.
- Juhl, Martin**, f. <sup>9</sup>/<sub>9</sub> 76 Skartved, F. Propr. (Kold. 94), c. 00<sup>1</sup> (h<sub>1</sub>), g. <sup>9</sup>/<sub>10</sub> 09 Elsbæ Uldall Jørgensen, f. <sup>10</sup>/<sub>7</sub> 87 Allingg. (Propr.). — Huslærer Faarevejle, Lglld., ord. Kat. Helligaands K., Kbh. 02, Sp. Haderup 07, Sp. Fjellerup-G. 13, Rkp. Sct. Nicolai K., Kolding 22.
- Juhl, Niels**, f. <sup>4</sup>/<sub>9</sub> 69 Skartved, F. Propr. (Kold. 87), c. 93<sup>1</sup> (1), g. <sup>1</sup>/<sub>10</sub> 94 Eleonora Winther, f. <sup>24</sup>/<sub>8</sub> 66, d. <sup>23</sup>/<sub>5</sub> 13 (Kbmd., Hillerød), g. <sup>2</sup>/<sub>2</sub> Ellen Holmberg, f. <sup>14</sup>/<sub>6</sub> 66, d. <sup>1</sup>/<sub>12</sub> 27 (Professor, Kbh.). — Ord. Kat. Sct. Stefans K., Kbh. 94, Sp. Kapernaums K., Kbh. 02—05, Sekr. Kbh.s Kirkefond 05—10, Sp. Esajas K., Kbh. 10, R. af Dbg. 24.  
Fmd. i Hovedbest. for Afholdsforen. Det blaa Kors 00; Medl. af Bestyrelsen for Kirk. Foren. f. I. M. i Kbh. til 19

- og af det kbh.ske Kirkefondes Bestyrelse og Forretningsudv.; Fmd. for Redningshj. Enkrateia og Haroldseje.
- Udg. 20: Blaa Kors i Danmark i de første 25 Aar, 124 S.; Medudg. Esajaskirkens Festskrift 28; red. Bladet Det blaa Kors fra 06 og Blaa Kors' Almanak fra 05.
- Jul-Mortensen, Magnus**, f. <sup>17</sup>/<sub>2</sub> 85, c. 08<sup>1</sup> (1). — Adjunkt Sorø Akademi.
- Jul-Rasmussen, Svend Gunnar**, f. <sup>25</sup>/<sub>10</sub> 95, F. Sp. Ølby-A.-F., d. 25 (Sorø 14), c. 20<sup>1</sup> (1), g. <sup>27</sup>/<sub>1</sub> 20 Margrethe Elisab. Blom, f. <sup>4</sup>/<sub>5</sub> 96 (Overlæge, Fr.berg). — Kkp. Holstebro-M. 21, Sp. Borbjerg 23.
- Jungersen, Henrik Gerner Helm**, f. <sup>1</sup>/<sub>1</sub> 62, F. Sp. Ferslev-V., d. 96 (Rosk. 79), c. 86<sup>1</sup> (1), g. <sup>18</sup>/<sub>7</sub> 93 Elna Grundtvig, f. <sup>11</sup>/<sub>10</sub> 71 (Apoteker, Saxe- bing). — Huslærer Søllestedgd. 86, Pkp. Saks- købing 88, Sp. Rørbæk-G.-S. 92, Sp. Halsted-A. 04, Provst Lollands Nørre-Søndre Herr. 06—09, afsk. 27.
- Fmd. Loll.-F. Kredsforb. Santalmiss. 20—27.
- Juul-Nyholm, Olav**, f. <sup>26</sup>/<sub>8</sub> 04, F. Sp. Hesselager, d. 23 (Od. 22), c. 29<sup>1</sup> (1), g. <sup>18</sup>/<sub>10</sub> 30 Eva Jensen Aas, f. <sup>18</sup>/<sub>5</sub> 02 (Propr.). — Højskolel. Voldby, Rødding, Sp. Hejls 31.
- Jürgensen, Chr. Aug.**, f. <sup>10</sup>/<sub>11</sub> 80 Søllerød, F. Kbmd. (Vib. 00), c. 06<sup>2</sup> (h<sub>1</sub>), g. <sup>20</sup>/<sub>10</sub> 08 Camilla Buchholtz, f. <sup>10</sup>/<sub>11</sub> 83 Kellergup (Landinsp.). — Kommune lærer Kbh. 08, Skoleinsp. Kbh. 21. Translater i Engelsk 10. Medudg. Ny Verdenshist. f. Folkesk. 25; Skildringer af Verdenshist. 26.
- Jürgensen, Richard Lauritz**, f. <sup>22</sup>/<sub>3</sub> 54 Kbh., F. Vinhdlr., Løjtn. (Had. L. 72), c. 79<sup>1</sup> (h<sub>1</sub>), g. <sup>14</sup>/<sub>4</sub> 85 Thuride Westergaard, f. <sup>2</sup>/<sub>11</sub> 63 (Inten- dant, Flensborg). — Lærer, ord. Kat. Faaborg- D. 84, Sp. Bælum-S. 91, Provst Hellum-Hind- sted Herr. 92, Sp. Bogense 03, afsk. 24.
- Jónsson, Bjarni**, f. <sup>21</sup>/<sub>10</sub> 81 Reykjavik, F. Arbm. (Reykj. 02), c. 07<sup>2</sup> (h<sub>1</sub>), g. <sup>15</sup>/<sub>7</sub> 13 Aslaug Agusts- dottir, f. <sup>1</sup>/<sub>2</sub> 93 Isafford (Kbmd.). — Skolebest. Isafford 07, Andenpr. Reykjavik Dk. 10, Før- stepr. smst. 24, R. af Dbg. 21.
- Fmd. Reykjavik KFUM 11, B. M. Islands Bibelselsk. 29. Skr. Art. og Afh. i Blade og Tidsskr., 2 Pjeer. Censor teol. Embedseks.
- Jørgensen, Alfred Theodor**, f. <sup>9</sup>/<sub>8</sub> 74 Vejle, F. Kantor, Lærer (Hors. 92), c. 97<sup>2</sup> (1), g. <sup>2</sup>/<sub>11</sub> 99 Ingeborg Jordt, f. <sup>23</sup>/<sub>8</sub> 75 (Kbmd., Vejle). — Dr. theol. 07, Sekr. De samv. Menighedsplejer 02, R. af Dbg. 19, Dbm. 23.
- Universitetets Guldmedaille; Fmd. for Menighedsberne- haverne; Næstfmd. for Repræsentantskabet i Arbejde adler; Hovedkass. for Selsk. Dansk Kirke i Udlandet; Medl. af Diakonkolens Bestyrelse, af Dronningens Centralkomité af 1914, af Kolonien Filadelfias Bestyrelse, af den danske Komité for nord. filantropisk Samarb. og af Præsidiets for All- gemeine evg.-luth. Konferenz; Vicepræsident i den interna- tionale Komité for Nødhjælpen til Europas evangeliske Kir- ker og Fmd. for sammes danske Komité; Medl. af det luther- ske Verdenskonvents Fortsættelseskomité; Fmd. Forret- ningsudv. i d. dsk. Komité for luthersk Verdenskonv. i Kbh. 1929; Generalsekr. og Hovedkasserer for Verdenskonven- tet; Fmd. Fonden „De stille Stuer“; Fmd. Folkekirkeligt filantropisk Forbund 31.
- Har udg. bl. a.: Den danske Folkekirkes Bekendelses- skrifter (2. Udg. 1918); Luthers Kamp mod Semipelagianismen (1908); Sakramenternes Betydning (1919); (i Foren. med N. Dalhoff) Hvor findes Hjælpen (2. Udg. 1911); Luther (1917); Nordens Kirker og nordiske Aandsstrømninger efter Verdenskrigen (1921); Filantropiens Førere og Former i det 19. Aarh. (1922). Af Menighedsplejens Historie i Danmark (1927). De luth. Kirker Verden over (1929). Medarb. ved Berlingske Tid.; Red. af Fra Menighedsplejen, tidl. Stefanus.
- Udenl. Ordener: B.K.4.; N.St.O.3<sup>1</sup>.; Po.P.R.3.; Po.R.K.1.; S.V.3<sup>1</sup>.; U.R.K.2.; Ø.R.K.1.
- Jørgensen, Anders Albertsen**, f. <sup>1</sup>/<sub>8</sub> 85 Mar- stal, F. Kbmd. — Lærer Kejlstrup, Feldballe 06— 08 (Lang og Hj. 10), c. 17<sup>1</sup> (h<sub>2</sub>), g. <sup>14</sup>/<sub>5</sub> 19 Anna Sørensen, f. <sup>17</sup>/<sub>3</sub> 94 (Propr., Kejlstrup, Feld- balle). — Ord. Medhj. Skanderup 17, Sp. Feld- balle-N. 20.
- B. M. Rønde Artiumskursus; Fmd. I. M.s Kredsforb. Djurs- land.
- Jørgensen, Andreas**, f. <sup>20</sup>/<sub>1</sub> 00 Sdr. Felding, F. Hmd.; — Seminarist (Nr. Nissum 21), Kommunal. Kbh. 22 (priv. 24), c. 30<sup>2</sup> (1), g. <sup>23</sup>/<sub>5</sub> 26 Maria Pinholt, f. <sup>2</sup>/<sub>2</sub> 01 Hove pr. Klinkby (Førstelæ- rer). — Sp. Tostrup 30.
- Jørgensen, Arthur Nicolai**, f. <sup>17</sup>/<sub>8</sub> 90 Od., F. Kbmd. (Od. 09), c. 16<sup>2</sup> (h<sub>1</sub>), g. <sup>23</sup>/<sub>5</sub> 17 Anna Langvardt, f. <sup>28</sup>/<sub>2</sub> 87 Aarhus (Fabrikant). — Sp. Tørring-H. 17, Sp. Ejlby-M. 22.
- Jørgensen, Christen**, f. <sup>28</sup>/<sub>5</sub> 72 Harreby, Hy- gum, Sdjl., F. Gmd. (Ribe 99), Translater i Tysk 04, c. 07<sup>1</sup> (h<sub>1</sub>), g. <sup>15</sup>/<sub>11</sub> 18 Kirsten Sørensen Bach, f. <sup>23</sup>/<sub>5</sub> 82 Hvorslev (Tømrrer.). — Lærer Ryom- gaard m. m., Sp. Sønderup-S. 21.
- Jørgensen, Conrad Niels Peter**, f. <sup>30</sup>/<sub>6</sub> 67 Kbh., F. Overtelografist (Hors. 87), c. 94<sup>2</sup> (h<sub>1</sub>), g. <sup>15</sup>/<sub>10</sub> 01 Johanne Petersen, f. <sup>16</sup>/<sub>10</sub> 79 Sct. Jør- gensbjerg (Indsider). — Pkp. Vor Frue K., Roskilde-Sct. J. 98, Sp. Sebber-A. 01, afsk. 18.
- Jørgensen, Ejnar Kristoffer**, f. <sup>27</sup>/<sub>8</sub> 83 Frberg, F. Bogholder (Schneekl. 04), c. 12<sup>2</sup> (h<sub>2</sub>), g. <sup>9</sup>/<sub>11</sub> 14 Anna Joh. Pitzner, f. <sup>8</sup>/<sub>5</sub> 95 Kbh. (Bager- m., Folketingsmd.). — Ord. Medhj. Grenaa- G. 12, Kkp. Gladsaxe-Herlev 13, Sp. Tise 17, Sp. Enderslev-V. 21, Sp. Valløby-T. 30.
- Jørgensen, Evald Andersen**, f. <sup>12</sup>/<sub>6</sub> 96 Sæby i Salling, F. Gmd. (Døcker 18), c. 23<sup>2</sup> (h<sub>1</sub>), g. <sup>7</sup>/<sub>10</sub> 23 Carla Aaberg, f. <sup>4</sup>/<sub>2</sub> 01 Kbh. (Maskinm.). — Sp. Vejrum 23, Sp. Rønnebæk-O. 29.
- Jørgensen, Hakon Michael Chr. Quo- rtrup**, f. <sup>7</sup>/<sub>8</sub> 80 Kbh., F. Snedkerm. (Mtrp. 99), c. 05<sup>2</sup> (1), g. <sup>9</sup>/<sub>11</sub> 14 Sigrid Scheving (Kbmd.). — Cand. mag. 13, Kommunal. Kbh., M. f. D. R.
- Jørgensen, Hans Henrik**, f. <sup>17</sup>/<sub>7</sub> 75 Sverige, F. Gross. (Nørrebro 93), c. 99<sup>2</sup> (h<sub>1</sub>), g. <sup>9</sup>/<sub>2</sub> 09 Karen Margr. Jensen, f. <sup>7</sup>/<sub>6</sub> 82 Jyderup (Kbmd.). — Husl. 99, Pkp. Aversi-T. 02, Sp. Hasle-R. 08, Sp. Nordrup-F. 14.
- Kredsfmd. Præsteforen. (Sorø A.).
- Jørgensen, Harald Frederik**, f. <sup>8</sup>/<sub>8</sub> 77 Vejle, F. Kantor, Lærer (Hors. 96), c. 02<sup>2</sup> (h<sub>1</sub>), g. <sup>23</sup>/<sub>10</sub> 07 Louise Krohn, f. <sup>21</sup>/<sub>7</sub> 80 (Sp. Vestervig-A.). — Accessit 03, Pkp. Gudbjerg 04, Kkp. Faa- borg-D. 07, Rkp. Varde 13—19, Sekr. Øster- landsmissionen 19, Sp. Frederikssund 23.
- Medl. af Ø. M.s Hiemlandsudv. siden 19; Medl. af Ud- for Buddhistmiss.; Medl. af Dansk Missionsraad; Red. „Østerlandsmissionen“.
- Udg. Mission og Kultur 1—2 (Pjeer) (1919 og 1921); Evangeliet blandt Santalerne, 247 S. (1920); Hvor danske Missionærer arbejder, 110 S. (1921); Verdens ældste Mis- sionsmark, 73 S. (1922); Statist. Oplysninger om de nord- ske Landes Missioner (1922); Dansk ydre Mission (1930); Afh. i nord. Miss. Tidsskr.
- Jørgensen, Henrik Gothard Antonius**, f. <sup>30</sup>/<sub>1</sub> 61 Kædeby, F. Lærer (Od. 80), c. 87<sup>1</sup> (1), g. <sup>18</sup>/<sub>10</sub> 93 Johanne Farre, f. <sup>16</sup>/<sub>5</sub> 70 (Lærer, Bir- ket). — Sp. Stadil 89, Sp. Farup 01, R. af Dbg. 27, afsk. 27.
- B. M. og Sekr. for Hist. Samf. for Ribe Amt 17—27; Fmd. f. Præsteforens Ribe Amts Kreds 22—27.
- Udg.: Filip Melancton (00); Dronning Elisabeth af Dan- mark (01), overs. t. Tysk 03; overs. Melancton: Loci com- munes (97); overs. Augustins Bekendelser (02); udg. Luther og hans Tid I—III (03—08); Den kr. Kirkes Hist. I—III, 80, 92 og 136 S. (1911, 1911, 1912), I Oldtid, II Middelalder, III Nyere Tid.; Den danske Kirkes Historie f. Skole og Hjem 14; Ribebispen Gabriel Koch 30; Større Afh. i Kirkefondets Aarborg 30; Art. i Prof. Bl.; bl. Afh. for de sidste Aar kan nævnes: Aftad og Aftadshandel i „Meddelelser fra Reli- gionslærereforen. (1925); Art. i Nationaltidss. Søndagsnum- mer samt Hans Tausen, Vandre- og Lærerear 1494—1526 i „Dansk Kirkeliv“ 1926.
- Jørgensen, Hjalmar**, f. <sup>11</sup>/<sub>8</sub> 92 Lørup, Ryslinge, F. Gmd. (Døcker 17), c. 25<sup>2</sup> (h<sub>1</sub>), g. <sup>22</sup>/<sub>6</sub> 19 Kir-

- stine Marie Pedersen, f. <sup>22</sup>/<sub>12</sub> 90 Hillerslev (Murerm.). — Valgmgh.pr. Ryslinge 25, Sp. Stadil 26.
- Jørgensen, Jakob**, f. <sup>11</sup>/<sub>12</sub> 65 Vedslet, F. Mølle-ejer (priv. 88), c. 94<sup>2</sup> (h<sub>1</sub>), ugift. — Husl., Rkp. Holmslands Klit 99, Sp. Lime 03, afsk. 27.
- Jørgensen, Johan Marius**, f. <sup>18</sup>/<sub>2</sub> 69 Gamborg, F. Hjulmd. (Sorø 87), c. 94<sup>2</sup> (h<sub>1</sub>), g. <sup>1</sup>/<sub>5</sub> 02 Ane Marie Hansen, f. <sup>27</sup>/<sub>3</sub> 67 Rodstenseje (Forvalter). — Ord. Medhj. Hornsl. 94, Sp. Kolind-E.-S. 99, Sp. Grundfør-S. 09, Sp. Glumsø-B. 25.
- Jørgensen, Johannes**, f. <sup>3</sup>/<sub>5</sub> 71, F. Sp. Maribo-H., d. 04 (Nyk. 89), c. 95<sup>1</sup> (h<sub>1</sub>), g. <sup>1</sup>/<sub>11</sub> 01 Margrethe Engel, f. <sup>18</sup>/<sub>8</sub> 74, d. <sup>18</sup>/<sub>3</sub> 08 (Adjunkt. Frberg), g. <sup>2</sup>/<sub>27</sub> 11 Bertha Berthelsen, f. <sup>22</sup>/<sub>8</sub> 84, d. <sup>10</sup>/<sub>1</sub> 12 (Forp., Kyø), g. <sup>9</sup> Johanne Kragh, f. <sup>11</sup>/<sub>5</sub> 79 Nyk. F. (Hospitalsforst.). — Kommunal. Kbh., Lærer kgl. Døvstummeinst. 98, Pr. De døvstummes K., Kbh. 00, R. af Dbg. 25. Fra 11 Fmd. i Døvtst.foen. af 1866. Udg. 06: Christendomsforfalskninger; 04: Præd. for Døvtst. et Par Smaabøger om Tegnsprog; 30:12 af Jesu Lignelser; fra 11 Red. af Smaablade f. Døvtst.
- Jørgensen, Johannes Alfred**, f. <sup>23</sup>/<sub>6</sub> 91 Kbh., F. Tilskærer (Eftersl. 09), c. 15<sup>1</sup> (1), g. <sup>12</sup>/<sub>9</sub> 26 Ella Jensen, f. <sup>30</sup>/<sub>8</sub> 01 Hornbæk (Rentier). — Ord. Medhj. Timotheus K., Kbh. 15, Rkp. Apostel K., Kbh. 19, Sp. Østermarie 29.
- Jørgensen, Kai Eduard Jordt**, f. <sup>30</sup>/<sub>8</sub> 06 Kbh., F. Sekr. i De samv. Mgh. plejer, Dr. theol. (Mtrp. 24), c. 30<sup>2</sup> (1).
- Jørgensen, Lars**, f. <sup>22</sup>/<sub>3</sub> 76 Birket, F. Lærer, Folketingsmd. (priv. 95), c. 01<sup>1</sup> (h<sub>1</sub>), g. <sup>12</sup>/<sub>5</sub> 03 Rigmor Løser, f. <sup>15</sup>/<sub>1</sub> 79 Kbh. (Kontorchef). — Ord. Kat. Sct. Andreas K., Kbh. 02, Rkp. Krist. K., Kbh. 08, Sp. smst. 27. Fmd. Landsfoen. af resid. Kapellaner t. 27.
- Jørgensen, Laugesofus**, f. <sup>17</sup>/<sub>2</sub> 05 Hadbjerg, F. Mejeriejer (priv. 22), c. 28<sup>2</sup> (h<sub>1</sub>), ugift. — Sp. Helgenæs 30.
- Jørgensen, Marius**, f. <sup>4</sup>/<sub>8</sub> 69 Guldager, F. Lærer (Ribe 91), c. 97<sup>2</sup> (1), g. <sup>1</sup>/<sub>13</sub> 02 Marie Maegaard, f. <sup>7</sup>/<sub>4</sub> 71, d. <sup>23</sup>/<sub>3</sub> 10 (Forp., Søndergd., Taasinge), g. <sup>2</sup>/<sub>18</sub> 13 Petrea Nielsen, f. <sup>9</sup>/<sub>5</sub> 91 Kallehave (Kbmd.). — Højskolel., Sp. Mosbjerg-B. 01, Sp. Kallehave 10.
- Jørgensen, Poul Holger Kaj**, f. <sup>17</sup>/<sub>12</sub> 84, F. Sp. Herslev, d. 26 (Fred. 02), c. 09<sup>1</sup> (h<sub>1</sub>), g. <sup>16</sup>/<sub>5</sub> 13 Elise Leth, f. <sup>8</sup>/<sub>11</sub> 84, d. <sup>18</sup>/<sub>4</sub> 14 (Provst, Allerup-D.). — Husl. paa Vejle fjord Sanat. 09, ord. Medhj. og Kordegn Vanløse 12, Sp. Nr. Omme 16, Sp. Særsl. 27. Skr. Afh. om Kirkemusik.
- Jørgensen, Poul Sigfred Knud**, f. <sup>24</sup>/<sub>1</sub> 05 Ordrup, F. Afbygger (Frbrg 24), c. 31<sup>2</sup> (h<sub>1</sub>).
- Jørgensen, Rasmus Elon Marius**, f. <sup>1</sup>/<sub>11</sub> 82 Hurup, Als, F. Gmd. (Frbrg 04), c. 10<sup>2</sup> (h<sub>1</sub>). — Højskolel., Pkp. Aggersborg-B. 12, Sp. Baling-V. 15, Sp. Voer-E. 24.
- Jørgensen, Søren**, f. <sup>5</sup>/<sub>2</sub> 89 Pjedsted, F. Propr. (Fred. 07), c. 14<sup>2</sup> (h<sub>1</sub>), g. Margrethe Tolderlund-Hansen, f. <sup>15</sup>/<sub>11</sub> (Sp. Fjelstrup). — Lærer Aarhus Kvindesem. 16, Rkp. Eltang-Sdr. V. 18, Sp. Nr. Bjert 24.
- Jørgensen, Thorvald Jørgen Andersen**, f. <sup>18</sup>/<sub>9</sub> 03 Vemmeløse, F. Gmd. (St. Kurs. 24), c. 28<sup>2</sup> (h<sub>2</sub>).
- Kaarsbo, Carl Frederik Johs.**, f. <sup>10</sup>/<sub>8</sub> 86 Kbh., F. Overpakm. (Lyc. 04), c. 10<sup>2</sup> (h<sub>1</sub>), g. <sup>27</sup>/<sub>7</sub> 13 Dagmar Jensen, f. <sup>18</sup>/<sub>6</sub> 90 Nr. Ørslev (Høj-skoleforst.). — Pkp. Gylling 11, Sp. Torsted-H. 13, Sp. Skovby-O. 19, Sp. Paarup 22.
- Kalf, Harald Karlén**, f. <sup>26</sup>/<sub>10</sub> 86 Løborg, F. Lærer (Rosk. 05), c. 13<sup>1</sup> (h<sub>1</sub>). — Ord. Kat. Vor Frelsers K., Kbh. 13, ord. Medhj. Brønshøj 17, Sp. Grøndals Sogn, Kbh. 22, Sp. Højelse-L. 30.
- Kalkar, Christian Andreas Herman**, f. <sup>3</sup>/<sub>12</sub> 73, F. Sp. Himmelev, d. 26 (Rosk. 92), c. 98<sup>2</sup> (h<sub>1</sub>), g. <sup>3</sup>/<sub>5</sub> 04 Ida Gulmann, f. <sup>5</sup>/<sub>1</sub> 76, d. <sup>2</sup>/<sub>2</sub> 24 (Bankdir., Maribo). — Husl. Høje Taastrup Pgd. 98, ord. Medhj. Kristians K., Kbh. 02, Rkp. Næstved 14.
- Kampp, Hans Peter Hansen**, f. <sup>7</sup>/<sub>11</sub> 88 Borre, F. Gmd. (dim. 07), c. 13<sup>1</sup> (h<sub>1</sub>), g. <sup>15</sup>/<sub>3</sub> 18 Signe Konstantin-Hansen, f. <sup>9</sup>/<sub>10</sub> 93 Kolding (Direktør). — Prstv. Miss. Santalistan 15. Udg. 22: Folkelivsbilleder fra Santalistan; 24: Bengaler i Santalistan.
- Karpf, Martin Christoph Harry Carl**, f. <sup>20</sup>/<sub>12</sub> 63 Kbh., F. Forretningsf. (Schneekl. 83), c. 92<sup>2</sup> (h<sub>1</sub>), g. <sup>19</sup>/<sub>10</sub> 10 Kirsten Lohmann, f. <sup>21</sup>/<sub>12</sub> 79 (F. Sp. Skive-R.). — Lærer Kbh.s Kommunesk. 97, Viceskoleinsp. Kbh. 15, Translater i Tysk.
- Karstoft, Chr. Immanuel Jeppesen**, f. <sup>26</sup>/<sub>7</sub> 62 S. Omme, F. Gmd. (v. West. 84), c. 91<sup>1</sup> (1), g. <sup>28</sup>/<sub>10</sub> 93 Johanne Dagmar Kristensen, f. <sup>23</sup>/<sub>4</sub> 72 (Højskoleforst., S. Omme). — Pkp. Hjørring 91, Sp. Nr. Snede-Ejstrup 93, Sp. Vadum 01, Sp. Gamborg 11, till. Udby 25.
- Karstoft, Jakob Christian**, f. <sup>17</sup>/<sub>10</sub> 94, F. Sp. Gamborg (Fred. 14), c. 22<sup>1</sup> (h<sub>1</sub>), g. <sup>21</sup>/<sub>7</sub> 22 Anna Larsen, f. <sup>19</sup>/<sub>12</sub> 94 Nebsager (Rentier). — Sp. Janderup-B. 22, Sp. Hejls 27, Sp. Lundum-H. 30. Medarb. Jydske Tidende og „Dansk Budstikke“.
- Kastrup, Johannes**, f. <sup>13</sup>/<sub>12</sub> 99 St. Binderup, F. Gmd. (Haslev 18), c. 27<sup>1</sup> (h<sub>1</sub>), g. <sup>9</sup>/<sub>5</sub> 27 Ellen Eriksen, f. <sup>14</sup>/<sub>6</sub> 01 V. Hornum (Gmd.). — Kkp. Harboøre-E. 27, Sp. Videbæk 29.
- Kastrup, Peter Henrik Edvard**, f. <sup>8</sup>/<sub>8</sub> 86 Tandil, Argentina, F. Skolebetj. Vridsløselille (Brgd. V. 04), c. 11<sup>1</sup> (nc), g. <sup>28</sup>/<sub>8</sub> 13 Ellen Lund, f. <sup>8</sup>/<sub>8</sub> 80 (Murerm., Kbh.). — Medhj. Vridsløselille 11, ord. Medhj. Sct. Thomas, dsk. Vestindien 12—17, Forst. Møltrup 20.
- Kattrup, Johannes**, f. <sup>23</sup>/<sub>1</sub> 63, F. Sp. Voldum-R., d. 69 (Mtrp. 81), c. 88<sup>2</sup> (h<sub>2</sub>), g. <sup>17</sup>/<sub>6</sub> 90 Christence Quortrup, f. <sup>17</sup>/<sub>8</sub> 65 Kbh., d. <sup>29</sup>/<sub>8</sub> 27 (Snedkerm.). Pkp. Nr. Broby 88, Sp. Skivum-G. 90, Sp. Svindinge 04, Provst Vinding-Gudme Herr. 11, R. af Dbg. 27, afsk. 31. Fmd. Svendb. Amts Pleiehjemst. 08—14; B. M. Provstf. v. Kau, Hans Nissen, f. <sup>31</sup>/<sub>7</sub> 61 Brandstrup v. Rødding, F. Ldmd. (Birkerød 82), c. 89<sup>1</sup> (nc), g. <sup>9</sup>/<sub>5</sub> 93 Filippa Andersen, f. <sup>4</sup>/<sub>6</sub> 74 Kbh. (Prokurator). — Sp. Harboøre-E. 89, Sp. Gadbjerg-L. 91, afsk. 22. Udg.: Biografier af J. P. Junggreen (94), Præsten Hans Sveistrup (99), Stiftspr. M. Mørk-Hansen (99), H. Gerner (09), P. Skau (25); Barndoms- og Ungdomsminde (01); Fra Kampen mell. Dansk og Tysk (08), N. P. Ahlmann (27).
- Kaysers, Aage Steen**, f. <sup>12</sup>/<sub>5</sub> 68 Kbh., F. Tømrerm. (Eftersl. 90), c. 99<sup>2</sup> (h<sub>2</sub>), g. <sup>3</sup>/<sub>6</sub> 05 Martha Olsen, <sup>3</sup>/<sub>2</sub> 80 Kbh. (Grosserer). — Pkp. Raarup 00—04, Privatl. Kbh., Sp. Baagø 20, Sp. Falslev-V. 22.
- Keiding, Jørgen**, f. <sup>30</sup>/<sub>1</sub> 98, F. Sp. Bregninge-B., d. 07 (Henr. Madsen 16), c. 23<sup>1</sup> (h<sub>2</sub>), g. <sup>31</sup>/<sub>3</sub> 25 Helga Hagerup, f. <sup>23</sup>/<sub>6</sub> 03 (Sp. Udby F.). — Ord. Medhj. Helligkors K., Kbh. 23, Sp. Skivum-G. 25, Rkp. Varde 31.
- Keiding, Kristian**, f. <sup>9</sup>/<sub>4</sub> 91, F. Sp. Bregninge-B., d. 07 (Døcker 13), c. 18<sup>2</sup> (h<sub>1</sub>), g. <sup>27</sup>/<sub>8</sub> 15 Martha Petersen, f. <sup>19</sup>/<sub>10</sub> 83, d. <sup>4</sup>/<sub>1</sub> 24 (kgl. Hof-Fiske-



- handler, Kbh.). — Sp. Vaagø 18, Rkp. Nykøbing-S. 24, Hjpr. Timotheus K., Kbh. 29.
- Kejser, O l a f M a r i u s**, f. <sup>25</sup>/<sub>8</sub> 75 Kbh., F. Gros-serer (priv. 95), c. 01<sup>1</sup> (1), g. <sup>9</sup>/<sub>6</sub> 05 Erna Mel-skens, f. <sup>14</sup>/<sub>11</sub> 81 Aalborg (Kbmd.). — Lærer Frk. Langs Sk., Silkeborg 04, Jonstrup Statssem. 16.
- Kelstrup, G u d m u n d H ø g s b r o**, f. <sup>1</sup>/<sub>12</sub> 02, F. Sp. Beder-M. (Aarh. 20), c. 27<sup>2</sup> (h<sub>1</sub>). — Høj-skolel. Krabbesholm.
- Kelstrup, H a n s M i k k e l s e n**, f. <sup>12</sup>/<sub>1</sub> 71 Svstrup, F. Lærer, Hornstrup (Od. 90), c. 97<sup>1</sup> (h<sub>1</sub>), g. <sup>28</sup>/<sub>5</sub> 00 Ædele Høgsbro, f. <sup>23</sup>/<sub>3</sub> 71 Kbh. (Folketingsmd.). — Pkp. Balslev-E. 98, Sp. Velling 00, Sp. Bryndum-V.-N. 09, Sp. Beder-M. 17.
- Kelstrup, J ø r g e n F r e d e r i k V a l d. M i k k e l s e n**, f. <sup>9</sup>/<sub>6</sub> 76, F. Lærer, Hornstrup (Od. 96), c. 02<sup>1</sup> (1), g. <sup>1</sup>/<sub>4</sub> 08 Ellen Margrethe Baggesen Schmidt, f. <sup>9</sup>/<sub>6</sub> 81, d. <sup>9</sup>/<sub>3</sub> 13 (Propr.), g. <sup>2</sup>/<sub>1</sub> 20 hendes Søster Magda Baggesen Schmidt, f. <sup>14</sup>/<sub>7</sub> 78 Oure. — Pkp. Nr. Vedby-N.-A. 02, Sp. Sdr. Felding 08, Sp. Lem-Ø. 15, Sp. Køng, Fyn 23.
- Kent, H a r a l d K n u d M a r t i n J e n s e n**, f. <sup>12</sup>/<sub>6</sub> 71 Tvilumgd., F. Forp. (Sorø 90), c. 96<sup>1</sup> (h<sub>1</sub>), g. <sup>1</sup>/<sub>7</sub> 97 Hilda Holst, f. <sup>19</sup>/<sub>8</sub> 73 Kbh. (Kontorchef i Nationalb.). — Red. Kr. Dagbl. 96, ord. Kat. Helligaands K., Kbh. 97—99, Præst, Lærer og Redaktør Blair, Nebraska, Red.sekr. Kr. Dagbl. 03—06, dansk Pr. Utah 06—12, Rejsepr. for Utahmiss., Sp. Kingos K., Kbh. 14, Sp. Frederikshavn 30.
- Udg. bl. a. 05: Alexander Mackay; 05: Hudson Taylor; 05: John Eliot; 13: Danske Mormoner; 19: Aabne Døre; udg. 16: Nybyggernes Saga; 22: Juleklang, Smaafor-tæll. og Vers; 28: in Gloriam Dei; Red. Kr. Folkebl. 04—06. Sekr. Utah-Missionen; Fmd. Kr. Pressebureau til 27; Medl. Udv. f. Nødhjælp t. Europas evg. Kirker; D. K. U. Emigrantmiss.
- Kielberg, A s g e r S c h a t**, f. <sup>1</sup>/<sub>10</sub> 04 Rønne, F. Ingeniør (Rønne 23), c. 31<sup>2</sup> (h<sub>1</sub>).
- Kierkegaard, T h o r v a l d A x e l**, f. <sup>26</sup>/<sub>9</sub> 78, F. Højskoleforst., Køng (priv. 01), Højskl. Køng t. 10, c. 18<sup>2</sup> (h<sub>2</sub>), g. <sup>11</sup>/<sub>10</sub> 06 Eva Momme (Plejef. kgl. Skuesp. P. Jerndorff). — Pr. det frie Kirkesamfund, Kbh. 19. Red. Protest. Tidende. Udg.: Livets Maal, Fort. m. m.
- Kierkegaard, W i l l i a m**, f. <sup>24</sup>/<sub>6</sub> 63 Karlslundegd., F. Propr. (Had. L. 80), c. 89<sup>1</sup> (1), g. <sup>23</sup>/<sub>7</sub> 97 Frederikke Hansen, f. <sup>28</sup>/<sub>10</sub> 75 Jelling (Propr.). — Lærer Kbh., Lærer Jelling Statssem. 92, Sp. Nepsager-B. 04, Provst Bjerre-Hatting Herr. 18—26, R. af Dbg. 27, afsk. 29.
- Kiilerich, C a r l E w a l d**, f. <sup>12</sup>/<sub>5</sub> 91, F. Overlærer, Herning (Vib. 11), c. 17<sup>1</sup> (h<sub>1</sub>), g. <sup>29</sup>/<sub>7</sub> 17 Rann-veig Olufsdottir, f. <sup>17</sup>/<sub>12</sub> 94 Isafjord (Kbmd., Overbogholder). — Ord. Medhj. Sundby K., Kbh. 17, Sp. Nørhaa 18, Sp. Nørre Nebel-L 21. B. M. Kr. soc. Fbd. 27.
- Kiilerich, E i n a r F r e d e r i k C a r l**, f. <sup>3</sup>/<sub>4</sub> 76 Aarh., F. Isenkr. (Aarh. 94), c. 01<sup>1</sup> (h<sub>1</sub>), g. <sup>22</sup>/<sub>8</sub> 09 Guldborg Faber, f. <sup>14</sup>/<sub>2</sub> 85 (Sp. Refsnæs). — Huslærer Refsnæs Pgd., Lærer og Forst. Holsteinsminde 05—09, Sp. Alslev-H. 09, Sp. Vandborg-F. 14, Sp. Skærbæk 21.
- Kiilerich, P a u l u s T o f t**, f. <sup>20</sup>/<sub>12</sub> 76 Sjørring, Aulum, F. Lærer (Fr.berg 00), c. 06<sup>2</sup> (h<sub>2</sub>), g. <sup>10</sup>/<sub>7</sub> 13 Marentine Nielsine Jensen, f. <sup>1</sup>/<sub>2</sub> 78 Jersild, Aulum (Gmd., Sognef.). — Højskoleforst. Galtrup 08, Kkp. Jetsmark-H. 11, Sp. Ø. Hornum 14. Kredsmd. K. S. i 2 Aar.
- Kiilerich, S ø r e n C h r. E r n s t**, f. <sup>24</sup>/<sub>1</sub> 74 Flo, Sverige, F. Isenkr. (Aarh. 92), c. 99<sup>2</sup> (h<sub>2</sub>), g. <sup>9</sup>/<sub>1</sub>
- 03 Martha Friis, f. <sup>30</sup>/<sub>6</sub> 79. — Lærer Slomans K., Kunstsnedker Hellerup, Kommunal. Kbh. 08.
- Kildeby, H a n s M a r i u s M a d s e n**, f. <sup>17</sup>/<sub>10</sub> 76 Kbh., F. Murerm. (Mariboess Sk. 96), c. 02<sup>1</sup> (1), g. <sup>4</sup>/<sub>11</sub> 04 Sigrud Nielson, f. <sup>23</sup>/<sub>6</sub> 79 Kbh. (Portner). — Sekr. KFUM, Næstved 02, Rejsesekr. KFUM, Sjøll, Bopæl Haslev 09, Andenpræst Haslev 15, Højskoleforst. Hoptrup 20. Red. Gudelige Smaaskr.; B. M. KFUM og K's Fællestest.; Kredsmd. KFUM.
- Kildebæk, O l e C h r. O l s e n**, f. <sup>3</sup>/<sub>7</sub> 78 Hemmingstrup, Valby, Nordsj., F. Gmd. (priv. 02), c. 11<sup>1</sup> (h<sub>1</sub>), g. <sup>1</sup>/<sub>20</sub> 05 Christine Hansen, f. <sup>6</sup>/<sub>5</sub> 71 Næstved, d. <sup>8</sup>/<sub>6</sub> 18 (Møllejeer), g. <sup>2</sup>/<sub>23</sub> 71 Magda Poulsen, f. <sup>17</sup>/<sub>4</sub> 96 Holbæk (Kbmd.). — Ord. Medhj. Valby-H. 11, Sp. Endelave 12, Rkp. Rønne-K. 19, Sp. smst. 23, Sp. Sindal-A. 25. Udg. 24: Korsets Forargelse.
- Kinch, A a g e B e n j a m i n**, f. <sup>8</sup>/<sub>12</sub> 03, F. Provst Torslev-S., d. 14 (Aalb. 22), c. 28<sup>2</sup> (1). — Hjelpepr. V. Frelser K., Vejle 30, Sp. Holmsland 31.
- Kinch, G u s t a v F r e d e r i k**, f. <sup>1</sup>/<sub>6</sub> 97, F. Provst Torslev-S., d. 14 (Aalb. 16), c. 23<sup>2</sup> (1), g. <sup>14</sup>/<sub>2</sub> 30 Helga Langgaard, f. <sup>12</sup>/<sub>10</sub> 00 (Manufakturhdr., Aalborg). — Kkp. V.-Ø.-Hassing 23, Andenpr. Sct. Lukas Stift, Kbh. 27, Rkp. Middelfart 31.
- Kirkegaard, M a d s**, f. <sup>3</sup>/<sub>8</sub> 73 Torning, F. Gmd. (Vib. 92), c. 98<sup>2</sup> (1). — Lærer Birkerød 02, Hurup 06, Kommunal. Kbh. 09, Vicesk.insp. smst. 30. Udg. 30: Positiv Religion; Afh. i Tilskueren og Politiken.
- Kisum, F r o d e C h r i s t e n**, f. <sup>28</sup>/<sub>7</sub> 73 Viborg, F. Fabrikant (Vib. 93), c. 03<sup>1</sup> (h<sub>1</sub>), g. <sup>7</sup>/<sub>7</sub> 12 Feodorowna Louise Thyra Dagmar Fiil, f. <sup>23</sup>/<sub>2</sub> 83 Aalb. (Oversergent). — Husl. Tustrup, Lærer Skagen, Lærer Aalborg 06, ord. Medhj. Præstø-S. 13, Sp. Elmelunde 20. Medst. Hist. Samt., Aalborg A.; B. M. Vordingb. Museum.
- Kiærskou, G u s t a v**, f. <sup>12</sup>/<sub>5</sub> 74 Kbh., F. Docent, Museumsinsp. (Brgd. Ø. 92), c. 99<sup>1</sup> (h<sub>2</sub>), g. <sup>14</sup>/<sub>6</sub> 10 Inger Joh. Barchalia, f. <sup>12</sup>/<sub>6</sub> 89 (Distrlæge, Skelskør). — Pkp. Errindlev-O. 01, Vikar flere St., ord. Medhj. Besser 07, Sp. Daugbjerg-M.-S. 09, Sp. Dalby-S. 18.
- Kiærboe, A u g u s t**, f. <sup>13</sup>/<sub>10</sub> 57 Kbh., F. Gross-, Skibsreder (Had. L. 76), c. 83<sup>1</sup> (h<sub>1</sub>), g. <sup>6</sup>/<sub>3</sub> 88 Emma Petersen, f. <sup>22</sup>/<sub>5</sub> 60 Kbh. (Skibsreder). — Huslærer, Pkp. Snese 85, Kkp. Sæby-H. 87, Sp. Græse-S. 92, Sp. Ærøskibing 97, Sp. Greve-K. 02, Sp. Sct. Olai K., Helsingør 07, R. af Dbg. 23, afsk. 27, Dbm. 27.
- Kjær, T a g e**, f. <sup>13</sup>/<sub>8</sub> 89 Kbh., F. Vexellerer (Østersøg. 09), c. 15<sup>2</sup> (h<sub>2</sub>), g. <sup>13</sup>/<sub>6</sub> 18 Anna Marie Olrik, f. <sup>27</sup>/<sub>1</sub> 93 (Provst, St. Jørgens-S.). — Ord. Medhj. Velle 15, do. Sct. Jørgens-S. 16, Kkp. Humble 18, Sp. Merløse-Rkp. Holbæk 22. Medarb. C. I. Scharling: Kirketanken og vor Tid.
- Kjersgaard, N i e l s**, f. <sup>14</sup>/<sub>4</sub> 60 Erritsø, F. Lærer (Fred. 79), c. 85<sup>1</sup> (h<sub>1</sub>), g. <sup>10</sup>/<sub>8</sub> 86 Sofie Kyhn, f. <sup>21</sup>/<sub>6</sub> 58, d. <sup>23</sup>/<sub>10</sub> 03 (Herredsfuldm., Rosk.). — Sp. Tyregod-V. 86, Sp. Udbynder-K. 93, afsk. 26.
- Kjær, K a r l M i k a e l s e n**, f. <sup>29</sup>/<sub>6</sub> 51 Trustrup, F. Gmd. (Aarh. 70), c. 92<sup>2</sup> (h<sub>2</sub>), g. <sup>18</sup>/<sub>7</sub> 94 Johanne Nygaard, f. <sup>8</sup>/<sub>4</sub> 61 Boulstrup (Gmd.). — Lærer Kalundborg 75, Sp. Blære-E. 94, Sp. Skjoldborg-K. 00, afsk. 21.
- Kjær, M a r i u s C h r i s t i a n**, f. <sup>29</sup>/<sub>10</sub> 66 Ham-mel, F. Gmd. (priv. 87), c. 93<sup>2</sup> (h<sub>2</sub>), g. <sup>1</sup>/<sub>20</sub> 98 Louise Fønss, f. <sup>27</sup>/<sub>5</sub> 66 Helsingør, d. <sup>28</sup>/<sub>1</sub> 30 (Toldass., Strandkontr.), g. <sup>2</sup>/<sub>10</sub> 30 Helga Han-sen, f. <sup>2</sup>/<sub>6</sub> 97 Hagedsted (Gmd.). — Lærer Skan-



- derborg 94, Pkp. Greve-K. 96, Sp. Ugilt 98, Sp. Volderslev-G. 11, Sp. Kolind-E.-S. 23.
- Kjær, Mikkel Jørgensen**, f. <sup>30</sup>/<sub>4</sub> 05 Udby-neder, F. Kbmd. (Hors. 23), c. 30<sup>1</sup> (1). — Hjpr. Grønbæk-S. 30.
- Kjær, Svend**, f. <sup>21</sup>/<sub>11</sub> 03 Fr.sund, F. Lærer (Hels. 21), c. 27<sup>2</sup> (h<sub>1</sub>), g. <sup>29</sup>/<sub>5</sub> 29 Esther Gutzon-Münster, f. <sup>8</sup>/<sub>12</sub> 03 (Grosserer, Charl.lund). — Rkp. Læsø 28, Sp. Tolstrup-S. 31.  
Udg. 27: Skriftsteder til E. Geismars Religionsfilosofi og Etik.
- Kjærgaard, Alfred Eriksen**, f. <sup>17</sup>/<sub>10</sub> 80 Darup, Vorladegaard, F. Lærer, Bramdrup (Kold. 99), c. 05<sup>2</sup> (1), g. <sup>29</sup>/<sub>5</sub> 11 Elisabeth Grønning, f. <sup>18</sup>/<sub>3</sub> 87 Od. (Gørtler). — Højsklærer Rønde 05, ord. Kat. Vor Frelsers K., Kbh. 05, Rkp. Hjørring 10, Sp. Taars 13, Sp. Vor Frelsers K., Esbjerg 22, Provst Skads Herr. 26.
- Kjærgaard, Peder Christensen**, f. <sup>10</sup>/<sub>11</sub> 64 Rørgd. v. Stoholm, F. Gmd. (Vib. 86), c. 94<sup>2</sup> (h<sub>1</sub>), g. <sup>24</sup>/<sub>10</sub> 95 Vibeke Ringsted, f. <sup>27</sup>/<sub>2</sub> 60 Kbh. (Artillerikapt.). — Pkp. Ønslev-E. 94, Sp. Givskud 95, Sp. Kauslunde 02, afsk. 29.
- Kjærsgaard, Niels Julius Nielsen**, f. <sup>14</sup>/<sub>8</sub> 94 Brylle, F. Gmd. (Od. 12), c. 18<sup>2</sup> (1), g. <sup>21</sup>/<sub>6</sub> 30 Christine Jessen, f. <sup>8</sup>/<sub>12</sub> 02 Lyngby (Murerm.). — Cand. juris 22 (1), Dommerfuldm. Graasten 23, Sagfører Odense 28.
- Kjølseth, Nikolaj Birger**, f. <sup>17</sup>/<sub>3</sub> 70, F. Kordegn, Randers (Rand. 89), c. 95<sup>2</sup> (h<sub>2</sub>), g. <sup>10</sup>/<sub>4</sub> 00 Karen Clausen, f. <sup>27</sup>/<sub>6</sub> 67 Hjørring (Lærer). — Højsklærer Vraa, Hadsten 98—07, Valgmgh-præst Lemvig 07, Sp. Sottrup 21.
- Klarholt, Lars Rasmus Viggo**, f. <sup>16</sup>/<sub>3</sub> 04 Allindelille, F. Skrædder (priv. 24), c. 31<sup>1</sup> (h<sub>1</sub>).
- Klausen, Laust Andreas**, f. <sup>28</sup>/<sub>1</sub> 02 Langskov, F. Smedem. (priv. 23), c. 31<sup>2</sup> (h<sub>2</sub>). — Ord. Medhj. Grønland 31.
- Klinge, Hjalmar Chr.**, f. <sup>11</sup>/<sub>1</sub> 74, c. 03<sup>1</sup> (h<sub>1</sub>). — Lærer Kolding Realsk. 07, Lærer Herning 12, Adjunkt smst. 24.
- Klinke, Hans Peter**, f. <sup>10</sup>/<sub>8</sub> 67 Birket, F. Gmd. (Døcker 85), c. 91<sup>2</sup> (1), g. <sup>1</sup>/<sub>20</sub> 96 Ellen Jørgensen, f. <sup>13</sup>/<sub>6</sub> 71 Nibe (Distrløge), g. <sup>2</sup>/<sub>12</sub> 05 Kristine Sørensen, f. <sup>2</sup>/<sub>2</sub> 85 Ormslev (Mejeribest.). — Kkp. Vig-A. 93, Sp. Adslev-M. 98.
- Kløvborg, Anders**, f. <sup>6</sup>/<sub>1</sub> 56 Thisted, F. Kbmd. (priv. 75), c. 82<sup>2</sup> (1), g. <sup>30</sup>/<sub>4</sub> 89 Marie Breinholt, f. <sup>8</sup>/<sub>2</sub> 63 Boddum (Prop., sen. Bankraadsfmd., Esbjerg). — Pkp. Jelling-H. 84, Sp. Guldager 86, Sp. Bregninge, Taasinge 91, Provst Sunds Herr. 17, R. af Dbg. 26, afsk. 28.
- Knudsen, Aage**, f. <sup>18</sup>/<sub>10</sub> 86, F. Dampskibseksped., Horsens (Hors. 04), c. 11<sup>1</sup> (h<sub>2</sub>), g. <sup>20</sup>/<sub>10</sub> 12 Agnete Hansen, f. <sup>4</sup>/<sub>6</sub> 87 (Gross., Kbh.). — Ord. Medhj. Krist K., Kbh. 12, ord. Medhj. Sundby K., Kbh. 13, Sp. Ørslevkloster-Ø. 17, Sp. Holme-T. 22.
- Knudsen, Georg Juhl**, f. <sup>12</sup>/<sub>12</sub> 02 Kolding, F. Rutebilejer (Kold. 21), c. 27<sup>1</sup> (1), g. <sup>11</sup>/<sub>6</sub> 27 Marie Elisab. Aagaard, f. <sup>19</sup>/<sub>3</sub> 99 Vonsild (Murerm.). — Sp. Nordrerøerne 27.
- Knudsen, Helge**, f. <sup>12</sup>/<sub>3</sub> 95, F. Lærer (Od. 13), c. 20<sup>1</sup> (1). — Lærer Rudkøbing.
- Knudsen, Helge Johannes**, f. <sup>17</sup>/<sub>11</sub> 97, F. Sp. Næstved (Lyngby 15), c. 22<sup>2</sup> (h<sub>1</sub>), g. <sup>19</sup>/<sub>5</sub> 23 Brita Harboe (HR.Sagf., Kbh.). — Medarb. De Ferslewske Blade, Red. Jydske Tid. Kolding.
- Knudsen, Henrik**, f. <sup>9</sup>/<sub>10</sub> 65 Grindløse, F. Gmd. (Had. L. 87), c. 93<sup>2</sup> (h<sub>1</sub>), g. <sup>10</sup>/<sub>6</sub> 95 Caroline Johansen, f. <sup>27</sup>/<sub>2</sub> 68, d. <sup>20</sup>/<sub>4</sub> 18 (Møller, Skaane). —
- Missionær Kina 94, Sp. Sønderho 97, Sp. Ørum-G. 05, Sp. Neksø 21.  
B. M. I. M. paa Bornholm; Fmd. Blaa Kors paa Bornholm 23—26; Kredsfmd. Præsteforen. 24; Kredsfmd. DMS.
- Knudsen, Janus Chr.**, f. <sup>12</sup>/<sub>7</sub> 74 Tinning, Foldby, F. Lærer (priv. 92), cand. mag. (Hist.) 98, cand. theol. 02<sup>1</sup> (1), g. <sup>1</sup>/<sub>30</sub> 04 Marie Møller, f. <sup>9</sup>/<sub>2</sub> 73, d. <sup>10</sup>/<sub>3</sub> 06 (Vejass., Helsingør), g. <sup>2</sup>/<sub>20</sub> 09 Emilie Tofte, f. <sup>27</sup>/<sub>12</sub> 81 (Seminarie), Skaarup). — Lærer Skaarup Statseem. 03, till. ord. Medhj. Skaarup 09, Sp. Gerrild-H. 16, Sp. Bylderup 21.  
B. M. Kr. F. t. Borns Redning 27—31, dsk. lettisk Foren. 30, Erh. Lettisk 3 Stjerne Orden 3.  
Udg. 12: Dansk (norsk-isl.) Litt. før 1500, 95 S.; 13: Reformationstiden og den lærde Tid, 72 S.; 13: Holbergs Tid og Oplysningst., 116 S.; 13: Danske Digtere i det 19. Aarh., 229 S.; 2. Udg. 15; 14: Norske Digtere i det 19. Aarh., 24 S.
- Knudsen, Karl**, f. <sup>4</sup>/<sub>11</sub> 74 S. Højrup, F. Gmd. (Od. 99), c. 05<sup>2</sup> (h<sub>1</sub>), g. <sup>1</sup>/<sub>2</sub> 07 Anna Marie Højrup, f. <sup>9</sup>/<sub>4</sub> 79 S. Højrup, død (Lærer), g. <sup>2</sup>/<sub>12</sub> 25 Ingeborg Rendal, f. <sup>14</sup>/<sub>11</sub> 75 Odense (Politiass.). — Højsklærer, Pkp. Fruering-V. 09, Sp. Sdr. Omme 11, Sp. Dallerup-L. 21.
- Knudsen, Knud**, f. <sup>8</sup>/<sub>2</sub> 55 Trøjborg v. Tønder, F. Godsejer (Had. L. 74), c. 83<sup>1</sup> (h<sub>1</sub>). — Lærer Kbh., Adj. Ribe 95, Lektor Ribe 13—25.
- Knudsen, Knud Anton**, f. <sup>21</sup>/<sub>8</sub> 64 Orte, F. Gmd. (Od. 83), c. 89<sup>2</sup> (h<sub>1</sub>), g. <sup>21</sup>/<sub>8</sub> 91 Bodil Olsen, f. <sup>3</sup>/<sub>6</sub> 64 N. Mølle v. Vib. (Hotelejer). — Lærer Ryslinge Højsk. 91, Gymnastiklærer Kbh. 95, Gymnastikinsp. 04, R. af Dbg., Dbm.
- Knudsen, Knud Gottfred**, f. <sup>17</sup>/<sub>12</sub> 62 Kbh., F. Gross. (Mtrp. 80), c. 86<sup>2</sup> (1), g. <sup>1</sup>/<sub>22</sub> 7 91 Gregersine Preisler, f. <sup>27</sup>/<sub>11</sub> 70 Vib., d. <sup>6</sup>/<sub>6</sub> 92 (Snedkerm.). g. <sup>2</sup>/<sub>6</sub> 93 Anna Kampmann, f. <sup>28</sup>/<sub>1</sub> 52, d. 24 (Provst, Hjørring). — Lærer Kbh., Pkp. Hjørring 88, Kkp. Assens 91, Sp. Lem-V. 95, Sp. Nykøbing-R. 04, till. Pr. Sindssygehosp. smst. 16, R. af Dbg. 28, afsk. 30.
- Knudsen, Knud Kristian**, f. <sup>11</sup>/<sub>10</sub> 89 Gammelstrup, F. Gmd. (Vib. 12), c. 18<sup>2</sup> (h<sub>2</sub>), g. <sup>20</sup>/<sub>4</sub> 22 Mary Katharine Tatharn, f. <sup>20</sup>/<sub>11</sub> 89 Abingdon, England. — Højsklærer Vallekilde 18, ord. Medhj. Aale-L. 19, Sp. Ørting-F. 22.  
Kredsfmd. Santalm. 27.
- Knudsen, Laurits Nicolai**, f. <sup>6</sup>/<sub>8</sub> 62 Nytorp, Rør, F. Gmd. (priv. 88), Seminarist 85, Højskl. Ollerup 85—86, c. 93<sup>2</sup> (h<sub>1</sub>), g. <sup>20</sup>/<sub>3</sub> 94 Else Marie Dige, f. <sup>8</sup>/<sub>2</sub> 65 Vigsø (Kbmd.). — Lærer Holstebro 94, Sp. Tilst-K. 95, Rkp. Hellerup 12, Sp. smst. 13.  
B. M. Kvindehjælpen, Aarhus, Aarhus Kvindesem. 10—13; Fmd. Gentofte Kommunes Skolekomm. 13—30.
- Knudsen, Mogens**, f. <sup>23</sup>/<sub>8</sub> 80 No, F. Gmd. (Døcker 03), c. 08<sup>2</sup> (h<sub>1</sub>), g. <sup>14</sup>/<sub>12</sub> 17 Anna Marie Hviid, f. <sup>8</sup>/<sub>6</sub> 83 Grensten (Gmd.). — Pkp. Taagerup-T. 09, Sp. V. Hornum-(H.)-F. 11, Sp. Gadbjerg-L. 22.
- Knudsen, Nicolai Ernst Frost**, f. <sup>9</sup>/<sub>6</sub> 54 Notmark, F. Gmd. (priv. 76), c. 89<sup>2</sup> (h<sub>2</sub>), Sp. Nordrerøerne 92, Sp. Læsø 95, afsk. 98.
- Knudsen, Niels Chr.**, f. <sup>5</sup>/<sub>4</sub> 64 Vissenbjerg, F. Gmd. (priv. 83), c. 91<sup>2</sup> (h<sub>1</sub>), g. <sup>3</sup>/<sub>10</sub> 95 Christine Marie Jensen, f. <sup>23</sup>/<sub>10</sub> 72 Vissenbjerg (Prop.). — Pkp. Marvede-H. 92, Kkp. Assens 95, Rkp. smst. 03, Sp. Sct. Peders K., Næstved 12.
- Knudsen, Rasmus Hørning**, f. <sup>22</sup>/<sub>10</sub> 03 Voer, Rougsø Herr., F. Gmd. (Rand. 22), c. 29<sup>1</sup> (h<sub>1</sub>), g. <sup>10</sup>/<sub>7</sub> 29 Esther Laursen, f. <sup>26</sup>/<sub>8</sub> 04 (Kbmd., Iowa). — Sp. Studsgaard-H. 29.
- Knuhtsen, Theodor Johan**, f. <sup>28</sup>/<sub>8</sub> 84, F. Sp. Terslev-Ø., d. 24 (Hrff. 04), c. 12<sup>2</sup> (h<sub>1</sub>), g. <sup>2</sup>/<sub>11</sub> 12 Johanne Marie Jensen, f. <sup>30</sup>/<sub>11</sub> 84 Aarh. (Bade-

- anstøjer). — Lærer Nykøbing M. 12, Rkp. Holmslands Klit 14, Sp. Staby 16, Sp. Majbølle 20, Sp. Barrit-V. 24.
- Knuppert, Johann Bernhardt**, f.  $\frac{5}{8}$  56 Nakkov, F. Kbmd., Dir. (Nyk. 73), c. 79<sup>2</sup> (h<sub>1</sub>), g.  $\frac{1}{8}$  87 Agnes Kreutz, f.  $\frac{27}{11}$  65, d.  $\frac{24}{11}$  05 (Murerm., Kbh.), g.  $\frac{2}{12}$  15 Petra Bendixen, f.  $\frac{12}{16}$  73 (Propr., Vindinge). — Stud. jur., ord. Kat. Sct. Johannes K., Kbh. 85, Sp. Hjortshøj-E. 91, afsk. 21.
- Koch, Thastum Bodil**, f.  $\frac{25}{10}$  03 Kbh., F. Dir. Landb. Brandforsikr. (Ingw. og Elbr. 22), c. 29<sup>1</sup> (1), g. 29 med c. th. H. H. Koch.
- Koch, Hans Harald**, f.  $\frac{9}{5}$  04, F. Provst, Solbjerg K., Frberg (Mtrp. 21), g.  $\frac{20}{6}$  29 c. th. Bodil Thastum, cand. mag. 29, se ovenfor. Medovers. H. Holmquist: Kirkehistorie (27).
- Koch, Hans Winding**, f.  $\frac{9}{4}$  67, F. Provst, Glostrup, d. 17 (Nørrebro 84), c. 90<sup>1</sup> (1), g.  $\frac{18}{12}$  02 Margrethe Schiøler, f.  $\frac{21}{5}$  69 Kbh. (Vekselmægler). — Adjunkt Herlufsholm 90, ord. Medhjælper Gentofte (Hellerup) 97, Sp. Hellerup 01, Sp. Nordby, Fanø 05—09, ord. Medhj. Hellerup 09, Sp. Solbjerg K., Frberg 11, Provst for Frberg Provsti 25. Fmd. Danmarks kr. Studenterforb. 19—24; Fmd. Udv. f. Reichelts Buddhistsmiss. 26; Red. Plovfuren 11—17; Fmd. Alm. dsk. Præstekonv. 25—29. Fmd. Dansk Gruppe af antimilitar. Præster 31. Udg. 06: Guds Godhed mod Præsten; 11: Tidernes Tegn; 12: Kampen for sædelig Renhed; 16: Agnes Røgte; 17: Fra Dagens Strid; 18: Jeg gaar med Jesus; 21: Agnete; 27: En Krise paa Missionsmarken; 29: Dommer Lindsey.
- Koch, Hermann**, f.  $\frac{16}{5}$  78 Kbh., F. Jstrd., Forstander, Vartov (Mtrp. 96), c. 03<sup>1</sup> (1), g.  $\frac{20}{11}$  13 Anna Wandall (Fabrikant, Kbh.). — 2. ord. Kat. Holmens K., Kbh. 05, 1. ord. Kat. smst. 09—16, kst. Pr. Bispebjerg Hosp. 15, R. af Dbg. 21. Fmd. Ensomme Gamles Værn 10; Studenternes Juleinds. 06; Red. „Københavns Gamle“. Udg.: Sangbog for Gamle; Here Afh. og Smaaskr. om og for de Gamle.
- Koch, Hermann Ferdinand Marius**, f.  $\frac{13}{4}$  60 Kbh., F. Emailør (Od. 77), c. 83<sup>2</sup> (1), g.  $\frac{24}{8}$  88 Anna Madsen, f.  $\frac{9}{5}$  68 Kbh. (Oberst). — Husl., Kkp. Humble 88, Sp. Herringe-G. 93, Sp. Glostrup 08, afsk. 30, R. af Dbg. 30. Fmd. Svendb. Amts Plejehjemsforen. 05—08; Repræs. Præsteforen. (Kbh. A.) t. 29.
- Koch, Knud Christian**, f.  $\frac{20}{8}$  88 Kbh., F. Arkitekt (Brgd. 07), c. 14<sup>1</sup> (1), g.  $\frac{11}{11}$  15 Dora K. E. Brochmann, f.  $\frac{31}{5}$  92 Kbh. (Sagfører). — Urd. Medhj. Sdr. Sogn, Viborg, Sp. Alslev-H. 15, Sp. Velle 23.
- Koch, Laurids Johs.**, f.  $\frac{10}{1}$  75, F. Stiftsprovst, Ribe, d. 95 (Ribe 92), c. 99<sup>1</sup> (1), g.  $\frac{1}{12}$  99 Marie Gotfredsen, f.  $\frac{9}{1}$  74 Fanø (Grosserer, Sparekassedir.). — Lærer Esbjerg, ord. Medhj. Vor Frue K., Odense 00, Rkp. smst. 06, Pr. og Forst. Diakonissest., Frberg 13, R. af Dbg. 24, Dr. theol. h. c. 29. Fmd. i Marthaforen.s Bestyrelse fra 15; Censor v. theol. Embedseksamen fra 19. Udg.: Paulus, et Livsbillede (1910); Fortolkn. til Paulus' 2. Brev til Korinthierne (1914—17, 2. Udg. 27); Paulus som Karakter, 2. (1917); Hans Adolf Brorson og hans Psalmer (1918); Om Præsteuddannelsen (1929); Søster Sophie Zahrtmann (1925); H. A. Brorson (1931).
- Koch, Thorvald**, f.  $\frac{20}{11}$  78, F. Provst Damsbolte, d. 87 (Maribo Sk. 96), c. 02<sup>1</sup> (h<sub>1</sub>), g.  $\frac{24}{10}$  11 Sophie Dahlerup, f.  $\frac{9}{10}$  81 (Sp. Asnæs). — Lærer Kbh. 02, Holbæk 04, Pkp. Asnæs 07, Sp. Hem-H.-D. 11, Provst Harre-Hindborg-Rødning-Nørre Herr. 23.
- Koed, Peter Olesen**, f.  $\frac{12}{12}$  66 Bredsten, F. Gmd. (priv. 86), c. 92<sup>1</sup> (h<sub>2</sub>), ugift. — Lærer, Sp. Givskud 02, afsk. 16, Propr. Bredstengaarde.
- Kofod, Jørgen Andreas**, f.  $\frac{4}{3}$  06 Rutsker, F. Gmd. (priv. 24), c. 31<sup>1</sup> (1).
- Kofoed, Jørgen**, f.  $\frac{29}{10}$  00, F. Amtmand, Rønne (Frberg 18), c. 26<sup>2</sup> (h<sub>1</sub>), g.  $\frac{22}{4}$  27 Ellinor Topsøe-Jensen, f.  $\frac{5}{4}$  04 (Forstand., Vanløse). — Sp. Almind-V. 27.
- Kofoed, Hans Peter**, f.  $\frac{22}{11}$  02 Østermarie, F. Avlsbruger (Rønne 21), c. 28<sup>1</sup> (h<sub>1</sub>), g.  $\frac{18}{7}$  28 Ruth Müller (Forst. og Pr. Sct. Lukas St.). — Ord. Medhj. Grønland 28, Førstepr. 30—31.
- Kofoed, Markus Karl**, f.  $\frac{20}{2}$  00 Knudsker, F. Avlsbruger (Rønne 18), c. 24<sup>2</sup> (h<sub>1</sub>). — Ord. Medhj. Tise 24—25, Højskolel. Ask.
- Kokkenborg, Niels Lauge**, f.  $\frac{9}{10}$  88 Kbh., F. Arkitekt (Dækker 14), c. 19<sup>2</sup> (h<sub>2</sub>). — Sp. Skarild 20, Sp. Ormslev-K. 24. Sogneraadsmidl. 29.
- Kolbye, Ferd.**, f.  $\frac{31}{1}$  59, c. 83<sup>2</sup> (1). — Lærer og Bibliotekar Kbh.
- Kold, Vilhelm Kristian**, f.  $\frac{7}{10}$  68 Ans v. Rødkærbro, F. Kbmd. (Schneekl. 86), c. 92<sup>2</sup> (1), g.  $\frac{31}{10}$  00 Marie Reimers, f.  $\frac{9}{4}$  74 Esbjerg (Ingeniør). — Pkp. Græsted-Maarum 93, Rkp. Helligkors K., Kbh. 96, Førstepr. Helligkors K., 2. Distr. (Brorsons Sogn) 01, Sp. Brorsons K., Kbh. 05, R. af Dbg. 26, Sp. Taulov 27. Fmd. Kirk. Foren. f. Indre Miss. i Danmark 27, Fællesbest. f. KFUM og K. I. M.s Børnegudsti. B. M. Kirk. Foren. f. I. M. i Kbh., Kbh. Kirkefond; Fmd. Sct. Lukas Stift; Medl. Forretningsudv. f. D. K. U.; Fmd. Børnehj. Godthaab, Fmd. Kristeligt Dagblad; Red. I. M. Tidende. Udg. flere Smaaskr.: Hvad tykkes Eder om Kristus? Det senderknuste Hjerte; Præsten E. M. Nyeberg; De helliges Samfund; 27: Forsoningen, 85 S.
- Kondrup, Kristen Rudolf**, f.  $\frac{9}{11}$  80 Haslev v. Aarh., F. Lærer (Aarh. 99), c. 06<sup>1</sup> (h<sub>1</sub>). — Lærer Bogø Realsk., Medbest. smst., Timel. Svanholms Gymn. 18, Adjunkt Tønder 20, Lektor 29.
- Konradsen, Kristian Glud**, f.  $\frac{23}{8}$  77, F. Sp. Hvirring-H., d. 03 (Hors. 96), c. 02<sup>2</sup> (h<sub>1</sub>), g.  $\frac{18}{12}$  08 Ingeborg Andersen, f.  $\frac{20}{10}$  86 Hjørring (Bygm., Folketingsmd.). — Lærer Hesselager 02, do. Hadsten 04, Pkp. Vonsild-D. 06, Sp. Gesten 08, Sp. Førsløv 14, Valgmgh.pr. Vejle 23, Sp. Ebeltoft-D. 27. Rejsepr. K. S. 19—23.
- Konstantin-Hansen, Sigurd**, f.  $\frac{19}{2}$  50 Kbh., F. Etrd., Historiemaler (Schneekl. 68), c. 82<sup>2</sup> (h<sub>1</sub>), g.  $\frac{25}{2}$  83 Maren Andersen, f.  $\frac{12}{11}$  57 (Hmd.). — Sp. Venø 83, Vicepastor Jernved 85, Sp. Velling 95, Sp. Torsted 00, Sp. Særslev 09, afsk. 19. Udstillede paa Charlottenborg 77 og 78. Udg. 90: Om Ordet og Livet; 95: Om Kirkens Frihed; 07: Hyrdebrevne fra Paulus; 09: Johannes Aabenbaring; 26: Den nye Pagts Skrifter m. Oplysn.
- Kornerup, Bjørn Stisgaard**, f.  $\frac{8}{5}$  96 Kbh., F. Figurmal. (Frberg 14), c. 21<sup>1</sup> (1), g.  $\frac{15}{6}$  22 Else Hansen, f.  $\frac{12}{12}$  97 (Sp. Laurbjerg-L.). — Univ. Guldmed. 19, Underarkivar Viborg 24, Underarkivar Rigsarkivet, Kbh. 27, Arkivar 31. B. M. Teologisk Forening 19—25, Selsk. f. Danmarks Kirkehist. 25, Smf. f. Dsk. Genealogi og Personalhist. 29, Medarb. Kirkeleksikon, Teol. Tidsskr. Dr. theol. 28 (Biskop Hans Poulsen Resen). Udg. 23: Biskop Dr. Otto Fabricius; 29—31: Vor Frue Kirke og Mgh.s Historie I—II; 30: H. F. Rørdam; forsk. kirke- og skolehist. Afh.
- Korsholm, Theodor Fred Benedikt**, f.  $\frac{28}{6}$  70 Hjortshøj, F. Lærer (Aarh. 91), c. 99<sup>2</sup> (h<sup>2</sup>), g.  $\frac{29}{8}$  05 Anna Sørensen, f.  $\frac{2}{6}$  74 (Lærer, Torsager). — Husl. Janderup Pgd. 00, Pkp. Karle-

- by-H. 01, Sp. Tisted-B.-D. 05, Sp. Ring-F. 15, Sp. Smidstrup 21.
- Krag, Chr.**, f.  $^{11}/_{10}$  70, F. Læge, Andst (Frberg 89), c. 95<sup>2</sup> (h<sub>1</sub>), g.  $^{20}/_{12}$  98 Nina Thyboe, f.  $^{7}/_{10}$  81 Sct. Thomas (c. pharm.). — Pkp. Nr. Vedby-Nr. A. 96, Sp. Sct. Thomas-Sct. Jan 97, Sp. Nylarsker 06.
- Krag, Chr.**, f.  $^{25}/_{10}$  76, F. Sp. Søborg-G., d. 12 (Linnég. 94), c. 00<sup>2</sup> (1), g.  $^{4}/_{10}$  06 Inger Ch. Baagøe, f.  $^{6}/_{10}$  82 Gentofte (Fabrikant). — Højskolel. Testrup, ord. Medhj. Budolfi K., Aalborg 02, Kkp. Gerlev-D. 06, Sp. Bjerring-M. 10, Sp. Lyng-B. 18.  
Fmd. Midtsjællands Kredsfbd. under DMS 24—30; B. M. Børnehjemmet Louise Stiftelsen.
- Kragbøll, Carl Frederik Ludvig**, f.  $^{24}/_{7}$  88 Marslev, F. Gmd. — Seminarist, Sekr. KFUM Svendb., Realskolel. smst. (priv. 23), c. 28<sup>1</sup> (h<sub>1</sub>), g.  $^{17}/_{10}$  21 Ellen Høeg, f.  $^{1}/_{10}$  00 (Sp. Svendborg). — Sp. Sejerø 28.
- Kragh, Bernhard Alfred**, f.  $^{10}/_{10}$  54 Fredericia, F. Kbmd. (Fred. 73), c. 80<sup>1</sup> (h<sub>1</sub>), g.  $^{23}/_{10}$  85 Frederikke Kisbye, f.  $^{13}/_{10}$  62 (Sp. Aunslev-B.). — Husl., Pkp. Aunslev-B. 82, Sp. Gørding-V.-B. 85, Sp. Skørpinge-F. 98, afsk. 24.
- Kragh, Einar Thygesen**, f.  $^{3}/_{10}$  74, F. Sp. Jersie-S., d. 10 (Rosk. 92), c. 99<sup>1</sup> (h<sub>1</sub>), g.  $^{12}/_{10}$  99 Elise Magd. Storch, f.  $^{9}/_{12}$  86 Kbh. (Prof., Landbohøjsk.). — Pkp. Jersie-S. 01, Sp. Drejø 09, Sp. Skelskør 18.
- Kragh, Niels Marius Andersen**, f.  $^{4}/_{10}$  89 Faarup, F. Rentier (Rand. 07), c. 13<sup>1</sup> (1), g.  $^{14}/_{10}$  19 Elna Larsen, f.  $^{27}/_{11}$  97 Snesere (Gmd.). — Højskolel. Sorø 13, ord. Medhj. Søndre Sogn, Viborg 17, Sp. Jernved 19, Sp. Hundslund 23.
- Krag-Hansen, Hans Christian**, f.  $^{20}/_{10}$  03, F. Sp. Sct. Hans K., Odense (Fred. 23), c. 29<sup>2</sup> (h<sub>1</sub>). — Biblioteksseks. 31, Red.sekr. Tidsskr. „Radio“.
- Kragh-Müller, Martin**, f.  $^{20}/_{2}$  90 Kbh., F. Fuldmægtig (Mtrp. 09), c. 15<sup>2</sup> (h<sub>1</sub>), g.  $^{9}/_{11}$  17 Inger Müller, f.  $^{14}/_{12}$  84 (Pr.løjt., Odense). — Lærer Krebs Sk. 11—16, ord. Medhj. Skibby 17, Sp. Oddense-O. 17, Sp. Boeslunde-L. 25.  
Rejsepr. Østerlandsmiss.
- Krarup, Christian**, f.  $^{22}/_{10}$  81, F. Sp. Nors-T., d. 30 (Aarh. 00), c. 06<sup>2</sup> (h<sub>1</sub>), g.  $^{14}/_{10}$  13 Ellen Steenberg, f.  $^{16}/_{7}$  82 Aarhus (Kontorchef i DSB). — Sekr. KFUM Horsens 08, do. London 10, Sp. Borris-G. 13, Sp. Tjustrup-H. 17.  
Udg.: Stamtavle over Efterkommerne af Christian Krarup til Debjerglund, 60 S. (1915); Meddelelser I—VIII om Familien Krarup, 52 S.; 50 Aar i Siam, 72 S. (1919); En Opgave for Menighedsraadene, 2. Opl., 24 S. (1921); Haandbog for Menighedsraadene, 106 S. (1922); Bibelord og Pavetale, 133 S. (1922); Stamtavle over Slægten fra Kallerød, 39 S. (1923); Studenterne fra 1899, 240 S. (1924); Studenterne fra Aar 1900, 284 S. (1925); Lauritz Schmidts Slægtsbog, 48 S.; desuden Avisart. Medd. om Stamt. over Fam. Hald (1929); Tiustrup Sogns Hist. (Sorø Amt) 30; Red. Aarbog for Menighedsraadene 31.
- Krarup, Frederik Chr.**, f.  $^{31}/_{10}$  52, F. Sp. Sanderup, d. 09 (Aalb. 70), c. 78<sup>1</sup> (1), g.  $^{1}/_{7}$  85 Marie Mohr (Gross, Kbh.). — Lærer Kbh., Lic. (Dr.) theol. (Om Forh. mellem det guddommelige og menneskelige i Christi Person) 85, Sp. Mariager 84, Sp. Sorø 93, afsk. 22, Censor v. theol. Embedseks. t. 28, Dr. theol. h. c. i Kristiania 11, R. af Dbg. 12, Dbm. 22.  
Litterære Arbejder: Om Undergavens Stilling i den kristne Kirke (1889); Hvori er Underkraften begrundet; Grundrids af den kristelige Etik (1894); Religionsfilosofi (1905); Hvad kan vi lære af Ritschl (1906); Skrift og Tro (1907); Jesus, Guds Søn (1908); Om Troen paa Gud (1911); Livsforstaaelse (1915); Garantier og Værdier (1918); Livsførelse (1918); Kampen om Kristendommen (1922); Ideal Kristendom (1926); Fra Romantisme til Realisme (1930).
- Krarup, Kristen**, f.  $^{3}/_{10}$  94 Vandborg, F. Gmd. (Ribe 14), c. 20<sup>2</sup> (1), ugift. — Ord. Medhj. Kapernaums K., Kbh. 20, Kkp. smst. 21, Sp. Haring-S. 22, Kkp. Allehelgens K., Kbh. 29.  
B. M. Vigilia.
- Krarup, Ove Chr.**, f.  $^{18}/_{2}$  72 Od., F. Civilingeniør (Vib. 90), c. 96<sup>2</sup> (1), g.  $^{9}/_{10}$  03 Dagmar Sønderbye, f.  $^{20}/_{10}$  68 Frberg (Fuldm.). — Manuduktør, Sp. Hvidbjerg-Ø.-L. 02, Sp. Odden 12, Sp. Buttrup-T. 23.  
Accessit 98; Rejserepr. Valdensemmiss, 11; Red. f. do. 26. Udg. 09: Auswahl pseudodavidischer Psalmen, 59 S.; 00: Afh. om Ps. 151 (Theol. Tidsskr.); 29: Klagesangene, 134 S.
- Krarup, Ove Valdemar**, f.  $^{9}/_{11}$  69, F. Sp. Aastrup, d. 30 (Sorø 88), c. 94<sup>1</sup> (1), g.  $^{22}/_{10}$  02 Inger Krag, f.  $^{14}/_{11}$  80 (Distr.læge, Dreslette). — Pkp. Gelsted-R. 95, Sp. Sæby 00, Sp. Ikast 18.
- Krarup-Hansen, Niels**, f.  $^{6}/_{10}$  61, F. Lærer, Vinding v. Fred. (Fred. 82), c. 91<sup>2</sup> (h<sub>2</sub>), g.  $^{2}/_{11}$  96 Catharine Andersen, f.  $^{4}/_{10}$  78 Højen (Gmd.). — Højsklærer, Sp. Ø. Nykirke 95, Sp. Vejerslev-A.-T. 02, Provst Lysgaard-Hids-Houlbjerg Herr. 09, Sp. Viby, Jyll. 13, afsk. 31.
- Krause, Carl Herman**, f.  $^{9}/_{11}$  70 Kbh., F. Bro-lægningsentprn. (Brgd. Ø. 91), c. 97<sup>2</sup> (h<sub>2</sub>), g.  $^{9}/_{11}$  10 Inger Øllgaard, f.  $^{10}/_{10}$  81 Strelluf (Gmd.). — Huslærer, Højsklærer, Sp. Ferslev-D.-V. 10, Sp. Resen-H. 19.
- Krause-Jensen, Svend Erik**, f.  $^{9}/_{10}$  03 Skødstrup, F. Gmd. (Aarh. 22), c. 23<sup>2</sup> (h<sub>1</sub>). — Stud. mag., Borchs Koll.
- Krebs, Axel Georg**, f.  $^{19}/_{10}$  03 Berlin, F. Ingeniør (Gl. Hellerup G. 22), c. 30<sup>1</sup> (h<sub>1</sub>).
- Kristensen, Anders Thygesen**, f.  $^{3}/_{12}$  83 Lønne, F. Hmd., Fisker (Dækker 12), c. 18<sup>1</sup> (h<sub>1</sub>), g.  $^{14}/_{10}$  18 Harriet Jensen. — Kkp. Raklev 18—29. Bor Bramminge.
- Kristensen, Evald Ejnar Sand**, f.  $^{30}/_{10}$  01 Frberg, F. Fotograf (priv. 25), c. 31<sup>2</sup> (h<sub>2</sub>).
- Kristensen, Harald Vilh.**, f.  $^{5}/_{10}$  76 Kbh., F. Skoleinsp. i Ballerup (Schneekl. 94), c. 00<sup>1</sup> (1), g.  $^{1}$   $^{21}/_{10}$  00 Andrea Andresen, f.  $^{12}/_{11}$  75, d.  $^{20}/_{10}$  02, g.  $^{2}$   $^{16}/_{10}$  03 Thora Andresen, f.  $^{15}/_{10}$  81 Kbh. (begges F. Skibsfører). — Missionær Godthaab, Grønland 00—02, Seminariel. Silkeborg 02, Rkp. Ribe Dk.-Sp. Seem 05, Sp. Verninge 12, Sp. Ønslev-E. 20.  
Skr. en Del Afh. i „Vor Ungdom“ og „Hjem og Skole“, væs. af pædag. Indhold.
- Kristensen, Jens Møller**, f.  $^{9}/_{10}$  70, F. Højskforst., Lærer, Hoven (Dækker 86), c. 94<sup>1</sup> (h<sub>1</sub>), g.  $^{10}/_{10}$  98 Alvida Overgaard, f.  $^{10}/_{10}$  73 (Lærer, N. Felding). — Huslærer Borris Prgd. 94, Rkp. Sdr. Omme-Hoven 97, Sp. Darum 05, Sp. Tryggevlev-F. 16, Sp. Engum 23.
- Kristensen, Kristen**, f.  $^{20}/_{10}$  61, c. 99<sup>1</sup> (nc). — Lærer, Manud. Kbh.
- Kristensen, Kristian Marius**, f.  $^{11}/_{10}$  77, F. Lærer, Redsted (Vib. 95), c. 01<sup>1</sup> (1), g.  $^{1}$   $^{22}/_{10}$  07 Elisabeth Lind, f.  $^{10}/_{10}$  82, d.  $^{7}/_{10}$  08 (Sp. Hammer-L.), g.  $^{2}$   $^{20}/_{10}$  14 Julie Andersen, f.  $^{22}/_{7}$  83 Vallekilde (Styrmand). — Højsklærer, ord. Medhj. Odder 03, Sp. Ulfborg (till. Raasted til 09) 07, Provst Ulfborg-Hind Herr. 20.
- Kristensen, Tage Rydøl**, f.  $^{3}/_{11}$  07 Bjergby, F. Mejeribest. (Hjørr. 25), c. 31<sup>1</sup> (h<sub>1</sub>).
- Kristensen, Volmer**, f.  $^{21}/_{12}$  95 Kbh., F. Lærer, Forf. (Frberg 16), c. 24<sup>1</sup> (h<sub>2</sub>), g.  $^{15}/_{11}$  29 Else Worm, f.  $^{5}/_{10}$  99 (Ingeniør, Kbh.). — Sp. Sandby-V. 24.
- Kristiansen, Aksel Søren**, f.  $^{16}/_{12}$  96 Tullebølle, F. Hmd. (Frberg 21), c. 26<sup>1</sup> (h<sub>1</sub>), g.  $^{3}/_{10}$  28 Rig-

- mor Schat-Petersen (Missionspr., Santalistan). — Ord. Medhj. Snoldelev-T. 26, Sp. Timring 26—27, Missionær Santalistan 27.
- Kristiansen, Johannes**, f.  $24/3$  00 Nøvling, F. Lærer (Aalb. 23), c. 29<sup>1</sup> (h<sub>2</sub>). — Sekr. KFUM's Soldatermiss. 25—29, Kkp. Holmens K., Kbh. 29.
- Kristiansen, Kristian Peter Jensen**, f.  $6/12$  01 Ødis Bramdrup, F. Sergent v. Gendarm. (Kold. 21), c. 30<sup>1</sup> (h<sub>1</sub>), ugift. — Hjælpepr. V. Frue K., Odense 30—31.
- Kristiansen, Paul Bernhard**, f.  $13/5$  06 Kina, F. Sp. Læsø (Stenh. 24), c. 31<sup>1</sup> (h<sub>1</sub>), g.  $19/5$  31 Gudrun Axelsen (Maskinn., Læsø). — Sp. Lerup-T.
- Krog, Hans Chr.**, f.  $8/1$  67, F. Sp. Kerteminde-D., d. 77 (Brgd. 86), c. 93<sup>1</sup> (h<sub>2</sub>), g.  $28/6$  97 Ellen Topsøe-Jensen, f.  $30/1$  71 Lemvig (Højesterets-ass.). — Lærer Kbh., Kkp. Ebeltoft-D. 96, Rkp. Trinitatis K., Fredericia-Sp. Vejlbj 01, Sp. Godthaabs K., Fr.breg 11, R. af Dbg. 27. B. M. Kbh.s Præstekonv.; Fmd. Frd.berg Mgh.sygepl. 26.
- Krog-Meyer, Gustav Georg**, f.  $19/3$  58 Spanagergd., Ejby, F. Propr. (Hors. 78), c. 84<sup>2</sup> (h<sub>2</sub>), g.  $17/5$  90 Elisabeth Seidelin, f.  $7/9$  71, d.  $31/3$  00, g.  $21/6$  01 Fernanda Emilie Seidelin, f.  $20/5$  80 (begges F. Sp. v. Frue K., Aarhus). — Huslærer, Kkp. Storrings-S.-G. 85, Sp. Faaborg-Aa. 90, Sp. Vigersted-K. 01, afsk. 24.
- Krog-Meyer, Olaf**, f.  $24/2$  00, F. Sp. Vigersted-K. (Sorø 18), c. 25<sup>1</sup> (h<sub>1</sub>), g.  $5/4$  25 Ester Overgaard, f.  $26/4$  00 Sneslev (Propr.). — Sp. Ringive 25.
- Krogh, Hakon Kristian**, f.  $4/8$  99, F. Sp. Farum (Mtrp. 17), c. 28<sup>2</sup> (h<sub>2</sub>).
- Krogh, Martin**, f.  $19/3$  96 Skaade, F. Repræsentant (Eftersl. 17), c. 23<sup>1</sup> (h<sub>2</sub>), g.  $8/5$  24 Irma Hoffmann, f.  $13/2$  01 Kbh. (Sagfører). — Ord. Medhj. Bloustrød-L. 23, Sp. Øster-Vester Alling 23.
- Krogh, Otto Christian**, f.  $27/9$  67 Sneslev, F. Gmd. (Hrlf. 86), c. 92<sup>2</sup> (h<sub>1</sub>), g.  $29/6$  98 Hedeveg Larsen, f.  $29/5$  75 Rottrup, Ulsted (OR.sagf., Propr., Folketingsmd.). — Huslærer, Rkp. Dronninglund 97, Sp. Farum- (till. Værløse til 20) 09.
- Krogsbæk, Jens**, f.  $1/3$  62, Sortemosegd., Krogsbæk, F. Gmd.; Seminarist 83 (v. West 86), c. 92<sup>1</sup> (h<sub>1</sub>), g.  $2/6$  92 Johanne Olsen, f.  $28/6$  66 Nyk. F. (Snedkerm.). — Sp. Ugilt 92, Sp. Tversted-U. 98, Sp. Stokkemærke 11. Kredsmd. Præstef. (Hjør. A.) 08—11, Fmd. Kirk. Landsbd. f. Loll.-F. 11—25; Kredsmd. f. Børnegudsti. Loll.-F. 25; Medl. af Præstegærdskomm. i sdr. Hjer. 20.
- Krogsøe, Anton Sofus Jensen**, f.  $14/1$  83 Onsild, F. Baneformd.; Seminarist 05 (Dækker 08), Lærer, Seminarist. Nexø 08, do. N. Nissum 10—19, Højskoleforst. smst. 11—19, Seminarieforst. Nr. Nissum 14—19, cand. 20<sup>2</sup> (1), g. Mette Kildsgaard, f.  $21/8$  84 Sunds (Gmd.). — Rejsepr. for Blaa Kors 20, ord. Medhj. Esajas K., Kbh. 20, Sp. Sunds 21, Kkp. Apostel K., Kbh. 29. Fmd. Nr. Nissum Højsk. 26—29; B. M. Nr. Nissum Semin. 17; Sekr. Hans Tausens Fond.
- Krohn, Aage Cæsius Wendel**, f.  $2/2$  06, F. Sp. Lyngby (Lyngby 25), c. 31<sup>2</sup> (h<sub>1</sub>).
- Krohn, Gustav Cæsius Konrad**, f.  $27/9$  76, F. Sp. Vestervig-A., d. 27 (Nyk. 94), c. 99<sup>2</sup> (1), g.  $6/11$  03 Marie Wendel, f.  $21/3$  75 Kbh. (Kontorchef). — 2. ord. Kat. Vor Frue K., Kbh. 03. Rkp. Viborg Dk.-A.-T. 07, Sp. Lyngby 21, R. af Dbg. 24. Udg. 16: Ved Veskellene, til dem der spørger. 137 S.; 21: Under Jul — ved Nytaarstid, 32 S.; 24: Troens Hvilepunkt, Orientering i Spm. Veje til Gud, 109 S.; 30: Juleglæde — Nytaarshaab.
- Kromayer, Johannes Carl Edv. August**, f.  $30/11$  69, F. Apoteker, Nyborg (Brgd. C. 90), c. 97<sup>1</sup> (h<sub>1</sub>), g.  $9/6$  03 Alma Eghoff, f.  $26/6$  77 Kbh. (Manufakturhdl.). — Ord. Medhj. Ordrup 98, Sp. Drejø 01, Sp. Tved, Fyn 10, Sp. Janderup-B. 17, Sp. Tjæreby 22, afsk. 30.
- Kroon, Kay Rudolph**, f.  $29/2$  96 Aarhus, F. Nattevagtsdir. (Marselisb. 16), c. 23<sup>1</sup> (h<sub>1</sub>), g.  $4/6$  23 Inger Andersen-Alstrup, f.  $4/10$  98 Aarhus (Generaldir., DSB). — Sp. Ørsløvkloster-Ø. 23.
- Krustrup, Jens Nielsen**, f.  $3/3$  89 Vrejlev, F. Gmd. (priv. 09), c. 15<sup>1</sup> (1), g. Eva Agnete Stevns, f.  $12/5$  98 Minnesota, U. S. A. (Højskoleforst.). — Medhj. Holstebro Frimgh. 16, Frimgh.pr. smst. 27.
- Krøgholt, Jeppe Thorvald Jepsen**, f.  $28/5$  93 Mygdal, F. Gmd. (Aalb. 13), c. 20<sup>1</sup> (h<sub>1</sub>), g.  $11/6$  25 Dore Knudsen, f.  $11/6$  97 Randers (Forf., Pastor Jakob K.). — Højskolel. Ryslinge 20, Sp. Skivholme-S. 22, Valgmgh.pr. Balle 25.
- Krøigaard, Svend**, f.  $15/2$  96, F. Lærer, Aversi (Hrlf. 14), c. 20<sup>1</sup> (1), g.  $4/4$  02 Julie Ingerslev, f.  $19/5$  97 (Valgmgh.pr., Odense). — Højskolel., Rødding 20, Sp. Tæbring-O.-R. 23, Frimgh.pr. Mors 26.
- Kunow, Niels Sundbjerg**, f.  $22/8$  96 Vejle, F. Lærer, Kantor (Vejle 14), c. 22<sup>1</sup> (h<sub>2</sub>), g.  $17/6$  25 Helvig Jensen, f.  $15/8$  99 Frberg (Overtelegrafist). — Ans. v. Kbh.s Kommunebibl. 23, Underbibliotekar 26.
- Kure, Jens**, f.  $2/11$  77 Bornholm, F. Gmd. (Rønne 96), c. 02<sup>2</sup> (1), g.  $2/11$  12 Ragnhild Rafn, f.  $12/7$  91 Hellerup (Frøhandler). — Studier i Udlandet 05—10, Dr. phil. (Thomas Carlyle og hans Hustru) 12, Lærer Kbh., Sp. Ugilt 17, afsk. 27. Litterære Arbejder: Kirke og Kultur (1914); Prædikener for Præster (1915); Tro og Arbejde. Carlyles Religion og Ethik (1916); Russisk-Dansk Ordbog (1916); Kristendom og Demokrati, Prædikener for Officerer af Gården (1922); Tidsskriftet Holger Danske (1925—30); Oversættelser fra Tjæchisk og Russisk.
- Kure, Olaf Frede**, f.  $27/1$  98 Rønne, F. Lærer (Rønne 17), c. 26<sup>1</sup> (h<sub>1</sub>). — Sekr. KFUM, Vejle 27.
- Kyndal, Svend Helge Knudsen**, f.  $25/10$  91 Kbh., F. Forvalter (Lyc. 10), c. 17<sup>1</sup> (h<sub>1</sub>), g.  $30/6$  17 Magda Johanne Wewer, f.  $11/3$  92 Valby (Fabrikmester). — Sp. Hvidbjerg-Ø.-L. 17, Sp. Kingos K., Kbh. 30. B. M. i. M.s Samfundsm. i Syd-Thy t. 30, Kbh. Kirkefond 30.
- Kyst, Peder**, f.  $20/1$  97 Ejby v. Od., F. Arbejdsformand (priv. 20), c. 27<sup>1</sup> (h<sub>1</sub>), g.  $10/6$  27 Nielsine Elfr. Larsen, f.  $29/12$  93 Drigstrup (Gmd.). — Sp. Kousted-R. 27.
- Käzner, Johan Frederik**, f.  $26/3$  96 Horsens, F. Murerm. (Hors. 17), c. 24<sup>1</sup> (1), g.  $20/6$  24 Alice Kähler, f.  $4/4$  99 Kbh. (Overvarkf.). — Dansk Sømandspræst London 24, R. af Dbg. 25, Legationspræst.
- Kærup, William Peter**, f.  $12/6$  66 Kbh., F. Sømænd (Brgd. Ø. 85), c. 92<sup>2</sup> (h<sub>2</sub>), g.  $3/10$  97 Anna Hincheli, f.  $17/12$  69 Viemose (Gmd.). — Pkp. Hjarup 93, Sp. Tømmerby-L. 97, Sp. Klinte-G. 12.
- Kærup, William Peter Hincheli Hansen**, f.  $9/3$  03, F. Sp. Klinte-G. (Lang og Hj. 21), c. 28<sup>1</sup> (h<sub>2</sub>), g.  $10/7$  28 Ane Kirstine Skjerk, f.  $2/1$  05 (Skoleinsp., Hjørring). — Sp. Velling-R. 28.
- Kæstel, Peter**, f.  $7/6$  70 Stenderup, Nybøl, F. Lærer (Hrlf. 90), c. 00<sup>1</sup> (h<sub>1</sub>), g.  $7/10$  00 Kathrine Rahbek, f.  $13/1$  75 Borris (Gmd.). — Højskolel., Valgmgh.pr. Hindborg 04, Valgmgh.pr. Kellarup 17, till. Seminarie. Silkeborg 22



- Køster, Frode**, f. <sup>14</sup>/<sub>10</sub> 82, F. Sp. Gangsted-S., d. 23 (Birkerød 01), c. 07<sup>2</sup> (h<sub>2</sub>). — Lærer Galtrup Højsk. 07, Lærer Kgl. Blindeinst. 09, Højskolel. Galtrup 12, Sp. Alrø 14, Sp. Harte-B. 22. B. M. K. S. Kolding Egnen, Sydøstj. Hovedkr. af D. d. U.
- Ladegaard, Karl Johannes Mogensen**, f. <sup>14</sup>/<sub>5</sub> 79 Alminde, F. Gmd. (priv. 99), c. 06<sup>1</sup> (h<sub>1</sub>), g. <sup>15</sup>/<sub>1</sub> 10 Petra Pedersen, f. <sup>11</sup>/<sub>2</sub> 85 Hadsten (Gmd.). — Lærer Ask Højsk. 06, Aalb. Realsk. 08, Hjørring Gymn. 09, Sp. Vederø 11, Sp. Ousted-T. 19.
- Lademann, Frantz Wilhelm**, f. <sup>24</sup>/<sub>7</sub> 96 Kbh., F. Farvehdr. (Gl. Hellerup 14), c. 20<sup>2</sup> (1), g. <sup>10</sup>/<sub>5</sub> 23 Gudrun Madsen, f. <sup>14</sup>/<sub>11</sub> 00 Holte (Grosserer). — Ord. Medhj. Hellerup 20, ord. Medhj. Køge-Ø. 21, Sp. Idum-R. 23.
- Laier, Anton Christensen**, f. <sup>10</sup>/<sub>11</sub> 83 Frederiks, F. Gmd. (priv. 21), c. 26<sup>2</sup> (h<sub>2</sub>), g. <sup>9</sup>/<sub>11</sub> 30 Mette Marie Andersen Papsø, f. <sup>27</sup>/<sub>6</sub> 98 Torning (Rentier). — Kkp. Dronninglund 27.
- Lam, Leif**, f. <sup>9</sup>/<sub>7</sub> 06 Kbh., F. Artillerimester (Ø. Brgd. 24), c. 30<sup>1</sup> (1), g. <sup>3</sup>/<sub>4</sub> 31 Karen Christensen, f. <sup>17</sup>/<sub>6</sub> 06 Aarhus (Bagerm., V. Assels). — Højskolel., Børkop.
- Lambert-Jensen, Aage Peter**, f. <sup>13</sup>/<sub>7</sub> 02 Nordrup, F. Gmd., Sognef. (St. Kurs. 23), c. 28<sup>2</sup> (h<sub>2</sub>), g. <sup>19</sup>/<sub>2</sub> 29 Inger Christensen, f. <sup>30</sup>/<sub>6</sub> 03 (Murrerm., Pedersborg). — Hjelpepr. Præstø-S. 28, Sp. Kvislemark-F. 31.
- Landbo, Christen Christensen**, f. <sup>15</sup>/<sub>4</sub> 87 V. Hjermitstev, F. Lærer (Aalb. 09), c. 19<sup>1</sup> (h<sub>1</sub>), g. Elly Pallesen. — Kkp. Vig-A. 19, Sp. Egebjerg 22.
- Lange, Halfdan**, f. <sup>20</sup>/<sub>6</sub> 98 Ribe, F. Adjunkt (Ribe 16), c. 23<sup>1</sup> (h<sub>1</sub>). — Rejsesekr. Blaa Kors, Lærer Holsteinsminde 26—28, Privatl. Kbh. Udg. 19: Fugteliv i Ribe og Omegn.
- Lange, Ivar**, f. <sup>27</sup>/<sub>6</sub> 93, F. Sp. Sct. Hans K., Od. (Od. 11), c. 18<sup>2</sup> (h<sub>1</sub>), g. <sup>9</sup>/<sub>6</sub> 21 Henriette Krarup, f. <sup>2</sup>/<sub>9</sub> 97 (Rektor, Hrlf.). — Adjunkt Herlufsholm 18, ord. Medhj. Sct. Hans K., Odense 20, Sp. Stepping-F. 21, Rkp. Krist K., Kolding 25. Medl. Landsudv. for Gymnastibev.; Fmd. Kolding Børnehjem.
- Lange, Knud**, f. <sup>2</sup>/<sub>4</sub> 85, F. Sp. Sct. Hans K., Od. (Od. 03), c. 09<sup>2</sup> (h<sub>1</sub>), g. 18 Henriette Drury, f. <sup>27</sup>/<sub>11</sub> 82 U. S. A. (Prof. theol.). — Sekr. KFUM Odense 10, Miss. DMS 12 (Tirukoilur 13, Tiruvannamalai 14, Rampet 19, Cuddalore 22—31 (till. Nellikuppam 22—23, Prof. D. fællesluth. Præsteskole, Madras 31). Udg. 18: Fra Arunachalam; 19: Blandt Pariaer; 28: Tro kun.
- Lange, Peder Ludvig**, f. <sup>19</sup>/<sub>8</sub> 56, F. Sp. Hagested-G., d. 99 (Rosk. 74), c. 80<sup>2</sup> (h<sub>1</sub>), g. <sup>1</sup>/<sub>16</sub> 82 Hedvig Broberg, f. <sup>2</sup>/<sub>10</sub> 53 Kbh., d. <sup>13</sup>/<sub>5</sub> 11 (Købmand), g. <sup>2</sup>/<sub>1</sub> 13 Agnete Holbæk, f. <sup>4</sup>/<sub>10</sub> 72 Od. (Grosserer). — Lærer Kbh., Sp. Hinge-V. 88, Sp. Sct. Hans K., Odense 05, afsk. 27, R. af Dbg. 27. Udg. 05: Et Par Ord fra Herrens Hus.
- Lange, Poul**, f. <sup>9</sup>/<sub>4</sub> 89, F. Sp. Sct. Hans K., Od. (Od. 07), c. 13<sup>1</sup> (1), g. <sup>19</sup>/<sub>12</sub> Valborg Hansen, f. <sup>25</sup>/<sub>12</sub> 87 (Sp. Vor Frue K., Od.). — Miss. Nellikuppam, Indien 15, Sekr. DMS 30—31 (Indien). Fmd. Centralraadet 27, Kirkeraadet 29. Udg. 24: Kortfattet Overs. over vor ind. Missionsmark.
- Lange, Poul Hjorth**, f. <sup>23</sup>/<sub>2</sub> 99 Kbh., F. Kontorchef i Nationalbanken (Mtrp. 17), c. 23<sup>1</sup> (1), g. <sup>8</sup>/<sub>8</sub> 24 Signe Nielsen, f. <sup>20</sup>/<sub>4</sub> 00 Kbh. (Sporvejsfunkt.). — Ord. Medhj. Nazareth K., Kbh. 23, Miss. DMS i Sydindien 24 (Cuddalore).
- Langer, Axel Niels Ludvig Kellermann**, f. <sup>9</sup>/<sub>11</sub> 95, F. Sp. Vorning-K.-H. (Rand. 14), c. 21<sup>2</sup> (h<sub>1</sub>), g. <sup>10</sup>/<sub>9</sub> 18 Hedvig Kjeldgaard Jensen, f. <sup>11</sup>/<sub>12</sub> 93 (Provst, fh. Kattrup-Ø.-T.). — Sp. Rø 21, Sp. Koberup-F. 25.
- Langer, Jens Christian**, f. <sup>14</sup>/<sub>12</sub> 66 Ølby, F. Gmd. (Vib. 87), c. 94<sup>1</sup> (h<sub>2</sub>), g. <sup>1</sup>/<sub>7</sub> 94 Ida Kellermann, f. <sup>11</sup>/<sub>12</sub> 65, d. <sup>23</sup>/<sub>1</sub> 26 (Tegl bønder), g. <sup>8</sup>/<sub>12</sub> 26 Anna Petersen, f. <sup>22</sup>/<sub>3</sub> 94 Vejle (Kbmd.). — Miss. Grønland 95—04, Sp. Fausing-A. 06, Sp. Vorning-K.-H. 19.
- Langhoff, Harald Emil Frits**, f. <sup>5</sup>/<sub>7</sub> 84 Kbh., F. Oberstl. (Helsingør 03), c. 10<sup>1</sup> (h<sub>2</sub>), g. <sup>17</sup>/<sub>12</sub> 12 Marie Vestergaard, f. <sup>14</sup>/<sub>6</sub> 80 Hemmet (Gmd.). — Pkp. Gunderup-N. 10, Sp. Jelstrup-M. 12, Sp. Sct. Hans-Sct. Olai, Hjørring 23. Fmd. Kr. F. t. Børns Redn. Hjørring Amt 20.
- Langhoff, Jørgen Nielsen**, f. <sup>5</sup>/<sub>6</sub> 89 Nr. Omme, F. Husmd.; Landmd. til 12 (priv. 16), Soldatermiss., Best. Sømandshj. Sæby, c. 27<sup>2</sup> (h<sub>1</sub>), g. <sup>15</sup>/<sub>3</sub> 20 Maren Petras, f. <sup>10</sup>/<sub>6</sub> 79 Nøbbet (Lærer). — Sp. Agri-E. 27. B. M. Røde Artiumskursus; B. M. DMS Kredsfd. 31.
- Larnøe, Anders Ove**, f. <sup>10</sup>/<sub>12</sub> 75 Kbh., F. Overdrager (Marib. Sk. 94), c. 00<sup>2</sup> (1). — Kommune-lærer Kbh., Viceskoleinsp. smst. 14, Skoleinsp. smst. 20.
- Larpent, Herman Isak**, f. <sup>20</sup>/<sub>2</sub> 61 Kbh., F. Prof., Skolebest. (Schneekl. 78), c. 84<sup>2</sup> (1), g. <sup>17</sup>/<sub>6</sub> 93 Cecilie Seidelin. — Cand. mag. 93, Lærer Kbh., Insp. Schneekloths Sk., Lektor Svanholms Gymn., Kbh. 20—31.
- Larsen, Anders**, f. <sup>3</sup>/<sub>4</sub> 66 Ørre, F. Gmd. (priv. 85), c. 91<sup>1</sup> (1), g. <sup>1</sup>/<sub>4</sub> 93 Johanne Christophersen, f. <sup>17</sup>/<sub>2</sub> 72 Ringsted, d. <sup>13</sup>/<sub>11</sub> 19 (Læge), g. <sup>2</sup>/<sub>21</sub> 21 Valborg Braae Hansen, f. <sup>10</sup>/<sub>7</sub> 87 Aarhus (Sergent). — Manud., Sp. Gødvad-B. 93, Sp. Jelling-H. 02.
- Larsen, Axel Poul Laurits**, f. <sup>15</sup>/<sub>7</sub> 96 Ejby v. Od., F. Skrædderm. (Od. 16), c. 28<sup>1</sup> (h<sub>1</sub>).
- Larsen, Carl Christian**, f. <sup>8</sup>/<sub>6</sub> 70 Kbh., F. Værtshush. (priv. 98), c. 03<sup>2</sup> (h<sub>2</sub>), g. <sup>12</sup>/<sub>7</sub> 10 Marie Mouritsen, f. <sup>4</sup>/<sub>6</sub> 89 Vrejlev (Gmd.). — Lærer og Kantor Ordrup, Pkp. Gunderup-N. 06, Sp. Tolne-H. 10.
- Larsen, Carl Lauritz**, f. <sup>13</sup>/<sub>2</sub> 82 Ballerup, F. Gmd. (Schneekl. 01), c. 09<sup>2</sup> (h<sub>1</sub>). — Lærer Kbh.
- Larsen, Ejner Carsten**, f. <sup>8</sup>/<sub>10</sub> 99 Tostrup, Jyll., F. Lærer (Aalb. 18), c. 24<sup>2</sup> (h<sub>1</sub>), g. <sup>13</sup>/<sub>2</sub> 27 Gudrun Maja Storm, f. <sup>26</sup>/<sub>7</sub> 00 Kbh. (Papirhh.). — Kkp. Lyngby 24.
- Larsen, Erik Gjærulff**, f. <sup>11</sup>/<sub>1</sub> 08 Helsingør, F. Bogholder (Helsingør 25), c. 31<sup>1</sup> (1), Sekr. K. F. U. M. Aalborg 31.
- Larsen, Hans Jørgen Hermann**, f. <sup>18</sup>/<sub>2</sub> 64 Skovby, F. Karetmager (Od. 81), c. 88<sup>1</sup> (1), g. <sup>12</sup>/<sub>11</sub> 09 Elisabeth Dalberg. — Cand. mag. 04, Adjunkt Nykøb. F. 89, Lektor smst. 12.
- Larsen, Hans Laurids**, f. <sup>2</sup>/<sub>11</sub> 71 Rødovre, F. Forp. (Mtrp. 89), c. 95<sup>1</sup> (h<sub>1</sub>), g. <sup>12</sup>/<sub>7</sub> 97 Henriette Rasmussen, f. <sup>13</sup>/<sub>1</sub> 68 Kolding, d. <sup>19</sup>/<sub>4</sub> 02 (Vej-assistent), g. <sup>2</sup>/<sub>9</sub> 03 Johanne Rønne, f. <sup>21</sup>/<sub>2</sub> 67, d. <sup>27</sup>/<sub>8</sub> 07 (Sp. Vejrum), g. <sup>3</sup>/<sub>13</sub> 10 08 Hertha Koch, f. <sup>19</sup>/<sub>1</sub> 77 Nivaa (Skibsfører). — Ord. Medhj. Helligkors K., Kbh. 97, Sp. Nr. Snede-Ejstrup 01, Provst Tyrsting-Vrads Herr. 06, Sp. Gerlev-D. 08, Sp. Torsager-B. 10, Provst Øster Lisbjerg-Mols-Søndre Herr. 13, Rkp. Vor Frue K., Aarhus 17. Næstfmd. „Derude“; Fmd. Industrimiss. i Armenien; Medl. af Kurat. f. d. syriske Vaisenhus i Jerusalem.

- Udg. Fra Blodets og Taarernes Land; Medudg. Træk af Livet og Christelig Samler; 24: Falden iblandt Røvere.
- Larsen, Hans Peter**, f.  $\frac{2}{3}$  70 Gødstrup, Toxværd, F. Karetm. (priv. 89), c. 95<sup>2</sup> (1), g.  $\frac{10}{2}$  04 Dorthea Nielsen, f.  $\frac{3}{7}$  70 Aalborg (Toldass.). — Lærer Aalborg 96, Sp. Hjardemaal 03, Sp. Lundby 08, Provst Hammer Herr. 16, till. Tybjerg Herr. 23.
- Larsen, Henry Vincent Christian**, f.  $\frac{30}{10}$  60 Sundby, F. Agent (Brgd. C. 77), c. 85<sup>2</sup> (1), g.  $\frac{14}{12}$  87 Karen Christensen, f.  $\frac{11}{10}$  66 (Klosterlæge, Gisselved). — Lærer Kbh., Sp. Gerding-B. 87, Sp. Skorup-T. 92, Sp. Ø.-V. Assels 00, Provst Mors 02, Sp. Skamstrup-F. 07, Provst Merløse-Tudse Herr. 07, afsk. 30, R. 30.
- B. M. Danmarks Provsteforen. t. 30, Højbæk Museum. Udg. 00: Hvad skal vor Tid med Religion, 92 S.; 03: Krist og Satan, Blade af gl. kr. Digting, Cædmon, 240 S.; 12: Fredrik Nielsen, Biskoppen, 104 S.; 96: Fra Abessinien; 22: Johannes Helms (i Kirk. Smf.s Julebog); Afh. i Teol. Tidssk. (Sabatier); 01: Om Konfirmationen (Aalb. St. Landemodeakt); Medarb. Kirkelex. f. Norden; Festsiturgier t. Reformationsfest 17; Genforeningsfest 20; Ansarg-Fest 26.
- Larsen, Holger**, f.  $\frac{23}{11}$  79 Kbh., F. Handskefabr. (Østersø 97), c. 04<sup>2</sup> (h<sub>1</sub>), g.  $\frac{25}{8}$  10 Betty Andersen, f.  $\frac{20}{4}$  86 Kbh. (Grosserer). — Sekr. KFUM, Horsens, Kordegn Ordpr, Rkp. Vissenbjerg 09, Rkp. Godthaabs K., Frberg 14, Sp. Bjerrebj 22.
- B. M. Svdbg. A. Ligbrændingsf. 30.  
B. M. Kredtorbd. af KFUM, Kbh. 17—22.
- Larsen, Holger Gustav Michael**, f.  $\frac{17}{2}$  79, c. 04<sup>2</sup> (h<sub>1</sub>). — Underbibliotekar kgl. Bibliotek 05.
- Larsen, Johan Marius**, f.  $\frac{10}{7}$  95 V. Hassing, F. Sadelm. (Aalb. 17), c. 25<sup>2</sup> (h<sub>1</sub>). — Sp. Torslunde-I. 25, Sp. Ø. Brønderslev-H. 29.
- Larsen, Johannes**, f.  $\frac{9}{4}$  89 Odense, F. Kirkebetjent, Esbj. (Esbj. 12), c. 18<sup>1</sup> (1), g.  $\frac{3}{4}$  18 Marie Bitsch, f.  $\frac{4}{10}$  90 Kbh. (Grosserer). — Sp. Hejnsvig 18, Kkp. Middelfart 21, Rkp. 24, Andenpr. Kildevælds K., Kbh. 31.
- Sekr. i Kom. f. kr. Seminaristmøder 25.  
Udg. 25: Den fuldkomne Glæde, 192 S.; 26: Under Aandens Drift, 16 S.; 29: Saulus fra Tarsus; Overs. 25: M. Ross: Gennem Skygger; 25: N. Bolt: Gennem Gletscher og Granit; 26: M. Rosendal: Ild fra Himlen; 28: Ikke forgæves; 29: Marzinkowsky: Under Sovjets røde Flag; 30: H. Haahiti: Længselernes Land; 30: do.: Det forjættede Land; 30: Kristaller: Hendes Guddatter; Art. og Afh. i Kirke og Folk, Ungdomsarbejderen m. v.
- Larsen, Kai**, f.  $\frac{31}{5}$  92, F. Provst, Skamstrup-F. (Mtrp. 11), c. 19<sup>2</sup> (h<sub>2</sub>), g.  $\frac{9}{3}$  21 Johanne Götzsche, f.  $\frac{5}{1}$  98 (Sp., Rise). — Sp. Flade B. 20, Sp. Jels 24.
- B. M. Kr. Foren. t. Børns Redning 26, do. Øst Jeypore Miss. 28.
- Larsen, Karl Kristian**, f.  $\frac{10}{5}$  71, F. Lærer, Vindehelsinge (Sorø 91), c. 97<sup>1</sup> (h<sub>1</sub>), g.  $\frac{9}{2}$  04 Kristiane Ehrich, f.  $\frac{6}{1}$  75 Nyborg (Stenhugger). — Lærer Grenaa, Rkp. Holmslands Klit 03, Sp. Vilsted-V. 10, Sp. Sevel 18, Sp. Gundslev 28.
- Larsen, Karl Povl**, f.  $\frac{14}{8}$  02 Sundby, F. Maskinm. (Fr.borg 20), c. 26<sup>2</sup> (h<sub>1</sub>). — Sekr. KFUM, Haderslev.
- Larsen, Knud Andreas**, f.  $\frac{18}{1}$  95, F. Pgd.-forp., Strø (Fr.borg 14), c. 20<sup>2</sup> (1). — Lærer og Bibliotekar Købmandssk., Kbh. Medudg. Regensianerbogen. Udg. 27: E. Renans Barnoms- og Ungdomserindringer.
- Larsen, Kristian**, f.  $\frac{13}{1}$  86 Albæk v. Sæby, F. Gmd.; Seminarist N. Nissum 11, Lærer N. Snede 11—22 (Døcker 19), c. 26<sup>2</sup> (h<sub>1</sub>), g.  $\frac{10}{10}$  12 Ane Birgitte Bitsch, f.  $\frac{12}{12}$  84 Levring (Gmd.). — Sp. Vingding-V. 26.
- Larsen, Kristoffer Olesen**, f.  $\frac{12}{9}$  99 Torslev Kær, F. Husmd. (Aalb. 19), Univ. Gulmed.
- 23, c. 26<sup>1</sup> (1). — Ord. Medhj. Vridsløselille Strf.anst. 28.  
Medudg. Tidehverv.
- Larsen, Lars Peter**, f.  $\frac{8}{11}$  62 Baarse, F. Smed (Hrff. 82), c. 88<sup>1</sup> (1), g.  $\frac{1}{20}$  89 Anna Elisab. Seidelin, d. 03 (Prof., Kbh.), g.  $\frac{2}{27}$  8 10 Gertrud Andersen, f.  $\frac{9}{6}$  84 (Skovfoged, Rødbækshus). — Missionær i DMS Tjeneste i Madras 89—98, Dr. theol. h. c. v. Lunds Univ. 18, v. Kbh.s Univ. 22, Miss. bl. Studenterne i Madras 99—10, Lærer ved The United Theological College i Bangalore 10, Forst. for samme 11—24, fra 24 i Madras for at hjælpe Britisk Bibelselskab med Revision af den tamulsk Bibelovers. Litterære Arbejder: Gaven og Opgaven; Tro; Hindu-Aandsliv; Vejledning til Fordybelse i Korintherbrevene; Korset; i Bibliens og Livets Lys; Muligheder; Bøn; Oneness with God; Prayer; Studies in Isaiah (paa Tamulsk og Engelsk); Kraften fra det høje, Kristus-Vejen.
- Larsen, Mads**, f.  $\frac{8}{1}$  66 Ejby v. Od., F. Gmd. (Od. 83), c. 89<sup>2</sup> (1), g.  $\frac{19}{10}$  91 Ingeborg Kallenbach, f.  $\frac{10}{10}$  71 Kbh. (Slots-Organist). — Pkp. Korsør-T. 90, Sp. Femø 95, Sp. Egense 02, Sp. Lunde 10. Fmd. Odense Amts Kredsfbd. i Santalmis.
- Larsen, Morten**, f.  $\frac{13}{11}$  51 Løse, F. Husmd. og Sømand; Seminarist 73 (priv. 76), c. 81<sup>2</sup> (1). — Dansk Pr. Paris 81, Højsk.lærer Ebeltoft 85—87, Valgmgh.pr. Holstebro 88, Førstepr. v. Frimgh. smst. 14—27; fung. Andenpr. 27.
- Medl. af Det kirkel. Udvalg 04—10; Det Neergaardske Venstres Kandidat ved Folketingsvalget i Holstebrokr. 09; i Best. for det nat. Fremskridtsforbund indtil 13; Fmd. f. Hjelpek. i Holstebro 08—11; Medl. af Best. f. Ringkøbing Amts Plejehjemsforen. siden dens Opr.; Medl. af Styrelsen for dsk.-amer. Miss.; Fmd. i Kristl. Foren. til Børns Redning for Ringkøbing Amt; Medl. af Bestyrelsen for Kirkeligt Samfund af 1898 til 27.
- Har skrevet: Lov og Evangelium; Brændende Spørgsmaal I-IV; Den kristelige Autoritets Art og Væsen; En Opvaagen 1. og 2. Samling; „Vejen frem“, „Hvad er Meningen?“, Kirkepolitiske Spørgsmaal i Nutiden; Livstanker I-II-III; Er det Uret at arbejde for at faa 2. Zone gjort international; Helligaanden. 27: Skumringen; 28: Vejen ind, hvor Dagen gryr; 29: De levende Vandstrømme; 30: Kristus i os. — Deltager i Arbejdet ved Menighedsskolen paa Liselund.
- Larsen, Nicolai Andreas**, f.  $\frac{29}{6}$  60 Korup, F. Lærer, Seminarist (Jonstrup) 79 (priv. 82), c. 88<sup>2</sup> (1), Univ. Gulmed. 89, g.  $\frac{18}{11}$  91 Martine Hansen, f.  $\frac{13}{5}$  51 Kbh., d.  $\frac{10}{2}$  02 (Smed). — Kkp. Karleby-H.-N. Ørslev 90, Sp. Nr. Ørslev 95, Forst. Ranum Sem. 96, Forst. Jellinge Sem. 99, Fmd. for Censorerne v. Lærer- og Lærerindeeks. og Censor i Pædagogik, Kultusmin.s (nu Undervisnings.min.s) Konsulent i Sager vedr. Folkesk. 03—30, s. A. Leder af de kateketiske Øvelser ved Pastoralsem. K.<sup>2</sup>, Dh. Censor ved Afgangsprøven paa Folkeskoleseminarierne; i Best. f. Dansk Skolemuseum; Red. af „Vor Ungdom“ til 28. Medl. Kirk. Udvalg 1921 og 1928.
- Larsen, Niels Martinus**, f.  $\frac{13}{3}$  01 Fr.borg, F. Togfører (Randers 20), c. 31<sup>1</sup> (h<sub>2</sub>). — Sp. Rubjerg-L. 31.
- Larsen, Niels Rudolph**, f.  $\frac{11}{2}$  98 Kbh., F. Laboratorietj. (priv. 25), c. 30<sup>2</sup> (h<sub>2</sub>), g.  $\frac{8}{6}$  31 Esther Nielsen, f.  $\frac{13}{1}$  05 Kbh. (Kriminalass.). — Rkp. Læsø 31.
- Larsen, Ole**, f.  $\frac{14}{5}$  66 Jersie, F. Gmd. (Rosk. 85), c. 98<sup>1</sup> (1), g.  $\frac{5}{9}$  99 Margrethe Arboe, f.  $\frac{5}{5}$  67 Vrdbg. (Kbmd.). — Manuduktør, Skolebest. Kbh. 99—11, ord. Kat. Trinitatis K., Kbh. 10, Rkp. Helligaands K., Kbh. 11.  
Fmd. Landsf. af Rkp., B. M. Dsk. Kirkemiss. i Arabien.
- Larsen, Oscar Viggo**, f.  $\frac{14}{7}$  94 Bogense, F. Kbmd. (Od. 12), c. 20<sup>1</sup> (h<sub>2</sub>), ugift. — Kkp. Asklakring 21, Rkp. Ansarg K., Odense 22, Sekr. KFUM, Aarhus 26, Rkp. Sct. Thomas K., Frberg 28, Sp. smst. 30.

- Larsen, Otto Johannes**, f.  $^{22}/_4$  02, F. ord. Kat., Førstelærer, Ribe, d. 25 (Ribe 20), c. 26<sup>1</sup> (1), g.  $^{7}/_6$  28 Ragna Hoffmann, f.  $^{14}/_6$  03 Lyngby (Prokurist). — Sekr. Studenterforb. 26, Sp. Ø. Ulslev-G. 28.
- Larsen, Otto Laurits Angul**, f.  $^{6}/_6$  66 Middelfart, F. Kbmd. (Sorø 84), c. 90<sup>2</sup> (h<sub>1</sub>), g.  $^{2}/_6$  95 Christine Petersen, f.  $^{3}/_{12}$  66 Wyk, Før (Lærer). — Lærer, ord. Kat. Kerteminde 93, Pr. Kbh.s civile Arresthus 97, till. Pr. Kristianshavns Kvindefængsel 26, R. af Dbg. 22. Tidl. Sekr. Samf. f. Ædruelighedens Fremme. Udg. 18: Bønnehog (sær. f. Fanger).
- Larsen, Peder Herman**, f.  $^{27}/_4$  78 Ejby, F. Bødker, Seminarist (Jelling) 01, Lærer Løgstør 01, (Marselisb. 10), Aarhus 08—15, Medhj. hos Undervisningsministeriets Konsulent i Skolesager 15—26, c. 19<sup>1</sup> (1), g.  $^{3}/_1$  17 Valborg Knudsen, f.  $^{22}/_3$  83 Indslev, Taarup (Lærer). — Kkp. Krist K., Kbh. 21, Sp. Enghave K., Kbh. 23. Udg. en Række Skolebøger om Skrivning. (Tre Træk-Systemet).
- Larsen, Rigmor Karen Sofie**, f.  $^{20}/_4$  92, c. 16<sup>2</sup> (1). — Kommune lærerinde Kbh.
- Larsen, Stig Eduard**, f.  $^{2}/_6$  60 Kbh., F. Skrædderm. (Lyceum 78), c. 84<sup>2</sup> (1), g.  $^1$  Jenny Goldschmidt, d. 97 (Etrd., Kbh.), g.  $^2$   $^{22}/_7$  13 Lori Pauli, f.  $^{10}/_6$  83 Kbh. (Xylograf). — Dr. phil. (Th. Hobbes Filosofi) 91, Lærer Blaagaards Sem., Kbh. 91, Forst. Statsseminariet, Skaarup 15—29, Folketingsmd. (Kerteminde) 10—18.
- Larsen, Svend Tage**, f.  $^{28}/_{10}$  99 Taastrup, F. Kbmd. (Brgd. V. 17), c. 24<sup>1</sup> (h<sub>1</sub>), g.  $^{3}/_6$  30 Gerda Axelsen, f.  $^{2}/_7$  05 (Konsul, Kbmd., Skagen). — Lærer Stenhus, Holbæk, Adjunkt 26, Rektor 31.
- Larsen, Thomas Aabye Oliver Gaarn**, f.  $^{15}/_7$  02, F. Sp. Tunø, d. 15 (priv. 23), c. 29<sup>2</sup> (h<sub>1</sub>), g.  $^{13}/_{10}$  29 Johanne Hemmingsen, f.  $^{1}/_7$  05 (Formand). — Rkp. Vejgaard 29.
- Larsen, Viktor Emanuel**, f.  $^{25}/_4$  94 Kbh., F. Grosserer (Brgd. Ø. 12), c. 18<sup>2</sup> (1), g.  $^{7}/_1$  21 Gerda Ebstrup, f.  $^{21}/_6$  99 (Forretningsf., Kbh.). — Ord. Medhj. Jesus K., Valby 18, Andenpr. Tyrstrup-Hj. 21, Sp. Svallerup 23. Kredsmd. Santalm.
- Larsen, William**, f.  $^{6}/_{12}$  98 Olsker, F. Fiskeksp. (Rønne 16), c. 22<sup>2</sup> (1), g.  $^{8}/_6$  23 Eli Anker Larsen, f.  $^{6}/_{12}$  99 (Propr., Bodilsker). — Ord. Medhj. Nakskov-Br. 22, Sp. Karleby-H. 25. Kredsmd. I. M. og KFUM og K. DMS, B. M. Indenl. Sømandsmiss. 27.
- Lassen, Georg Frederik Jakob**, f.  $^{23}/_{11}$  50, F. Sp., Ktrrd., Østrup, d. 77 (Od. 69), c. 75<sup>2</sup> (1), g.  $^{22}/_2$  82 Sofie Komtesse Moltke, f.  $^{27}/_6$  48, d.  $^{18}/_{11}$  19 (Postm., Segeberg). — Huslærer, Pkp. Gerlev-D. 78, Sp. Ørting-F. 84, afsk. 10, kst. Pr. Abel Kathrines St., Kbh. 12, R. 28. Udg. 30—31: Otto Møller: Fra Gylling Kirke.
- Lassen, Hans Christian**, f.  $^{3}/_{11}$  95 Nr. Ønlev, Riis, F. Gmd. (Flensborg 15), c. 23<sup>2</sup> (1), g.  $^{3}/_6$  28 Eva Marklund, f.  $^{12}/_6$  94 Helsingfors (Boghandler). — Sp. Alslev-H. 24.
- Lassen, Jens Nimb**, f.  $^{21}/_1$  74 Grindsted, F. Distriktslæge, Hors. (Hors. 92), c. 97<sup>2</sup> (1), g.  $^{7}/_6$  05 Ragnhild Frederiksen, f.  $^{2}/_3$  78 (Alterdeg, Sct. Pauls K., Aarhus). — Huslærer, Manuduktør, Lærer Birkerød, Pkp. Herning 04, Sp. Kingos K., Kbh. 08, Sp. Lidemark-B. 14. B. M. Blaa Kors Hovedbest. 05—20. Udg. 01: Thomas Kingo som Salmedigter; 24: Helliget Herren, 3 Helligørelsestaler.
- Lassen, Søren Peter**, f.  $^{12}/_1$  65, c. 89<sup>2</sup> (1). — Lærer Odense.
- Lassesen, Thorvald Chr.**, f.  $^{2}/_4$  93 Gloslunde, F. Gmd. (priv. 11), c. 17<sup>2</sup> (h<sub>1</sub>), ugift. — Pkp. Storehedinge 19, Sp. Lille Hedinge-H. 23.
- Lauesen, Johannes Enevold Langkilde**, f.  $^{10}/_8$  61 Klingstrup, F. Propr. (Rosk. 79), c. 85<sup>2</sup> (h<sup>1</sup>), g.  $^{17}/_7$  88 Anna Petersen, f.  $^{20}/_{12}$  63, d.  $^{6}/_6$  31 (Forp., Søbysøgd.). — Husl. Rkp. Ribe Dk.-Sp. Seem 88, Sp. Aarslev-H. 98, Provst Rougse-Sønderhald Herr. 18, R. af Dbg. 27, afsk. 31. B. M. Præsteforen. 02—11 og 12—29; en Tid Næstfmd.
- Laurberg, Niels Schou**, f.  $^{31}/_3$  48 Enslevgd., F. Godsforv. (Aarh. 67), c. 73<sup>2</sup> (h<sub>1</sub>), g.  $^{4}/_1$  77 Kirstine Kjeldsen, f.  $^{28}/_6$  52 Lerchenfeldt, d.  $^{11}/_{11}$  15 (Propr.). — Lærer, Kkp. Lading-F.-S. 76, Sp. Laastrup-S. 80, Provst Rinds-Nørlyng Herr. 85, R. af Dbg. 94, Sp. Stillinge 04, Provst Slagelse Herr. 09, afsk. 19, Dbm. 27.
- Lauridsen, Laurids Bernhard Hagelskjær**, f.  $^{3}/_1$  00 Herning, F. Trikotagehdl. (Freder. 18), c. 25<sup>2</sup> (h<sub>1</sub>). — Sekr. KFUM, Kbh. 25. Udg. en Silkeborg 27.
- Lauridsen, Peder**, f.  $^{12}/_{12}$  77 Vind, F. Gmd. (Ribe 98), c. 04<sup>1</sup> (1), g.  $^{25}/_6$  07 Dagmar Overgaard, f.  $^{8}/_{10}$  75 (Lærer, Nr. Felling). — Ord. Medhj. Sions K., Kbh. 04, Rkp. Dronninglund 09, Sp. smst. 13, Sp. Sct. Peders K., Randers 24, afsk. 31. Kredsmd. DMS.
- Lauritzen, Rudolf Magnus**, f.  $^{21}/_{10}$  71 Kbh., F. Fuldm. i Skifteretten (Mtrp. 90), c. 96<sup>2</sup> (1), g.  $^{25}/_6$  00 Sofie Kjær, f.  $^{4}/_5$  76 Horsens (Fabrikant). — Lærer, Kkp. Marstal 00, Sp. Gedsted-F. 06, Sp. Løsning-K. 16, Sp. Borup-K. 23.
- Laursen, Henrik Martin**, f.  $^{18}/_3$  66 Børkop, F. Bødkerm. (Freder. 84), c. 96<sup>1</sup> (1), g.  $^{7}/_6$  99 Camilla Paludan, f.  $^{7}/_6$  73 (Provst, Søndbjerg-O.). — Seminarlærer Nr. Nissum 96, Sp. Aastrup-S. 98, Sp. Vestervig-A. 12. Udg. 30: Vestervig Kirke og Liden Kirstens Grav; Ath. derom i Thisted A. hist. Aarb. 22, Kirke og Folk 30.
- Laursen, Laurs Hansen**, f.  $^{27}/_8$  79 Nødager, F. Gmd. (Dækker 17) Gmd. Nødager til 13, c. 20<sup>2</sup> (h<sub>2</sub>), g.  $^{17}/_3$  09 Marie Uth, f.  $^{3}/_{12}$  84 S. Vilstrup (Husmd.). — Sp. Vorgod 20, Sp. Strandby-F. 30.
- Laursen, Laust Jeppesen**, f.  $^{10}/_5$  70 Jerlev, F. Gmd. (priv. 91), c. 99<sup>1</sup> (h<sub>1</sub>), g.  $^{18}/_{12}$  00 Ane Car. Steen, f.  $^{9}/_2$  70 Give (Bagerm.). — Ord. Medhj. Kbh.s Valgmgh. 99, till. Rejsepr. K. S. af 98, Valgmgh. pr. Vejstrup 02, Sp. Kristrup 09. Medl. Kirk. Udv. 03. Udg. 02: Mghs.raad og Mghs.raadsvalg; 03: Om Ægte-skabet; 06: Folkekirke og Kirkeforfatning; 05: Seks Breve fra Paulus; 06: Syv Breve fra Paulus; 08: Otte Breve fra Aposteltiden; 04—13: „Vort Samfund“, kirkeligt Blad; 99: red. „Søndagslæsning“, opbyggeligt Blad til 29; 03: Juleheftet „Glædelig Jul“.
- Laursen, Martinus**, f.  $^{20}/_1$  70, c. 92<sup>2</sup> (h<sub>2</sub>). — Lærer Grenaa Realsk. 92, Bestyrer af samme 98, Forst. Frk. Wintelers Gymn., Odense 09, Lektor St. Knuds Gymn., Odense 20.
- Laursen, Richard Fauerskov**, f.  $^{24}/_{12}$  95 Od., F. Handeltgartner (Od. 14), c. 20<sup>2</sup> (1), g.  $^{9}/_2$  22 Marie Probst, f.  $^{28}/_3$  93 Odense (Barberm.). — Ord. Medhj. Hodde-T. 21, Sp. Kvong-L. 21, Sp. Fjelsted-H. 25.
- Lautrup, Laurits Frederik**, f.  $^{2}/_7$  92 Kabel, F. Forp. (Rand. 11), c. 22<sup>1</sup> (h<sub>2</sub>). — Ord. Medhj. Lemvig-N. 23.
- Lawaetz, Herman Carl Johs.**, f.  $^{13}/_3$  64 Kldbg. Ladegd., F. Godsejer, c. 88<sup>2</sup> (1), g.  $^{28}/_2$  90 Ingeborg Wahl, f.  $^{19}/_1$  (Forp., Turebyholm). — Sp. Christianssted, Sct. Croix 89—03, opr. en Realsk. paa Sct. Croix 93, Udg. af Bladet „The Danish West-Indian“ 00—01, Lic. (Dr.)



- thcol. (Brødremenighedens Miss. i Dansk Vestindien) 02, Ejer af Baunebjerggrd. ved Humlebæk 05—08, opr. Bagsværd Kostsk. 08 og ejede denne til 12, Kommitteret ved Sukkerfabrikken „Vestsjælland“ og Medl. af Best., fra 17—29 till. adm. Dir., derefter Lærer Kbh.
- Folketingskand. Nykøb. F. 06 og 12; indtill 1916 Medl. af Best. for De danske Atlanterhavsvær og for Den vestindiske Kirkesag; Medl. af St. Croix Kolonialraad 93—02; Medl. af Best. for Akts. Høng Landbrugsskole.
- Udg. 29: Otto Lawaetz 1829—1929.
- Leibølle**, Hans Chr. Jørgen Hansen, f. 17/2 92 Radsted, F. Husmd. (Od. 13), c. 21<sup>2</sup> (h<sub>1</sub>), g. 25/6 21 Meta Hansen, f. 12/6 91 Kbh. (Lærer, Krungerup). — Sp. Nebbelunde-S. 21.
- Lenz**, Jens Chr. Henrik, f. 9/6 96 Tolstrup, F. Husmd. (Rønde 25), c. 29<sup>1</sup> (h<sub>1</sub>). — Kkp. Torslev-L. 30.
- Lerche**, Fritz, f. 14/2 94 Kbh., F. Kmherre, kgl. Kommissarius (Schneekl. 12), c. 18<sup>2</sup> (h<sub>1</sub>), g. 2/12 19 Betty Andersen, f. 13/10 91 (Driftsbest., Hellerup). — Kkp. Ringsted-B. 19, Rkp. 26, Rkp. Hans Tausens K., Kbh. 28.
- B. M. Det danske Spejderkorps 20, Medl. Forretningsudv. 30.
- Leth**, Annus Marinus Nielsen, f. 17/12 72 Aarhus, F. Kbm. (Mtrp. 92), c. 98<sup>2</sup> (h<sub>1</sub>), g. 23/10 00 Astrid Bennetzen, f. 21/5 75, d. 29/4 23 (Ørsagf., Kolding). — Pkp. Stenderup 99, Kkp. Hvirring-H. 03, Sp. Østbirk-Y. 08, Sp. Lumby 22.
- Udg. 09: Fortæll. Fiordby Præstegaard, 86 S.; 26: Ruth Dybe, 158 S.
- Leth**, Christian Hornemann, f. 9/11 84, F. Provst, Allerup-D., d. 25 (Od. 03), c. 09<sup>1</sup> (1), g. 17/10 13 Anna Kirst. Bøg Jensen, f. 29/12 89 Odense (Murerm.). — Lærer Børkop Højsk., Kkp. Søborg-G. 12, Kkp. Valby-H. 18, Sp. Frederiksholms Sogn, Kbh. 22, Sp. Ballerup-M. 30.
- B. M. Børkop Højskole.
- Leth**, Lauritz Balslev, f. 9/5 63 Jernved, F. Gmd., c. phil. (Od. 82), c. 88<sup>1</sup> (1), ugift. — Pkp. Boddum-Y. 88, Rkp. Thisted-Sp. Skinnerup 90, Sp. Skørping-F. 98, Sp. Herringe-G. 08.
- Leth**, Theodor, f. 27/6 80, F. Provst, Allerup-D., d. 25 (Od. 99), c. 05<sup>1</sup> (1), g. 1 1/6 11 Ingrid Secher, f. 25/10 87 Kbh., d. 2/3 18 (Rigsarkivar), g. 2 1/7 20 Karen Assens, f. 1/12 81 (Sp. Hellested). — Hjælpekr. Kbh.s Kirkefond 05—10, ord. Medhjælper Gladsakse-H. (Distrpr. Søborg) 10, Sp. Søborggaard Sogn 21.
- B. M. Studenterhjemmet 06 og 08; Kr. Studenterfbd. 10; D. K. U. 19; Fmd. Kbh.s Kredforb. (DMS); Fmd. Fællesudv. f. de kbh.ske Kredforb. (DMS) 25; B. M. Selsk. f. Præstehist. 30.
- Udg. Liverpool-Mødet 08; Taler v. Søborg Mgh.hus Indv. 25; 26: Mindekr. om Provst C. Leth og Hustru.
- Letting**, Jens Carl, f. 3/6 89 Grøde, Ikast, F. Husmd. (Vib. 10), c. 17<sup>1</sup> (1). — Rkp. Hyllested-V.-H. 17, afsk. 23.
- Lichtenberg**, Hjalmar, f. 29/5 78 Kbh., F. Etrd., Kreditdir. (Lyc. 97), c. 03<sup>2</sup> (h<sub>1</sub>), g. 3/5 12 Ellen Hager, f. 3/11 89 Kbh. (Fabrikant). — Sekr. Kbh.s Kredforb. DMS, ord. Medhj. Kingos K., Kbh. 11, Rkp. Vor Frelzers K., Kbh. 16.
- Lidegaard**, Kristen Holger, f. 7/6 95 Bønding, Vib. A., F. Gmd. (Silkeb. 16), c. 23<sup>1</sup> (h<sub>2</sub>), g. 29/3 23 Johanne Vestergaard, f. 18/6 94 Rønde, Præsto A. (Mejeribest.). — Sp. Kragelund-F. 23. Fmd. Gl. Skdbg. Amts Skytte- og Gymnastikforening 30. Medudg. af „Veien frem“, ny disk. Kirketidende 31.
- Lisberg**, Andreas Aariis, f. 29/6 62 Aarhus, F. Amdsdyrlæge (Aarh. 80), c. 85<sup>2</sup> (1), g. 20/4 88 Augusta Olsen, f. 25/6 66 Kalø Hovedgd. (Gods-
- forv.). — Manud., Sp. Naur-S. 87, Skibet 91. Haurum-S. 96, Rødby-R. 05, afsk. 18.
- Udg. 95: Godets Studier over Paulus Liv og Breve, Fort. t. Johannes Evg.; overs. 00: Jonathan: Den gamle Pebersvends Betragtninger.
- Lisberg**, Hugo Arnold Bering, f. 9/7 85 Kbh., F. kgl. Hofinstrumentm. (Mtrp. 03), c. 09<sup>1</sup> (h<sub>1</sub>), g. 9/7 10 Anna Soph. Vedel, f. 5/6 82 Kbh. (Overretsass.). — Lærer Krebs Sk. 04—09, Lærer kgl. Døvtummeinst. 09—30, Forst. Inst. for Talelidende, Kbh. 30.
- Lilleøre**, Niels Charles Nielsen, f. 31/7 03 Vejby, Harboøre, F. Strandf., Gmd. (Haslev 22), c. 29<sup>2</sup> (h<sub>2</sub>), g. 2/11 29 Ellen Margrethe Knudsen, f. 14/5 03 Sorø (Propr.). — Sp. Holbæk-U. 29.
- Lind**, Carl August, f. 2/3 02 Glejbjerg, F. Gmd. (Rønde 23), c. 29<sup>1</sup> (h<sub>1</sub>), g. 29/3 29 Karen Friis Christensen, f. 17/1 04 Grenaa (Murerm., Rønde). — Rkp. Norderøerne 29.
- Lind**, Gabriel, f. 17/5 92, F. Sp. Skelby-Gunderslev, d. 24 (Sorø 10), c. 15<sup>2</sup> (1). — Sekr. KFUM, Svendborg 16—17, Sp. Nyord. 18, Sp. Asaa-M. 21.
- Kredsfmd. Blaa Kors.
- Lind**, Knud Peter, f. 29/12 45, F. Sp. Hvidbjerg-L., d. 85 (Vib. 63), c. 71<sup>1</sup> (1), g. 15/6 76 Frederikke Begtrup, f. 9/5 53 (Sp. Birkerød). — Husl., Sp. Døllerup-F.-R. 76, Sp. Døllerup-L. 84, Sp. Hammer (samt til 08 Lundby) 97, afsk. 19.
- Lindeburg**, Johan Andreas, f. 29/3 83 Kbh., F. Assurandør (Schneekl. 01), c. 07<sup>2</sup> (1), g. 4/3 10 Caroline Math. Baagøe, f. 7/6 83 Næstved (Apoteker). — Ord. Medhj. Asminderød-G. 08, Kkp. Valby-H. 09, Sp. Timotheus K., Kbh. 11, Sp. Aller 21.
- Kredsfmd. DMS.
- Lindgaard**, Erik Peter, f. 2/6 65 Svendborg, F. Feldbereder (priv. 83), c. 94<sup>2</sup> (h<sub>1</sub>), g. 3/11 96 Elise Larpent, f. 23/6 62 Kbh. (Prof., Skolebest.). — Religionsl. Schneekl. Sk., Kbh. 88—02, ord. Medhj. Erberg K. 96, Sp. Hjadstrup 04.
- Lindgaard**, Morten Christian, f. 29/5 89 Grimstrup, F. Gmd. (Docker 12), Seminarist Jelling 10, Lærer, c. 17<sup>2</sup> (1), g. 7/11 17 Sigrid Rasmussen, f. 21/6 94 (Gmd., Ø. Alling). — Ord. Medhj. Brande 17, Rkp. smst. 18, Sp. Hvejsel 21.
- B. M. K. S. Veileegnen.
- Lindeløv**, Johs. Pedersen, f. 10/4 87 Veterslev, F. Postekspediter (priv. 07), c. 16<sup>2</sup> (h<sub>2</sub>), g. 2/5 18 Johanna Gjellerup, f. 15/7 97 Kbh. (Kbmd.). — Ord. Medhj. Kingos K., Kbh. 18—19, Sp. Hersom-B.-K. 20, Sp. Køng, Sjælland 25.
- Lindhardt**, Bent, f. 13/8 83 Frørup, F. Lærer (Od. 02), c. 07<sup>2</sup> (1), g. 30/6 29 Ruth Krarup, f. 25/7 00 (Generaldir., Telegrafvæs., Kbh.). — Lærer Hesselager Kostskole 08, Dansk Pr. Berlin 11—22, Sp. Ourø 24, Sp. Haraldsted-A. 28.
- Sekr. Danske Studerendes internat. Komité 24.
- Lindholm**, Ove, f. 28/6 81, F. Bankdir., Stubbekøbing (Hrlf. 00), c. 06<sup>2</sup> (1), g. 12/7 11 Anna Em. Valb. Møller, f. 29/3 86 Aarhus (Tandlæge). — Privatl. 06, Døvtummel, Nyborg 08—13, Sp. Blære-E. 13, Sp. Bogø 19.
- Lindqvist**, Karl Oskar Wilhelm, f. 29/11 01 Bleking, Sverige (priv. 21), c. 28<sup>2</sup> (h<sub>2</sub>), g. 7/5 29 Martha Mürer, f. 12/12 03 Lund, Sverige. — Sp. Sebber-A. 29, Sp. Fuglse-K. 31.
- Lindskrog**, Christian Peter Møller, f. 2/12 01, F. Kordegn, Nathanaels K., Kbh. (Østersøgade 19), c. 25<sup>2</sup> (1), g. 21/4 26 Ellen Kjær, f. 4/6 98 Kbh. (Typograf). — Kordegn Nykøb. F. 25,



- ord. Medhj. Nykøbing-S. 26, Sp. Harridslev-A. 31.
- Linneboe, Søren Rasmus Andersen**, f.  $^{1/12}$  92 Ørsted, Jyll., F. Gmd. (Døcker 12), c. 18<sup>1</sup> (1), g.  $^{12/4}$  18 Anna Arngod Heje, f.  $^{15/9}$  93 (Sp. Sengeløse). — Sp. Mygind-K.-S. 18, Sp. Humble 26.
- Linnemann, Carl Ingvar**, f.  $^{14/4}$  60 Vejle, F. Vicekonsul (Stud. 80), c. 86<sup>1</sup> (h<sub>1</sub>), g.  $^{12/6}$  90 Helga Fritz, f.  $^{29/7}$  64 (Prop., Taastrup). — Ord. Kat. Trinitatis K., Kbh. 86, Rkp. Helligkors K., Kbh., Slotspræst Christiansborg Slotskirke 96, R. af Dbg. 00, Dbm. 12, afsk. 26, K.<sup>2</sup> af Dbg. 26. B. M. Ensomme Gamles Værn.
- Loft, Aage Johannes**, f.  $^{10/11}$  66 Horsens, F. Kmdr. (Hors. 84), c. 90<sup>2</sup> (1), g.  $^{25/10}$  00 Marie Magd. Nygaard, f.  $^{14/9}$  81 Vordingb. (Slagterm.). — Lærer Vordingborg Realsk. 90, Adjunkt Herlufsholm 98, Viborg 02, Odense 15, Lektor smst. 20, R. af Dbg. 29.  
Fmd. for Religionslærerforeningen fra 1904.  
Udg.: Historien om Eske (1900); Det lærde Alfabet (1903); Den ypperstepræstelige Bøn (1905); Lærebog i den evang.-luth. Kristendom (1907); Børnelærdom (1908); Fra Korset til Koret (1915); Den unge Religionslærer (1917); Synerne fra Patmos (1919); De 10 Bud (1930) m. m.
- Lollesgaard, Oluf Johansen**, f.  $^{14/5}$  06 Assens, F. Lektor, Dr. phil. (Nykøb. 25), c. 31<sup>2</sup> (h<sub>1</sub>).
- Lomborg, Erik Ejegod**, f.  $^{29/2}$  93 Præstø, F. Sagfører (Nyk. 14), c. 22<sup>1</sup> (h<sub>1</sub>).
- Lomholt, Asger**, f.  $^{2/5}$  01 Frberg, F. Oberstl., Dir. Hærens tekn. Korps (Frberg 19), c. 26<sup>1</sup> (h<sub>1</sub>), g.  $^{10/8}$  26 Karen Lomholt, (Rkp. Budolfi K. Aalborg). — Assistent Vidensk. Selskabs Kontor.
- Lomholt, Nikolaj**, f.  $^{1/6}$  72 Nr. Broby, F. Lærer (Od. 92), c. 98<sup>1</sup> (h<sub>1</sub>), g.  $^{10/7}$  00 Jensine Christiansen, f.  $^{9/6}$  74 Højby (Gmd.). — Højskolel. Levring 98, do. Høng 00, ord. Medhj. Holstebro Valgmgh. 04, Sp. Snedsted 07, 1. Rkp. Budolfi K., Aalborg 17.  
B. M. og Kasserer Landsforen. af Rkp. 20.
- Lomholt-Thomsen, Thomas**, f.  $^{14/6}$  79 Brændekilde, F. Hmd. (Od. 97), c. 03<sup>1</sup> (1), Univ. Guldmd. 01, g.  $^{9/7}$  08 Ingeborg Diderichsen, f.  $^{9/10}$  78 Kbh. (Stabsintendant). — Manud. 03, Rkp. Solbjerg K., Frberg 08, Sp. Nathanaels K., Kbh. 15. Medl. Udv. f. Valdensem. 06—29.
- Lorentzen, Frederik Chr.**, f.  $^{11/7}$  50, F. Sp. Skeby-O., d. 83 (Od. 68), c. 74<sup>1</sup> (h<sub>1</sub>). — Adjunkt Aarhus 83, Lektor Aarhus 03—20.
- Lorenzen, Hans Joakim Evald Knudsen**, f.  $^{9/1}$  69, F. Sp. Nr. Lyndelse-H., d. 05 (Od. 88), c. 94<sup>1</sup> (h<sub>1</sub>), g.  $^{3/11}$  95 Karen Windfeld Hansen, f.  $^{5/4}$  75 Svaneke (Belysningsdir., Kbh.). — Pkp. Harte-B. 96, Sp. Aadum 97, Valgmgh.pr. Sdr. Næraa 05.
- Ludvigsen, Carl Johannes**, f.  $^{14/4}$  78 Næstved, F. Belysningsm. v. d. Kgl. Teater (Eftersl. 95), c. 02<sup>1</sup> (h<sub>1</sub>), g.  $^{8/12}$  12 Marie Vosbein, f.  $^{22/2}$  78 Hammer (Prop.). — Lærer Østersøg., Latinsk 04, Højskolel. Sorø 07, ord. Medhj. Vridsløselille Straffeanst. 12, Pr. smst. 13, dsk. Andenpr. Aabenraa 22.  
B. M. Alm. dsk. Præstekonv. og Kr. Foren. t. Børns Redning. Skr. Afh. i Dsk. Kirkeliv m. m.
- Lund, Axel Anton**, f.  $^{4/5}$  68, c. 92<sup>1</sup> (1). — Underinsp. kronolog. Saml. Rosenberg.
- Lund, Carl Christian**, f.  $^{21/4}$  91 Sæby, F. Sadelm. (Aalb. 11), c. 17<sup>2</sup> (1), g.  $^{27/3}$  19 Bodil Lykke Windfeld, f.  $^{21/12}$  95 (Sp. Hyllested-V.-H.). — Sekr. Kr. Studenterforb. 17, Andenpr. Vester Brønderslev-S. 19, Sp. Helligsø-G. 23.  
Fmd. Thylands Kredsfbd. f. DMS 23; B. M. Dansk Kirkefond 26; Kredsfmd. KFUM og K 19—23; Fmd. Unge Præsters Møder Nyborgstrand 29; B. M. Kirkens Korshær 30.
- Lund, Christian Thomsen**, f.  $^{29/11}$  69 Lourup, S. Gørding, F. Kbmd. (Ribe 89), c. 95<sup>1</sup> (egr), g.  $^{29/12}$  97 Theodora Knudsen, f.  $^{10/3}$  69 Grenaa (Jernstøber). — Manud., Vikar Jonstrup Sem. 95—96, Sp. Skjolde 00, Sp. Magleby 10, Provst Vester-Øster Flakkebjerg Herr. 18, R. af Dbg. 23. B. M. Provsteforen., tidl. Kredsfmd. Præsteforen. Skr. forsk. Afh.
- Lund, Einar Viggo Melbye**, f.  $^{3/5}$  75 Kbh., F. Tamlæge (Marib. Sk. 93), c. 00<sup>1</sup> (1), g.  $^{19/10}$  01 Marie Fenger, f.  $^{1/9}$  78 Aarhus (Professor). — Insp. Aarhus Privatsk. 00, Forst. Femmers Kvindesem. 04, R. af Dbg. 29.  
Fmd. Dsk. Seminarieforening.  
Udg. D. kr. Kirkes Historie, 2. Udg. 19.
- Lund, Holger**, f.  $^{10/2}$  64, c. 89<sup>1</sup> (h<sub>1</sub>). — Lærer Efterslægtsselsk. Sk., Kbh. 94, Lektor smst. 20.
- Lund, Niels**, f.  $^{20/8}$  01 Vejle, F. Bogholder (Vejle 20), c. 28<sup>1</sup> (h<sub>1</sub>). — Hjelpepr. Kapernaums K., Kbh. 28.
- Lund, Niels Ernst Vilhelm**, f.  $^{12/2}$  69, F. Sp. Saaby-K., d. 20 (Mtrp. 86), c. 93<sup>1</sup> (1), g.  $^{27/9}$  96 Ingeborg Lund, f.  $^{12/6}$  78 Kbh. (Tømrem.). — Lærer Kbh. 93—94, Højskolel. Emdrupborg 94—96, Sp. Allinge-O. 97, Sp. Saaby-K. 09.  
Fmd. Begravelseskassen f. dsk. Præster 19—30; Kredsfmd. Præsteforen., Kbh. A. 20—28; Kredsfmd. Dsk. Fredsforen. 94—97.  
Afh. i Kirke og Folk (Om Bibelovers. m. særl. Henbl. paa Chr. III's Bibel 29, Den 3. Tekstrække 28; udg. Tre Rækker Tekster (29), overs. en Række af Davids Salmer (Prf. Bl.)
- Lund, Niels Nielsen**, f.  $^{2/2}$  75 Ikast, F. Gmd. (Østersøg. 01), c. 10<sup>1</sup> (h<sub>1</sub>), g.  $^{14/10}$  11 Christine Svensson, f.  $^{16/10}$  84 Kbh. (Maskinarb.). — Ord. Medhj. Frberg K. 10, Sp. Skarrild 13, Sp. Mørborg-N. 19, Sp. Stenderup 27.
- Lund-Sørensen, Asger**, f.  $^{2/4}$  97, F. Sp. Gadstrup-S. (Rosk. 15), c. 21<sup>2</sup> (1), g.  $^{27/7}$  23 Gudrun Ilsoe, f.  $^{23/4}$  99 (Provst Karlby-V.). — Seminarief. Vordingborg 22, Sp. Kastrup 24, Sp. Bispebjerg (Grundtvigs K.) 27.  
Fmd. Gr. Præstekonv. Kbh. 30.
- Lund-Sørensen, Gunner**, f.  $^{21/6}$  03, F. Sp. Gadstrup-S. (Rosk. 22), c. 28<sup>2</sup> (h<sub>1</sub>), g.  $^{3/4}$  29 Solveig Nørrelund, f.  $^{2/7}$  04 Frberg (Snedkerm.). — Hjelpepr. Sect. Mortens K., Næstved 28, Sp. Voldum-R. 29.
- Lundblad, Kai Viktor Julius**, f.  $^{27/12}$  98 Kbh., F. Tapetserer (Østersøg. 18), c. 24<sup>1</sup> (1), g. 28 Margrethe Højgaard Nielsen, f.  $^{3/6}$  00 Aalb. (Repræsentant). — Sekr. KFUM, Sundby, Kbh. 24, do. Kbh. Centralf. 26, ord. 24, Kkp. Vanløse 27, Rkp. Godthaabs K. 31.
- Lundby, Jens Marinus**, f.  $^{12/6}$  97 Vejrum, F. Gmd. (Vib. 15), c. 22<sup>1</sup> (1), g.  $^{25/11}$  27 Anna Sylvest Hansen, f.  $^{1/1}$  05 Odense (Overpostbud). — Lærer Løgumgd. 22, Højskl. Vallekilde 23, Sp. Vaalse 27.
- Lundbye, Jørgen Nicolai**, f.  $^{23/4}$  74, F. Sp. Boddum-Y., d. 14 (Aalb. 95), Univ. Guldmed. 98. c. 01<sup>2</sup> (h<sub>1</sub>), g.  $^{30/4}$  04 Elise Ruge, f.  $^{30/7}$  83 Fr.havn (Generalagent). — Lærer Slomanns Sk. 98, do. De foren. Kirkeskoler 05, Sp. Sahl-Ejsing 12, Sp. Hammel-V.-S. 20.  
Skr. Studentersangforen. 08—09; Fmd. Vinderup Realsk. 20.  
Udg. 03: Herrnhutismen i Danmark, 214 S., flere hist. Afh. (Khst. Saml., Hist. Aarbøger).
- Lundsgaard, Frederik Edvard**, f.  $^{7/6}$  65 Ne-

- belgd., F. Propr. (v. West. 83), c. 89<sup>1</sup> (1), g. 6<sup>1</sup>/<sub>2</sub>  
96 Thyra Oxelberg, f. 1<sup>1</sup>/<sub>4</sub> 67 Kbh. (Snedkerm.).  
— Manuduktør, Lærer Kbh., Kkp. Sæby-H. 98,  
Sp. Haraldsted-A. 97, Rkp. Sct. Jakobs K., Kbh.  
05, Sp. Sct. Pauls K., Kbh. 15, R. af Dbg. 27.  
B. M. Kirk. Centrum 26; i en Aarr. Medred. „Kirken og  
Hjemmet“; Red. K. C.s Søndagsbud for Kirke og Hjem.  
**Lundsteen**, August Christen, f. 1<sup>1</sup>/<sub>5</sub> 05 Gand-  
løse, F. Gmd. (Fr.borg 25), c. 31<sup>2</sup> (h<sub>1</sub>).  
**Lundøe**, Jens Petersen, f. 19<sup>1</sup>/<sub>11</sub> 76 Højslev, F.  
Fisker, Vaadfabrikant (Vib. 96), c. 02<sup>1</sup> (1), g.  
31<sup>1</sup>/<sub>10</sub> 05 Marie Halkjær, f. 21<sup>1</sup>/<sub>5</sub> 75 Viborg, d. 10<sup>1</sup>/<sub>1</sub>  
30 (Snedkerm.). — Pkp. Grevinge 02, Pkp.  
Vridsted-F. 05, Sp. smst. 07, Sp. Sejling-S. 13,  
Sp. St.-L. Fuglede 29.  
**Lütken**, Vilhelm, f. 6<sup>1</sup>/<sub>5</sub> 57 Nyk. F., F. Overlæge  
(Nyk. 74), c. 80<sup>2</sup> (1), g. 7<sup>1</sup>/<sub>11</sub> 84 Malwine Wegener,  
f. 29<sup>1</sup>/<sub>2</sub> 60, d. 15<sup>1</sup>/<sub>12</sub> 30 (Sp. Halsted-A.). — Hus-  
lærer, Pkp. Halsted-A. 82, Sp. Taps 84, Pr.  
Vridselølle Straffeanst. 86, Sp. Simmerbølle  
94, afsk. 27, R. af Dbg. 27.  
Skr. Fængselslsek. t. 94; Medl. Komm. ang. Statstilsyn  
m. Børneopdrag. 93.  
Udg. 90: Forbryderne og vi andre; 93: De danske Fæng-  
selselskaber 1843—93; 10 Bidrag t. Langlands Hist. Fik  
Sygekassernes Medaille For trofast Virke til Lindring af  
Sygdom og Nød; Den Hiemstjerne-Rosencroiske Prismed-  
aille.  
**Lützen**, Edvard Ægidius, f. 18<sup>1</sup>/<sub>10</sub> 57 Thors-  
havn, F. Lærer (Sorø 77), c. 82<sup>2</sup> (1), g. 14<sup>1</sup>/<sub>3</sub> 83  
Emilie Clausen, f. 10<sup>1</sup>/<sub>11</sub> 64, d. 30<sup>1</sup>/<sub>3</sub> 24 (Kbmd.,  
Aalborg). — Huslærer, Miss. Grønland 83—92,  
Sp. Lyngby-A. 93, afsk. 24.  
**Lützhoft**, Hans Henrik Holten, f. 1<sup>1</sup>/<sub>1</sub> 57, F.  
Sp. Ørsted-D., d. 03 (Rosk. 74), c. 80<sup>1</sup> (1), g. 18<sup>1</sup>/<sub>7</sub>  
82 Metha Zimmermann, f. 20<sup>1</sup>/<sub>3</sub> 62 Lyngby  
(Arkivar). — Lærer, Pkp. Assens-Kærum 81,  
Sp. Kærum 87, Sp. Sct. Pauls K., Kbh. 91,  
Stiftsprovst, Provst og Sp. Sct. Knuds K.,  
Odense 04, R. af Dbg. 00, Dbm. 13, K<sup>2</sup> af Dbg. 23.  
Medl. af Kirkegaardsbest. i Odense; Medl. af Kirkeligt  
Landsfbd.s Stiftsbest. paa Fyen; Medl. af Best. f. Kirkeligt  
Centrum til 31 og for De danske Armenivenner; Medarb.  
ved Nat.tid.; Forfatter af Julefortællinger (5 Saml.), Digte  
m. m.  
Udenl. Orden: Gr.Fr.5.  
**Lützhoft**, Karl Kristian Holten, f. 15<sup>1</sup>/<sub>4</sub> 69,  
F. Sp. Ørsted-D., d. 03 (Rosk. 87), c. 94<sup>2</sup> (h<sub>1</sub>),  
g. 22<sup>1</sup>/<sub>5</sub> 01 Sophie Mathiassen, f. 31<sup>1</sup>/<sub>3</sub> 74 Hjørring  
(Bankbogholder). — Lærer Kbh.s Kommunesk.  
95, Forst. Opfostringshuset, Kbh. 14, R. 28.  
Medugd. Det danske Samfund og Folkeskolens Samfunds-  
lære; Udg.: Fortolkning til Ap. Gern. (05); Optragelses-  
lære I—III (1914—20).  
**Lykke**, Hans Peter Nielsen, f. 14<sup>1</sup>/<sub>10</sub> 89 Blid-  
strup, F. Gmd. (priv. 09), c. 15<sup>2</sup> (h<sub>1</sub>), g. 12<sup>1</sup>/<sub>5</sub> 16  
Karia Holm, f. 4<sup>1</sup>/<sub>7</sub> 93 Gentofte (Formand). —  
Sp. Salling-O. 16—18, Lærer Korsør 19, Nr.  
Aaby Realsk. 20, Kkp. Ansager 27.  
**Lykke**, Jacob Sørensen, f. 27<sup>1</sup>/<sub>5</sub> 82 Hindborg,  
F. Gmd. (Vib. 00), c. 05<sup>2</sup> (1), g. 0<sup>1</sup>/<sub>4</sub> 06 Anna  
Margr. Sørensen, f. 0<sup>1</sup>/<sub>4</sub> 83 Hindborg (Gmd.). —  
Lærer Elbæk Højsk., Forst. Galtrup Højsk. 11,  
Valgmgh.pr. Odder 23.  
Udg. 14: A. K. Poulsen Dal. Red. Hist. Aarb. for Mors  
19—23. B. M. Hist. Smf. Aarh. St.  
**Lyngbye**, Poul Emil Bøggild, f. 20<sup>1</sup>/<sub>7</sub> 00 Fr.-  
berg, F. Vinduespoler (priv. 21), c. 30<sup>2</sup> (h<sub>1</sub>),  
g. 5<sup>1</sup>/<sub>5</sub> 31 Helga Elbirk. — Sp. Tjæreby 30.  
**Lyng**, Olaf Henrik, f. 1<sup>1</sup>/<sub>1</sub> 98, F. Sp. Slange-  
rup-U., d. 26 (Bagsværd 17), c. 22<sup>2</sup> (h<sub>1</sub>), g. 10<sup>1</sup>/<sub>12</sub>  
24 Adèle Kraysenbühl, f. 0<sup>1</sup>/<sub>1</sub> 94 Kbh. (Kantor v.  
fr. ref. Kirke). — Kkp. Holmens K., Kbh. 22,  
Dsk. Pr. Paris 28.  
Skr. Vigilia og Red. dettes Blad 25—28.  
**Lyng-Larsen**, Lars Søren, f. 24<sup>1</sup>/<sub>3</sub> 71 Harløse.
- Tjæreby, F. Gmd. (Fr.borg 90), c. 96<sup>1</sup> (h<sub>1</sub>),  
g. 20<sup>1</sup>/<sub>5</sub> 00 Johanne Clausen, f. 11<sup>1</sup>/<sub>2</sub> 71 (Sp. Hved-  
strup-F.). — Højskl. 96, Pr. Michigan 00,  
Washington 04, Rkp. Kolding 06, Sp. Helsing-  
V. 14.  
**Lysholm**, Chr. Julius, f. 20<sup>1</sup>/<sub>5</sub> 77 Haslev, F. Møl-  
ler, Gmd. (Fr.borg 99), c. 06<sup>1</sup> (h<sub>2</sub>), g. Marie  
Rasmussen, f. 2<sup>1</sup>/<sub>4</sub> 90 Kbh. (Grosserer). — Uord.  
Medhj. Struer-G. 06, do. Vallensbæk 07, Klok-  
ker Hellerup 08, Sp. Horne-A. 10, Sp. Ever-  
drup 17.  
Fmd. DMS Kredsibd. Sydøstsjælland.  
**Lækholm**, Kai, f. 20<sup>1</sup>/<sub>4</sub> 98 Kbh., F. Forretnings-  
best. (Østersø. 17), c. 23<sup>2</sup> (h<sub>1</sub>), g. 12<sup>1</sup>/<sub>3</sub> 30 Inge-  
borg Andersen, f. 5<sup>1</sup>/<sub>4</sub> 06 Haderslev (Lærer). —  
Ord. Medhj. Simeons K., Kbh. 23, Kkp. smst.  
24, Kkp. Vordingborg 26, Rkp. smst. 29, Sp.  
Nordborg 31.  
Distriktsleder FDF 27—31, Tillidsmand f. Magdalenehj i  
Sdbg. A. 31.  
**Løber**, Jacob Philip, f. 15<sup>1</sup>/<sub>5</sub> 76 Kbh., F. To-  
baksfabr. (Eftersl. 93), c. 00<sup>1</sup> (1), g. 9<sup>1</sup>/<sub>7</sub> 03 Else  
Rasmussen, f. 25<sup>1</sup>/<sub>2</sub> 75 Vaalse (Gmd.). — Lærer  
Kbh., Viceskoleinsp. smst. 13, Skoleinsp. 19.  
Udg. Skolebøger i skriftlig og mundtlig Dansk.  
**Løgstrup**, Jens Theodor Nicolai, f. 10<sup>1</sup>/<sub>6</sub> 53  
Randers, F. Overlærer (Rand. 71), c. 77<sup>1</sup> (1),  
g. 13<sup>1</sup>/<sub>10</sub> 80 Marie Larsen, f. 20<sup>1</sup>/<sub>5</sub> 57 Aarhus (Rets-  
vidne). — Lærer Kbh., Pkp. Nr. Vedby-N.-A.  
77, Sp. Helligsø-G. 80—90, Sekr. for DMS 90—  
08, Sp. Nyborg 08, R. af Dbg. 13, afsk. 23.  
Har skrevet: Den nyere danske Mission blandt Tamulerne  
(1885); Nordisk Missionshaandbog (1889); Nordiske Missio-  
nærer (1893); Samvittigheden, et etisk Forsøg (1894); Vor  
Mission (3. Udg. 1897); Missionslæsning (1900); Det danske  
Missionsselskabs Historie (1905 og 1907); Verdensmissions-  
konferencen i Edinburgh (1910); Bed og arbeid (1912 og  
1914); Livets Gud og Livets Bud (1918); De hellige 3 Kon-  
ger; Nyborg Kirkes Historie (1923); Bibelselsk. Ordbog til  
Ny Test. (28).  
**Løgstrup**, Knud Eiler Christian, f. 2<sup>1</sup>/<sub>5</sub> 05  
Kbh., F. Grosserer (Mtrp. 23), c. 30<sup>2</sup> (1).  
**Løgstrup**, Paul Frederik Theodor, f. 0<sup>1</sup>/<sub>5</sub>  
96, F. Sp. Nyborg (Od. 15), c. 20<sup>2</sup> (h<sub>1</sub>), g. 21  
Thyra Landsperg, f. 93 Frørup (Fabrikant). —  
Kordeg. Nykøbing F. 22, ord. Medhj. Nykøbing-  
S. 24, Sp. Fejø 25.  
**Lønborg-Jensen**, Thomas, f. 4<sup>1</sup>/<sub>6</sub> 99 Kbh., F. Ar-  
kitekt (Mtrp. 19), c. 29<sup>1</sup> (h<sub>1</sub>). — Sekr. Vesterbros  
KFUM Kbh. 29.  
**Lønneth**, Søren Marinus, f. 14<sup>1</sup>/<sub>5</sub> 77 v. Ribe,  
F. Gmd. (Ribe 95), c. 01<sup>1</sup> (h<sub>1</sub>), Sekr. KFUM,  
Viborg, cand. mag. 05, Komm. Holstebro,  
Lærer Frk. Langs Sk., Silkeborg.  
**Løwe**, Axel Valdemar, f. 23<sup>1</sup>/<sub>3</sub> 67 Kbh., F.  
Handelsgartner (Brgd. 84), c. 90<sup>2</sup> (h<sub>1</sub>), g. 1<sup>1</sup>/<sub>12</sub>  
94 Elise Herlund, f. 13<sup>1</sup>/<sub>5</sub> 73 Fausing, d. 10<sup>1</sup>/<sub>4</sub> 03  
(Prgd.forp.), g. 2<sup>1</sup>/<sub>10</sub> 06 Dagmar Thorsen, f. 4<sup>1</sup>/<sub>5</sub>  
70 Kbh. (Grosserer). — Uord. Medhj. Lyngby-  
A., Sp. Horne-A. 94, Sp. Fjellerup-G. 03, Sp.  
Damsholte 13.  
Kredsfmd. DMS (Vordingborgegnen).
- Maagaard**, Jens Axel Louis Tange, f. 7<sup>1</sup>/<sub>5</sub>  
97 Kbh., F. Sagfører (Eftersl. 17), c. 22<sup>2</sup> (h<sub>2</sub>),  
ugift. — Kkp. Ølgod-S. 22, Sp. Fensmark-R. 25,  
afsk. 31.  
**Maarbjerg**, Jens, f. 21<sup>1</sup>/<sub>11</sub> 79 Sahl, F. Gmd. (Vib.  
01), c. 07<sup>1</sup> (1), g. 20<sup>1</sup>/<sub>10</sub> 08 Karen Margr. Chri-  
stensen, f. 27<sup>1</sup>/<sub>2</sub> 86 Kbh. (Kbmd.). — Lærer Kbh.  
og Fuglebjerg, ord. Medhj. og Lærer Middelfart  
08, Sp. Herslev 14, Rkp. Hillerød-Nr. H. 22, Sp.  
Valkkilde-H. 31.  
**Madsen**, Aage Peter, f. 24<sup>1</sup>/<sub>3</sub> 97, F. Sp. Vørslev

- (Døcker 18), c. 24<sup>1</sup> (h<sub>1</sub>), g. <sup>14</sup>/<sub>10</sub> 24 Margrethe Pedersen, f. <sup>4</sup>/<sub>16</sub> 98 Kbh. (Vognmd.). — Kkp. Vanløse 24, Sp. Viskinde-A. 27.
- Madsen, Albert Harry**, f. <sup>1</sup>/<sub>16</sub> 01 Aakirkeby, F. Skrædderm. (Ribe 19), c. 25<sup>2</sup> (h<sub>1</sub>). — Ord. Medhj. Tise 25—28.
- Madsen, Anna Munch**, f. <sup>20</sup>/<sub>12</sub> 97, F. Sp. Aale-L., d. 19 (Silkeb. 17), c. 24<sup>1</sup> (l). — Sekr. KFUK, Svendborg.
- Madsen, Christian**, f. <sup>17</sup>/<sub>12</sub> 62 Tingvad, Vinding, F. Gmd. (priv. 86), c. 91<sup>1</sup> (h<sub>2</sub>), g. <sup>20</sup>/<sub>10</sub> 91 Anna Hoffmann, f. <sup>26</sup>/<sub>4</sub> 64 (Gmd., Borbjerg). — Sp. Harboøre-E. 91, Sp. Gern-S. 99, Sp. Voer 13, afsk. 28.
- Madsen, Christian Theodor Hoffmann**, f. <sup>5</sup>/<sub>3</sub> 02, F. Sp. Voer (Hjørring 20), c. 26<sup>2</sup> (l), g. <sup>3</sup>/<sub>10</sub> 30 Gudrun Tonsgaard, f. <sup>11</sup>/<sub>10</sub> 07 (Sp. Slagelse). — Sp. Ugilt 27.  
B. M. Horne Højsk. 31.
- Madsen, Erik Aage**, f. <sup>2</sup>/<sub>16</sub> 96 Kbh., F. Lakaj (Brgd. Ø. 15). — Ord. Medhj. Præstø-S. 23, Sp. Refsnæs 28.
- Madsen, Erik Munch**, f. <sup>26</sup>/<sub>7</sub> 05, F. Sp. Aale-T. d. 19 (priv. 24), c. 30<sup>1</sup> (l), g. <sup>1</sup>/<sub>3</sub> 31 Ruth Bang (Sp. Nysted). — Sp. Gesten 31.
- Madsen, Hans Jacob Peter**, f. <sup>18</sup>/<sub>3</sub> 60 Trane-kær, F. Lærer (priv. 81), c. 87<sup>1</sup> (l), g. <sup>3</sup>/<sub>15</sub> 89 Rebekka Nielsen, f. <sup>30</sup>/<sub>10</sub> 60 (Sp. Horne). — Pkp. Horne 87, Sp. Adsløv-M. 88, Sp. Tømmerup 98, Sp. Vørslev 13, afsk. 30.
- Madsen, Harald Peder**, f. <sup>30</sup>/<sub>7</sub> 01 Silkeborg, F. Kbmd. (Silkeb. 20), c. 26<sup>1</sup> (l), g. <sup>27</sup>/<sub>10</sub> 26 Ragna Mølgaard-Nielsen, f. <sup>30</sup>/<sub>7</sub> 04 Nyborg (Overportør). — Rkp. Ansgar K., Odense 26, Sp. Vejrum 30.
- Madsen, Iver Kristian**, f. <sup>18</sup>/<sub>10</sub> 79 Hylke, F. Husmd. (Hors. 00), c. 07<sup>1</sup> (l). — Pkp. Thorsager-B. 08, Rkp. Holmslands Klit 10, Sp. Grædstrup 13, Sp. Rorup-G. 22.
- Madsen, Jens Harald**, f. <sup>19</sup>/<sub>1</sub> 97 Gern, F. Lærer (Døcker 17), c. 23<sup>2</sup> (h<sub>1</sub>), g. <sup>23</sup>/<sub>4</sub> 24 Frida Kallesøe, f. <sup>1</sup>/<sub>10</sub> 96 Rønde (Lærer, Ikast). — Sp. Sal-G. 23.  
Herredsrepr. Kirkesagens Venner 30.
- Madsen, Jens Niels Jørgensen**, f. <sup>20</sup>/<sub>10</sub> 00 Silkeborg, F. Indremiss., Aarhus (Rønde 20), c. 26<sup>2</sup> (h<sub>2</sub>), g. <sup>22</sup>/<sub>11</sub> 27 Olga Jensen, f. <sup>28</sup>/<sub>10</sub> 00 Aarhus (Fabrikant). — Rkp. Jerne-S. 28.  
Skr. Dsk. Kirkemiss. i Arabien.
- Madsen, Jørgen**, f. <sup>22</sup>/<sub>11</sub> 55 Ormidsløv, F. Gmd. (priv. 88), Bygningssnedker; Klokker Diakonissest., c. 95<sup>2</sup> (h<sub>2</sub>), g. <sup>18</sup>/<sub>12</sub> 95 Signe Steenberg, f. <sup>20</sup>/<sub>16</sub> 64, d. <sup>18</sup>/<sub>12</sub> 04 (Gmd., Ormidsløv). — Kkp. Humble 98, Sp. Egtved 05, afsk. 26.
- Madsen, Laurits Peter**, f. <sup>2</sup>/<sub>3</sub> 85 Uggerløse, F. Gmd. (Frberg 05), c. 12<sup>1</sup> (l), g. <sup>30</sup>/<sub>10</sub> 15 Astrid Obelitz, f. <sup>4</sup>/<sub>7</sub> 89 Borritsø (Jagtjkr., Skovrider). — Ord. Medhj. Kregme-V. 12, Sp. Alling-T. 15, Sp. Skelby-Gedesby 25.
- Madsen, Malvinus Aurelius Martin**, f. <sup>8</sup>/<sub>15</sub> 77, c. 05<sup>1</sup> (h<sub>1</sub>). — Kommunel. Kbh.
- Madsen, Mathias Peder**, f. <sup>20</sup>/<sub>10</sub> 76 Vissenbjerg, F. Gmd. (Od. 95), c. 01<sup>1</sup> (h<sub>1</sub>), g. <sup>21</sup>/<sub>10</sub> 05 Marie Sofie Fred. Borch, f. <sup>21</sup>/<sub>8</sub> 80 Kolding (Overlærer, c. th.). — Husl. Dresden 02, uord. Medhj. Vissenbjerg, Pkp. Ingstrup-H.-Alstrup 04, Sp. Alling-T. 08, Sp. Allested-V. 14, Provst Salling Herr. 25, Sp. Faaborg-D. 28.  
B. M. Præsteforeningen 21—27, Kasserer 21—27; Medl. Dir. Lundegaards Stiftelse; B. M. Svendb. A. S. Plejehjem.
- Madsen, Olaf Emil**, f. <sup>16</sup>/<sub>10</sub> 78 Faaborg, F. Kbmd. (Brgd. K. 00), c. 07<sup>1</sup> (h<sub>1</sub>), g. <sup>10</sup>/<sub>1</sub> 11 Elisabeth Clausen, f. <sup>18</sup>/<sub>10</sub> 79 Gudmanstorp v. Malmø (Propr.). — Pkp. Stenmagle-S. 07, Kkp. Korsør-T. 10, Sp. Sdr. Falding 15, Sp. Røding-K. 20, Sp. Levring-H. 29.
- Madsen, Ole Borch**, f. <sup>12</sup>/<sub>7</sub> 06, F. Provst, Faaborg-D. (Od. 24), c. 31<sup>2</sup> (h<sub>1</sub>).
- Madsen, Rasmus Peter**, f. <sup>9</sup>/<sub>10</sub> 83 Thurø, F. Kaptajn (Od. 02), c. 08<sup>2</sup> (l). — Lærer Fredericia 13, do. Thisted Realsk. 13, Cand. mag. 17, Adjunkt Ribe 19.
- Madsen, Sigurd**, f. <sup>22</sup>/<sub>2</sub> 76, F. Provst, Hasle-S.-L., d. 16 (Hors. 94), c. 01<sup>2</sup> (l), g. <sup>28</sup>/<sub>10</sub> 10 Ellen Hauschultz, f. <sup>20</sup>/<sub>12</sub> 79 Randers (Overlærer). — Husl., Sekr. KFUM og Lærer Randers 02, Medhjælper hos Generalsekr. for KFUM 05, Sp. Gellerup 09, Sp. Dreslotte 18.  
Overs. 15: John Mott af Karl Fries; udg. 29: Mads Sam. Jørgensen, 87 S.
- Madsen, Thorvald Holger Stefan**, f. <sup>20</sup>/<sub>12</sub> 78 Kbh., F. Brygger (Brgd. K. 97), c. 03<sup>2</sup> (h<sub>1</sub>), g. <sup>11</sup>/<sub>10</sub> 12 Hilda Richter, f. <sup>10</sup>/<sub>1</sub> 77 Kbh. (Urtekr.). — Lærer Gentofte og Maribo, ord. Medhj. Mørborg-N. 07, ord. Medhj. Natanaels K., Kbh. 10, Sp. Tjele-V. 13, Sp. Tranderup 27.
- Madsen, Torvald Marinus**, f. <sup>20</sup>/<sub>4</sub> 87 Lemvig, F. Murer. (Døcker 18), Sekr. KFUM, Esbjerg, Bjerringbro, Roskilde, c. 25<sup>1</sup> (h<sub>1</sub>). — Kkp. Nazaret K., Kbh. 25, Medforst. I. M.s Diakonsk., Aarhus 29.  
Udg. 14: Abaddon, 126 S.
- Madsen, Willy Westergaard**, f. <sup>18</sup>/<sub>1</sub> 07 Kbh., F. Husejer, fh. Overpakkemester (Eftersl. Gymn. 25), c. 31<sup>2</sup> (l). — Hjr. Garnisons K., Kbh. 31.
- Magle, Hans Hansen**, f. <sup>27</sup>/<sub>10</sub> 91 Frberg, F. Kbmd. (Døcker 12), c. 18<sup>2</sup> (h<sub>1</sub>), g. <sup>29</sup>/<sub>12</sub> 18 Anna Lucie Hansen, f. <sup>29</sup>/<sub>10</sub> 89 Haslev (Husejer). — Rejsesekr. KFUM's Missionskomité 18, Sekr. KFUM, Mukden, Kina 20, ord. Medhj. Sandager-H. 26, Sp. Brylle 27, 2. Rkp. Domk. (Sct. Knuds K.), Odense 31.  
Red. „Øst-Vest“ Jan.—Dec. 29; Red. Kirk. Ugeblad for 4 Sogne t. 31.
- Magnusson, Magnus Thordur**, f. <sup>19</sup>/<sub>10</sub> 64 Hraundal v. Isafjord, F. Kbmd. (Reykj. 85), c. 91<sup>2</sup> (h<sub>1</sub>), g. <sup>7</sup>/<sub>10</sub> 95 Sigfred Kragh, f. <sup>22</sup>/<sub>4</sub> 61 Kbh. (Overkanoner). — Uord. Medhj. Sæby 91—92, Rejsesekr. KFUM 93 og Magdalenh. 94, Sp. Nr. Omme-Breining 95, Sp. Breining 15, Sp. Haarslev 17.  
B. M. Dansk-isl. Kirkesag.  
Udg.: Herrens Røst; Præd. (1892).
- Malling, Anders Christopher**, f. <sup>25</sup>/<sub>2</sub> 96 Randers, F. Gartner (Rand. 15), c. 21<sup>1</sup> (l), g. <sup>4</sup>/<sub>10</sub> 21 Johanne Bachmann, f. <sup>14</sup>/<sub>10</sub> 99 (Boghandler, Randers). — Sp. Brøns 21.  
B. M. Danmarks Afholdsf. Hovedbest. 26—30; Fmd. Menighedsrådsf. i Tørnønglen.  
Udg. 22: Lovsang, Digte; 25: Fra Kærlighedens Kongerige, do.; 26: Danmarks Kirke, Jubilæumsdigt; 29: Guds fulde Rustning; 29: Mellem salige Kyster, Digte.
- Malmstrøm, Axel**, f. <sup>2</sup>/<sub>11</sub> 88 Kbh., F. Grosserer (Mtrp. 06), c. 12<sup>1</sup> (l), g. <sup>10</sup>/<sub>11</sub> 16 Hedevig Jahn- sen, f. <sup>29</sup>/<sub>11</sub> 89 (Hovedkasserer, Kbh.). — Sekr. KFUM, Aarhus 13, Sp. Assing 16, Sekr. Kirk. Foren. f. I. M., Kbh. 22, 2. Rkp. Domkirken, Kbh. 25.  
B. M. DMS (fra 1925); Nordisk Missionsraad; P. C. Ibens Sønners Legat; Dsk. Kirke i Ulandet; Alm. dsk. Præstekonv.; KFUM's Seminarium; I. M.'s Præstekonv. (Fmd.); Ndhjælpen til Europas evngl. Kirker (Sekretær); Lands- udv. for det kristne Gymnasistarb.; Sct. Lukasstift; Red. Liv og Lys 22—26; Red. Hjemme og ude (Kr. Dbl.) 23—29.  
Udg. 21: Hjælp til daglig Bibellæsning, udarb. for ganske unge; 23: Naar Gud kalder, 16 S.; 24: Paa Vej, 150 S.; 29: Medudg. Et Udsyn fra Oliebjerget.

**Malta-Müller, Johannes**, f. <sup>24</sup>/<sub>2</sub> 53, F. Sp. Kippinge-B., d. 96 (Nyk. 72), c. 79<sup>2</sup> (h<sub>2</sub>), g. <sup>10</sup>/<sub>7</sub> 85 Ida Schröder, f. <sup>6</sup>/<sub>12</sub> 61 Kbh. (Kasserer). — Pkp. Skjölde 80, Kkp. Herfølge-Sædder 83, ord. Medhj. Aarhus Dk. 85, Sp. Grundfør-S. 92, Sp. Ø. Hæsinge-Hillerslev 98, Sp. Bjerrebø 02, afsk. 22.

**Manniche, Jens Christian Ahner**, f. <sup>9</sup>/<sub>6</sub> 53 Roskilde, F. Amsvejinsp., Seminarist 73, Lærer Biltris 76 (priv. 83), c. 88<sup>2</sup> (h<sub>1</sub>), g. <sup>7</sup>/<sub>6</sub> 91 Alma Bogstad, f. <sup>16</sup>/<sub>12</sub> 65 Bergen (Vagtmester). — Sømandspr. Newcastle 88, Sp. Bandholm 94, Sp. Trinitatis K. (og til 01 Vejlbjby) Fredericia 00, R. af Dbg. 19, Dbm. 26, afsk. 27.

Udg. 02: Spurvekvadder, 176 S.; 03: Sømandspræsten, 37 S.; 06: Saulus i Damaskus.

**Marcussen, Kai Jørgen**, f. <sup>6</sup>/<sub>9</sub> 98 Kbh., F. Grosserer (Mtrp. 18), c. 29<sup>1</sup> (h<sub>2</sub>), g. <sup>10</sup>/<sub>6</sub> 29 Esther Mathiesen, f. <sup>20</sup>/<sub>12</sub> 00 Bergen (Direktør). — Hjælpepr. Vallekilde-H. 30—31.

**Markvorsen, Jens Hyldig**, f. <sup>26</sup>/<sub>10</sub> 82 Karby, F. Gmd. (Vib. 03), c. 09<sup>2</sup> (l). — Lærer Herning 09, Huslærer Palsgaard 11, Lærer Plockross Sk., Hellerup 14, cand. mag. 17, Adjunkt Ordrup Gymn. 17, Sp. Karby 23.

**Marstrand, Even Nicolaj**, f. <sup>22</sup>/<sub>2</sub> 79 Kbh., F. Borgmester, Bagerm. (Østersø 97), c. 03<sup>1</sup> (h<sub>2</sub>), g. <sup>1</sup>/<sub>2</sub> 13 Dagmar Hansen, f. <sup>29</sup>/<sub>8</sub> 77, d. <sup>27</sup>/<sub>10</sub> 23 (Provst, Torsager-B.). g. <sup>2</sup>/<sub>1</sub> 29 Enkepastorinde Ane Sofie Holdt, f. <sup>26</sup>/<sub>3</sub> 85 (g.<sup>1</sup> m. Sp. H., Dallerup-L., d. 21) (Kbmd., Præstø). — Cand. polit. 06 (l), Lærer Askov Højsk. 07—12, Kkp. Højby 12, Sp. Egense 15, Sp. Venge 18, afsk. 26, Valgmgh.pr. Ousted-A. 27.

B. M. Dsk. Foren. f. soc. Oplysn. 13, Fmd. 26—30. Udg. 12: Poul la Cour m. m.; 28: Pontus Wikner; 28: Medudg. Det danske Samfund; 29: Den danske Stat; Erh. 27 Industriraadets l. Præmie for en Afh. (Industriens Betydning for vort Land).

**Martensen-Larsen, Aage**, f. <sup>2</sup>/<sub>1</sub> 95, F. Domprovst, Roskilde, d. 29 (Østersø 12), c. 24<sup>2</sup> (l), g. <sup>23</sup>/<sub>10</sub> 26 c. th. Märta Holm, f. <sup>7</sup>/<sub>10</sub> 95 Lund, d. <sup>21</sup>/<sub>1</sub> 28. — Lærer Holsteinsminde 24—25, ord. Medhj. Roskilde Dk. 26.

**Mathiasen, Mathias Stenfeldt**, f. <sup>22</sup>/<sub>3</sub> 72 Gerlev v. Randers, F. Husmd. (priv. 95), c. 01<sup>2</sup> (h<sub>1</sub>), g. <sup>29</sup>/<sub>6</sub> 95 Anna Holm, f. <sup>27</sup>/<sub>6</sub> 72 Kbh. (Manufakturhdl.). — Sekr. KFUM, Odense 01—04, Pkp. Gudum-F. 04, Højskoleforst. Nr. Nissum 06, Sp. Vandborg-F. 09, Sp. Skorup-T. 14, Sp. Torup 22.

Fmd. Ringk. Amts nordre Kredsfbd. f. DMS 13—14; B. M. KFUM or K's Kredsfbd. Nordsjæll.; Medl. Udov. f. DMS Bornearb.

Udg.: Hvad betyder vor Daab (28).

**Mathiesen, Vagn Aage**, f. <sup>2</sup>/<sub>3</sub> 74, F. Sp. Rerslev-V. (Birkerød 95), c. 04<sup>2</sup> (h<sub>1</sub>), g. <sup>9</sup>/<sub>10</sub> 09 Valborg Horn, f. <sup>29</sup>/<sub>7</sub> 62 Horsens, d. <sup>30</sup>/<sub>12</sub> 12 (Bankasserer). — Husl. Scheelenborg, Kommunal. Kbh. 03.

**Mathisen, Ancher Wigand**, f. <sup>9</sup>/<sub>7</sub> 04 Frsund, F. Kæmner (Frborg 22), c. 28<sup>2</sup> (l). — Hjælpepr. Sønderholm-F. 28, Sp. Tullebølle 29.

**Mathiesen, Hans Ivar Fred. Carl**, f. <sup>23</sup>/<sub>3</sub> 61 Rerup, Hammer, F. Fæstemand, Mejeriforpi Karlebo (Frborg 80), c. 86<sup>1</sup> (h<sub>1</sub>), g. <sup>7</sup>/<sub>6</sub> 96 Karen Løwe, f. <sup>14</sup>/<sub>1</sub> 74 Kbh. (Handelsgartner). — Pkp. Dronninglund 86, Rkp. smst. 87, Sp. Husby-Sdr. N. 96, Uggerløse 00, Red. Kristeligt Dagblad 04—13, Sp. Vamdrup 13, Sp. Vor Frue K., Haderslev 21, R. af Dbg. 23, afsk. 27.

Kredsfbd. Østsonderj. Kredsfbd. DMS; B. M. Hoptrup Højsk.; Kbh.s Kirkefond; Kr. Dagblad. Udg. bl. a. 97: 100 Fortæll. t. Br. v. Børnegudstj.; 03: Hvad er Mormonismen?; 06: Den 119. Salme; 06: Paa Sy-

gesengen, Jobs Bog i ev. Lys; 08: Gennem Rusland; 11—12: Stihled og Styrke; Salomons Bog i ev. Lys. Lys; 19: Naar han kommer; 20: Tre Seirherrer; 23: 250 Fortællinger; 24: 34 Fortællinger; 29: A. Busch i Kina og Indien; 30: Mathilda Wrede; Medudg. 96: Hiemlandstoner; 05: Aabne Døre; red. Julestjernen fra 99; red. Hjemmets Bibliotek (haar udg. en Række Oversættelser, bl. a. Kingsley: Hypatia; P. Wikner: Mantegnas Engel; Bl. russ. Bønder 28; Hanis 28; 29: Grane: Da de unge kom til; 31: Alt for intet o. m. fl.). 27: To Taler i Haderslev, 31: En Sognepræst (A. Busch).

**Matthison-Hansen, Johannes Waage**, f. <sup>27</sup>/<sub>12</sub> 73 Nykøb. F., F. Domorganist (Rosk. 92), c. 98<sup>2</sup> (h<sub>1</sub>), g. <sup>23</sup>/<sub>5</sub> 17 Ada Rouenville, f. <sup>3</sup>/<sub>1</sub> 85 Kbh. (Toldkontr.). — Lærer Tarm 99, Lærer Kbh., Kjær og Lyngbys Sk.

**Maulund, Jens Mourits Larsen**, f. <sup>22</sup>/<sub>11</sub> 93 Gentofte, F. Gartner, Sognek. (Ordrup 12), c. 18<sup>2</sup> (h<sub>2</sub>), g. <sup>20</sup>/<sub>6</sub> 20 Marie A. R. Hansen, f. <sup>30</sup>/<sub>11</sub> 97 Kbh. (Formand). — Ord. Kat. Vor Frelsers K., Kbh. 18, Sp. Hoven 20, Sp. Frederiks-K. 27.

**Meier, Frederik Nikolaj**, f. <sup>1</sup>/<sub>6</sub> 49, F. Sp. Verninge, d. 99 (Od. 69), c. 75<sup>1</sup> (h<sub>1</sub>), g. <sup>9</sup>/<sub>10</sub> 78 Dagmar Petersen, f. <sup>3</sup>/<sub>5</sub> 58, d. <sup>13</sup>/<sub>10</sub> 22 (Sp. Skelund-V.). — Huslærer, Pkp. Skelund-V. 76, Sp. Jegindø 78, Sp. Ørum-V.-V. 85, Sp. Kerteminde-93, afsk. 21.

Udg. 94: Saronsroser, Fortæl. fra Israelsmiss.; 94: Herrens Herlighed, kr. Fortæll.; 98: Levende Vandstrømme, do.; 10: Paa Torvet og i Vingaarden, do.; 26: Paa Bønnens Vinger, do.; Overs. 2 Bøger af O. Funcke: Red. Kr. Samler 92—98; Gudelige Smaaskr. 98—11; Medarb. l. M.s Tid.

**Meincke, Harald Claudius Theodor**, f. <sup>22</sup>/<sub>2</sub> 86 Vestenskov, F. Gmd.; Seminarist (Jonstrup) 07, Lærer Reersnæs 07, Branderstev 09—10 (Døcker 12), c. 18<sup>2</sup> (l), g. <sup>31</sup>/<sub>5</sub> 17 Carry Gudrun Mencke, f. <sup>9</sup>/<sub>10</sub> 94 Frberg (Snedkerm.). — Sp. Nim-U. 18, Sp. Sanderum 22, Sp. Østofte 26.

**Meinertsen, Hans Peter**, f. <sup>29</sup>/<sub>2</sub> 65 Østrup, Ondløse, F. Gmd., Seminarist 86 (Døcker 88), c. 93<sup>1</sup> (l), g. <sup>24</sup>/<sub>6</sub> 94 Anna Jensen, f. <sup>27</sup>/<sub>2</sub> 65 Kysing, Stenmagle (Gmd.). — Højskolel. Brøderup 93, Sp. Fodby 96, Sp. Mern 07, Provst Baarse-Møenbo Herr. 19. R. af Dbg. 28.

Fmd. Næstvedegnens Højskolef. 00—07; i Ledelsen af Foren. t. Afh. af folk. og kirk. Møder i Sydsjæll.; B. M. Grundtvigs Mindemuseum i Udby Pgd.

Udg. Slægten M.s Stamtafle 18; Provst Terpager, Mern (Præstø A. hist. Aarb.) 28.

**Meinig, August Frederik Newcombe**, f. <sup>17</sup>/<sub>6</sub> 60 Kbh., F. Grosserer (Hauchs Sk. 79), c. 85<sup>1</sup> (h<sub>1</sub>), g. <sup>12</sup>/<sub>11</sub> 95 Sophie Abildgaard, f. <sup>30</sup>/<sub>12</sub> 61 Horsens (Kbmd.). — Sp. Gjesing-N. 86, Sp. Strø 99, afsk. 30.

**Meinhardt-Jensen, Hans**, f. <sup>22</sup>/<sub>12</sub> 05, F. Sp., Rinkenæs, d. 15 (Mtrp. 25), c. 31<sup>2</sup> (h<sub>1</sub>).

**Meisner, Martin Filip**, f. <sup>31</sup>/<sub>6</sub> 78 Kbh., F. Kunstdrejer; Seminarist 98 (Blaagaard), Lærer Skovshoved 99—08 (Fr. 07), Lærer Hellerup 08—15, c. 15<sup>1</sup> (h<sub>1</sub>), g. <sup>1</sup>/<sub>12</sub> 07 Bertha Larsen, f. <sup>9</sup>/<sub>2</sub> 88 Skovshoved (Gartner). — Sp. Mygind-K.-S. 15, Sp. Taps 17.

Udg. 18: Afskedspræd.; 18: Er Krd. Lys eller Morke, 16 S., 2. Opl. 27; 27: Ungd. og Krd., 16 S.; 28: Søndag Aften, 56 S.; 30: Krd. og Glæde, 16 S.

**Melbye, Knud Lund**, f. <sup>17</sup>/<sub>10</sub> 75, F. Sp. Vejle-H., d. 07 (Vejle 93), c. 02<sup>2</sup> (h<sub>1</sub>), g. <sup>11</sup>/<sub>11</sub> 08 Ludvika Birkedal, f. <sup>10</sup>/<sub>7</sub> 78 Maribo (Direktør). — Huslærer 02—05, Lærer Nysted 06, Pkp. hos Rkp. Nysted-H. 07, Sp. Raahjerg 08, Sp. Græse-S. 15, afsk. 29.

Fmd. Dsk. Fredsforen. Slangerupkreds 23—29.

**Melbye, Povl William**, f. <sup>7</sup>/<sub>6</sub> 02 Skelskør, F. Dommer, Horsens (Hors. 20), c. 27<sup>2</sup> (l), g. <sup>6</sup>/<sub>6</sub> 29 Birte Lund, f. <sup>25</sup>/<sub>6</sub> 07 (Seminarieforst., Kbh.). — Kkp. Køge-Ø. 27, Sp. Munkebo-D. 31.

**Melbye, Svend**, f. <sup>22</sup>/<sub>1</sub> 02, F. Sp. As-K., d. 25



- (Hors. 20), c. 27<sup>1</sup> (h<sub>1</sub>), g. <sup>5</sup>/<sub>16</sub> 27 Thora Kathr. Nielsen, f. <sup>29</sup>/<sub>12</sub> 99 (Tilskærer). — Sp. Bedsted-G. 27.
- Meldgaard**, Laurids Laursen, f. <sup>18</sup>/<sub>7</sub> 85 Handbjerg, F. Kreditf.dir. (Eftersl. 05), c. 12<sup>1</sup> (l), g. <sup>9</sup>/<sub>16</sub> 13 Hilda Evensen, f. <sup>21</sup>/<sub>16</sub> 86 Nyk. M. (Kordeg, Fredens K., Kbh.). — Ord. Medhj. Timotheus K., Kbh. 12, Sp. Estvad-R. 14, Sp. Borbjerg 17, Sp. Odder 23. B. M. Præsteforen. 19—21.
- Metz**, Christian, f. <sup>20</sup>/<sub>10</sub> 98 Aabenraa, F. Snedkerm. (Flensborg 17), c. 24<sup>2</sup> (h<sub>1</sub>), g. <sup>30</sup>/<sub>16</sub> 24 Marie Nagel, f. <sup>21</sup>/<sub>16</sub> 01 Bøstrup (Gmd.). — Sp. Hammelev-E. 24.
- Meyling**, Knud Sand, f. <sup>1</sup>/<sub>0</sub> 76 Odense, F. Grosserer (Od. 94), c. 01<sup>1</sup> (h<sub>1</sub>), g. <sup>16</sup>/<sub>7</sub> 12 Ellen Jørgensen, f. <sup>13</sup>/<sub>16</sub> 90 Kbh. (Jstrd., Sagfører). — Lærer Ordrup Gymn. 02, till. Best. O. Jacobsens Skole, Ordrup 09—15.
- Michaelsen**, Johan, f. <sup>12</sup>/<sub>3</sub> 61 Snejbjerg, F. Ldmd. (Marib. Sk. 89), c. 94<sup>2</sup> (h<sub>1</sub>), g. <sup>14</sup>/<sub>9</sub> 97 Karen Pedersen, f. <sup>11</sup>/<sub>2</sub> 66 (Ldmd., Vognsild). — Pkp. Hellested 95, Sp. Gedsted-F. 96, Sp. Dyber. 06, afsk. 11, Gaardejer, Sp. Hoven 16, Sp. Hunstrup-Ø. 20, afsk. 31.
- Michaelsen**, Karl Peder, f. <sup>7</sup>/<sub>16</sub> 02, F. Sp. Hunstrup-Ø. (Vib. 21), c. 28<sup>1</sup> (h<sub>1</sub>), ugift. — Sp. Biersted 30.
- Mikkelsen**, Charles Otto, f. <sup>22</sup>/<sub>7</sub> 03 Vester, F. Ldmd. (Vejlø 23), c. 29<sup>2</sup> (h<sub>1</sub>), g. <sup>28</sup>/<sub>4</sub> 31 Eva Engberg (Sp. Korsør-T.). — Sp. V. Vedsted 30.
- Mikkelsen**, Erik Willum, f. <sup>12</sup>/<sub>10</sub> 01 Næstved, F. Mægler (Hrlf. 20), c. 28<sup>1</sup> (h<sub>1</sub>). — Hjælpepr. Stouby-H. 29.
- Mikkelsen**, Jens Michael, f. <sup>14</sup>/<sub>12</sub> 89 Dyngby, Bjergager, F. Gmd. (Døcker 13), c. 20<sup>1</sup> (h<sub>1</sub>), g. <sup>28</sup>/<sub>4</sub> 21 Esther Jensen, f. <sup>12</sup>/<sub>7</sub> 98 Randers (Kbmd.). — Ord. Medhj. Valgmgh., Herning 20, Sp. Virring-E. 22.
- Mikkelsen**, Johan, f. <sup>26</sup>/<sub>2</sub> 58 Halling, F. Gmd.; Seminarist 83 (Døcker 86), Kommunal. Kbh. 83—93, c. 92<sup>2</sup> (h<sub>2</sub>), g. <sup>12</sup>/<sub>4</sub> 94 Tilly Elise Brusck, f. <sup>29</sup>/<sub>9</sub> 67 Kbh. (Stabssergent). — Ord. Kat. Trinitatis K., Kbh. 93, Sp. Øsse-N. 98, Sp. Maarslet 06, afsk. 28.
- Mikkelsen**, Lars Christian, f. <sup>18</sup>/<sub>3</sub> 85 Gislinge, F. Husmd. (priv. 13), c. 18<sup>2</sup> (l), g. <sup>18</sup>/<sub>2</sub> 19 Harriet Westergaard, f. <sup>18</sup>/<sub>1</sub> 92 Vrensted (Mejeribest.). — Sp. Stauning 19, Sp. Lem-Ø. 24. Fmd. Højskolef. Ringkøb. og Omegn 25.
- Mikkelsen**, Marius Bernhard, f. <sup>13</sup>/<sub>3</sub> 95 Herning, F. Husmd. (priv. 14), c. 21<sup>1</sup> (l), g. <sup>10</sup>/<sub>16</sub> 21 Ellen Margr. Hansen, f. <sup>11</sup>/<sub>3</sub> 95 Næstved (Købmand). — Sp. Hjortlund-K. 21.
- Mikkelsen**, Michael Peter, f. <sup>20</sup>/<sub>11</sub> 76 Stenderup, F. Gmd. (Hors. 95), c. 00<sup>2</sup> (h<sub>2</sub>), g. <sup>11</sup>/<sub>16</sub> 09 Kirstine Jensen, f. <sup>11</sup>/<sub>16</sub> 81 Helligkilde (Gmd.). — Lærer Oksbøl, Pkp. Gosmer-H. 03, ord. Medhj. Vilslev-H. 06, Sp. Redsted-H. 09, Sp. Hjortshøj-E. 21, Sp. Felsted 25. Skr. Knud Lang, Sp. Vilslev—Hunderup (Fra Ribe Amt III); Af Redsted—Hvidbjerg Sognes Historie (Hist. Aarb. f. Mors 19 og 20).
- Mikkelsen**, Sigfred Ingstrup, f. <sup>24</sup>/<sub>12</sub> 05 Svendborg, F. Grosserer (Hors. 24), c. 31<sup>2</sup> (h<sub>1</sub>).
- Minds**, Kristian Andersen, f. <sup>22</sup>/<sub>9</sub> 97 Hammerum, F. Direktør (Kold. 16), c. 23<sup>1</sup> (h<sub>1</sub>), g. <sup>23</sup>/<sub>10</sub> Magnhild Ejde, f. <sup>16</sup>/<sub>10</sub> 97 Notteroy, Norge (Gmd.). — Ord. Sekr. KFUM, Aalborg 23, Sp. Nimtofte-T. 25.
- Miskow**, Niels Ludolph, f. <sup>26</sup>/<sub>11</sub> 91 Kbh., F. Sanglærer, Komponist (Lyc. 10), c. 18<sup>2</sup> (h<sub>1</sub>), ugift. — Kkp. Skive-R. 19—21, Lærer Stenhus v. Holbæk, Kantor Dk. (Budolfi K.) Aalborg 24, Hjælpepr. smst. 29. Udg. Navnebog 28.
- Modeweg-Hansen**, Carl, f. <sup>21</sup>/<sub>1</sub> 65 Kbh., F. Jstrd., Eksped.sekr. (Marib. Sk. 85), c. 93<sup>1</sup> (h<sub>2</sub>), g. <sup>1</sup>/<sub>17</sub> 12 97 Johanne Schou, f. <sup>9</sup>/<sub>11</sub> 72 Kbh., d. <sup>23</sup>/<sub>16</sub> 98 (Fotograf), g. <sup>2</sup>/<sub>20</sub> 02 Else Randbøl Møller, f. <sup>3</sup>/<sub>7</sub> 80 (Lodsinsp., Kommandør). — Lærer Kbh., Sp. Baagø 02, Sp. Ørbæk 17, afsk. 30.
- Moe**, Axel Frederik, f. <sup>11</sup>/<sub>7</sub> 77, F. Sp. Bjert, d. 31 (Ribe 98), c. 04<sup>1</sup> (h<sub>1</sub>), g. <sup>26</sup>/<sub>16</sub> 06 Christiane Fischer-Nielsen, f. <sup>10</sup>/<sub>12</sub> 78 Randers (Murerm.). — I. M.'s Udsend. paa Færøerne 04—13, ord. Medhj. Suderø 06, Sp. Suderø søndre Præstegæld 13, Sp. Lovns-A. 16, Sp. Ærøskøbing 19. Kredsmd. DMS Ærs.
- Moe**, Johannes, f. <sup>20</sup>/<sub>10</sub> 76, F. Sp. Skanderup, d. 27 (Ribe 95), c. 02<sup>1</sup> (h<sub>1</sub>), g. <sup>14</sup>/<sub>7</sub> 09 Karen Jørgensen, f. <sup>10</sup>/<sub>2</sub> 83. — Lærer, Skolebest. Langaa 11, Sogneraadsm. 19 fig.
- Moestrup**, Bent, f. <sup>20</sup>/<sub>8</sub> 95 Møllerup, F. Gmd., Folketingsmd. (Aarb. 14), c. 21<sup>2</sup> (h<sub>1</sub>), g. <sup>29</sup>/<sub>16</sub> 27 Elisabeth Frederiksen, f. <sup>8</sup>/<sub>1</sub> 06 (Gmd., Vejby). — Højskolelærer Roskilde, Sp. Lem-V. 25, Valgmgh.pr. Bering, Koldt 29.
- Mogensen**, Christen, f. <sup>28</sup>/<sub>4</sub> 62 Vejle Søndermark, F. Gmd. (Vejle 84), c. 90<sup>2</sup> (h<sub>1</sub>), g. <sup>27</sup>/<sub>11</sub> 96 Frithia Henr. Bruun, f. <sup>15</sup>/<sub>2</sub> 67 Sdr. Mølle, Viborg (Landv.komm.). — Lærer Vejle, Sp. Dolleup-F.-R. 93, Sp. Vrove-R. 98, Sp. Vinkel-R. 14, afsk. 27.
- Mogensen**, Henrik Ingvor, f. <sup>21</sup>/<sub>4</sub> 71 Kbh., F. Urtekr. (Eftersl. 89), c. 97<sup>1</sup> (l), g. <sup>17</sup>/<sub>16</sub> 10 Edle Hansen, f. <sup>3</sup>/<sub>16</sub> 74 Kbh. (Restauratør). — Cand. mag. 03, Lærer Kbh.s Kommunesk. 01, Frk. Langs Skole, Silkeborg 19, Rektor Aabenraa 20.
- Mogensen**, Mogens Christian, f. <sup>11</sup>/<sub>7</sub> 82 Randers (Rand. 01), c. 10<sup>1</sup> (h<sub>1</sub>). — Klokker Ordrup 10, ord. Medhj. Simeons K., Kbh. 13, Sp. Knebel-R. 17, Sp. Raklev 29. Overs.: Fra Edinburgh Konferencen I (1912), Indien (1913), en Del Art., bl. a. Knebel-Rolsø Præstekronike 25, Raklev Kirke og dens første Præster 29 og 30.
- Mogensen**, Svend, f. <sup>7</sup>/<sub>16</sub> 96, F. Provst, Gislev-E., d. 26 (Od. 14), c. 20<sup>2</sup> (l). — Lærer Kvindesem., Aarhus.
- Mohr**, Carl, f. <sup>25</sup>/<sub>8</sub> 71 F. Sp. Stenstrup-L., d. 20 (Mtrp. 90), c. 96<sup>2</sup> (h<sub>2</sub>), g. <sup>28</sup>/<sub>4</sub> 05 Martine Foget, f. <sup>19</sup>/<sub>4</sub> 70 (Gmd., Snedst). — Huslærer Mygind Pgd., Kkp. Holstebro-M. 04, Rkp. Sct. Pauls K., Aarhus 14.
- Mollerup**, Thomas, f. <sup>30</sup>/<sub>10</sub> 02, F. Sp. V. Frue K., Od., d. 30 (Rosk. 20), c. 27<sup>1</sup> (l), g. <sup>3</sup>/<sub>2</sub> 28 Ritra Jørgensen, f. <sup>10</sup>/<sub>16</sub> 03 Aarslev (Seminarie lærer). — Sp. Hvornum-S. 27. Medudg. 30: Hvor skal vi gaa hen: Kroniker i Kr. Dbl.
- Moltzen**, Laust Evensen, f. <sup>18</sup>/<sub>11</sub> 65 Rodhede v. Tønder, F. Gmd. (dim. 83), c. 88<sup>2</sup> (l), g. <sup>10</sup>/<sub>16</sub> 98 mag. art. Eva Hällström, f. <sup>17</sup>/<sub>12</sub> 71 Jorois, Finland (Apoteker). — Dr. phil. 96, Folketingsmd. til 26, Undervisningsmins. Tilsynsførende med Folkehøjsk. og Landbrugssk. 13, Udenrigsminister 26—29, K.<sup>2</sup> af Dbg., S. K. Islands Falk. Dr. theol. h. c. 30. Folketingsmd. (Venstre) 09—18 og 20—26; Fmd. for den dsk. interparlamentariske Gruppe og Medl. af det interparlamentariske Raad; Medl. af Censurkomm. ved Skolelærer-eksamen; af Bikubens Tilsynsraad; af Best. for Kong Fr. d. 7.'s Stiftelse paa Jægerspris; Medl. af Komm. til Omorganisation af Udenrigsministeriet; af Præstelønningskomm. 1919 og af Komm. for Opr. af et Universitet i Jylland; Medl. af den dsk. Deleg. til Folkens Forbunds Møde i Genève fra 20; Medl. af Det udenrigspolitiske Nævn;

- Præs. for den 21. interparlamentariske Konf. i Kbh. 23; Medarb. ved Dsk. biograf. Leksikon og ved Salmonsens Konversationsleks.; Medred. af Dsk. Kirketid. 90—95; Red. af Dsk. Tidsskr. 98—08; Fmd. „Dannevirke“ 27.
- Litterære Værker: *Frdr. Brekling* (1893); *De avignoniske Pavers Forhold til Danmark* (Doktordisputats) 1896; *Det kristne Munkevæsens Oprindelse og første Udvikling* (1901); *Den oldkirkelige og middelalderlige latinske Litteratur (i Illustreret Verdenslitteraturhistorie I, 1901); Acta Pontificum Danica I* (1904); *Renæssancens og Reformationens Historie* (i *Folkens Historie IV* 1909).
- Moltke**, Viggo Vilhelm Greve, f. 10/12 62 Nørager, F. Kmhr., Greve (Brgd. 82), c. 91<sup>1</sup> (h<sub>1</sub>), g. 31/5 95 Helga Hoff, f. 28/8 71 Vallekilde (Præst, Vartov). — Kkp. Værsløv-J. 92, Sp. Sdr. Jernløse-S. 96, Sp. Søborg-G. 10, Sp. Asminderød-G., Slotspr. Fredensborg 17, R. af Dbg. 22, Dbm. 26. Næstfmd. Santalmis. 13—25.
- Monrad**, Johannes, f. 5/8 76, F. Sp. Frederiks K., Kbh., d. 03 (Østersøg. 97), c. 03<sup>2</sup> (h<sub>1</sub>), g. 12/6 07 Regitze Jungersen, f. 2/2 80 (Valgmgh.pr., Kbh.). — Lærer ved Ryslinge Folkehøjsk. 03, Forst. fra 17, Ejer af Skolen 22—29, Sp. Kølstrup 29.
- Skr. for Foreningen for Højskoler og Landbrugsskoler 03—16, derefter Medl. af Best. 16—22; Medl. af Best. for Grundtvigsk Konvent af 1916 16—23; af Hovedbest. for Kirk. Smf. af 1898 fra 18, og af Ryslinge Sogns Menighedsraad fra 18; Medl. af Udov. for det grundtvigiske Soldaterarb. i Danmark 21—30; Fmd. Kirk. Samfund 30.
- Udg.: *Grundtvigsk Kirkepolitik* (1911); *Vilhelm Birkedal* (1915); *Red. Ryslinge-Bogen* 10—28 og K. S. Julebog 30.
- Moos**, Anker, f. 28/10 91, F. Sp. Kliplev (Vib. 09), c. 15<sup>1</sup> (1), g. 9/6 27 Esther Hundevad, f. 30/8 05 Aarhus (Løjtn., Rejsesek. f. Børnegudstj.). — Sekr. KFUM, Aarhus 15, do. Esbjerg 17, ord. Medhj. Vor Frelsers K., Esbjerg 18, ord. Medhj. Sct. Knuds K., Odense 19, 2. Kkp. smst. 19, Andenpr. den dsk. Mgh., Flensborg 22, Sp. Halk 25.
- Moos**, Peter Hansen, f. 28/11 63. Ullerup, F. Gmd. (Had. L. 82), c. 87<sup>1</sup> (h<sub>1</sub>), g. 9/8 87 Martha Brummer, f. 31/3 63 Munkbrarup (Højsk.forst.). — Sp. Nyord 87, Sp. Vestermarie 90, Sp. Nr. Nebel-L. 96, Sp. Kliplev 21. R. 28.
- Skr. Art. og Afh. (i *Senderi. Aarbøger*) m. m.
- Mortensen**, Arne, f. 18/11 69, F. Seminariel. Jonstrup (Nørrebro 88), c. 94<sup>1</sup> (1), g. 14/7 99 Vilhelmine Schiøtte, f. 18/5 73 (Sp. Farum-V.). — Lærer Kbh., Kkp. Farum-Værsløv 96, Sp. Durup-T. 01, Sp. Onsbjerg 11, Sp. Borup-K. 15, Sp. Sommersted 23.
- Mortensen**, Hans, f. 8/5 66, c. 92<sup>2</sup> (h<sub>1</sub>). — Realskolebest. Allinge 92—09; Kæmner Allinge.
- Mortensen**, Harald Emanuel, f. 30/4 76 Gentofte, F. Skomagerm. (Marib. 94), c. 03<sup>2</sup> (nc), g. 18/4 06 Margrethe Johnsen, f. 14/10 78 Frberg (Hdls.gartn.). — Lærer Aalestrup og Gentofte 03—07, ord. Medhj. Grønland 07, Førstepr. 12—23, Medhj. v. Gl. Bakkegaard.
- Mortensen**, Ole Theodor Jensen, f. 22/2 68 Harløse, F. Lærer (Fr.borg 85), c. 90<sup>1</sup> (h<sub>1</sub>), g. 19/4 01 Valborg Blomberg, f. 22/6 77 (Konsulent). — Mag. scient., Dr. phil. (System. Studier over Echinodermklarver) 97, Ass. den zool. Studiesal 02, zool. Musæum 10, Inspektør smst. 17.
- Morthensen**, Eilert Otto Johan, f. 15/1 75 Løkken, F. Kbmd. (Ribe 94), c. 00<sup>2</sup> (h<sub>1</sub>), g. 7/11 01 Feodora Lihme, f. 7/6 79 Aalborg (Fabrikant). — Sekr. KFUM, Aalborg 00, Kbh. 03, Sekr. DMS's Kina-Mission, Hellerup 12, dsk. Pr. Shinghai 27—29, Sekr. og Rejsepr. DMS 30.
- Udg. bl. a. 14: *En Veteran*; 15: *Den skotske Livingstonia Mission*; 19: *Dannebrog i Missionens Tjeneste* m. m.
- Morthorst**, Marcus Reuter, f. 31/12 76 Ø. Terp, Sønderjyll., F. Lærer (Ribe 95), c. 01<sup>2</sup> (1), g. 28/12 05 Elise Waagepetersen, f. 18/7 73 Horsens (Brygger). — Cand. mag. 04, Lærer Kbh. 01—04, Adjunkt Roskilde 10, Lektor Roskilde 20.
- Fmd. Roskilde KFUM 12—18 og 20—27.
- Mortil**, Knud Christian, f. 13/1 07 Maribo, F. Kbmd. (Nyk. 25), c. 31<sup>1</sup> (h<sub>1</sub>), g. 5/8 31 Martha Nielsen (Gmd., Græsted). — Kkp. Gerlev-D. 31.
- Morville**, Aage, f. 7/5 94 Kbh., F. Glarmester (Kbh. 12), c. 18<sup>2</sup> (1), g. 15/6 23 Sofie Lind, f. 26/12 95 Hejls (Fabrikant). — Sekr. kr. Studentersettelt 19, Lærer Haderslev Semin. 23.
- Udg. 28: *Israels Hist.*; 29: *Incl. t. Ny Test.*; 29: *Sovjet-Ruslands Skolevæsen* (Vor Ungdom).
- Mosbech**, Niels Holger Søren Larsen, f. 18/3 86 Mosbjerg, F. Lærer (Aalb. 04), c. 10<sup>2</sup> (1), g. 9/11 16 Magdalene Fausbøll, f. 23/1 85 Mandbjerg, Slesv. (Propr.). — Univ. Gulmed. 11, Studierejser i Udlandet 12—16, Lic. (Dr.) theol. (Essæismen. Et Bidrag til Senjødedommens Religionshistorie) 16, Docent i nyttestamentlig Eksegese ved Univ. 16.
- Fmd. for Ny teologisk Forening fra 15—23.
- Medarb. Dsk. biograf. Haandlexikon; 14: 1. Kor. 13; 22: *Paulus' Lære om Loven*. Udg. 29: *Apostl. Gern.*, indl. og fort.; 29: *Sproglig Fortolk. til Ap. G.*; 31: 1. Korinthierbrev, indl. og fort. — Afh. i *Teol. Tidsskr.*, *Salmonsens* og *Kirkelexikon*. Medl. Udov. t. Oversætt. af *Apokryferne* 31.
- Mouridsen**, Mourids, f. 5/11 65 Velling, F. Lærer (Marib. 90), c. 96<sup>1</sup> (h<sub>1</sub>), g. 20/10 03 Karen Møller Kristensen, f. 21/1 80 (Højskoleforst., Hoven). — Højskole. Ollerup 97, Sp. Sdr. Ome-Hoven 00, Sp. Lejrskov-J. 11, Provst Malt-Anst-Slaugs Herr. 19, R. af Dbg. 29.
- Mousten**, Jens, f. 18/6 79 Taarup, F. Gmd. (Vib. 99), c. 05<sup>1</sup> (1), g. 7/7 16 Inger Fabricius, f. 18/12 84 (Forp., Kæng). — Kommunel. Kbh. 09.
- Moustgaard**, Poul, f. 31/12 89 Struer, F. Mælkehändler; Sem. N. Nissum 12, Højskole. Tommerup 12, Red. Skern 13 (priv. 23), g. 13 Karoline Poulsen, f. 9/1 90 Hjerm (Gmd.). — Lærer Raasted 14, Lærer Løsning 21—30, c. 30<sup>1</sup> (1), Sp. Grædstrup 30.
- Munch**, Peter Johannes, f. 8/12 65 Hasle, F. Kbmd. (Mtrp. 84), c. 91<sup>2</sup> (1), g. 3/2 97 Marie Fischer, f. 3/11 67 Kbh. (Kultusminister, Landstingsmd., Dir. Frederiks Hosp.). — Lærer kgl. Blindeinst., Kbh. 92, Sp. Frøsløv-M. 96, Sp. Brøndby V.-Ø. 12, Provst Smørum Herr. 13, R. af Dbg. 30.
- B. M. I. M. i Danmark; Kirk. Fællesudv.; Dansk-islandsk Udov. m. m. Medl. Kirkepolit. Udvalg 28.
- Udg. 29: *Vor lutherske Arv*.
- Munch**, Poul Jakob, f. 25/1 98, F. Provst, Brøndby V.-Ø. (Østersøg. 16), c. 23<sup>1</sup> (h<sub>2</sub>). — Sekr. Vesterbro KFUM, Kbh. 23, do. Aarhus 28. Red. „Ungdomsarbejderen“.
- Munck**, Frederik Ferdinand, f. 13/3 61, F. Sp. Herlufsholm, d. 13 (Hrff. 81), c. 86<sup>2</sup> (1), g. 9/12 90 Eliza Aagaard, f. 18/5 67 Kbh., d. 7/10 93 (Kapt., Kontorchef), g. 2 30/6 09 Helene Fox Maule, f. 3/8 60 Vinderslev (Propr.). — Lærer, Manud., Kkp. Nakskov-B. 90, Rkp. smst. 94, 1. Rkp. Aarhus Dk. 03, Sp. Ordrup 11, Provst Sokkelunds Herr. 13, R. af Dbg. 18, Dbm. 26.
- B. M. Østerlandsmiss. og Leder af dennes Bogfond; Israelsmiss., Buddhistsmiss.
- Overs.: *Strack*; *Indledn. t. gl. Test.*; *Delitzsch*; *Er Jøderne Guds udv. Folk*; sm.: *Alvorlige Spørgsmaal t. dannede Jøder*; *L. Schneller*; *Evangelifarter*; sm.: *Aposteltro og Apostelraad*; sm.: *Gaar ud i Alverden*. Udg.: *Israel og Missionen*; *Fra Jødernes Liv i vore Dage* m. m.; *Red. Nordisk Missions-Tidsskrift* fra 99.
- Munck**, Johannes, f. 3/3 04 Kbh., F. Grosserer (Mtrp. 21), c. 26<sup>2</sup> (1). — Stud. mag.
- Munck**, Peter Møller, f. 12/11 75 Vraa, F. Læ-

- rer (Aalb. 95), c. 01<sup>1</sup> (h<sub>1</sub>), g. <sup>9</sup>/<sub>16</sub> 05 Thora Rafn, f. <sup>9</sup>/<sub>16</sub> 78 Aalborg (Fabrikant). — Ord. Medhj. Middelfart 04, Kkp. Høje Taastrup 07, Rkp. smst. 10, Valgmgh.pr. Silkeborg 12.
- Munck**, Vilhelm, f. <sup>29</sup>/<sub>10</sub> 96, F. Præst, Forst. Møltrup, d. 20 (Silkeborg 14), c. 22<sup>2</sup> (h<sub>1</sub>), g. 30 Estrid Møller, f. <sup>18</sup>/<sub>10</sub> 98 Frberg (Ingeniør). — Huslærer Fraugdegaard, Rkp. Skive-R. 24, Sp. Aagerup-K. 30.
- Mundt**, Otto, f. <sup>15</sup>/<sub>10</sub> 78 Frberg, F. Læge (Frberg 95), c. 01<sup>2</sup> (1), g. <sup>18</sup>/<sub>16</sub> 08 Anna Sophie Levinsen, f. <sup>20</sup>/<sub>7</sub> 83 (Provst, Sct. Matthæus K.). — Ord. Medhjælper Asminderød-G. 03, Rkp. smst. 07, Sp. Sct. Matthæus K., Kbh. 22, R. af Dbg. 29.
- Munk**, Kaj Harald Leininger, f. <sup>13</sup>/<sub>11</sub> 98 Maribo, F. Garverm. (Nyk. 17), c. 24<sup>1</sup> (h<sub>1</sub>), g. Elise Marie Jørgensen. — Sp. Vedersø 24. Udg. 28: En Idealist, Drama, opf. paa Det kgl. Teater; 29: I Brændingen, Skuespil; 31: Cant, opf. p. kgl. Teater.
- Munkebo**, Niels Christian Nielsen, f. <sup>23</sup>/<sub>10</sub> 52 Munkebo, F. Husmd. (Od. 71), c. 78<sup>1</sup> (h<sub>1</sub>), g. <sup>23</sup>/<sub>10</sub> 80 Magdalene Pørep, f. <sup>23</sup>/<sub>10</sub> 58 Kbh. Snedkerm.). — Sp. Snebjerg-T. 80, Sp. Lem-V. 83, Sp. Horbelev-F. 95, afsk. 21.
- Müller**, Edvard Thomas Jeremias, f. <sup>15</sup>/<sub>10</sub> 66 Kbh., F. Bagerm. (Sorø 84), c. 91<sup>1</sup> (h<sub>2</sub>), g. <sup>18</sup>/<sub>10</sub> 99 Caroline Fischer, f. <sup>22</sup>/<sub>10</sub> 72 Kbh., d. <sup>7</sup>/<sub>2</sub> 29 (Snedkerm.). — Pkp. Glud-H. 91, Vik. Stillinge 95, ord. Medhj. (og kst. Sp.) Korsør-T. 97, Sp. Aarstrup-H. 97, Sp. Hovbjerg-G. 11, Sp. Hatting 24.
- Müller**, Johan Sophus, f. <sup>4</sup>/<sub>10</sub> 57 Flensborggd., F. Propr. (Hrlf. 77), c. 82<sup>2</sup> (1), g. <sup>17</sup>/<sub>10</sub> 85 Alice Puggaard, f. <sup>13</sup>/<sub>11</sub> 58 Hjulbjerg, Sverige, d. <sup>7</sup>/<sub>10</sub> 13 (Godsejer, Geolog). — Ord. Kat. Sct. Jacobs K., Kbh. 84, Pr. Classens Boliger 85, Sp. Sct. Thomas K., Frberg 98, R. af Dbg. 09, afsk. 27. Fmd. Kr. Foren. f. Mænd og Kvinder 85 og Sabbatshvie; B. M. Puggaards Legater, Pr. v. Kbh.s Sygehjem i 30 Aar. Pr. v. Kbh.s Amts Sygehus.
- Müller**, Knud Albert, f. <sup>20</sup>/<sub>7</sub> 90 Kbh., F. Xylograf (Lyc. 08), c. 14<sup>2</sup> (1), ugift. — Ord. Kat. Sct. Andreas K., Kbh. 14, Sp. Jungshoved 19.
- Müller**, Paul Simeon Valdemar, f. <sup>4</sup>/<sub>10</sub> 73, F. Stadager-N., d. 98 (Sorø 91), c. 99<sup>1</sup> (1), g. <sup>18</sup>/<sub>7</sub> 99 Cecilie Jacobsen, f. <sup>14</sup>/<sub>11</sub> 73 (Sp. Bregninge-B.). — Gymnastiklærer Horsens Statskole, Sp. Flade-G. 04, Rkp. Elias K., Kbh. 08, Pr. og Forst. Sct. Lukas Stiftelse, Kbh. 15, R. af Dbg. 23. B. M. KFUK, Kbh. 17.
- Müller**, Viktor Emanuel Laur. Haagen, f. <sup>1</sup>/<sub>10</sub> 64 Kbh., F. Gmd., Slagterm. (Sorø 82), c. 88<sup>2</sup> (h<sub>1</sub>), g. <sup>18</sup>/<sub>10</sub> 93 Elisa Andreasen, f. <sup>10</sup>/<sub>3</sub> 73 Præstø (Forp., Trykkevælde). — Pkp. Haarlev-H. 89, Kkp. Herfølge-Sædder 91, Sp. Albæk (og til 01 Voer) 96, Provst Dronninglund Herr. 00, Sp. Vejby-T. 08. B. M. Hovedbest. f. Naturfredning 11—24; Fmd. Tisvilde — Helsingør Banens Best.; B. M. Gribskovbanen; Fmd. Fællesudv. f. dsk. Opdragelseshj. 23; Fmd. Frberg Amts Værgeraadsf. 25; B. M. Foren. t. Ædruelighedens Fremme.
- Münster**, Gutzon Peter, f. <sup>24</sup>/<sub>10</sub> 67 Peterslund, Baarse, F. Forp. (Hrlf. 85), c. 92<sup>1</sup> (1), g. <sup>12</sup>/<sub>10</sub> 93 Elise Kann, f. <sup>27</sup>/<sub>10</sub> 69 Gevninge (Skovrider). — 2. ord. Kat. Garnisons K., Kbh. 93, 3. ord. Medhj. Frberg K. 95, Rkp. Sct. Lukas K., Frberg 97, Sp. smst. 08, Sp. Dalby-T. 14. Næstfmd. Sudan-Missionen; Udg og Red. Kristl. Folkeblad: Hjemlandsposten. Udg. 04: Den skønneste Enighed; 05: Spurven og Guds Villie; 06: To Lignelser; 06: Vidensk. og d. bib. Skabelsesberet.; 11: Af Guds Naade; 21: Daabens Naade; flere Oversætt.
- Münster**, Laurits Christian, f. <sup>3</sup>/<sub>10</sub> 60 Peterslund, Baarse, F. Forp. (Sorø 79), c. 86<sup>1</sup> (h<sub>2</sub>), g. <sup>4</sup>/<sub>10</sub> 98 Olivia Zeuthen, f. <sup>24</sup>/<sub>10</sub> 66 Kbh. (kgl. Kapelmusik.). — Ord. Kat. Garnisons K., Kbh. 87, Sp. Flade-G. 91, Sp. Ugørreløse 04, afsk. 26.
- Mygind**, Hans Jacob Julius, f. <sup>2</sup>/<sub>10</sub> 67, F. Sp. Fraugde, d. 12 (Fred. 85), c. 91<sup>1</sup> (1), g. <sup>19</sup>/<sub>11</sub> 00 Jenny Kirstine Møllerup, f. <sup>20</sup>/<sub>10</sub> 74 (Provst, Gelsted-R.). — Ord. Medhj. Sct. Matthæus K., Kbh. 93, Miss. i Syrien 98, Sp. Holmsland 17, Korshærspræst og Kkp. Helligkors K., Kbh. 30. Udg. fra 17—30: Helliggørelsesbladet: Fra Livets Kilde; tidl. fra 12 et lgn. Blad: Fra Libanon; Medl. Udov. f. Oversætt. af Gl. Test. 21, till. af Udov. t. Oversætt. af Apokryferne 31.
- Møhl-Hansen**, Axel Herman, f. <sup>29</sup>/<sub>10</sub> 70, F. Provst Ramløse-A., d. 05 (Frberg 88), c. 96<sup>1</sup> (h<sub>1</sub>), g. <sup>30</sup>/<sub>10</sub> 07 Nanny Schultz, f. <sup>7</sup>/<sub>10</sub> 86 Esbjerg (Bogholder). — Pkp. Ramløse-A. 07, Kkp. Følleslev-S. 06, Sp. Vejby-S. 11, afsk. 20.
- Mølgaard**, Gunnar Valdemar, f. <sup>13</sup>/<sub>2</sub> 06 Aarhus, F. Toldkontr. (Esbjerg 24), c. 31<sup>1</sup> (1). — Sekr. K. F. U. M. Helsingør 31.
- Mølgaard**, Valdemar Bøghuus, f. <sup>12</sup>/<sub>10</sub> 05 Kbh., F. Overpolitibetj. (Frberg 24), c. 30<sup>2</sup> (h<sub>2</sub>). — Ord. Sekr. K. F. U. M., Kina (DMS) 31.
- Møller**, Aage Benedict Bartholdy, f. <sup>30</sup>/<sub>10</sub> 67, F. Sp. Rønninge-R., d. 14 (Birkerød 88), c. 96<sup>1</sup> (h<sub>1</sub>), g. <sup>20</sup>/<sub>10</sub> 99 Laura Thomsen, f. <sup>18</sup>/<sub>11</sub> 69 Brønshøj (Grosserer). — Ord. Medhj. Randers 97, Sp. Grinderslev-G. 99, Sp. Ejby-D. 16, R. af Finlands hv. Rose 25.
- Møller**, Aage Boisen, f. <sup>30</sup>/<sub>10</sub> 57, F. Sp. Marvede-H., d. 92 (Frberg 76), c. 82<sup>1</sup> (h<sub>1</sub>), g. <sup>28</sup>/<sub>10</sub> 83 Frede Kjølner, f. <sup>8</sup>/<sub>10</sub> 58 Gevninge (Godsforv. Skovrider). — Lærer Gedved Sem. 82, Pkp. Marvede-H. 83, Sp. Gødvad-B. 85, Sp. Sædder 92, Sp. Ørslev-B. 00, Sp. Sct. Peders K., Slagelse 07, R. af Dbg. 10, Provst Slagelse Herr. 20, afsk. 31. B. M. Grønseforen. Hovedbest.; B. M. Santos Miss., Fmd. K. S. i Slagelse.
- Møller**, Andreas Emil August, f. <sup>12</sup>/<sub>10</sub> 60 Kbh., F. Farver (priv. 81), c. 86<sup>2</sup> (h<sub>1</sub>), g. <sup>4</sup>/<sub>10</sub> 87 Maren Sophie Olsen, f. <sup>11</sup>/<sub>10</sub> 63 Gerlev (Gmd.). — Sp. Frederiks-K. 87, Vicepastor Sandby 91, Sp. Sønderup-N. 98, Sp. Ferslev-V. 21, afsk. 31. B. M. Centralforen. af Sygeplejeværks. u. f. Kbh. 11—21.
- Møller**, Arne, f. <sup>20</sup>/<sub>10</sub> 76, F. Sp. Birkerød (Birkerød 94), c. 00<sup>2</sup> (1), g. <sup>9</sup>/<sub>10</sub> 05 Dorothea Monrad, f. <sup>20</sup>/<sub>11</sub> 85 (Sp. Frederiks K., Kbh.). — Accessit 00. Lærer Kbh. 01, Lærer Testrup Højsk. 04, Forst. Ry Højsk. 07—11, Sp. Linaa-V. og Lærer ved Silkeb. Sem. 11—18, Sp. Kølstrup 19, Dr. phil. (Hallgrimur Pjeturssons Passionssalmer) 22, R. af Islands Falk<sup>3</sup> 22, Censor v. Lærereks. fra 24, Seminarieforst. Jonstrup 29. Fmd. f. Dansk-Islandsk Samfund fra 16; Medl. af Udov. f. Dansk-islandsk Kirkesag. Har skrevet: Sønderjylland efter 1864 (1919); Islands Lovsang gennem tusind Aar (1923); Medarb. ved „Island, Strejfløys over Land og Folk“ (1917), ved „Nordisk Digtning i Nyttiden“ (1921) og ved „Passionsalmer Hallgrims Pjetursonar“ (1924). Jon Vidalin og hans Huspostil (1929). Islandsk Orden I.F.3.
- Møller**, Axel Chr., f. <sup>16</sup>/<sub>11</sub> 62 Middelfart, F. Købmand (Schneekl. 80), c. 85<sup>2</sup> (1), g. <sup>20</sup>/<sub>10</sub> 88 Isadora Olsen, f. <sup>8</sup>/<sub>10</sub> 64 Lysholm (Møllebygger). — Lærer Kbh., Pkp. Korsør-T. 87, Sp. Struer-G. 88, Sp. Langaa-Ø. 98, Rkp. Vor Frue K., Odense 13, afsk. 28. B. M. Kr. Foren. f. Børns Redning, Præsteforen. 21—25, Landsforen. af Rkp. t. 28.
- Møller**, Axel Johannes Bartholdy, f. <sup>5</sup>/<sub>10</sub> 65, F. Sp. Rønninge-R., d. 14 (Vib. 84), c. 89<sup>2</sup> (1), g. <sup>20</sup>/<sub>10</sub> 94 Fritze Dort. Sørensen, f. <sup>9</sup>/<sub>10</sub> 75



- (Provst, Skanderb.-S.-S.). — Kkp. Skanderb.-S.-S. 90, Sp. Alling-T. 93, Sp. Onsbjerg 99, Sp. Brabrand-Aa. 11, R. af Dbg. 27, afsk. 30.
- B. M. Amtskredsen af K. S. 98 t. 30; Fmd. Hjelpeinds. f. Kbh.s Kirkefond, Aarhus Amt t. 30, B. M. Præsteforen. 28. Fmd. Foren. f. Kirkegaardskult 30, B. M. Kbh.s Kirkefond 27.
- Udg. 17: Manden med Kristus, 14 S.; Ved Døbefonten, 7 S., 2. Opl. 24; Til Alters, 11 S., 3. Opl. 28; skrev: Mine Forældres Hiem i Minder fra gl. gr. Hiem VI, 26; Afh. i K. S. Julebog, Dansk Kirkeliv, Prt.-Bl. o. s. v.
- Møller, Axel Montebello**, f. <sup>23</sup>/<sub>10</sub> 66 Tunegd., F. Propr. (Rosk. 86), c. 92<sup>2</sup> (h<sub>1</sub>), g. <sup>22</sup>/<sub>7</sub> 96 Anna Charl. Becker, f. <sup>1</sup>/<sub>10</sub> 69 (Sp. Dronningld.). — Huslærer Dronninglund Pgd. 92, Lærer Roskilde 94, Sp. Jegindø 96, Sp. Kapernaums K., Kbh. 06, Sp. Thisted-T. 18, R. af Dbg. 24.
- Møller, Carl Emil**, f. <sup>20</sup>/<sub>8</sub> 00, F. Sp. Allerup-D., d. 29 (Od. 18), c. 25<sup>1</sup> (l). — Lærer Birkerød Statssk. 25, (Dsk. Pr. New York 29), Sømandspr. Hull 29. Fmd. Studenterkredsen 24—25.
- Møller, Christian Peter**, f. <sup>16</sup>/<sub>8</sub> 52 Thisted, F. Arbmd. (priv. 78), c. 84<sup>1</sup> (l), g. <sup>14</sup>/<sub>10</sub> 87 Karen Andersen, f. <sup>6</sup>/<sub>8</sub> 66 Arløse (Lærer). — Pkp. Birkerød 84, Sp. Jelstrup-Lyngby 87, Sp. Gundslev 90, afsk. 16.
- Møller, Dag Monrad**, f. <sup>17</sup>/<sub>6</sub> 06 Ry, F. Seminarieforst., Jonstrup, fh. Sp. Kølstrup (Od. 24), c. 31<sup>2</sup> (h<sub>1</sub>).
- Møller, Erik Georg Chr. Wulff**, f. <sup>2</sup>/<sub>2</sub> 03 Kbh., F. Afd.chef (Øregaard 21), c. 27<sup>2</sup> (l), g. <sup>17</sup>/<sub>5</sub> 29 Mikala Bartholin Hansen, f. <sup>19</sup>/<sub>4</sub> 06 Kbh. (Viceskoleinsp., c. th.). — Sekr. KFUM, Hellerup 27, Sp. Strø 30.
- Møller, Hans Hartvig**, se Hartvig-Møller.
- Møller, Hans Jensen**, f. <sup>22</sup>/<sub>6</sub> 66 Bodilsker, F. Gmd. (Rønne 85), c. 91<sup>1</sup> (l), g. <sup>1</sup>/<sub>12</sub> 91 Julie Jørgensen, f. <sup>29</sup>/<sub>12</sub> 62 Kbh. — Sp. Frederiks-K. 91, Sp. Vestermarie 96, afsk. 29. Skr. „Smaaatræk af Bornholms Flora“ i Bornh. Saml.
- Møller, Holger Axel**, f. <sup>22</sup>/<sub>6</sub> 89 Aalborg, F. Kbmd. (Aalb. 06), c. 12<sup>2</sup> (l). — Sekr. KFUM, Nykøb. F. 12, Rkp. Hvirring-H. 14, Sp. Skorup-T. 22, Sp. Bandholm 28.
- Møller, Niels**, f. <sup>23</sup>/<sub>4</sub> 80 Framlev, F. Gmd. (Ordr. 02), c. 09<sup>1</sup> (h<sub>1</sub>), g. <sup>24</sup>/<sub>6</sub> 15 Anna Pommerencke, f. <sup>24</sup>/<sub>1</sub> 82 (Sp. Jerslev-H.). — Dsk. Pr. Iowa 09, Texas 14, Sp. Vadum 20.
- Møller, Niels Chr.**, f. <sup>20</sup>/<sub>7</sub> 60 N. Sundby, F. Kbmd. (Aalb. 77), c. 83<sup>2</sup> (l), g. <sup>14</sup>/<sub>10</sub> 86 Johanne Irgens, f. <sup>19</sup>/<sub>5</sub> 61 Aalb., d. <sup>3</sup>/<sub>3</sub> 29 (Kbmd.). — Ord. Medhj. Næstved 85, Sp. Hals 88, Sp. Sdr. Næraa 95, Sp. Saltum-Hune 01, Sp. Saltum-Alstrup 09, afsk. 30.
- Møller, Poul Bang**, f. <sup>5</sup>/<sub>1</sub> 07 Kbh., F. Prokurist (Østersøg. G. 25), c. 31<sup>2</sup> (l).
- Møller, Poul Holberg**, f. <sup>12</sup>/<sub>12</sub> 75, F. Sp. Gyrtstinge-F., d. 15 (Sorø 94), c. 01<sup>2</sup> (nc), g. <sup>19</sup>/<sub>10</sub> 14 Sofie Lund, f. <sup>30</sup>/<sub>4</sub> 85 Od. (Partik.). — Lærer Tølløse, Aalborg, Bogense, Kommune. Randers 13.
- Møller, Svend Traasdahl**, f. <sup>26</sup>/<sub>6</sub> 92, F. Provst Spentrup-G. (Ribe 12), c. 20<sup>2</sup> (h<sub>1</sub>), ugift. — Sp. Raabjerg 21, Sp. Grundfør-S. 26.
- Møller, Sverre Traasdahl**, f. <sup>19</sup>/<sub>7</sub> 02, F. Provst, Spentrup-G. (dim. 21), c. 30<sup>1</sup> (l). — Sp. Vilslev-H. 30.
- Møller, Tage**, f. <sup>15</sup>/<sub>11</sub> 94 Ormslev, F. Gmd. (Døcker 19), c. 25<sup>1</sup> (h<sub>1</sub>), g. <sup>23</sup>/<sub>7</sub> 26 Ingrid Nielsen, f. <sup>9</sup>/<sub>12</sub> 01 Bryndum (Lærer). — Sp. Bryndum-V.-N. 25, Sp. Kundby 29.
- Møller, Theodor Chr. Fabricius**, f. <sup>31</sup>/<sub>3</sub> 42, F. Provst, Grinderslev-G., d. 63 (Hors. 62), c. 69<sup>1</sup> (l), g. <sup>9</sup>/<sub>12</sub> 75 Laura Johnsen, f. <sup>19</sup>/<sub>4</sub> 46 Reykjavik (Etrd., Byfoged, Aalborg). — Huslærer, Pkp. Lunde-O. 71, Pkp. Udby-Ø. 72, Sp. Velling 75, Sp. Hjerck-H. 80, Sp. Birkerød 89, R. af Dbg. 12, Dbm. 17, afsk. 18.
- Møller, Thomas Chr.**, f. <sup>22</sup>/<sub>4</sub> 58 Ny Vejbjerggd., F. Propr. (Vib. 81), c. 87<sup>2</sup> (l), g. <sup>17</sup>/<sub>8</sub> 90 Anna Traasdahl, f. <sup>17</sup>/<sub>10</sub> 71 Kr.sund, Norge (Red., Boghldr.). — Manuduktør, Sp. Ølby-A.-F. 89, Provst Hjerm-Ginding Herr. 91, R. af Dbg. 98, Sp. Spentrup-G. 10, Provst Nørhald-Gerlev-Onsild Herr. 11, Dbm. 27, afsk. 30. B. M. Nr. Nissum Sem. 06, Fmd. 22; Fmd. Randers-Egnens l. M. Konv. 25; Fmd. Tiendeafslønningskomm., Ribe Stift 06, do. Aarhus Stift 15; Kredsmd. Præsteforen. (Randers Amt) af til 30. Skr. mindre Art. i Ringk.- og Randers Amts hist. Aarbøger.
- Møller, Vagn Aagesen**, f. <sup>27</sup>/<sub>10</sub> 84, F. Provst, Sct. Peders K., Slagelse, c. 09<sup>2</sup> (l), g. <sup>25</sup>/<sub>8</sub> 11 Ulla Bojesen (Højsk.forst., Rødkilde). — Lærer Rødkilde Højsk. 09, Forst. smst. 13.
- Møller, Vagn Olav Bartholdy**, f. <sup>29</sup>/<sub>7</sub> 83, F. Sp. Rønninge-R., d. 14 (Od. 00), stud. med. 07—11, c. 07<sup>2</sup> (l), g. <sup>6</sup>/<sub>6</sub> 10 Anna Thejll, f. <sup>3</sup>/<sub>8</sub> 84 Kbh. (Bogholder). — Lærer Grundtvigs Højsk., Sp. Tim-M. 13, Sp. Brænderup 22, Sp. Egebæksvang 30.
- Møller, Wilhelm Carl Georg**, f. <sup>20</sup>/<sub>6</sub> 71, F. Kbmd., Kbh. (Mtrp. 89), c. 95<sup>1</sup> (h<sub>2</sub>), g. <sup>12</sup>/<sub>11</sub> 01 Beate Bang, f. <sup>23</sup>/<sub>12</sub> 74 Kbh. (Boghldr.). — Lærer Vallekilde Højsk. 97, Hejls Efterskole 98—00, Sp. Avernakø 01, Sp. Holby-B. 09.
- Møllgaard, Ulrich**, f. <sup>2</sup>/<sub>10</sub> 98 Holsted, F. Kbmd. (Fr.berg 17), c. 24<sup>1</sup> (l), g. <sup>31</sup>/<sub>8</sub> 24 Signe Marie Jørgensen, f. <sup>4</sup>/<sub>6</sub> 97 V. Egede (Husmd.). — Rkp. Vor Frelzers K., Vejle 24, Sp. Skelby-Gunderslev 28.
- Mønster, Jens Ludvig Georg**, f. <sup>16</sup>/<sub>1</sub> 54 Kbh., F. Lærer (Hrlf. 72), c. 78<sup>1</sup> (h<sub>1</sub>), g. <sup>1</sup>/<sub>17</sub> 80 Henriette Fritz, f. <sup>17</sup>/<sub>2</sub> 54, d. <sup>20</sup>/<sub>3</sub> 82 (Sp. Jersie-S.), g. <sup>2</sup>/<sub>26</sub> 86 Nielsine Andersen, f. <sup>19</sup>/<sub>4</sub> 56 Vejle (Kbmd.). — Ord. Medhj. Vejle-Hornstrup 80, Sp. Nørup-Randbøl 87, Sp. Kregme-V. 98, afsk. 21.
- Mørch, Helmer**, f. <sup>5</sup>/<sub>4</sub> 02, F. Lektor, Hrlf. (Hrlf. 21), c. 28<sup>1</sup> (h<sub>1</sub>). — Hjelpepr. Sct. Mortens K., Næstved 29, do. Øde-Førslev-S. 30.
- Mørch, Knud Valdemar**, f. <sup>10</sup>/<sub>2</sub> 61 Hostrup, Sønderj., F. Provst M. M. (Freder. 79), c. 86<sup>1</sup> (h<sub>1</sub>). — Cand. mag. 87, Lektor Fredericia, R. 29, afsk. 31.
- Mørck, Johannes Gersdorf**, f. <sup>11</sup>/<sub>3</sub> 98 Forballum, F. Mejeribest. (Esbj. 18), c. 25<sup>1</sup> (l), g. <sup>3</sup>/<sub>2</sub> 25 Elisabeth Hoffmeyer, f. <sup>9</sup>/<sub>11</sub> 00 Kbh. (Toldklararer). — Sp. Vodder 25, Sp. Endelave 29.
- Mørck, Peter Chr. Julius**, f. <sup>13</sup>/<sub>11</sub> 65 Asaa, F. Kbmd. (Aalb. 85), c. 90<sup>2</sup> (h<sub>1</sub>), g. <sup>9</sup>/<sub>6</sub> 92 Laura Mørck, f. <sup>19</sup>/<sub>6</sub> 71 Kbh., d. <sup>15</sup>/<sub>8</sub> 98 (Gross.). — Uord. Medhj. Flade-G. 90, Sp. Rø 91, Sp. Nr. Næraa-B. 97, afsk. 31.
- Naumann, Johan Frederik**, f. <sup>14</sup>/<sub>6</sub> 89 Kbh., F. Handskefabr. (Eftersl. 07), c. 13<sup>2</sup> (l), g. <sup>21</sup>/<sub>8</sub> 20 Ingrid Ronning, f. <sup>17</sup>/<sub>6</sub> 89 Kbh. (Prof., Dr. phil., Undervisn.insp.). — Lærer Statens Blindeinst. 14, Accessit 15, Seminarilærer Haderslev 20, Sp. Jydstrup-V. 23.
- Nedergaard, Paul Theodor**, f. <sup>23</sup>/<sub>6</sub> 95, F. Sp. Gierslev (Sorø 14), c. 20<sup>1</sup> (h<sub>1</sub>), g. <sup>20</sup>/<sub>4</sub> 21 Yrsa Matzen Bjørn, f. <sup>9</sup>/<sub>5</sub> 00 Gentofte (Skibsfører). — Kkp. Vanløse 21, Rkp. Elias K., Kbh. 24.



- B. M. Præsteforen. 21; Sekr. Præsteforen. vidensk. Præsteskursus 26; B. M. Kbh.s Kirkefond 24, Krist. Pressebureau 25; Landsforen. af Rkp. 26, Kr. Lytterforen. 28; Red. Præsteforeningens Blad 29 fig.; Red. Kirkelig Haandbog 1923, 27 og 31; Red. Kirkelig Lommekalender 25 fig.; Det nye Aar 28 fig.; Præstehist. Saml. 29—30; Medl. af Radioraadet 30. Udg. 25: Menighedens Mænd, Johannes Levinsen; 26: Jesus er stærkere; 29: Elias; 31: Tag Jesus med, Konfirmandhilsen; Afh. i Holbæk Amts hist. Aarb. 25 (Præsten J. F. Phister, Gierslev).
- Nedergaard, Peder Christensen**, f. <sup>13/11</sup> 68 Ravnholt, Bording, F. Gmd., Sognefoged (Marib. Sk. 88), c. 93<sup>1</sup> (I), g. <sup>21/4</sup> 94 Dagmar Sørensen, f. <sup>9/6</sup> 66 Helsingør (Skibsfører). — Rkp. Holmslands Klit 94, Sp. Gerding-B. 98, Sp. Gierslev 09. Kredsfmd. I. M. Østhimmerland 05—09, do. Vestsjælland 24—29. Landstingsmd. 29.
- Nedermark, Charles**, f. <sup>2/12</sup> 92 Kerteminde, F. Skrædderm. (Od. 11), c. 17<sup>2</sup> (I), g. <sup>9/8</sup> 23 Carla Halgreen, f. <sup>20/12</sup> 95 (Fabrikant, Kbh.). — Sekr. Krigsfangelejrerne Sibirien, ord. Medhj. Nathanaels K., Kbh. 19, Kkp. smst. 21, Sp. Allehelgens Sogn, Kbh. 24, Sp. Glostrup 30. Fmd. Forretningsudv. D. K. U. 28. Medl. 19. Udenl. Orden 19: D. R. K., Pr. R. K. 2 og 3.
- Neergaard, Carl Johan**, f. <sup>2/10</sup> 63, F. Rektor, Nyk. F. (Nyk. 81), c. 88<sup>2</sup> (I), g. <sup>24/7</sup> 91 Jenny Krarup, f. <sup>12/11</sup> 66 Nyk. F. (Rektor, Roskilde). — Sp. Sahl-G. 90, Sp. Vamdrup 94, Sp. Skødstrup 13.
- Neergaard, Theodor**, f. <sup>16/1</sup> 94, F. Sp. Skødstrup (Mtrp. 12), c. 19<sup>1</sup> (I), g. <sup>1</sup> 20 Sofie Elisabeth Bartholdy, d. <sup>10/7</sup> 24 (Sp. Skibby), g. <sup>9/11</sup> 28 Karen Sofie Krarup, f. <sup>2/1</sup> 09 Sæby (Manufakturhdr.). — Ord. Medhj. Herlufsholm 19, do. Borris-F. 19, Sp. Understed-K. 20, Sp. Tøstrup 26.
- Neliendam, Michael Nicolaj**, f. <sup>30/5</sup> 95 Frønsund, F. kgl. Skuespiller (priv. 13), c. 19<sup>1</sup> (I), g. <sup>6/7</sup> 23 Lise Andersen, f. <sup>10/8</sup> 94 Hvidbjerg (Konsul, Kbmd., Fr.havn). — Ord. theol. 22, Manuduktør Kbh., Rel.lærer Metropolitansk., Rkp. Tikøb 23, Sp. Egebæksvang 29, Rkp. Garnisons K., Kbh. 30. B. M. Theol. Foren. 15—17, Selsk. f. Danm. Kirkehist. 25, Sekr., B. M. Den isl. Kirkesag 27—30. Udg. 17: Vort Folk i Syd; 18: Moderne Præsteuddannelse; 22: Studier over Oplysningsens Theologi og Kirke (Disputats, 457 S.); 24: Bastholmske Familiepapirer, 144 S.; 24: Kritik og Tro; 27: Frikirker og Sekter, 450 S.; 30: Bibelhistorie f. den højere Skole, 30: Erik Pontoppidan I, 271 S.; desuden en Række Afh. i Tidsskr. o. lign.; 24 (i Theol. Tidsskrift): Ritschl og Troeltsch; 25 (i Edda): Oplysnings-tiden i Tværnit; 26—29: Medred. Kirkeleksikon for Norden. Privatdocent v. Univ.
- Nellemann, Jørgen Wied**, f. <sup>10/5</sup> 76 Nyk. F., F. Kbmd. (Nyk. 94), c. 00<sup>2</sup> (h<sub>1</sub>), g. <sup>25/8</sup> 04 Inger Christiansen, f. <sup>14/4</sup> 77 Nyk. F. (Kbmd.). — Pkp. Vonsild-D. 02—04, Dsk. Pr. Michigan, Iowa, U. S. A. 04—10, Sp. Rødding-L.-P. 10, Sp. Vester Skerninge-U. 19.
- Nielsen, Nicolai Christian Adolph**, f. <sup>7/11</sup> 64 Kbh., Bødkerm. (Reykjavik 85), c. 91<sup>2</sup> (I), g. <sup>25/11</sup> 97 Signe Jensen, f. <sup>14/8</sup> 74 Kbh. (Detailhldr.). — Ord. Kat. Helligaands K., Kbh. 93, Sp. Helgenæs 97, Sp. Norup 04, Provst Lunde-Skam-Skovby Herr. 22.
- Nicolaisen, Frederik**, f. <sup>10/12</sup> 04 Høruphav, F. Skrædderm. (Haslev 23), c. 29<sup>2</sup> (I), g. <sup>4/11</sup> 30 Olga Clausen, f. <sup>10/6</sup> 06 Kiel (Arbmd.). — Lærer Haslev Gymn. 29, Sp. Hvidbjerg-Ø.-L. 30.
- Nielsen, Aage**, f. <sup>18/9</sup> 89 Sjørsløv, F. Lærer (Vib. 07), c. 13<sup>2</sup> (I). — Kommune lærer Kbh., cand. mag. 25.
- Nielsen, Agnar Kristian**, f. <sup>1/7</sup> 02 Give, F. Tømmerhdl. (Veile 20), c. 26<sup>2</sup> (h<sub>1</sub>), g. <sup>30/10</sup> 28 Ellen Andersen (Gartner). — Sekr. KFUM, Kolding 26, Hjælpepr. Nyborg Straffeanst. 29.
- Nielsen, Anders**, f. <sup>30/5</sup> 72 Framlev, F. Gmd. (priv. 93), c. 03<sup>2</sup> (h<sub>1</sub>). — Lærer Aarhus, Pkp. Dronninglund 07, Sp. Volstrup-H. 10.
- Nielsen, Anders Ludvig Johannes**, f. <sup>15/2</sup> 02 Odense, F. Sadelm. (Od. 20), c. 27<sup>2</sup> (I), g. <sup>5/5</sup> 31 Joh. Margr. Skydsgaard, f. <sup>21/8</sup> 04 (Sp. Vindinge). — Sp. Alsted-Sdr. D. 28.
- Nielsen, Anton Alexander Benjamin**, f. <sup>26/11</sup> 68 Kbh., F. Fuldm. (Schneekl. 86), c. 94<sup>2</sup> (h<sub>1</sub>), g. <sup>1</sup> <sup>15/8</sup> 97 Helga Westring, f. <sup>31/8</sup> 70 Kbh., d. <sup>1/7</sup> 13 (Overdyrlæge), g. <sup>2</sup> <sup>20/10</sup> 14 Alfrida Westring, f. <sup>22/12</sup> 71 Kbh. (Søster t. forann.). — Lærer Kbh., Sømandspr. Newcastle 96, Sp. Alslev-H. 01, Sp. Nordby (Fanø) 09, Provst Skads Herr. 10—15 og 18—25.
- Nielsen, Anton Janus Peter**, f. <sup>28/2</sup> 68 Randers, F. Karetmager (Rand. 88), c. 94<sup>2</sup> (I), g. <sup>28/8</sup> 14 Karla Nielsen. — Cand. mag. 01, Kommune l. Kbh. 04, Red. Tidsskr. f. Skolehygiejne.
- Nielsen, Anton Marius**, f. <sup>18/8</sup> 71 Bryrup, F. Gmd. (Od. 90), c. 96<sup>1</sup> (I), g. <sup>4/9</sup> 00 Eli Monrad, f. <sup>28/8</sup> 78 (Sp. Frederiks K., Kbh.). — Pkp. Ørslev-B. 96, Sp. Tønning-T. 99, Sp. Hvejsel 06, Sp. Brande 14, Provst Nørvang-Tørrild Herr. vestre Provsti 15, Sp. Ensted 21, Provst Aabenraa Provsti 21, R. af Dbg. 22. B. M. D. dsk. Bibelselskab 31.
- Nielsen, Axel Ingerslev**, f. <sup>17/8</sup> 63, c. 88<sup>2</sup> (nc). — Lærer Korsør Realsk. 89, Lærer Kalundborg 91—18.
- Nielsen, Axel Malte**, f. <sup>18/6</sup> 71 Hjortespring, F. Jordbruger (Brgd. Ø. 89), c. 98<sup>2</sup> (I), g. <sup>9/11</sup> 05 Voldborg Petersen, f. <sup>21/11</sup> 71 Glæsborg (Vejjass.). — Huslærer, uord. Medhj. Knebel-R. 99, do. Nyker 00, do. Kærø 03, Pkp. Sct. Michaelis K., Fredericia 04, Sp. Give 07. Fmd. I. M.s Samfundsb. Give-Egner 08; Fmd. Fredericia-Veile-Egner's Kredsforb. u. DMS 17.
- Nielsen, Charles Peter Louis Rudolph**, f. <sup>27/8</sup> 77 Kbh., F. Handskefabr. (Brgd. Ø. 86), c. 02<sup>1</sup> (I), g. <sup>1</sup> <sup>3/5</sup> 04 Marie Eilschou Holm, f. <sup>26/7</sup> 79, d. <sup>22/4</sup> 09 (Møbelfabr., Kbh.), g. <sup>2</sup> <sup>18/12</sup> 12 Bothilde Nielsen Vandborg, f. <sup>10/2</sup> 88 Fur (Styrmand). — Lærer, ord. Medhj. Helligors K., Kbh. 02, Sp. Aldersro K., Kbh. 08, Sekr. Kbh.s Kirkefond 21, Rkp. Krist K., Kbh. 27. Livsvarigt Medl. Bestyrelsen f. Det kbh.ske Kirkefond 27; B. M. Kirkl. Foren. f. I. M. i Kbh. 28, Kbh.s Arb.hjem 28, Missionen bl. hjemløse Mænd 28, Missionen bl. kvind. Arb. 29; Næstfmd i sm. 30; B. M. og Medl. Forretningsudv. f. Kirkefondets Hjelpeindsamling i Kbh. 23, B. M. og Medl. Forretningsudv. f. Kirkefondets Hjelpeinds. i Kbh. 24; Fmd. Vesterbros Kredsforb. f. Hedningemiss. (under DMS) 28; fhv. Fmd. Kbh.s Kredsforb. f. Hedningemiss. under DMS 16-21, Miss.en bl. kvind. Arb. 1913-21; fhv. B. M. Kr. akad. Samf. 99—03; Fmd. 02—03. Udg. 23: Har vi Kirker nok i Kbh?; 23: De nye Kirker i Kbh.; Red. Kbh.s Kirkesag 21—27.
- Nielsen, Chr. Ditlef**, f. <sup>4/2</sup> 74 Kbh., F. Bryggersvend (dim. 92), c. 99<sup>2</sup> (I), g. <sup>15/7</sup> 05 Elisabeth Henriksen, f. <sup>29/1</sup> 76 Maribo (Kbmd.). — Dr. phil. (Studier over oldarabiske Indskrifter) 06, Underbibliotekar v. Universitetsbibl. 15. Har foruden mindre Aftandlinger skrevet: Die altarabische Mondreligion und die mosaische Überlieferung (Strassburg 1904); Neue Katabanische Inschriften (Berlin 1906); Der sabäische Gott Ilmakah (Leipzig 1909); Der dreieinige Gott in religionshistorischer Beleuchtung (Kbh. 1922); Den historiske Jesus (Kbh. 1924); The Site of the biblical Mount Sinai (1928); Hellig Jord (1928); Medudg. Handbuch altarabischen Altertumskunde.
- Nielsen, Ejnar**, f. <sup>9/11</sup> 00 Hjerring, F. Overpostbud (Hjerr. 18), c. 26<sup>1</sup> (h<sub>2</sub>), g. <sup>18/7</sup> 26 Anna Elisabeth Olesen, f. <sup>27/11</sup> 00 Stouby (Skrædderm.).

- Højskolel. Lolland 20—22, ord. Medhj. Grønland 26, Førstepr. 28 (Egedesminde), Sp. Ryslinge 31.
- Nielsen, E j n a r J o h n s.**, f.  $12/2$  96 Bjergsted, F. Karetmager (Rønde 21), c. 27<sup>2</sup> (h<sub>1</sub>), g.  $6/11$  24 Maren Kirstine Andersen, f.  $7/6$  01 Odense (Banefmd.). — Hjælpepr. Frederiksholms K., Kbh. 27, Sp. Sønderhaa-H. 29.
- Nielsen, F a l m e r**, f.  $17/2$  73 Tingsted, F. Parcell. (Nyk. 92), c. 99<sup>1</sup> (h<sub>1</sub>), g.  $10/1$  05 Augusta Lønborg, f.  $19/8$  79 Kbh. (Fotograf). — Ord. Medhj. Randers 99, Sp. Nørbæk-S.-L. 07, Sp. Ulsted 13, Rkp. Nykøbing-S. 20, Sp. Nyborg 23.
- Nielsen, G e o r g**, f.  $9/8$  65 Kbh., F. Kontorchef i Finansmin. (Had. L. 84), c. 90<sup>1</sup> (h<sub>2</sub>), g.  $29/6$  98 Ida Ølsted, f.  $21/6$  67 Kbh. (Landskabsmaler). — Ord. Kat. Sct. Pauls K., Kbh. 92, Rkp. Sct. Thomas K., Frberg 03, Sp. smst. 27, afsk. 30. Næstfmd. Frdberg i Vægeraardskreds; B. M. Frdberg Hjælpekasse, Pr. Frdberg Alderdomshjem og Arb.aust.
- Nielsen, H a n s K r i s t i a n**, f.  $19/8$  83 Ejby v. Od., F. Husejer (Od. 21), c. 07<sup>2</sup> (h<sub>1</sub>), ugift. — Lærer Østersøg. Gymn., Kbh. 10, Adjunkt Rungsted 20.
- Nielsen, H a n s P e t e r**, f.  $18/5$  63 Dalby, Præstø A., F. Gmd. (Rosk. 82), c. 88<sup>2</sup> (l), g.  $1/10$  89 Alma Hansen, f.  $9/5$  67, d.  $20/6$  07 (Hovmester, Kbh.), g.  $3/6$  10 Edele Nielsen, f.  $22/5$  81 Kollerup (Gmd.). — Sp. Idum 89, Sp. Hundborg-J. 97, afsk. 31. B. M. Dansk forenet Sudanmiss., Forst. for dennes Misionsskole.
- Nielsen, H e l g e F o g**, f.  $27/6$  04, F. Sp. Middelfart (Kold. 22), c. 28<sup>2</sup> (h<sub>1</sub>). — Lærer Grundtvigs Højsk. 28, Sp. Brøndum-H. 30.
- Nielsen, J a c o b V i g g o**, f.  $5/5$  94 Ulkær v. Vejle, F. Brugsforen.best. (Rønne 12), c. 21<sup>2</sup> (h<sub>2</sub>), g.  $3/8$  26 Elly Margr. Schjellerup, f. Holnæs, f.  $2/7$  89 Helsingør (Toldkontr.), g.  $1$  Styrm. i DSB M. Schjellerup, d.  $11/2$  13). — Sekr. KFUM og ord. Medhj. Sct. Olai K., Helsingør 21, Rkp. Rønne-K. 27.
- Nielsen, J e n s**, f.  $20/1$  91 Ejerslev, F. Gmd. (Vib. 10), c. 16<sup>2</sup> (h<sub>1</sub>), g.  $9/8$  18 Gerda Blangstrup, f.  $18/1$  94 Nykøb. F. (Landinsp.). — Sp. Nr. Felding-T. 16, Kkp. Brorsons K., Kbh. 21, Sp. Sct. Lukas K., Frberg 26. Fmd. Børnehj. Godthaab 29; B. M. Magdalenehj. 27, D. K. U. 27, l. M. Præstekonv. Kbh. 28; Medl. Forretningsudv. f. Mgh.forb. 27.
- Nielsen, J e n s C h r.**, f.  $3/6$  72 Frstrup, Aaby, F. Gmd. (priv. 93), c. 99<sup>2</sup> (h<sub>1</sub>), g.  $9/7$  02 Clara Hansen, f.  $5/12$  76 (Skibskapt., Svendb.). — Ord. Medhj. Aaby-Biersted 99, Sp. Jegindø 06, Sp. Ørum-V.-V. 12, Sp. Tinglev 21. Kredsmd. KFUM og K i Thy 06—12; Fmd. KFUM Soldaterhj. Viborg, 19—25. Kredsmd. DMS, Viborg-Eggen 20—21; Fmd. Nordslesv. Asyl 22; Fmd. Hoptrup Højsk. 23.
- Nielsen, J e n s C h r. H e n r i k Z a n o n i**, f.  $21/6$  67 Rødby, F. Husmd. (priv. 86), c. 92<sup>1</sup> (h<sub>1</sub>), g.  $18/11$  92 Alfrida Rasmussen, f.  $22/2$  68 Errindlev (Lærer). — Sp. Kobberup-F. (til 08 till. Gammelstrup) 92, Sp. Nr. Vedby 15.
- Nielsen, J o h a n C h r i s t o f f e r S c h w a r z**, se Schwarz-Nielsen.
- Nielsen, J e n s J e n s e n**, f.  $2/3$  00 Ellerup, Gern, F. Gmd. (Silkeb. 18), c. 25<sup>2</sup> (l), g.  $19/2$  26 Gerda Sørensen, f.  $31/3$  04 Søby, Skanderb. A. (Gmd.). — Sp. Nim-U. 26, Sp. Gylling 28.
- Nielsen, J e n s R a s m u s P o u l M e y e r**, f.  $6/4$  04 Nykøb. F., F. Kbmd. (Nyk. 22), c. 30<sup>2</sup> (h<sub>2</sub>). — Sp. Tønning-T. 30.
- Nielsen, J o h a n n e s**, f.  $15/7$  76, F. Sp. Fejø, d. 30 (Brgd. V. 04), c. 01<sup>1</sup> (h<sub>1</sub>), g.  $3/5$  09 Hedvig Boserup, f.  $16/4$  78 Skive (Kbmd.). — Lærer, Sp. Øsløs-V.-A. 08, Sp. Skibsted-L. 17, Sp. Skæve 23.
- Nielsen, J o h a n n e s**, f.  $29/1$  99 Dronninglund, F. Landpost (Rønne 20), c. 25<sup>2</sup> (h<sub>1</sub>), g.  $4/11$  25 Inger Johanne Hansen, f.  $27/2$  99 Kældernæs v. Maribo (Konsulent). — Sp. Biersted 25, Sp. Sæby-G. 29.
- Nielsen, J o h a n n e s B i r k e d a l**, f.  $15/7$  05 Kærehave, F. Bogholder (Svendb. 23), c. 30<sup>1</sup> (h<sub>1</sub>). — Lærer Danebod Højskole.
- Nielsen, J o h a n n e s J u u l**, f.  $21/8$  02 Østerlars, F. Lærer, Grødeby (Rønne 23), c. 29<sup>2</sup> (h<sub>2</sub>), g.  $18/7$  29 Ruth Faurhøj, f.  $16/10$  02 (Forst. Kbh.s Arbejdshjem). — Rkp. Brønderslev-S. 30.
- Nielsen, J u s t T h o m s e n**, f.  $19/2$  90 Bastrup v. Vamdrup, F. Boelsmd. (Kold. 09), c. 15<sup>1</sup> (h<sub>1</sub>), g.  $1/7/10$  16 Anna Møller, f.  $2/1$  90 Kbh., d.  $6/7$  20 (Blikkensl.), g.  $2/19/7$  22 Ellen Stougaard, f.  $1/2$  92 L. Lyngby (Førstelærer). — Sp. Darum 16, Sp. Føvling 22, Sp. Gerlev-D. 29. Kredsmd. Østerlandsmis., Ribe-Eggen 22—29.
- Nielsen, J ø r g e n C o r n e l i u s**, f.  $9/12$  68, c. 93<sup>2</sup> (h<sub>1</sub>). — Translatør 05, Rentier, Bakkebølle, Nyraad.
- Nielsen, K a r l**, f.  $19/5$  94 Slagelse, F. Karetmager (priv. 18), c. 26<sup>2</sup> (h<sub>1</sub>). — Kkp. Nørresundby-H. 26, Rkp. smst. 28.
- Nielsen, K r i s t i a n E m i l**, f.  $28/2$  79 Aasum, F. Gmd. (Od. 97), c. 03<sup>2</sup> (h<sub>2</sub>). — Uord. Medhj. Vilslev-H. 03, Lærer Hesselager Kostsk. 05, ord. Medhj. Ordrup 08, Rkp. smst. 11, Sp. Skovshoved 15. Udg. 12: Mod Lyset; 14: Fra Kirkens Korsgang; 08: Erkendelse af Troslivet; 15: Danmarks Kirker; 24: Religiøsitet og sjælelig Sundhed, 190 S.; 26: Tiden og Kristendommen, 230 S.; 27: Det store Problem; 30: Bibelhistorie; 30: Personlig Udvikling.
- Nielsen, L a u r i d s J o h a n n e s**, f.  $9/6$  06 Hejnsvig, F. Husmd. (priv. 25), c. 31<sup>2</sup> (h<sub>2</sub>).
- Nielsen, L a u r V i l h e l m F r e d e r i k**, f.  $14/2$  72 Od., F. Værtshush. (Od. 92), c. 99<sup>1</sup> (h<sub>1</sub>), g.  $24/10$  02 Ida Nielsen, f.  $5/8$  76 Raabjerg (Lærer). — Skolebest. Hvidbjerg, Sp. Lindknud 07, Sp. Skørninge 17, afsk. 24.
- Nielsen, M a d s**, f.  $31/3$  76, c. 02<sup>2</sup> (h<sub>1</sub>). — Komm. Kbh.
- Nielsen, M a d s H e n r i k**, f.  $24/2$  67 Plougstrup, Jernved, F. Gmd. (priv. 87), c. 93<sup>2</sup> (h<sub>1</sub>). — Lærer Efterslægtsselsk. Sk., Kbh. 94, Sp. Kvong-L. 02, Sp. Skrydstrup 21. B. M. Hist. Smf. Ribe Amt t. 20; do. Ribe Amts Plejehjemsforen., De vestf. Skoleamter i Varde t. 20. Skr. hist. Afh. i Ribe Amts hist. Aarb. og i Aarb. f. Dsk. Kulturhist.; Sønderr. Aarbøger.
- Nielsen, M a d s b ø l l**, f.  $14/1$  96 Bonderup, Kong. Tisted, F. Gmd. (Rønne 22), c. 26<sup>2</sup> (h<sub>1</sub>), g.  $9/10$  26 Johanne Christensen, f.  $21/2$  00, d.  $26/7$  30 (Skrædderm., Binderup). — Sp. Klim-T.-V. 26.
- Nielsen, M a r i u s T h e o d o r**, f.  $28/1$  80 Knagstrup, Hornslet, F. Boelsmd. (Aarb. 00), c. 06<sup>1</sup> (l), g.  $19/8$  08 Julie Westergaard, f.  $21/11$  79 Kbh. (Skibsfører). — Ord. Medhj. Vridsløselille Straffeanst. 06, ord. Medhj. Apostel K., Kbh. 09, Rkp. smst. 13, Sp. Kapernaums K., Kbh. 18. Fmd. Blaa Kors' Børneforen. 25; B. M. Blaa Kors' Hovedbestyrelse 16, Kbh.s Kirkefond 18. Udg. 19: Oldkirkens ældste Forkyndelse, 74 S.; Biblen og Alkoholspm., 64 S.; 23: Ansgar, hans Tid og Værk, 288 S.; 24: Medudg. Alkoholspørgsmaalet, 208 S. Skr. om Danmark i „Die chr. Kirchen wieder den Alkohol“ (30). Fl. Traktater.
- Nielsen, M i k k e l**, f.  $11/6$  74 Tim, F. Gmd. (Kbh. 98), c. 05<sup>2</sup> (h<sub>1</sub>), g.  $28/10$  09 Ingeborg Holm, f.  $2/4$  83 Hee (Smedem.). — Huslærer 05, Realskolebest. Grindsted 06, Sp. Ljørslev-Ø. 12, Sp. Bryndum-V.-N. 17, Sp. Lyngby-A. 24.
- Nielsen, N i e l s**, f.  $23/7$  65 Boldrup, Stenild, F.

- Gmd. (v. West. 87), c. 94<sup>1</sup> (h<sub>1</sub>), g. <sup>10</sup>/<sub>4</sub> 98 Kirsten Christensen, f. <sup>4</sup>/<sub>6</sub> 74 Kg. Tisted (Gmd.). — Sp. Ullits-F. 97, Sp. Tem 06.
- Nielsen, Niels Chr. Møgelvang**, f. <sup>5</sup>/<sub>11</sub> 96 Herning, F. Overpostbud (Silkeb. 16), c. 22<sup>2</sup> (h<sub>1</sub>). — Kkp. Vig-A. 23, Kkp. Vor Frue K., Aarhus 24, 2. Rkp. smst. 25.
- Nielsen, Niels Frederik Lykkegaard**, f. <sup>10</sup>/<sub>4</sub> 04 Killerup, F. Smedem. (Od. 22), c. 28<sup>2</sup> (1). — Gymnasiel. Haslev 28, Rkp. Nykøbing-L.-E. 30.
- Nielsen, Niels Jensen**, f. <sup>23</sup>/<sub>3</sub> 82 Bjolderup, Horne, F. Avlsbruger (Frberg 05), c. 10<sup>2</sup> (h<sub>2</sub>), g. <sup>3</sup>/<sub>8</sub> 13 Marie Christensen, f. <sup>22</sup>/<sub>10</sub> 91 Esbjerg (Tørrer). — Sekr. KFUM, Horsens 10, Husl. Nr. Nissum 11, Sp. Bording 12, Sp. Hasle-R. 21.
- Nielsen, Niels Laurits**, f. <sup>15</sup>/<sub>7</sub> 77 Vorbjerg, Underup, F. Gmd. (Hors. 02), c. 08<sup>1</sup> (1). — Kkp. Hvirring-H. 10, Rkp. Hjørring 13, Sp. Søllinge-H. 16, Sp. Landet 22.
- Nielsen, Niels Ove**, f. <sup>20</sup>/<sub>8</sub> 92 Holstebro, F. Skrædderm. (Ribe 10), c. 18<sup>1</sup> (1), g. <sup>9</sup>/<sub>11</sub> 19 Karen Elisabeth Ilsoe, f. <sup>15</sup>/<sub>4</sub> 95 (Provst, Karlby-V.). — Sp. Næsborg-K. 19, Sp. Nr. Nissum 26. B. M. Magdalenehj. 29; Kredsmfd. DMS 30.
- Nielsen, Niels Peder**, f. <sup>1</sup>/<sub>8</sub> 85 Kidserup, Udby, F. Gmd. (priv. 13), c. 20<sup>1</sup> (h<sub>1</sub>), g. <sup>23</sup>/<sub>7</sub> 20 Cecilie Hansen, f. <sup>27</sup>/<sub>11</sub> 86 Broager (Gmd.). — Højskolelærer Antvorskov og Vallekilde, kst. Sp. Vedsted 20, Sp. smst. 21.  
Red. Liselund-Bogen; B. M. K. S. 98 27, D. d. U. 30; Fmd. Had. A. Ungdomsf. 28.
- Nielsen, Niels Peder Christian**, f. <sup>25</sup>/<sub>11</sub> 49 Smidstrup, Sneser, F. Gmd. (priv. 75), Seminarist 70, c. 80<sup>2</sup> (h<sub>1</sub>), g. <sup>20</sup>/<sub>3</sub> 81 Else Nørgaard, f. <sup>1</sup>/<sub>4</sub> 46 Hee (Gmd.). — Pkp. Dybe-R. 81, Sp. smst. 84, Valgmgh.pr. Bøvling 92, afsk. 29, R. 29.
- Nielsen, Niels Peter**, f. <sup>28</sup>/<sub>10</sub> 65 Lemming, F. Gmd. (Aarh. 87), c. 95<sup>2</sup> (nc), g. <sup>12</sup>/<sub>12</sub> 97 Marie Nielsen, f. <sup>31</sup>/<sub>8</sub> 68 Kbh., d. <sup>21</sup>/<sub>12</sub> 27 (Smørhdl.). — Ord. Medhj. Sdr. Felding-Assing 96, past. vic. Anholt 97—98, Kkp. Ølgod-S. 99, Sp. Ansager 07, Rkp. Zions K., Esbjerg 21, Sp. smst. 26, afsk. 29.  
B. M. Kredforb. DMS og Blaa Kors.
- Nielsen, Niels Peter**, f. <sup>19</sup>/<sub>6</sub> 73 Neder Draaby, F. Partikulier (Hrlf. 92), c. 00<sup>2</sup> (1), g. <sup>10</sup>/<sub>4</sub> 01 Sofie Ringsted, f. <sup>27</sup>/<sub>5</sub> 70 Middelfart (Bogtrykker). — Pkp. Bogense-Skovby 01, Sp. Skovby (og fra 06 Ore) 02, Sp. Longelse-F. 19.  
B. M. K. C. Fyns St.; Medl. Kirk. Landsforb. Repræsentantsk. Fyn; B. M. Det Roesgaardske Legat.
- Nielsen, Niels Peter**, f. <sup>25</sup>/<sub>6</sub> 76 Rørt Elle, Bjergager, F. Lærer (Aarh. 97), c. 03<sup>2</sup> (h<sub>2</sub>). — Lærer, Red. Vordingborg, ord. Medhj. Sct. Johannes K., Aarhus 13, Sp. Rynkeby-R. 18.
- Nielsen, Niels Peter**, f. <sup>19</sup>/<sub>5</sub> 82 Odense, F. Murerm. (Od. 02), c. 09<sup>1</sup> (1), g.<sup>1</sup> Bertha Nielsen, f. <sup>8</sup>/<sub>4</sub> 84 Od., d. <sup>31</sup>/<sub>3</sub> 26 (Kordegnd), g.<sup>2</sup> <sup>22</sup>/<sub>10</sub> 29 Thora Clemmensen, f. <sup>28</sup>/<sub>3</sub> 05 (Konsul, Odense). — Kordegnd og Kantor Vor Frue K., Odense 08, ord. Medhj. Ansgar K., Odense 15, Sp. Ravsted 21 (kst. 20).  
B. M. D. K. U.
- Nielsen, Niels Peter Christian**, f. <sup>3</sup>/<sub>11</sub> 91 Hedeskolen, Hjørring, F. Lærer (Hjørr. 10), c. 16<sup>1</sup> (1), g. <sup>9</sup>/<sub>6</sub> 19 Johanne Meinertsen, (Provst, Mern). — Adjunkt Haslev Gymn., cand. mag. 24.
- Nielsen, Niels Valdemar**, f. <sup>10</sup>/<sub>2</sub> 00 Esbjerg, F. Snedkerm. (Esbj. 18), c. 25<sup>2</sup> (1). — Sekr. KFUM, Odense 25, do. Paris 29.
- Nielsen, Niels Valdemar**, f. <sup>4</sup>/<sub>11</sub> 86 Nordborg, F. Sparekasseboh. (dim. v. Min. Skr. 24), c. 27<sup>2</sup> (h<sub>1</sub>), g. <sup>17</sup>/<sub>4</sub> 18 Ingeborg Helweg, f. <sup>6</sup>/<sub>6</sub> 88 (Sp. Idestrup). — Valgmgh.pr. Skern 27.  
Overs. (sm. m. H. Helweg): Barth og Thurneysen: Kom Skaber Aand.
- Nielsen, Olav Fog**, f. <sup>20</sup>/<sub>2</sub> 75 Damsholte, F. Realsk.best. (priv. 94), c. 00<sup>2</sup> (h<sub>2</sub>), g. <sup>31</sup>/<sub>7</sub> 03 Anna Borch, f. <sup>20</sup>/<sub>1</sub> 79 Kolding (Lærer, c. th.). — Realskolel. Magleby, Møen 00, Kkp. Døver-Venge 06, Sp. Hejls 11, Sp. Middelfart 25.  
Fmd. K. S. 98, Sydøstjyll. 23—26; B. M. Centralforen. f. Sygeplejevirk. u. f. Kbh. 21—27, i Forretningsudv. 25, Rejsepr. K. S. 98, Fmd. A/S Vestfyns Forsamlingshus 30.
- Nielsen, Oskar Laugel**, f. <sup>3</sup>/<sub>8</sub> 99 Fredericia (Østersøg. 18), c. 25<sup>1</sup> (h<sub>1</sub>), g. <sup>16</sup>/<sub>6</sub> 31 Grethe Davidsen (Rkp. Sct. Markus K., Frberg). — Kkp. Sct. Markus K., Frberg 25, Rkp. Mariendals K., Frberg 28.
- Nielsen, Otto Wøldike**, f. <sup>19</sup>/<sub>12</sub> 86 Sandby, Præstø A., F. Gmd. (Henr. Mads. 08), c. 16<sup>2</sup> (h<sub>2</sub>), g. <sup>7</sup>/<sub>3</sub> 19 Ellen Jensen, f. <sup>9</sup>/<sub>3</sub> 95 (Fabrikant, Kbh.). — Ord. Medhj. Ringkøbing-R. 17, Sp. Hammer 20, Sp. Karlebo 28.
- Nielsen, Paul Martin Eilshou**, f. <sup>10</sup>/<sub>1</sub> 06 Kbh., F. Rkp. Krist K., Kbh. (Ø. Brgd. 24), c. 30<sup>1</sup> (1). — Hjælpekr. Kr. Stud.settlem. 30.
- Nielsen, Peder**, f. <sup>28</sup>/<sub>3</sub> 78, c. 04<sup>2</sup> (1). — Adjunkt Svendborg Statsskole 07.
- Nielsen, Poul Johannes Buhl**, f. <sup>21</sup>/<sub>1</sub> 08 Kbh., F. Stensliber (Mtrp. 26), c. 31<sup>2</sup> (1).
- Nielsen, Poul Oluf**, f. <sup>14</sup>/<sub>10</sub> 90 Kbh., F. Bankfuldm. (Lyc. 09), c. 20<sup>1</sup> (h<sub>1</sub>), ugift. — Ord. Medhj. Sundby K., Kbh. 21, Kkp. Gerlev-D. 22, Sp. Næsbj-T. 25.
- Nielsen, Rasmus Jørgen**, f. <sup>20</sup>/<sub>3</sub> 76 Hundstrup, Fyen, F. Gmd. (priv. 94), c. 01<sup>2</sup> (1), g. <sup>20</sup>/<sub>6</sub> 06 Minna Thiedemann, f. <sup>12</sup>/<sub>12</sub> 70 Middelfart (Kbmd.). — Huslærer, ord. Medhj. Grønland 06, Førstepr. Godthaab, Grønland 10, Sp. Grinderslev-G. 17, Sp. Tandstlet 21.  
En Tid Fmd. for K. S. 98 i Salling.  
Udg. 11: H. N. Hauge, 38 S.; 14: Fortolk. t. Tesselonikerbrevene, 45 S.; 18: Verdenshistorie, 335 S.; alle tre paa Grønlandsk; 31: Andagtsbog, Læstet. til hv. Dag i Aaret. Udg. af K. S. 98; Afh. om Dsk. Folkekarakter (K. og Folk) 30.
- Nielsen, Sigvald Vestergaard**, f. <sup>14</sup>/<sub>3</sub> 79 Vorde, F. Lærer (Vib. 99), c. 05<sup>2</sup> (h<sub>2</sub>), g. <sup>20</sup>/<sub>3</sub> 13 Christella Bloch Jensen, f. <sup>5</sup>/<sub>12</sub> 88 Vib. (Repræsentant). — Timelærer Kbh. 05, Lærer Plønges Sk., Vib. 02, Skolebest. Aars 10, Kommunal. smst. 19.
- Nielsen, Stefan Jul**, f. <sup>26</sup>/<sub>12</sub> 03 Gellerup, F. Gmd. (Rønde 23), c. 29<sup>2</sup> (1). — Hjælpepr. Sct. Peders K., Randers 29, Andenpr. St. Hedinge 31.
- Nielsen, Sven Adolph**, f. <sup>3</sup>/<sub>12</sub> 89 Hellerup, F. Fabrikejer (Brgd. 08), c. 14<sup>2</sup> (1), g. <sup>29</sup>/<sub>2</sub> 24 Sigrid Louise Albrecht, f. <sup>25</sup>/<sub>1</sub> 94 Kbh. (Varemægler). — Sekr. KFUM, Hellerup 14, ord. Medhj. Hellerup 16, Rkp. smst. 18, Præst for den dsk. Mgh. i Buenos Aires 24.  
Udenl. Ord. Port.r.K.2.
- Nielsen, Søren Jensen**, f. <sup>5</sup>/<sub>1</sub> 68 Oddense, F. Kbmd. (Lyc. 88), c. 92<sup>2</sup> (h<sub>1</sub>), g. <sup>2</sup>/<sub>8</sub> 93 Jensine Hansen, f. <sup>28</sup>/<sub>2</sub> 74 Kbh. (Fabrikant). — Sp. Hvidbjerg-Ø.-L. 93, Sp. Nørholm 02.
- Nielsen, Vilhelm Marcus Kolthoff**, f. <sup>16</sup>/<sub>7</sub> 06, F. Sp. Rønne-K. (Esbjerg 24), c. 31<sup>2</sup> (h<sub>2</sub>). — Korpssekr. KFUM-Spejderne 31.
- Nielsen, Vilhelm Marcus Philip Jørgen**, f. <sup>20</sup>/<sub>11</sub> 74 Kbh., F. Husejer, Linierer (Mtrp. 93), c. 99<sup>1</sup> (1), g. <sup>30</sup>/<sub>10</sub> 02 Johanne Rasmussen, f. <sup>26</sup>/<sub>7</sub> 73 Kolding (Kbmd.). — Pkp. Flade-G. 99,



- Rkp. Nykøbing-L.-E. 02, Rkp. Trinitatis K., Kbh. 07, Sp. Zions K., Esbjerg 18, Sp. Rønne-K. 25. Kredsmd. Sydvestjyll. Blaa Kors t. 25; Bornholms do. fra 25; Kasserer Borholms Mødre- og Spædbørnshjem 26.
- Nielsen-Vrads**, Johan Erik Albinus Gottfred, f. <sup>22</sup>/<sub>3</sub> 75 Sommersted, F. Herreekviphdl. (Kold. 93), c. 99<sup>2</sup> (1), g. <sup>9</sup>/<sub>5</sub> 06 Kathy Pedersen, f. <sup>8</sup>/<sub>3</sub> 74 Seest (Gmd.). — Lærer Holbæk Realsk. 00—05, Sp. Vrads 06, Sp. Gjellerup 19.
- B. M. Industrimiss. i Armenien 22; Red. dennes Blad s. A.; Fmd. Spædbørnshj. Søfryd v. Silkeborg; Fmd. Sønderjydske Foren. Herning og Omegn 25.
- Overs. 14: Grützmacher: Jesusdyrkelse eller Kristentro.
- Nielsen**, Ludvig Daniel, f. <sup>13</sup>/<sub>4</sub> 52 Hals, F. Lærer (Aalb. 71), c. 76<sup>2</sup> (1), g. <sup>12</sup>/<sub>6</sub> 78 Dagmar Lehmann, f. <sup>20</sup>/<sub>5</sub> 55 Kbh., d. <sup>27</sup>/<sub>2</sub> 24 (Prof., Dr. med.). — Kkp. Følleslev-S. 77, Rkp. Vissenbjerg 80, Sømandspr. Hull 83, Sp. Nebbelunde-S. 89, afsk. 21.
- Nikolaisen**, Nikolai Jens Albert, f. <sup>23</sup>/<sub>6</sub> 67 Halsted, F. Husmd. (Hrff. 86), c. 93<sup>1</sup> (1), g. <sup>10</sup>/<sub>3</sub> 97 Karen Svendsen, f. <sup>24</sup>/<sub>2</sub> 67 Købelelev (Prop.). — Lærer Nr. Nissum Sem. 93, Sp. Skarrild-Arnborg 96, Sp. Arnborg 97, Sp. Stovrode-S. 06. Udg. 07: Kristendom og Fædrelandskærlighed.
- Nissen**, Aage, f. <sup>2</sup>/<sub>5</sub> 89, F. Sp. Selde-Aa, d. 09 (Vib. 07), c. 13<sup>2</sup> (1), g. <sup>24</sup>/<sub>6</sub> 18 Astrid Felding, f. <sup>8</sup>/<sub>11</sub> 89 Kbh. (Ingeniør). — Kommune. Kbh. 16—20, Lærer Godthaabs Sem., Grønland 20—27, kst. Skoleinsp. Grønland, Adj. Gentofte 28, cand. mag. 28.
- Nissen**, Adolf Sigfred Hedegaard, f. <sup>24</sup>/<sub>3</sub> 68 Fr.berg, F. Etrd., Borgm. (Od. 88), c. 94<sup>1</sup> (h<sub>1</sub>), g. <sup>15</sup>/<sub>11</sub> 01 Ella Komtesse Trampe, f. <sup>18</sup>/<sub>3</sub> 77 Kbh. (c. polit., Greve). — Ord. Medhj. Sct. Matthæus K., Kbh. 94, kst. Pr. Christianshavns Straffeanst. 96, Sp. Næsby-T. 01, Sp. Vordingborg 16, R. af Dbg. 26, afsk. 30.
- Stifter af og Fmd. for Kr. Foren. f. Børns Redning 98—30; Æresmedlem 30; Stifter af Foren. Ungdommens Vel 06; Stifter og Medl. af Børnesagens Fællesraad t. 30; tog 05 initiativet til det nordiske Fællesmede for Børnevener og 17 til Salget af Julestjernen t. Fordel for Børnesagen; B. M. for den nordiske Sammenslutning for Børn og Unge fra 19.
- Har skrevet forsk. Art. og Piecer om Børnesagen.
- Nissen**, Anker, f. <sup>25</sup>/<sub>7</sub> 01 Skvelt v. Had., F. Gmd. (Haslev 22), c. 28<sup>1</sup> (1), g. <sup>17</sup>/<sub>7</sub> 28 Math. Regitze Anderson, f. <sup>9</sup>/<sub>2</sub> 04 Hjørring (Gmd.). — Højskl. Faarevejle, Sp. Skrave 28.
- Nissen**, Christian Frederik, f. <sup>2</sup>/<sub>3</sub> 99, F. Sp. Selde-Aa, d. 09 (Østersøg. 17), c. 25<sup>2</sup> (h<sub>1</sub>), ugift. — Sp. Borup 28.
- Nissen**, Erik Balslev, f. <sup>11</sup>/<sub>9</sub> 00 Kbh., Misionshoteldir. (Mtrp. 18), c. 24<sup>2</sup> (1), g. <sup>7</sup>/<sub>4</sub> 27 Inge Sandø Pedersen (Sp. Hersted Ø.-V.). — Højskl. Roskilde 24, do. Antvorskov 27.
- Nissen**, Georg Karl, f. <sup>27</sup>/<sub>11</sub> 06 Ballum, F. Sp. Brede (Tønder 24), c. 30<sup>2</sup> (h<sub>2</sub>). — Sekr. KFUM Roskilde 30.
- Nissen**, Jørgen Christian, f. <sup>31</sup>/<sub>12</sub> 02 Neumünster, F. Lærer (Østersøg. 22), Accessit 27, c. 28<sup>2</sup> (1), g. <sup>17</sup>/<sub>4</sub> 29 Kirsten Kallenbach Pedersen, f. <sup>17</sup>/<sub>4</sub> 07 (Sp. Riis). — Kkp. Søllerød 29.
- Nissen**, Nicolai Christian, f. <sup>17</sup>/<sub>6</sub> 89 Bov, F. Ldmd.; Seminarist 11, Lærer i den tyske Folkeskole, Sønderjyll. 11—13, Kommunelærer Haderslev 20—30, g. <sup>7</sup>/<sub>6</sub> 19 Meta Marie Jepsen, f. <sup>10</sup>/<sub>12</sub> 84 Rømø (Gmd.). Imm. v. min. Skr. 25, c. 30<sup>2</sup> (h<sub>2</sub>). — Sp. Marvede-H. 30.
- Nissen**, Svend, f. <sup>27</sup>/<sub>4</sub> 70 Rydhave, F. Forpagter (Mtrp. 88), c. 96<sup>1</sup> (h<sub>1</sub>), g. <sup>10</sup>/<sub>4</sub> 06 Hedvig Larsen, f. <sup>17</sup>/<sub>5</sub> 84 Kbh. (Farver). — Kommune. Kbh. 97.
- Nissen**, Svend Asbjørn, f. <sup>4</sup>/<sub>2</sub> 83 Kbh., F. Skoleinsp. (Brgd. V. 00), c. 06<sup>2</sup> (h<sub>1</sub>). — Ord.
- Kat. Sct. Jacobs K., Kbh. 08, kst. Sp. Vanløse-R. 13, Sp. Vrove-R. 15, Sp. Testrup 17, Sp. Hvedstrup-F. 23.
- Noack**, Carl Wulff, f. <sup>21</sup>/<sub>11</sub> 85 Ribe, F. Kbmd. (Ribe 03), Ldmd. Kølkeær 03—19, c. 20<sup>1</sup> (h<sub>1</sub>), g. <sup>31</sup>/<sub>7</sub> 14 Elisabeth Jørgensen, f. <sup>31</sup>/<sub>8</sub> 82 (Gmd., Salløv, Snoldelev). — Sp. Sunds 20, Pr. f. d. dsk. Mgh., Flensborg 21. R. 30.
- Udg. 21: Fra en Hedekirke, Prædikener, 39 S.; 22: Hold fast, Konfirm. underv., 46 S.; Afh. om Dsk Kirkeliv S. f. Grænsen i Kirke og Folk; K. S. Julebog, Dansk Kirkeliv 29 m. m.
- Noe-Nygaard**, Søren Jensen Sørensen, f. <sup>4</sup>/<sub>12</sub> 70, F. Gmd.; Seminarist, c. 04<sup>1</sup> (h<sub>1</sub>). — Forst. Ribe Sem. 07, Valgmgh.pr. Hundborg 18, Valgmgh.pr. Bering 21, Sp. Verninge 27.
- Udg. 21: Vinterskoleliv i Vestjylland, 220 S.; 23: Jenlinger, 96 S.; 25: Stavnsbundet, 124 S.; 27: I Troj' å Træsko, 127 S.; 30: Prejst å Dejen.
- Nordbo**, Niels Alfred, f. <sup>1</sup>/<sub>5</sub> 72, c. 02<sup>1</sup> (h<sub>2</sub>). — Lærer Korsør komm. Realskole.
- Nordentoft**, Benedict, f. <sup>17</sup>/<sub>1</sub> 73, F. Sp. Brand-Aa., d. 10 (Aarh. 92), c. 98<sup>2</sup> (1), g. Mary Christiansen. — Husl. Giesegd. 99, dsk. Pr. og Præstelærer Des Moines, Iowa (Grand View Coll.) 99—10, Forst. 03—10, Forst. Atterdag College, Californien 11—21, Sp. Mariager 22, Sp. Sct. Nicolai K., Kolding 26.
- Medl. Ud. f. Dsk.-amerik. Miss. Udg. 02: Julian den Frataldne.
- Nordentoft**, Iver, f. <sup>30</sup>/<sub>9</sub> 98 Thisted, F. Overlæge, Dr. med. Aarhus (Aarh. 16), c. 29<sup>2</sup> (1), g. <sup>21</sup>/<sub>2</sub> 28 Margrete Lomholt, f. <sup>19</sup>/<sub>12</sub> 05 Kbh. (Oberstl. Dir.). — Sp. S.-N. Kongerslev-K. 29.
- Nordentoft**, Johannes, f. <sup>20</sup>/<sub>9</sub> 68, F. Sp. Brand-Aa. (Aarh. 85), c. 91<sup>2</sup> (1), g. <sup>9</sup>/<sub>5</sub> 99 Karen Munck, f. <sup>21</sup>/<sub>4</sub> 73 (Sp. Hrff.). — Adjunkt Herlufsholm 93, Sp. Nathanaels K., Kbh. 99, Sp. Hellerup 05, Provst Sokkelunds-Smørum Herr. 12, afsk. 13, Red. Dagbladet Hovedstaden, Sp. Søborg-G. 17, Provst Holbo-Strø Herr. 19, Rkp. Garnisons K., Kbh. 22, R. af Dbg. 28, Sp. smst. 29.
- B. M. Alm. dsk. Præstekonv. 05—16; L. P. Larsens Miss.; Fmd. Kbh.s Præstekonv. 25; Fmd. Danm. kr. Studentertorb. 26—27; B. M. Kbh.s Kirkefond og Ud. v. Dansk-islandsk Kirkesag.
- Udg. 06: Bl. Danske i Amerika; 11: Til Gud, 15 Præd.; Om Forlovelser; 28: I Tjeneste, talt og skrevet; Red. Dansk Kirkeliv, medens Tiderne skifter, 24 flg.
- Nordsig**, Jens Kristian Sigen Ankjær, f. <sup>20</sup>/<sub>10</sub> 97 Aalborg, F. Fabrikant (Erberg 17), c. 26<sup>2</sup> (h<sub>1</sub>). — Sp. Hune 27.
- Noring**, Carl Chr. Marinus, f. <sup>20</sup>/<sub>4</sub> 83 Aarhus, F. Kbmd. (Aarh. 02), c. 09<sup>1</sup> (h<sub>1</sub>), g. <sup>31</sup>/<sub>4</sub> 10 Marie Rasmussen, f. <sup>31</sup>/<sub>4</sub> 85 Aarh. (Kbmd.). — Pkp. Store Hedinge 09, Sp. Ringive 14, Sp. V. Brønderslev-S. 24.
- Fmd. Hjørring Amts Værgeraadsf. Skr. t. art. i Dagspressen.
- Norlander**, Ferdinand Erichsen, f. <sup>24</sup>/<sub>5</sub> 67 Kbh., F. Kbmd. (Brgd. 86), c. 95<sup>1</sup> (1), g. <sup>9</sup>/<sub>7</sub> 93 Caroline Ewers, f. <sup>31</sup>/<sub>12</sub> 58 (Kbmd., Helsingør). — Sp. Ejstrup 95, Sp. Guldhjerg-Nr.-S. 05, afsk. 23.
- Norup**, Ejnar, f. <sup>14</sup>/<sub>1</sub> 97 Rørbæk, F. Murer (Vib. 16), c. 24<sup>1</sup> (h<sub>1</sub>), g. <sup>25</sup>/<sub>6</sub> 26 Esther Zwicky, f. <sup>27</sup>/<sub>3</sub> 02 Kbh. (Maler v. Statsb.). — Sp. Hjardemaal 24, Sp. Mørke 29.
- Norved**, Johan Chr. Erhard, f. <sup>4</sup>/<sub>5</sub> 69 Horsens, F. c. pharm. (Hors. 88), c. 95<sup>1</sup> (h<sub>1</sub>), g. <sup>1</sup>/<sub>21</sub> 21 00 Gertrude Hansen, f. <sup>10</sup>/<sub>3</sub> 73 Horsens, d. <sup>9</sup>/<sub>3</sub> 21 (Toldass.), g. <sup>2</sup>/<sub>3</sub> 23 Thora Jensen Holk, f. <sup>22</sup>/<sub>6</sub> 94 (Indremiss.). — Sp. Endelave 99, Sp. Vistoft 08, Sp. Tunø 22.
- Nyborg**, Anders Therkelsen, f. <sup>28</sup>/<sub>12</sub> 63



- Bjerlev, Hvejsel, F. Gmd. (Fred. 86), c. 92<sup>1</sup> (h<sub>2</sub>), g. <sup>30</sup>/<sub>3</sub> 90 Jørgine Jensen, f. <sup>13</sup>/<sub>2</sub> 66 Ølsted (Gmd.). — Sp. Lomborg-R. 93, ord. Medhj. Sct. Johannes K., Kbh. 98, Rkp. Nazareth K., Førstepr. Fredens K. 03, Sp. Fuur 06, Sp. Rødding-K. 15, Sp. Haarslev-T. 20, afsk. 26. Fmd. Dsk. Kirkemiss. i Arabien 24—29. Udg. 00: Bekender du Jesus; Medudg. 05: Gaa hen og se Guds Værk.
- Nygaard, Harald Vilhelm Holst**, f. <sup>9</sup>/<sub>4</sub> 98, F. Provst, Gudum-F., d. 29 (priv. 25), c. 29<sup>1</sup> (h<sub>1</sub>), Kordegn Søllerød 26—29; g. <sup>13</sup>/<sub>9</sub> 20 Cathrine Graversen, f. <sup>11</sup>/<sub>11</sub> 00 Gudum (Gmd.). — Sp. Torslunde-I. 29.
- Nygaard, Søren**, f. <sup>16</sup>/<sub>9</sub> 97 Vive, F. Lærer (Vib. 17), c. 23<sup>2</sup> (1), g. <sup>26</sup>/<sub>10</sub> 23 Ingeborg Bjerg-Nielsen, f. <sup>5</sup>/<sub>11</sub> 98 (Sp. Vive-R.). — Sp. Astrup-T. 23, Sp. Knebel-R. 29.
- Nygaard, Johs. Petersen**, f. <sup>14</sup>/<sub>6</sub> 84, F. Valgmgh.pr. Od. (Od. 03), c. 09<sup>2</sup> (h<sub>1</sub>), g. <sup>4</sup>/<sub>12</sub> 13 Dagmar Andersen, f. Stubbekøb. — Red. Middelfart Venstreblad.
- Nygaard, Laurits Laursen**, f. <sup>15</sup>/<sub>4</sub> 88 Maarslet, F. Gmd., Seminarist Ranum 10 (priv. 15), c. 24<sup>1</sup> (h<sub>2</sub>), g. <sup>30</sup>/<sub>9</sub> 20 Signe Rasmussen, f. <sup>3</sup>/<sub>1</sub> 00 Maarslet (Gmd.). — Kommunal. Kbh. 12.
- Nygaard, Niels Peder**, f. <sup>11</sup>/<sub>10</sub> 65 Vildbjerg. F. Hmd. (priv. 84), c. 91<sup>2</sup> (h<sub>1</sub>), g. <sup>28</sup>/<sub>3</sub> 94 Amalie Thomsen, f. <sup>17</sup>/<sub>6</sub> 65 Vildbjerg (Drejer). — Rkp. Sdr. Omme-Hoven 92, Sp. Frederikssted 97, Sp. Christianssted 04, afsk. 09, Rejsepr. Den vestind. Kirkesag 10, Valgmgh.pr. Grimstrup-V.-N. 12, Sp. Magleby, Langeland 19.
- Nyholm, Asger**, f. <sup>3</sup>/<sub>8</sub> 01 Kbh., F. Prof. Landbohøjsk. (Fr.berg 19), c. 26<sup>2</sup> (1). — Hjælpepr. Sandager-H. 27—28.
- Nyholm, Ivar Chr. Wibroe**, f. <sup>5</sup>/<sub>1</sub> 67 Kbh., F. Skoleinsp., c. th. (Brgd. C. 85), c. 91<sup>1</sup> (h<sub>1</sub>), g. <sup>25</sup>/<sub>3</sub> 93 Rigmor Kjær, f. <sup>29</sup>/<sub>6</sub> 69 Kbh. (Etrd.). — Lærer Kbh.s Kommunesk. 92, Viceinsp. 06, Skoleinsp. Kbh. 13.
- Nyholm, Otto Hjalmar**, f. <sup>3</sup>/<sub>6</sub> 67 Horsens, F. Overlærer (Hors. 85), c. 90<sup>2</sup> (1), g. <sup>28</sup>/<sub>10</sub> 02 Anna Olufsen Toft, f. <sup>3</sup>/<sub>6</sub> 84 Varde (Sagfører). — Lærer Birkerød 90, Hval. Egeskov 91, Pkp. Vær-N. 93, Skibspr. Valkyrien 99, Sp. Varde 00, Sp. Hejninge-Rkp. Sct. Mikkel's K., Slagelse 12, Pr. Rigshospitalet, Kbh. 25. Udg. 14: Menneskefangst; 20: Det store Bud; 23: Den gamle Violin; 30: Som den gyldne Sol; Afh. i Teol. Tidsskr.; Prf. Bl. m. l. Ridder af Siams hvide Elefantorden 5.
- Nyholm, Poul Chr. Edvard**, f. <sup>27</sup>/<sub>6</sub> 95, F. fhv. Miss. Kina, Sekr. DMS (Mtrp. 14), c. 21<sup>2</sup> (1). — Lærer Præstesk., Blair, Nebr. 22, Præst Des Moines, Iowa 26, Dickson, Alta, Can. 31. Red. Luthersk Ugeblad t. 29.
- Nyholm, Søren Vinkel**, f. <sup>20</sup>/<sub>9</sub> 66, F. Sp. Frørup, d. 01 (Sorø 86), c. 92<sup>1</sup> (h<sub>1</sub>), g. <sup>10</sup>/<sub>12</sub> 97 Kirstine Rasmussen, f. <sup>24</sup>/<sub>2</sub> 71, Randlev (Lærer). — Pkp. Frørup 92, Sp. Vildbjerg-N. (samt til 00 Timring) 95, Provst Hammer Herr. 01, Sp. Holstebro-M. 10, Provst Hjerum-Ginding Herr. 12, R. af Dbg. 22, Dbm. 31. Medl. Forretningsudv. Ø. M. 00, Fmd. 28; B. M. Møltrup, D. K. U., Kbh.s Kirkefond 26; Kredsmd. Præsteforen. (Ringkøbing A.) 26—29; Kredsmd. DMS.
- Nyman, Søren Sørensen**, f. <sup>16</sup>/<sub>9</sub> 81 Klakring, F. Lærer (Hors. 01), c. 07<sup>1</sup> (h<sub>1</sub>), g. <sup>26</sup>/<sub>4</sub> 11 Martha Kragh, f. <sup>12</sup>/<sub>2</sub> 82 Klakring (Gmd.). — Huslærer Lekkende 07, Pkp. Terslev-Ø. 08, Sp. Hjortlund-K. 11, Sp. Verst-B. 19.
- Nymark, Søren Thomsen**, f. <sup>18</sup>/<sub>9</sub> 72 Malling, F. Gmd. (Aarh. 91), c. 99<sup>1</sup> (h<sub>1</sub>), g. <sup>1</sup>/<sub>2</sub> 01 Mar-
- grethe Jensen, f. <sup>23</sup>/<sub>11</sub> 80 Boulstrup (Stationsforst.). — Teglværksdir. Aarhus.
- Næser, Carl Albert George**, f. <sup>9</sup>/<sub>8</sub> 75 Kbh., F. Etrd., Kapt. (dim. 95), c. 05<sup>2</sup> (h<sub>1</sub>), ugift.
- Næsted, Aage Ole Rasmus**, f. <sup>18</sup>/<sub>8</sub> 77 Kbh., F. Garverm. (Marib. 95), c. 02<sup>2</sup> (h<sub>1</sub>), g. <sup>23</sup>/<sub>6</sub> 05 Margaretha Larsen, f. <sup>24</sup>/<sub>8</sub> 77 Kbh. (Grosserer). — Lærer Hellerup 03, Rektor Hellerupgaards Gymnasium 24, R. af Dbg., Rektor Gentofte Statssk. 26.
- Nøjgaard, Niels Johannes Østergaard**, f. <sup>21</sup>/<sub>9</sub> 00 Virring, F. fh. Propr. (Sct. Andreas Coll. 18), Univ. Guldmed. 24, c. 25<sup>1</sup> (1), g. <sup>24</sup>/<sub>7</sub> 28 Annie Bay, f. <sup>21</sup>/<sub>1</sub> 02 Sverige (Forp., Gentofte). — Sp. Udby 28, Dr. theol. 29 (Studier i Luthers Antropologi til 1522). Skr. Afh. i Teol. Tidsskr., „Kirken“ og Prf. Bl.
- Nørhølle, Frederik Frode Valdemar**, f. <sup>27</sup>/<sub>3</sub> 73 Halk, F. Propr. (Hauchs Sk.), c. 97<sup>2</sup> (1), g. <sup>2</sup>/<sub>10</sub> 01 Signe Jensen, f. <sup>5</sup>/<sub>5</sub> 78 Ølsted (Gmd.). — Medhj. Esbjerg 98—99, Sp. Skagen 01, Sp. Holme-T. 10, Sp. Løjt 21.
- Nørding, Niels Jensen**, f. <sup>29</sup>/<sub>2</sub> 69 Norring, Foldby, F. Gmd. (v. West. 90), c. 96<sup>2</sup> (1), g. <sup>26</sup>/<sub>9</sub> 01 Ragnhild Kjølner, f. <sup>21</sup>/<sub>11</sub> 74 Aalborg (Skibsf., Tønsberg). — Lærer Hinnerup 97, Kkp. Ebeltoft-D. 01, Sp. Hvorslev-G. 06.
- Nørfelt, Alfred**, f. <sup>3</sup>/<sub>11</sub> 87 Østbirk, F. Børnehjemsforst. (Hors. 07), c. 13<sup>2</sup> (h<sub>1</sub>), g. <sup>3</sup>/<sub>11</sub> 13 Ellen Hansen, f. <sup>25</sup>/<sub>3</sub> 84 Kbh. (Kunstdrejer). — Rkp. Nykøbing-L.-E. 13, ord. Medhj. Aldersro K., Kbh. 16, ord. Medhj. Elias K., Kbh. 21, ord. Medhj. og Sekr. Sct. Lukas Stiftelse 23, Sp. Fredens K., Kbh. 25. Kredsmd. KFUM og K. Mors 13—16; Fmd. I. M.s Teologstævner 20; Fmd. d. dsk. Komité f. nord. Studenterstævner 22; Medl. K. M.s Armenierkomité 22; B. M. Sct. Lukas Stift. 23; Red. Dansk Traktatselskab.
- Nørgaard, Anders Pedersen**, f. <sup>24</sup>/<sub>4</sub> 79 Alstrup, F. Gmd. (priv. 00), c. 05<sup>1</sup> (1), g. <sup>1</sup>/<sub>6</sub> 08 Helene Bohnfeldt, f. <sup>23</sup>/<sub>8</sub> 84 Haderslev (Gmd.). — Højskolel. Vraa 05, ord. Medhj. Eltang-Sdr. V. 08, Valgmgh.pr. Hjarup-Skanderup 10, Valgmgh.pr. Vejstrup 17. Udg. 25: Vejstrup Valgmgh. og dens Forhistorie; 27—28: Udsyn over d. kr. Menigheds Levnedsløb; 29: Kirkemarken; 30: Mellem Dørm og Dag.
- Nørgaard, Carl Leuning**, f. <sup>12</sup>/<sub>4</sub> 68 Kbh., F. Gehejmeetrd., kgl. Kommissar. (Brgd. C. 86), c. 93<sup>1</sup> (1), g. <sup>28</sup>/<sub>11</sub> 94 Valborg Frimodt, f. <sup>20</sup>/<sub>6</sub> 70 Kbh. (Veksellerer). — Kkp. Skive-R. 94, Sp. Hals 95, Sp. Bandholm 00, Sp. Førslev-S. 10, Provst Ringsted-Alsted Herr. 16, R. af Dbg. 23, Dbm. 28. Fmd. Tiendeaflosningskomm. i Sjællands Stift 24; Fmd. Provsteforen. 17; Medl. Kirk. Udvalg 21 og 28; Medl. Fællesbest. f. geistl. Enkekasser 29.
- Nørgaard, Frantz Oscar Marcher**, f. <sup>23</sup>/<sub>7</sub> 71 Kbh., F. Gehejmeetrd., kgl. Kommiss. (Mtrp. 90), c. 96<sup>2</sup> (h<sub>1</sub>), g. <sup>20</sup>/<sub>6</sub> 08 Mathilde Jensen, f. <sup>28</sup>/<sub>12</sub> 69 Dragør (Skibsfører). — Ord. Kat. Sct. Johannes K., Kbh. 01—07, Kkp. Sahl-Ejsing 12, Sp. Tisted-B.-D. 16, Kkp. Skive-R. 21, Rkp. smst. 23, Rkp. Sct. Peders K., Randers 23.
- Nørgaard, Frederik**, f. <sup>13</sup>/<sub>8</sub> 78 Aarhus, F. Lærer, Amdsraadsmedl. (Ribe 02), c. 08<sup>1</sup> (h<sub>1</sub>), g. <sup>11</sup>/<sub>4</sub> 14 Gerda Liljenquist, f. <sup>10</sup>/<sub>11</sub> 89 Halmstad (Grosserer). — Lærer Frborg Højsk. 08, Højskoleforst. Antvorskov Højskole 20. Folketingsmd. (Venstre) f. Nørresundbykredsen 13—18; B. M. f. Foren. f. Højsk. og Landbrugssk. fra 10; Medl. af Forsvarsmis. Ud. f. Foredragsrækker f. Sikringsstyrken 14—19, af Forsvarsmis. Foredragsudv. fra 20; Medl. af den store Skolekomm. af 1919 (20—23). Har udg.: Brevé fra N. J. Termansen til Fru Skibsted

(1914); D. G. Monrad (1918); Danmark fra 1864 til Genforeningen med Sønderjylland (1920); Medudg. af en Række Levnedsskildr. under Fællestitlen Folkets Førere, har her til skrevet C. Berg (1915) og H. P. Hanssen (1919); sammen med P. Engelstoft Udg. af Verdenshistorien fra 1866 til vore Dage (1922); Medarb. ved Dsk. biograf. Haandleksikon.

**Nørgaard**, Hans Pedersen, f. <sup>26</sup>/<sub>2</sub> 67 Høm v. Ribe, F. Gmd. (Frbrg 88), c. 97<sup>2</sup> (h<sub>2</sub>), ugift. — Privatl. Kbh., Kommunal. Kbh. 02.

**Nørgaard**, Jens Peter Jensen, f. <sup>21</sup>/<sub>3</sub> 67 Vrejlev, F. Lærer (v. West. 89), c. 97<sup>2</sup> (h<sub>2</sub>), g. <sup>6</sup>/<sub>10</sub> 99 Caroline Kornbeck, f. <sup>23</sup>/<sub>4</sub> 68 Vemmelev (Lærer). — Lærer Birkerød, Lærer Nexø Sem. 99—07, ord. Medhj. Bornholms Valgmgh. 03, Sp. Lundforlund-G. 07, Rkp. Vor Frelsers K., Esbjerg 14, Sp. smst. 19, Sp. Storehedinge 22.

**Nørlund-Christensen**, Valdemar, f. <sup>20</sup>/<sub>11</sub> 02 Grindsted, F. Lærer Lemvig (Ribe 21), c. 27<sup>1</sup> (h<sub>1</sub>), g. <sup>22</sup>/<sub>4</sub> 29 Ingrid Johansen, f. <sup>20</sup>/<sub>8</sub> 99 Nyborg (Fyrbøder). — Kkp. Ebeltoft-D. 27, Sp. Vorgod 30.

**Nørregaard**, Jens Skouboe, f. <sup>10</sup>/<sub>6</sub> 87, F. Provst, Grenaa-G., d. 16 (Rand. 04), c. 10<sup>2</sup> (1), ugift. — Dr theol. 20, Lærer De foren. Kirkesk. 14—22, Assistent. Theol. Laboratorium 18—23, Prof. i Kirkehist. ved Universitetet 23.

Udg.: Kirkehist. Læsestykker I—III (1915—17; s. m. H. Haar); Augustins religiøse Gennembrug (Disputats 1920); tysk Udg.: Augustins Bekehrung (1923); Augustins Vej til Kristendommen (28).

Medl. Ud v. f. Valdensermiss.; Fmd. Teologisk Forening 27; Medl. Kommissionen for øk. Samarbejde der teol. Professorens; Medl. Præsteforeningens Kursusudv.

**Nørreslet**, Svend, f. <sup>31</sup>/<sub>6</sub> 83, F. Lærer Knudstrup, Gierslev (Brgd. V. 01), c. 07<sup>2</sup> (h<sub>1</sub>), g. <sup>31</sup>/<sub>6</sub> 12 Helene Lebech, f. <sup>9</sup>/<sub>7</sub> 92 (Provst, Holbæk). — Lærer Ordrup 07, Holbæk 08, ord. Medhj. Holbæk-M. 09, Sp. Engesvang 11, ord. Medhj. Luth. K., Kbh. 17, Kkp. smst. 19, Sp. Snesere 20.

**Obdrup**, Carl Otto, f. <sup>15</sup>/<sub>1</sub> 01, F. Rektor, Mtrp. Kbh. (Ribe 18), c. 24<sup>1</sup> (1), g. <sup>20</sup>/<sub>6</sub> 27 Jenny Mollerup, f. <sup>24</sup>/<sub>11</sub> 04 (Sp. Frihavns K., Kbh.). — Kordegn Frihavns K., Kbh. 24, till. ord. Medhj. smst. 25, Sp. Havrebjerg-G. 27.

**Obel**, Knud Kampmann, f. <sup>28</sup>/<sub>1</sub> 74 Tostrup, F. Propr. (Brgd. K. 91), c. 97<sup>1</sup> (1), ugift. — Lærer Det kgl. Vajsenhus.

**Obelitz**, Reimar Vilhelm Ernst, f. <sup>24</sup>/<sub>6</sub> 83 Kbh., F. Kriminalretsass., Kbh. (Østersøg. 02), Forstkand. 09, Skovrider 09—17, Forstass. Vallø og Ravnholt, c. 22<sup>2</sup> (1), g. <sup>6</sup>/<sub>9</sub> 22 Ingeborg Hansen, f. <sup>4</sup>/<sub>2</sub> 95 Sædder (Murerm.). — Kkp. Timotheus K., Kbh. 22, Rkp. smst. 26.

**Odgaard**, Marius, f. <sup>17</sup>/<sub>7</sub> 97 Smerup, Hvidbjerg, F. Gmd. (Vib. 18), c. 25<sup>2</sup> (h<sub>1</sub>), g. <sup>11</sup>/<sub>8</sub> 28 Else Iversen, f. <sup>14</sup>/<sub>7</sub> Bogense (Rebslugerm.). — Sp. Tømmerby-L. 25.

**Odsbjerg**, Frode, f. <sup>13</sup>/<sub>10</sub> 92 Gislinge, F. Lærer (Dækker 16), Møbelsnedker, Huslærer, c. 24<sup>1</sup> (1), g. <sup>7</sup>/<sub>10</sub> 24 Henriette Møller, f. <sup>15</sup>/<sub>3</sub> 93 (Sp. Allerup-D.). — Rkp. Hyllested-V.-H. 24, Sp. Søllested 29.

**Ohlmann**, Axel Emil Chr., f. <sup>14</sup>/<sub>8</sub> 68 Holbæk, F. Sagfører (Schneekl. 88), c. 94<sup>2</sup> (h<sub>2</sub>), g. <sup>28</sup>/<sub>1</sub> 97 Frede Andersen, f. <sup>20</sup>/<sub>6</sub> 67 Jerlev, d. <sup>20</sup>/<sub>12</sub> 13 (Gmd.), g. <sup>21</sup>/<sub>8</sub> 22 Marie Lund, f. <sup>9</sup>/<sub>10</sub> 73 Ølsted (Gmd.). — Højskolel. Nr. Nissum 94, ord. Medhjælper Bording 96, Sp. Snebjerg-T. 98, Sp. Kerte 01, Rkp. Kloster K., Horsens 13, Rkp. Frihavns K., Kbh. 21, afsk. 31.

**Ohrt**, Andreas Nicolai Christoph, f. <sup>9</sup>/<sub>6</sub> 96, F. Sp. Voer-E., d. 28 (Rand. 14), Premierløjtn. 18—26, c. 28<sup>1</sup> (h<sub>1</sub>), g. <sup>3</sup>/<sub>5</sub> 21 Marie

Haugaard, f. <sup>30</sup>/<sub>1</sub> 98 Sorø (Kbmd.). — Sp. Haarby 28.

Sekr. Kbh.s Kredsfbd. DMS 24—26.

**Ohrt**, Ferdinand Chr. Peter, f. <sup>17</sup>/<sub>11</sub> 73 Sandbjerg, Sundeved, F. Godsinsp. (Sorø 92), c. 98<sup>2</sup> (1), ugift. — Cand. mag. 01, Adjunkt Sorø Akademi 02—14, Dr. phil. 22 (Vrid og Blod). Udg. 07: Kalevala I—II; 15: Israels Profeter; 17—21: Danmarks Trylleformularer; 19: Ud v. sønderj. Folkesagn; 22: Trylleord; 27: Da signed Krist; 28: Gamle danske Folkebonner. Medl. Videnskabernes Selskab 31.

**Ohrt**, Knud, f. <sup>21</sup>/<sub>6</sub> 86, F. Sp. Voer-E., d. 28 (Randers 05), c. 12<sup>2</sup> (h<sub>1</sub>). — Adjunkt Hjørring.

**Okkels**, Ansgar, f. <sup>3</sup>/<sub>5</sub> 82 Balle, F. Førstelærer (Od. 99), c. 06<sup>1</sup> (h<sub>1</sub>), g. <sup>10</sup>/<sub>11</sub> 11 Margrethe Hauberg, f. <sup>13</sup>/<sub>8</sub> 85 Nidløse, d. <sup>11</sup>/<sub>6</sub> 31 (Godsejer). — Realskolebest. Aabybro 06, Kkp. Humble 11, Sp. Østrup 14, Sp. Brørup 22.

**Okshjerg**, Andreas Jensen, f. <sup>28</sup>/<sub>6</sub> 83 Tim, F. Gmd. (Lang og Hj. 07), c. 13<sup>1</sup> (1), g. <sup>1</sup>/<sub>2</sub> <sup>2</sup>/<sub>10</sub> Marie Chr. Boye, f. <sup>7</sup>/<sub>1</sub> 93 Marstal, d. <sup>31</sup>/<sub>12</sub> 23 (Fisker), g. <sup>2</sup>/<sub>4</sub> <sup>25</sup>/<sub>4</sub> 25 Christiane Kruse, f. <sup>19</sup>/<sub>7</sub> 97 Hoptrup (Gmd.). — Ord. Kat. Sct. Andreas K., Kbh. 13, Missionær (Harbin) Kina 15, Kkp. Absalons K., Kbh. 24, Sp. Ødis 26.

**Oldenburg**, Paul, f. <sup>7</sup>/<sub>8</sub> 70 Kbh., F. Gehejmekfr. raad, Overpræsident (Od. 88), c. 94<sup>2</sup> (1), g. <sup>31</sup>/<sub>6</sub> 01 Clara Garde, f. <sup>30</sup>/<sub>7</sub> 73 Kbh. (Kontreadmiral). — Lærer Kbh., Insp. Studentehjemmet 97—00, 2. ord. Kat. Vor Frue K., Kbh. 97, Rkp. Varde 00, Sekr. Kirk. Foren. for I. M. i Kbh. 03—07, Rkp. Frberg K. 07, Sp. Jesus K., Valby 16, R. af Dbg. 17, Biskop over Aalborg Stift 30. Fmd. Dsk. Santalmiss. 13; B. M. Kbh.s Kirkefond 25. Udg. 07: Kammeratskab og Venskab; 08: Gaa til Alters m. m.

**Olesen**, Axel Oliver Riis, f. <sup>17</sup>/<sub>6</sub> 97 Herning, F. Indremiss., Viborg (Hors. 17), c. 24<sup>1</sup> (h<sub>2</sub>), g. <sup>9</sup>/<sub>7</sub> 24 Rosa Larsen, f. <sup>18</sup>/<sub>1</sub> 99 Esbjerg (Pakhusmester). — Sp. Ljorslev-Ø. 24. Kredsfmd. I. M. Mors.

**Olesen**, Christian Ellenius, f. <sup>20</sup>/<sub>6</sub> 97 Sevel, F. Boelsmd. (Rønde 23), c. 28<sup>2</sup> (h<sub>2</sub>), g. <sup>29</sup>/<sub>6</sub> 28 Gerda Lund Sørensen, f. <sup>10</sup>/<sub>11</sub> 97 (Lærer, Ulдум). — Sp. Tamdrup 28.

**Olesen**, Ole Iversen, f. <sup>20</sup>/<sub>6</sub> 95 Nr. Nissum, F. Lærer (Silkeb. 14), c. 22<sup>2</sup> (h<sub>1</sub>), g. <sup>18</sup>/<sub>6</sub> 22 Else Petersen, f. <sup>29</sup>/<sub>12</sub> 92 (Sp. Astrup-S.). — Ord. Medhj. Grønland 22, Sp. Grove-S. 23.

**Olesen**, Ole Lund, f. <sup>7</sup>/<sub>1</sub> 81 Tversiggd., Bjerre, F. Gmd. (Hors. 01), c. 07<sup>2</sup> (h<sub>1</sub>), g. <sup>27</sup>/<sub>5</sub> 13 Valborg Balslev, f. <sup>18</sup>/<sub>6</sub> 94 (Sp. Sulsted-A.). — Lærer, Kkp. Sulsted-A. 10, Sp. Henne-L. 12, Sp. Højen-J. 20.

**Olesen**, Poul, f. <sup>28</sup>/<sub>1</sub> 93, F. Biskop, Ribe, d. 30 (Hors. 10), c. 19<sup>1</sup> (1), g. <sup>18</sup>/<sub>6</sub> 20 Karen Møller, f. <sup>23</sup>/<sub>8</sub> 97 (Læge, Horsens). — Ord. Medhj. Vonsild-D. 19, Sp. Sdr. Omme 22.

**Olivarius**, Sigurd, f. <sup>17</sup>/<sub>4</sub> 77 Rønne, F. Byfoged, Borgmester (Rønne 94), c. 00<sup>2</sup> (1), g. <sup>10</sup>/<sub>1</sub> 07 Helga Thorsen, f. <sup>5</sup>/<sub>8</sub> 79 Rønne (Kbmd.). — Huslærer Juellinge, Kkp. Østoft 03, Kkp. Marstal 06, Sp. Bandholm 10, Provst Fuglse Herr. 17, Sp. Maribo 27.

B. M. Præsteforen. 27; Repræs. f. Præsteforen. i Danske Statsembedsmænds Samraad.

**Olivarius**, Valdemar de Fine, f. <sup>16</sup>/<sub>6</sub> 77, F. Provst Solbjerg-S., d. 02 (Rand. 97), c. 03<sup>2</sup> (h<sub>1</sub>), g. <sup>28</sup>/<sub>12</sub> 15 Ingeborg Winther, f. <sup>18</sup>/<sub>6</sub> 92 Kbh. (Fabrikejer). — Realskolel. Hovedgaard 03, Lærer Østersøg. Gymn., Kbh., Adjunkt Frberg Gymnasium 17, Lektor smst. 26.

**Olrik**, Elias, f. <sup>2</sup>/<sub>12</sub> 85, F. Sp. Dalby-S., d. 12

- (Od. 03), c. 09<sup>1</sup> (1), ugift. — Cand. jur. 17, Ass. Justitsmin., Amtmand over Færøerne 20, R. af Dbg., Dbm., Dommer Helsingør 28 (kst. Dir. Livsforsikr.selsk. Hafnia 30).
- Olsen, Anders Mathias**, f. <sup>27</sup>/<sub>6</sub> 70 Valby, Holbo Herr., F. Gmd., Seminarist 95, Lærer Kbh. (priv. 96), c. 02<sup>2</sup> (h<sub>2</sub>), g. Ane Cathr. Nielsen. — Ord. Kat. Sct. Michaelis K., Fredericia 08, Sp. Nørbæk-S.-L. 13, Rkp. Fredens K., Kbh. 17.  
Kredsmfd. Blaa Kors 21; B. M. Landsf. af Rkp.
- Olsen, Carl Christen Georg**, f. <sup>19</sup>/<sub>6</sub> 58, F. Sp. Gudum-L., d. 83 (Aalb. 77), c. 88<sup>1</sup> (h<sub>2</sub>), g.<sup>2</sup> <sup>4</sup>/<sub>8</sub> 21 Elisabeth Hvenegaard, f. <sup>13</sup>/<sub>11</sub> 82 Ølund (Propr.). — Realskolebest. Nykøbing S., do. Nr. Sundby 08—28. Bor Hassersis.
- Olsen, Christian**, f. <sup>31</sup>/<sub>8</sub> 73 Tikøb, F. Møllecejer (Fr.borg 91), c. 02<sup>1</sup> (h<sub>1</sub>), g. <sup>9</sup>/<sub>2</sub> 05 Helen Riis, f. <sup>5</sup>/<sub>12</sub> 83 Vrdbg. (Postmester). — Realskolebest. Hinnerup 07, do. Brabrand 11.
- Olsen, Dan Holger Frederik**, f. <sup>13</sup>/<sub>6</sub> 93, F. Sagfører, Jyderup (Sorø 11), c. 20<sup>1</sup> (h<sub>1</sub>), g. <sup>3</sup>/<sub>2</sub> 21 Elisabeth Heidemann, f. <sup>1</sup>/<sub>12</sub> 92 Hjørring (Fabrikant). — Sp. Saksild-N. 21, Sp. Gimlinge 29.
- Olsen, Ejnar Vilhelm Kristian Theodor**, f. <sup>20</sup>/<sub>11</sub> 80 Kbh., F. Overintendant, Kontorchef (Mtrp. 98), c. 05<sup>2</sup> (h<sub>1</sub>), g. <sup>9</sup>/<sub>10</sub> 13 Anna Mette Gjedde Olsen, f. <sup>20</sup>/<sub>8</sub> 86 Herlufmagle (Propr.). — Huslærer Kbh. og Berlin, Kkp. Sørbymagle-K. 07, ord. Medhj. Vridsløselille Straffeanst. 10, Rkp. Sct. Croix 12—17, derefter bl. a. kst. Sp. Majbølle, kst. Sp. Hjørring, kst. Kat. Sct. Andreas K., Kbh. 20, Sp. Ibsker-S. 22.  
Skr. Vridsløselille Fængselselsk. 10—12.  
Skr. Afh. om Vestindien i Vestind. Kirkesag og om Negerproblemet, tr. i Rigsdagsforh. 16; Medarb. forsk. Blade.
- Olsen, Ernst Adam**, f. <sup>11</sup>/<sub>4</sub> 68 Odense, F. Snedker (Od. 87), c. 93<sup>2</sup> (1), g. <sup>9</sup>/<sub>8</sub> 07 Marie Jørgensen, f. <sup>3</sup>/<sub>11</sub> 65 Maribo (Tømrem.). — Sp. Anholt 94, Sp. Understed-K. 99, afsk. 20.
- Olsen, Georg Andreas**, f. <sup>1</sup>/<sub>12</sub> 55 Odense, F. Lærer, Klokker (Od. 74), c. 81<sup>1</sup> (h<sub>1</sub>), g. <sup>12</sup>/<sub>6</sub> 88 Jutta Prip, f. <sup>11</sup>/<sub>6</sub> 66 (Sp. V. Frue K., Svdbg.). — Huslærer Paris, Kkp. Stenstrup-L. 83, Sp. Staby 88, Provst Skodborg-Vandfuld-Ulfborg Herr. 93, Sp. Ulfborg-Raasted 95, Sp. Lyngø-B. 02, afsk. 10, Medarb. Kr. Dagbl., Medred. 27.  
Udg. 10: Hvor længe? Betragtn. af den folkekirk. Nødstilstand; 11: Tvangfri Hefter om gennemført Krd.
- Olsen, Hans Valdemar**, f. <sup>13</sup>/<sub>6</sub> 56 Nyk. F., F. Kordegn (Nyk. 74), c. 80<sup>2</sup> (h<sub>1</sub>), g. <sup>9</sup>/<sub>2</sub> 84 Elisabeth Petersen, f. <sup>10</sup>/<sub>2</sub> 60 Kbh. (Murer.). — Huslærer Søllestedgd., Sp. Fuur 83, Sp. Skelund-V. 90, Sp. Norup 96, Sp. Alrø 04, afsk. 08.
- Olsen, Harald**, f. <sup>4</sup>/<sub>6</sub> 90 Sorterup, F. Lærer (Vejlø 08), c. 13<sup>2</sup> (1), g. <sup>22</sup>/<sub>10</sub> 15 Marie Nielsen, f. <sup>20</sup>/<sub>1</sub> 84 Baarse (Smed). — Lærer Asnæs 13, Kkp. Marstal 15, Sp. Tranderup 18, Sp. Gudum-F. 25.
- Olsen, Jens Vilhelm Friederich Marius**, f. <sup>6</sup>/<sub>12</sub> 01 Kbh., F. Kontorist (priv. 20), c. 29<sup>2</sup> (1), g. <sup>12</sup>/<sub>6</sub> 30 Mary Kirstine Hansen, f. <sup>27</sup>/<sub>8</sub> 96 Højrup (Smedem.). — Sp. Græse-S. 30.
- Olsen, Johannes Christian**, f. <sup>14</sup>/<sub>8</sub> 77 Næstved, F. Skomagerm. (priv. 97), c. 03<sup>1</sup> (1), g. <sup>20</sup>/<sub>8</sub> 04 Jensine Jensen, f. <sup>18</sup>/<sub>10</sub> 72 Blidstrup, Mors. — Sekr. KFUM, Slagelse 03, do. Hillerød 05, Kkp. Sct. Michaelis K., Fredericia 08, Sp. Ejstrup 13, Sp. Hyllested-V.-H. 24.  
Fmd. Dsk. forenet Sudan-Miss. 24.  
Udg. 10: Hvor driver vi hen? 12: Frelse og Fortabelse, samt forsk. Smaaskr. om Sudanmiss.
- Olsen, Johannes Vilhelm**, f. <sup>2</sup>/<sub>3</sub> 05 Lundby St., F. Malerm. (priv. 25), c. 31<sup>2</sup> (h<sub>1</sub>).
- Olsen, Max William**, f. <sup>21</sup>/<sub>6</sub> 05 Kbh., F. Snedker (Ø. Brgd. 25), c. 31<sup>2</sup> (h<sub>1</sub>).
- Olsen, Oluf Anker**, f. <sup>17</sup>/<sub>4</sub> 93 Rørdal v. Aalb., F. Proprietær (Aalb. 11), c. 27<sup>2</sup> (h<sub>1</sub>), g. <sup>17</sup>/<sub>7</sub> 20 Estrid Clausen, f. <sup>1</sup>/<sub>6</sub> 90 (Valgmgh.pr., Kbh.). — Sp. Vemmeløv-H. 27.
- Olufsen, Edle Margrethe Sophie Catharina**, f. <sup>14</sup>/<sub>6</sub> 89 Kbh., F. Kpt. (Zahle 08), c. 20<sup>1</sup> (1). — Lærerinde Kbh.
- Ostenfeld, Harald**, f. <sup>9</sup>/<sub>10</sub> 64, F. Sp. Skibby, d. 00 (Rosk. 82), c. 87<sup>2</sup> (1), g. <sup>1</sup>/<sub>2</sub> <sup>2</sup>/<sub>12</sub> 90 Johanne Seidelin, f. <sup>28</sup>/<sub>6</sub> 69 Kbh., d. <sup>18</sup>/<sub>12</sub> 01 (Prof., Polyt. Læreanst.), g. <sup>2</sup>/<sub>14</sub> <sup>5</sup>/<sub>6</sub> 05 Karen Dall, f. <sup>5</sup>/<sub>12</sub> 69 Pjdsted (Jernstøber). — Kkp. Østofto-Bandholm 90, ord. Medhj. Fr.berg K. (Bedesalen Chr. Winthersvej) 93, Sp. Sct. Lukas K., Fr.berg 97, Sp. Solbjerg K., smst. 08, Provst Fr.berg Provsti 08, R. af Dbg. 11, Biskop over Sjællands Stift (Københavns Stift 23) 11, Dbm. 13, K.<sup>2</sup> af Dbg. 17, Dr. theol. h. c. 23.  
Fmd. f. Den dsk. Præsteforen. 05—11; D. K. U. 30; Grønlands Kirkesag 30; Medl. af Vajsenhusets Direktion og af Diakonissestifts Best. (t. 30); Næstfmd. i Direktionen for Bibelselsk.; Fmd. f. Kbh.s Kirkefond t. 29, f. Best. f. Møltrup Optagelseshj. og f. dsk. Kvinders Velfærd, Bittmanns Miss., Præstekehj.; Red. af Præsteforens Blad 05—11; Medred. af Vor Tid 99—00; Medarb. ved Salmonsens Leksikon og fl. Tidsskr.; Næstfmd. i det kirk. Udv. 21—28; Fmd. d. dsk. Komité f. Luthersk Verdenskun. i Kbh. 1929.  
Udg. bl. a. 99: De Kristnes soc. Forpligtelser; 03: Præstens Liv med Gud i Bøn; 08: Om du kendte Guds Gave; 11: Arbejdslyst og Arbejdsmod i Menigheden; 12: Du er Kristus, den levende Guds Søn; 27: Fra Dagens Arbejde; 27: Omkring Julen.
- Ostermann, Hother Bertel Simon**, f. <sup>12</sup>/<sub>6</sub> 76 N. Aarslev, F. Kbmd. (Marib. 96), c. 01<sup>1</sup> (h<sub>1</sub>), g. <sup>11</sup>/<sub>6</sub> 01 Marie Kirst. Andersen, f. <sup>27</sup>/<sub>1</sub> 78 Haarby (Kbmd.). — Ord. Medhj. Grønland (Jakobs-havn) 01, Førstepr. Egedesminde 05, do. Godthaab 06, do. og Kateketskoleforst. Jacobshavn 07, Sp. Greve-K. 21.  
B. M. Grønlands Kirkesag 21; Fmd. Amtsudv. Kirkef. Hjelpeinds.  
Udg. 21: Den grønlandske Missions og Kirkes Historie. 251 S.; 22: Den norske Grønlandspræst, Provst Jørgen Sverdrup, 225 S.; 21: Missionær i Grønland H. C. Glahus Dagbøger, 239 S.; 26: Hovedmedarb. Nytt grøn.-dsk. Lexikon; Medarb. Jubileumsskr. Grønland 21 samt 27: Medarb. „Greenland“; flere Afh.; Khst. Saml. 5 R. VI; Liv og Lys: mindre Pjecer 11: Andagtsbog paa Grønlandsk; overs. flere Bøger til Grøn.; Dr. Kn. Rasmussens sprogl. Medarb.
- Otte, Niels Christian Pedersen**, f. <sup>3</sup>/<sub>8</sub> 03 Sdr. Vedby, Idestrup, F. Gmd. (Nyk. 22), c. 28<sup>2</sup> (1), ugift. — Rkp. Brande 29.
- Ottesen, Christen**, f. <sup>24</sup>/<sub>2</sub> 68 Lund, Lild, F. Gmd. (priv. 91), Højskl. Sørup 93, Realskl. Hals 95—98, Lærer og Kontorvirks., c. 09<sup>2</sup> (h<sub>1</sub>), g. <sup>26</sup>/<sub>1</sub> 15 Hanna Græsbøll, f. <sup>20</sup>/<sub>4</sub> 84 Lild (Kbmd.). — Ord. Medhj. Vor Frelzers K., Aalborg 10, Sp. Lomborg-R. 13.
- Ottesen, Chr. Henr. Joh. Carsten**, f. <sup>24</sup>/<sub>6</sub> 64 Kbh., F. Sp. Jungshoved, d. 94 (dim. 83), c. 88<sup>2</sup> (h<sub>1</sub>), g. <sup>17</sup>/<sub>8</sub> 94 Emilie Buemann, f. <sup>31</sup>/<sub>8</sub> 64, d. 12 (Sagfører, Kbh.). — Lærer Melchior's Skole, Kbh. 88—93, Femmers Seminar. 94—96, kgl. Vajsenhus 93, Forst. kgl. Vajsenhus, Kbh. 11, R. af Dbg.
- Ottosen, Knud Mathias**, f. <sup>14</sup>/<sub>11</sub> 87 Horsens. F. Lektor, Haderslev (Hors. 06), c. 12<sup>2</sup> (h<sub>1</sub>), g. <sup>15</sup>/<sub>4</sub> 15 Eli Høfler Simonsen, f. <sup>18</sup>/<sub>8</sub> 91 Horsens (Arrestforv.). — Lærer Kbh., ord. Medhj. Mejrup 14, Sp. Tvede-L. 16, Sp. Sandø 18, Sp. Marvede-H. 24, Sp. Vanløse, Kbh. 30.
- Otzen, Povl**, f. <sup>22</sup>/<sub>9</sub> 93, F. Sp. Keldby, d. 07 (Od. 12), c. 18<sup>2</sup> (1), g. <sup>22</sup>/<sub>12</sub> 25 Astrid Lange, f. <sup>16</sup>/<sub>6</sub> 96



- Fr.berg (Adjunkt, Ribe). — Manuduktør Kbh., Assist. theol. Laboratorium.  
B. M. Teol. Forening 13—17.  
Skr. Art. i Kirkelexikon og Teol. Tidsskr.; Medl. Udv. til Fremsh. af ny Oversætt. af N. T. 30.
- Overgaard, Jens Nielsen**, f. 17/5 63 Ørding, F. Gmd. (priv. 89), c. 94<sup>2</sup> (h<sub>1</sub>), g. 24/8 98 Kristiane Eriksen, f. 24/12 67 Kbh., d. 14/4 20 (Bogtrykker). — Pkp. Jordløse-H. 95, Sp. Bording 98, Sp. Hemmet-Sdr. V. 06.
- Overgaard, Niels**, f. 5/4 01, F. Sp. Hemmet-S. V. (Vib. 19), c. 25<sup>2</sup> (h<sub>2</sub>), g. 26/5 30 Ermelin Brostrøm, f. 24/10 06 (Sp. Brorstrup-R.). — Lærer Dana Coll. Blair, Nebr. 25—26, i U. S. A. 26—28, Hjelpepr. Taanum-H. 29, Sekr. D. K. U. 30.
- Overgaard, Peter Johannes**, f. 11/3 08, F. Sp. Hemmet-S. V. (Vib. 25), c. 31<sup>2</sup> (l).
- Overgaard, Poul Christian Lauritsen**, f. 18/2 99 Ørding, F. Gmd. (priv. 20), c. 29<sup>2</sup> (h<sub>1</sub>). — Hjelpepr. Taanum-H. 30, Sp. smst. 31.
- Ovnbøl, Chr. Jensen**, f. 12/2 73 Ovnbøl, F. Gmd. (Ribe 92), Univ. Guldmed. 95, c. 97<sup>2</sup> (l), g. 5/3 05 Bertha Weimann, f. 20/5 78 Ugilt (Propr.). — Dsk. Pr. Tandil, Argentina 99—01, Tres Arroyos, smst. 01—10, Sp. Søby, Ærø 10, Provst Ærø 25. Udg. 99: Søren Kierkegaards relig. Udvikl.
- Pade, Viggo Anton Sophus Jan**, f. 5/1 04 Kbh., F. Orlogskapt., Afd. chef i Søkortark. (Svanholm 22), c. 29<sup>2</sup> (l). — Hjpr. Sønderholm-F. 29—31.
- Pagh, Martin Elisius**, f. 16/11 65 Ringive, F. Kroejer (Freder. 84), c. 90<sup>2</sup> (h<sub>1</sub>), g. 10/7 97 Else Pagh. — Lærer Tarm Realsk. 91, cand. mag. 95, Varde Realsk. 95, Adj. Aalborg 00, Lektor smst. 19.
- Pallesen, Thorvald**, f. 20/1 95 Dronninglund, F. Lærer; Seminarist Ranum 17, Højskl. Ask 17, Seminariel. Haslev 20, Lærer Hellum 22 (priv. 26), c. 29<sup>2</sup> (l), g. Margrethe Engberg, f. 13/10 01 (Sp. Mosbjerg-B.). — Sp. Daubjerg-M.-S. 29.
- Paludan-Müller, Bernhard Lucian**, f. 9/10 45, F. Sp. Sneseere, d. 99 (Aalb. 63), c. 69<sup>2</sup> (l), g. 7/5 73 Emmy Hagemann, f. 22/1 47 (Sp. Støvring-M.). — Lærer Kbh., Pkp. Krummerup-F. 71, Kkp. Ugilt-Taars 72, Sp. Vadum 76, Sp. Hillerød-H., Slotspræst Frederiksborg 82, R. af Dbg. 01, afsk. 20, Dbm. 27.  
Udg. 72: Den profet. Inspiration; 77: Det Synlige og Usynlige (overs. t. Tysk 79); 77: Aabent Brev til A. C. Larsen; 89: Den ev. Rimkronike; 92: Den humane Tro og den kr. Tro (t. H. Høffding); 93: Bibelhist. og den g. tilige Kritik; 95: Det hist. Skel o. f. g. t. Kritik; 05: Evangeliekritikens Vanskelighed; 07: P. C. Kierkegaard; 11: Under Trosbekendelsens Tegn; 23: De g. Mgh. er og de folkekirk. Mgh. er; 24: Fra Evangelierne Værksted.
- Paludan-Müller, Johannes Nathanael**, f. 19/11 53, F. Sp. Sneseere, d. 99 (Hrff. 72), c. 78<sup>1</sup> (h<sub>1</sub>), g. 5/12 82 Anna Jensenius, f. 11/9 51, d. 9/10 29 (Godsforv., Rygaard). — Lærer, Pkp. Sneseere 82, Sp. Mou 85, Sp. Sneseere 88, afsk. 20.  
Litterære Arbejder: Aarstidene (1880); Margrethe Thoresen (1883); Studier over Goethes Dramaer (1884); Lessings religiøse Livsanskuelse (1888); Memento mori, Fortællinger (1897); Gennem Æventyret (1905); Marie Ferguson (1908); Drøm og Daad (1912); Alt dette vil jeg give dig (1915); To Verdener (1922); De Par Aar (1929).
- Pauli, Just Henrik**, f. 23/9 53, F. kgl. Konf., Stiftsprovst, Kbh., d. 65 (Had. L. 72), c. 80<sup>2</sup> (h<sub>1</sub>). — Lærer Kbh., Skoleinsp. Østerbros Latin- og Realsk., Kbh. til 23.
- Paulsen, Julius Jacob**, f. 19/4 92 Svdbg., F. Skibskpt. (Lyc. 10), c. 17<sup>1</sup> (h<sub>2</sub>), g. 24/6 19 Metha Rasmussen, f. 20/8 95 Svendborg (Pensionist). — Pkp. Esbønderup 17, Sp. Salling-O. 19, Sp. Fraugde 23.
- Paulsen, Nicolai Asmus**, f. 5/4 96, F. Sp. Hellevad-E., d. 04 (Flensb. 19), c. 25<sup>1</sup> (h<sub>1</sub>), g. 16/4 25 Bothilde Jendessen, f. 18/12 92 Riis (Førstelærer). — Sp. Højrup 25.
- Pedersen, Anders**, f. 2/6 75, c. 01<sup>1</sup> (h<sub>2</sub>). — Fh. Landmand, Patient paa Aarhus Sindsygeanst.
- Pedersen, Alfred Benned**, f. 3/4 04 Vejrup, F. Kbmd. (Rønde 23), c. 30<sup>2</sup> (h<sub>2</sub>).
- Pedersen, Anton Marius**, f. 6/11 67 Taarup, Auning, F. Gmd. (Vib. 87), c. 93<sup>1</sup> (h<sub>1</sub>), g. 10/8 96 Aug. Foss, f. 29/11 65 Vistoft (Lærer). — 2. Rkp. Budolfi K., Aalborg 96, Sp. Vor Frelser K., Aalborg 02, Sp. Vor Frue K., Aalborg 10, Sp. Vallekilde-H. 23, afsk. 31.  
Fmd. Dansk forenet Sudan Mission 11—23.  
Udg.: Kristus, vor store Ypperstepræst; Toner fra Kristi Kors; Hvad man kan opnaa ved Bøn; Du, den nye Verdens Skaber; Det mørke Sudan; Sudan-Missionens Historie I—II; Missionærer og deres Gerning i Vest Afrika I—III; overs. 2 Bøger af Sam. Zwemer; ugd. Aandskraft og Kristenhed (27).
- Pedersen, Arne Brandt**, f. 20/1 97, F. Sp. Skamby (Od. 15), c. 22<sup>1</sup> (l), g. 9/5 22 Anna Margrethe Skov. — Lærer Den danske Skole, Flensborg 22, Lærer Rødding Højsk. 26.
- Pedersen, Axel**, f. 27/11 97 Allesø, F. Gmd. (Marselisb. 18), c. 23<sup>2</sup> (h<sub>1</sub>), g. 9/5 24 Inger Eskildsen, f. 27/2 96 Grønholt (Gmd.). — Sp. Vester Hornum-F. 23, Sp. Sanderum 27.
- Pedersen, Carl Chr. Kallenbach**, f. 6/8 73, F. Stiftsprovst, Ribe, d. 26 (Aalb. 92), c. 00<sup>2</sup> (h<sub>2</sub>), g. 8/7 04 Ragnhild Sarauw, f. 24/9 76 Kbh. (Akademiforv., Sorø). — Lærer Hejls 00—04 o. fl. St. 04—07, ord. Medhj. Frederikshavn 07, Sp. Lundum-H. 12, Pr. ved Nyborg Straffeanst. 17, Sp. Riis 21.
- Pedersen, Christen**, f. 9/1 84 Kbh., F. Gross. (Døcker 03), c. 09<sup>1</sup> (h<sub>2</sub>), g. 11/2 10 Inge Madsen, f. 31/3 79 Frberg (Arkitekt). — Ord. Medhj. Sundby K., Kbh. 09, Sp. Herredskirke-L. L. 13, Sp. Sandby 23.
- Pedersen, Christian Peder**, f. 2/4 75 Hammersholt, Herlev, F. Gmd. (Fdborg 94), c. 00<sup>1</sup> (h<sub>1</sub>). — Ord. Medhj. Gjesing-N. 01, dansk Pr. Minnesota, Wisconsin, U. S. A. 02—07, Sp. Balling-V. 08, Sp. Hagedsted-G. 14, Sp. Dalbynderover 19, Sp. Løgstør-L. 23.  
Udg. 26: Ved Faders Baare.
- Pedersen, Christian Peder**, f. 20/5 86 Torslev, Hjørr. Amt, F. Gmd. (Frborg 08), c. 13<sup>2</sup> (l), g. 10/7 13 Marie Nørholm, f. 4/11 85 Byrum, Læsø (Gmd.). — Sp. Ketrup-G. 14, Sp. Stenderup 22, Sp. Haderslev Domk. 27.  
B. M. Kirk. Landsfbd. 25, Lukas St. 30.
- Pedersen, Christoffer**, f. 12/12 73 Skallerup, Udby Sj., F. Husmd. (Marib. 92), c. 98<sup>1</sup> (l), g. 12/11 03 Ida Sørensen, f. 14/6 79, d. 07 (Propr., Varde), g. 2/10/4 09 Mary Trautner, f. 5/2 81 Sorø (Garverm.). — Pkp. Skyum-H. 98, Rkp. Varde 03, Sp. Hassing-V. 10, Sp. Vitten-H.-H. 16.  
Næstfmd. Aarh. Amts Værgeraadsf. 26.
- Pedersen, Claus Jørgen**, f. 13/11 85 Gørlev, F. Teglbhænder (Lyc. 05), c. 11<sup>1</sup> (h<sub>2</sub>), g. 14/3 16 Karen Gundgaard Christensen, f. 13/7 95 (Lærer, Taagerup). — Pkp. Taagerup-T. 12, Sp. smst. 13, Sp. Bregninge, Ærø 25.
- Pedersen, Edvard**, f. 11/7 95 Sdr. Broby, F. Gmd.; Seminarist 16 (Døcker 18), c. 23<sup>2</sup> (l), g. 12/7 23 Margrethe Pedersen, f. 3/2 94 Udby



- (Gmd.). — Ord. Medhj. Grenaa-G. 23, Rkp. smst. 27, Valgmgh.pr. Odense 30.  
B. M. K. S.'s Hovedbest. 30, Sekr. K. S. 30.
- Pedersen, Hans**, f.  $\frac{6}{2}$  98 Esbjerg, F. fh. Kbmd. (Eshj. 17), c. 24<sup>2</sup> (h<sub>2</sub>), ugift. — Ord. Medhj. Gudum-F. 24, kst. Sp. Dejbjerg 25, Sp. smst. 27.
- Pedersen, Hans Christian**, f.  $\frac{12}{2}$  66 Sonnerup, F. Gmd. (Rosk. 85), c. 92<sup>2</sup> (h<sub>1</sub>), g.  $\frac{7}{4}$  96 c. phil. Clara Lund, f.  $\frac{2}{12}$  73 (Sp. Saaby-K.). — Lærer Kbh., Sp. Sandø 96, Sp. Odden 02, Sp. Hersted-Ø.-V. 11, afsk. 30.
- Pedersen, Hans Christian**, f.  $\frac{25}{4}$  92 (Døcker 12), c. 17<sup>2</sup> (h<sub>2</sub>), g.  $\frac{4}{12}$  17 Elisabeth Wesarg Pedersen. — Sp. Ljerslev-Ø. 17, Sp. Vorup 23, Sp. Strøby-V. 30.
- Pedersen, Henrik Peder Julius**, f.  $\frac{23}{6}$  65 Levring, F. Skrædder (Vib. 86), c. 92<sup>2</sup> (1), g.  $\frac{17}{5}$  94 Karen Marie Brandt, f.  $\frac{6}{9}$  66 Herrested (Forretningsf.). — Ord. Medhj. Ryslinge Valgmgh. 93, Sp. Elling 97, Sp. Skamby 07.  
Rejserepr. til 27 og Kredsmf. K. S. 98.
- Pedersen, Holger Schauburg**, f.  $\frac{20}{5}$  72 Kbh., F. Oberstl. (Eftersl. 90), c. 97<sup>2</sup> (h<sub>1</sub>), g.  $\frac{10}{10}$  07 Elisabeth Göttsche, f.  $\frac{21}{5}$  79 Vordingb. (Apotheker). — Pkp. Vær-N. 99, Rkp. Læsø 07, Sp. V. Velling-S. 16.
- Pedersen, Jens Peder**, f.  $\frac{18}{5}$  75 Hove v. Lemvig, F. Gmd. (Vib. 95), c. 01<sup>1</sup> (h<sub>1</sub>), g.  $\frac{17}{5}$  97 Jacobine Christensen, f.  $\frac{18}{5}$  68 Vebstrup (Detailhdl.). — Lærer Lemvig 01, Sp. Vedersø 06, Sp. Astrup-S. 11.
- Pedersen, Jens Chr.**, f.  $\frac{20}{10}$  66 Herslev pr. Høng, F. Gmd. (priv. 89), c. 97<sup>1</sup> (h<sub>2</sub>). — Kommuneel. Kbh.
- Pedersen, Johannes**, f.  $\frac{21}{7}$  90 Odense, F. Fabrikant (Od. 19), Univ. Guldmed. 14, c. 15<sup>2</sup> (1), g.  $\frac{24}{5}$  18 Marie Møller, f.  $\frac{14}{9}$  89 Brøndby-V. (Forp.). — Vikar Bogø Kostsk., stud. i Udl., Sp. Nidløse 17, Sp. Holhøl 26.  
Udg. 16: Borchs Kollegiums Historie 1728—1823, 152 S.; flere Afh.
- Pedersen, Johannes Kristian**, f.  $\frac{21}{1}$  98 Silkeborg, F. Skomagerm. (Silkeb. 16), c. 22<sup>1</sup> (1). — Sp. Raaby-S. 22.  
Kredsmf. DMS.
- Pedersen, Johannes Peder Ejler**, f.  $\frac{7}{11}$  83 Illeballe, Lglid., F. Lærer (Sorø 02), Univ. Guldmed. 06, c. 08<sup>1</sup> (1), g.  $\frac{20}{12}$  21 c. mag. Thora Gertz, f.  $\frac{4}{1}$  88 Kbh. (Universitetsprof.). — Studierejser i Udlandet 09—12, Dr. phil. 12, Docent i Gl. Test. ved Univ. 16, Prof. ved Univ. i semitisk-østerlandsk Filologi fra 22, Dr. theol. h. c. ved Lunds Univ. 23, R. 28.  
Medarb. ved det i Leipzig red. arabiske Leksikon 13—19; Medl. af Konsistorium 19—22; Studierejse til Ægypten og Syrien 20—21.  
B. M. Studentergaarden 23; Medl. af Videnskabernes Selskab 24; Medl. Carlsberg-Fondets Direktion 26.  
Litterære Arbejder: Bibelbog for Skole og Hjem (sm. m. Edv. Lehmann 1909); Bidrag til Buhl's Oversættelse af Gl. Testamente (1910); Den semitiske Ed og beslægtede Begreber samt Edens Stilling i Islam (Disputats, 1912; tysk udvidet Udg. 1914); Behandling af Islam i Lehmann: Textbuch zur Religionsgeschichte (1912) og i S. Fenger: Religionshistoriske Tekster (1919); Israel 1-2 (1920); al-Azhar, et muhammedansk Universitet (1922); Muhammedansk Mystik i Verdensreligionernes Hovedværker udg. af P. Tuxen (1923); Islam, dens Tilblivelse og Udvikling i Illustreret Religionshistorie udg. af Edv. Lehmann (1924); Islams Kultur (1928); Tidsskriftsartikler om gammeltestamentlige og orientalske Emner.
- Pedersen, Kristen**, f.  $\frac{5}{5}$  63 Brorfelde, Kvandløse, F. Gmd. (priv. 90), c. 96<sup>1</sup> (h<sub>2</sub>), g.  $\frac{25}{11}$  98 Kirsten Marie Hansen, f.  $\frac{16}{10}$  65 Kvandløse (Gmd.). — Pkp. Odden 97, Sp. Torsted-H. 03, Sp. Vilslev-H. 13, afsk. 30.
- Pedersen, Markvard Christen**, f.  $\frac{10}{10}$  92 Baardesø, Krogshølle, F. Gmd. (priv. 14), c. 21<sup>2</sup> (h<sub>1</sub>). — Højskolel. Vivild, ord. Medhj. d. dsk. Mgh. Cascallares, Argentina 27.
- Pedersen, Ole**, f.  $\frac{15}{3}$  70 Kirke Syv, F. Gmd. (Roskilde 89), c. 95<sup>2</sup> (h<sub>1</sub>), g.  $\frac{20}{5}$  02 Elna Maltesen, f.  $\frac{12}{5}$  79 Vrigsted (Højskoleforst.). — Højskolelærer Vrigsted 95, Sp. Haasum-R. 02, Sp. Elling 08, Sp. Nr. Broby 13.  
B. M. Lundegaards Stiftelse 16.
- Pedersen, Ole Hans**, f.  $\frac{18}{3}$  58 Fløng, F. Gmd. (Rosk. 81), c. 93<sup>2</sup> (h<sub>1</sub>), g.  $\frac{7}{12}$  88 Sine Henningsen, f.  $\frac{23}{12}$  66 Naskov (Arbejdsformd.). — Lærer Kbh., Sp. Gimming-L. 95, afsk. 28.
- Pedersen, Peder**, f.  $\frac{4}{7}$  73 Simmelkær, F. Hmd. (Vib. 97), c. 03<sup>2</sup> (h<sub>1</sub>), g.  $\frac{9}{9}$  80 Kirstine Jensen, f.  $\frac{13}{9}$  87 Vedsted (Gmd.). — Højskolel. Aaby, ord. Medhj. Aaby-Biersted 06, Kkp. Jetsmark-Hune 09, Sp. Galtrup-Ø.-J. 11, Sp. Vorde-F.-R. 22, Sp. Jetsmark 23.
- Pedersen, Peder Jacob**, f.  $\frac{21}{5}$  78 Seden, F. Propr. (Od. 00), c. 07<sup>2</sup> (h<sub>1</sub>), g.  $\frac{15}{11}$  12 Gudrun Jørgensen, f.  $\frac{26}{5}$  90 Valby (Propr.). — Ord. Kat. Sct. Andreas K., Kbh. 08—13, Skolebest. Hvalsø 15—18, Sp. Herslev-G. 20, afsk. 23, Kontorchef Kbh. 24.
- Pedersen, Peder Jensen**, f.  $\frac{29}{11}$  96 Jetsmark, F. Gmd. (Hjørr. 15), c. 20<sup>2</sup> (h<sub>1</sub>), g.  $\frac{9}{5}$  23 Marie Fiig, f.  $\frac{9}{1}$  94 Tirstrup (Møller). — Gymnasiel. Høng, Sp. Kettrup-G. 22, Pr. Vor Frelseres dsk. Mgh., Brooklyn, New York 24, Sp. Sejling-S. 29.
- Pedersen, Peter**, f.  $\frac{30}{11}$  98 Vildbjerg, F. Husmd. (priv. 23), c. 29<sup>1</sup> (h<sub>2</sub>), g.  $\frac{14}{5}$  29 Magda Nielsen, f.  $\frac{20}{4}$  99 Hjørring (Avlsbruger). — Sp. Øsse-N. 29.
- Pedersen, Søren Alfred**, f.  $\frac{26}{1}$  98 Egtved, F. Gmd. (priv. 20), c. 27<sup>2</sup> (h<sub>1</sub>), g.  $\frac{9}{7}$  30 Julie Emma Nielsen, f.  $\frac{30}{5}$  10 Janderup (Gmd.). — Sp. Janderup-B. 27.
- Pedersen, Søren Viggo Nedergaard**, f.  $\frac{25}{6}$  96 Aarhus, F. Overlærer (Aarh. 14), c. 21<sup>2</sup> (h<sub>1</sub>). — Rkp. Vor Frelseres K., Aalborg 22—25, stud. mag. Dijon.
- Pedersen, Tage Bak**, f.  $\frac{16}{5}$  05 Skannerup, F. Pgdforp. (Rønde 24), c. 29<sup>2</sup> (h<sub>2</sub>), g.  $\frac{21}{10}$  30 Maren Hundsholt, f. i Dover (Gmd.). — Hjælpepræst Tise 29, Sp. 30.
- Pedersen, Viggo Schou**, f.  $\frac{9}{1}$  05 Ringe, F. Ldmd. (Od. 22), Univ. Guldmed. 28, c. 29<sup>2</sup> (1).
- Petersen, Aksel Emil**, f.  $\frac{9}{5}$  98 Brent, Asminderup, F. Gmd. (Døcker 18), c. 22<sup>2</sup> (h<sub>1</sub>), g.  $\frac{14}{2}$  23 Anna Marie Petersen Dragsdahl, f.  $\frac{9}{1}$  85 (Kapt. i Switzer, Kbh.). — Kkp. Nykøbing-R. 22, Sp. V.-Ø. Vandet 26.
- Petersen, Anders Sandø Louis Ditlev**, f.  $\frac{14}{12}$  58, F. Provst, Oue-V., d. 86 (Aalb. 77), c. 87<sup>1</sup> (h<sub>2</sub>), g.  $\frac{25}{10}$  89 Emmy Blaamann, f.  $\frac{28}{4}$  64 Kbh. (Havnekasserer). — Sp. Kolind-E.-S. 87, Sp. Søby-S.-H. 99, afsk. 23.
- Petersen, Andreas**, f.  $\frac{18}{2}$  99 Blans, Ullerup, F. Ldmd. (Døcker 20), c. 25<sup>2</sup> (h<sub>1</sub>), g.  $\frac{12}{9}$  25 Agnes Jørgensen. — Sp. Vrads 25, Sp. Allinge-O. 28.
- Petersen, Christian**, f.  $\frac{29}{5}$  99 Bolderslev, F. Mejeribest. (Flensb. 19), c. 25<sup>1</sup> (1), deltog 2 Aar i Verdenskrigen, g.  $\frac{26}{5}$  27 Agnete Rosendal, f.  $\frac{2}{7}$  05 Kbh. (Totalisatorforstander). — Søndampræst Newcastle 25, Sp. Gudme-B. 29.
- Petersen, Christian Matthias**, f.  $\frac{24}{7}$  04 Egvad, F. Ldmd. (priv. 24), c. 29<sup>2</sup> (1), g.  $\frac{27}{2}$  30 Catharine Margarethe Knudsen, f.  $\frac{20}{7}$  09 Alslev (Gmd.). — Sp. Harring-S. 30.

- Petersen, Chr. Mathias Knud**, f.  $23/6$  69 Odense, F. Kbmd. (Od. 87), c. 93<sup>1</sup> (1), g.  $25/4$  07 Clara Trautner, f.  $21/10$  77 Bogense (Stiftsfysik). — Lærer Odense 93, Insp. Fyns Stifts Museum, Odense, Insp. Giersings Realsk. smst. Udg. 16: Odense Musikforening, 144 S.
- Petersen, C. B. Barfod**, se Barfod-Petersen.
- Petersen, Edith Marie Brenneche**, f.  $2/2$  96 Kbh., F. Manufakturhdl. (Wedel 17), c. 27<sup>1</sup> (h<sub>1</sub>).
- Petersen, Hans Friedrich**, f.  $3/6$  98 Oldenburg, F. Bogtrykker, Aabenraa (Eftersl. 17), c. 24<sup>1</sup> (h<sub>2</sub>), g.  $14/6$  24 Ingeborg Busck Rasmussen, f.  $12/5$  01 Odense (Fabrikant). — Ord. Medhj. Grøndals K., Kbh. 24, Andenpr. Den danske Mgh., Flensborg 25, till. Sekr. dsk. KFUM smst. Udg. 18 anonymt: Toner fra den søndre Vang, 56 S.; 28: Afh. om Biskop Boesen (Sdj. Aarb.); 28: Claus Harms.
- Petersen, Hans Hendrik Lützhøft**, f.  $9/10$  69 Slagelse, F. Sagfører (Rosk. 88), c. 96<sup>1</sup> (h<sub>2</sub>), g.  $9/12$  09 Anna Dorthæa Andreasen, f.  $27/12$  89 Frberg (Kbmd.). — Korrespondent Berlin, Bogtrykker.
- Petersen, Immanuel Frederik**, f.  $22/4$  02 Kbh., F. Kontorchef (Østersøg. 21), c. 28<sup>1</sup> (h<sub>1</sub>), g.  $13/1$  29 Gudrun Hornung, f.  $13/1$  06 Kbh. (Barberm.). — Sp. Roslev-R. 28.
- Petersen, Johannes Emil Adeler**, f.  $7/2$  62 Slesvig, F. Ritmester, Kbh. (Brgd. C. 80), c. 85<sup>1</sup> (h<sub>1</sub>), g.  $9/7$  88 Bothilde Fog, f.  $20/5$  68 Aalborg (Fabrikant). — Lærer Kbh., Sp. Lovns-A. 88, Sp. Nr. Ørslev 96, Sp. Seden-Aa. 11.
- Petersen, Johannes Vibe**, f.  $22/2$  66 Louise-lund, Herslev, F. Propr. (Kold. 86), c. 91<sup>2</sup> (h<sub>1</sub>), g.  $14/6$  94 Emma Petersen, f.  $29/1$  69 Kbh., d.  $20/12$  26 (Tømrer). — Pkp. Hjarup 92, Sp. Grindsted-Grene 93, Sp. Hygom-H. 00, Provst Vandfuld-Skodborg Herr. 06, Red. Kristeligt Dagblad 13, Sp. Vejlbj (Fyn) 14, Sp. Rødding 21, Provst Tørninglens Provsti 21, R. af Dbg. 28. Medl. af Fællesudv. for Ungdomsarb. under I. M. og Børnegudstj. under I. M. og Sekr. for Børneg. 99; Medl. af Best. for I. M.s Børnehjem ved Vejlefyord og Aarhus 05; B. M. DMS. 13—22; Kredsmd. DMS.; Red. Hjemmenes Julebog 20 flg. Udg. 97: Den Helligaands Arbejde i Menneskene, Overs.; 99: Den Synd, der ikke kan forlades; 00: En Præst, kirkeh. Livsbillede; 06: Ved Juletid, Digte og Smaaforæll.; 07: Morgengryet, Billeder fra Hierte og Hjem; 08: Et Mindeblad (I. M.s Børnegudstj. 25 Aars Jubil.); 12: De, som arbejder og er besværet. Tekster og Tanker; 19: Haabets Sange — af forskell. Forfatt.; 20: Under blaa Himmel, smaa Virkelighedsbilleder; 26: Guds grønne Jord, Fortæll. og Skitser; 27: Der bliver Lys; 29: Herregaarden og Strandmedien.
- Petersen, Johannes Vilhelm**, f.  $3/11$  91 Kbh., F. Kontorchef (Mtrp. 10), c. 18<sup>2</sup> (h<sub>2</sub>), g.  $15/10$  19 Anna Seerup, f.  $3/7$  91 Kbh. (Barberm.). — Kkp. Kristians K., Kbh. 19, Sp. Husby 21, Sp. Fausning-A. 30.
- Petersen, Kai**, f.  $23/10$  98 Kbh., F. Dampskibsfører (Mtrp. 17), c. 22<sup>2</sup> (h<sub>2</sub>). — Sekr. KFUM, Kbh., ord. Missionær DMS, KFUM i Kina (Mukden) 24.
- Petersen, Karl Ludvig Josef**, f.  $20/3$  66 Roholte, F. Skomagere; Seminarist 85 (priv. 93), c. 99<sup>2</sup> (h<sub>1</sub>), g.  $18/4$  00 Laura Honoré, f.  $17/12$  61 Fredericia (Overhornblæser). — Kommune. Kbh. 95, Sp. Fjaltring-T. 08, Sp. Børglum 17, Sp. Idestrup 24.
- Petersen, Karsten Bonde**, f.  $24/4$  98 S. Lem, F. Kbmd. (Døcker 17), c. 23<sup>1</sup> (1), g.  $7/6$  23 Marie Lauritsen, f.  $9/10$  99 Ikast (Sognefoged). — Sp. Tørring-Heldum 23, Kkp. Davids K., Kbh. 29. Medl. Kom. for Kr. Seminaristmøder.
- Petersen, Laurits Johannes Angelo**, f.  $16/6$  68 Svendborg, F. Distriktslæge (Brgd. C. 87), c. 95<sup>1</sup> (h<sub>2</sub>), g.  $7/10$  97 Nanna Petersen, f.  $12/5$  66 Kbh. (Dir. i Landb. alm. Brandfors., Jstrd.). — Ord. Kat. Sct. Jacobs K., Kbh. 96, Sp. Sct. Thomas-Sct. Jan 06, Provst Dansk Vestindien 08, Sp. Tikøb 15, R. af Dbg. 24. Sekr. Dsk. vestind. Kirkesag 16—24.
- Petersen, Mads Bjørnskov**, f.  $7/2$  71 Ejstrup, F. Lærer (Hors. 91), c. 97<sup>1</sup> (h<sub>1</sub>), g.  $27/5$  00 Emma Jacobsen, f.  $31/10$  74 Kbh. (Skolebest., Red.). — Manuduktør, Lærer Kbh., 2. ord. Kat. Vor Frue K., Kbh. 00, ord. Kat. Roskilde Dk. 03, Sp. Glumsø-B. 13, Sp. Østbirk-Y. 25, afsk. 29. Udg. 08: Vejledn. t. Evang. prakt. Anvendelse, 97 S.; 12: Tillæg t. Fortegn. over Sjæll. Stifts Bogsamling, 144 S.
- Petersen, Niels**, f.  $15/1$  91 Lyne, F. Gmd. (Ribe 09), c. 16<sup>1</sup> (1), g. Kirstine Hansen Futtrup, f.  $15/6$  95 Karby (Gmd.). — Højskl. Høng 17, Sp. Aale-L. 21, Valgmgh.pr. Vallekilde 23.
- Petersen, Niels Chr. Mathias**, f.  $29/3$  95 Kbh., F. Dampskibsfører (Mtrp. 13), c. 19<sup>2</sup> (1), g.  $13/7$  20 Agnes Limbæk, f.  $12/6$  96 Lyng (Togfører). — Sekr. Kirk. Ungdomsforen., Kbh. 19—23, ord. Medhj. Grøndals K., Kbh. 22, Rkp. Sct. Stefans K., Kbh. 24. Fmd. Studenterkredsen 19—23, 26—27; Lærer Borups Højsk. 19—22.
- Petersen, Peter**, f.  $10/2$  01 Kegnæs, Als, F. Kbmd. (priv. 22), c. 28<sup>2</sup> (h<sub>1</sub>). — Hjælpepr. Hellevad-E. 29, Sp. Skydebjerg 30.
- Petersen, Peter Andreas**, f.  $2/1$  96 Nustrup, F. Missionær (Haderslev 15), delt i Verdenskrigen 15—19, c. 25<sup>2</sup> (h<sub>1</sub>), g.  $13/11$  25 Marie Jørgensen, f.  $20/2$  97 Stolbro, Als (Propr.). — Rkp. Sct. Lukas K., Aarhus 26.
- Petersen, Peter Hansen**, f.  $4/12$  72 Oreby, F. Gmd. (priv. 92), c. 98<sup>1</sup> (1), g.  $15/11$  04 Marie Pedersen, f.  $27/6$  75 Hjerring (Kbmd.). — Husl. Jonstrup, Pkp. Skellerup-E. 99, Sp. Galtrup-Ø.-J. 04, Sp. Sdr. Jernløse-S. 10. Kredsmd. Præsteforen. (Hølbæk Amt) 17—23; B. M. Hølbæk Amts Dagbl. 25.
- Petersen, Peter Holger**, f.  $10/8$  77 Herlufsholm, F. Overlærer (Hrfl. 97), c. 05<sup>2</sup> (h<sub>1</sub>), g.  $23/7$  12 Cecilie Lind, f.  $20/6$  82 Everdrup (Godsforv., Hrfl.). — Højskl. Mørke, ord. Medhj. Ryslinge Valgmgh. 08—10, prstv. Medhj. Husby 11, Rkp. Trinitatis K., Fredericia-Sp. Vejlbj 12. Medl. Ø. M.s Hiemlandsudv.
- Petersen, Sigurd Jorsal**, f.  $22/9$  97, F. Sp. Bredstrup, d. 24 (Vejle 15), c. 21<sup>2</sup> (1). — Manuduktør, Sp. Nørup 26.
- Petersen, Tage Haastруп Clausen**, f.  $26/2$  01 Odense, F. Konsulent (Ribe 19), c. 25<sup>2</sup> (1). — stud. mag., Højskl. Ollerup.
- Petersen, Thorvald Ingomar**, f.  $22/8$  61 Hjallesø, F. Lærer (Od. 80), c. 86<sup>1</sup> (h<sub>1</sub>), g.  $7/1$  87 Frederikke Jensen, f.  $2/10$  63 (Sp. Ø. Skerningeh.). — Ord. Kat. og Førstelærer Ærøskøbing 86, Sp. Sdr.-Nr. Onsil 90, ord. Medhj. Sct. Matthæus K., Kbh. 97, 2 Rkp. (Førstepr.) (Gethsemane K. Distrikt) smst. 01, Sp. Tommerup 05, R. af Dbg. 31, afsk. 31. B. M. Blaa Kors Hovedbest. og Kbh.s Kirkefond. Udg. nogle Piecer; Minder fra S.-N. Onsil, Prædikener 98; Afh. i Dansk Kirkeliv 26.
- Petersen, Valdemar Lindegaard**, f.  $20/12$  77 Varde, F. Stationsforst. (Od. 95), c. 02<sup>1</sup> (1), g.  $23/11$  09 Tagea Em. Schrader, f.  $22/5$  80 (Sp. Dannemare-T.). — Cand. mag. 05, Dr. theol. 07, Sømandspr. Hull 09, Sp. Vejlbj-H. 15. B. M. Landsf. Ungdomsværnet 30; Randers A. Værgaardsf. 24. Univ. Guldsm. 04; Den protest. Kirke i Frankrig under

- Germinalloven (Disputats); Tatr. Afhdl. og Aarsoversigter i Teol. Tidsskr., Kirke og Kultur, Revue chr., Prf. Bl. m. m.
- Petersen, Valdemar Marius**, f.  $\frac{9}{16}$  95 Kbh., F. Skrædderm. (priv. 18), c. 24<sup>1</sup> (1), g.  $\frac{16}{16}$  24 Martha Poulsen, f.  $\frac{9}{16}$  94 Kbh. (Opsynsm.). — Rkp. Holstebro-M. 25, Sp. Ferslev-V. 31.
- Petersen, Victor** (J u u l), f.  $\frac{22}{7}$  90 Sollested, F. Smedem. (Ordrup 09), c. 16<sup>2</sup> (h<sub>1</sub>), g.  $\frac{26}{3}$  19 Agnes Skjoldborg Hansen, f.  $\frac{20}{12}$  97 Kbh. (Kon-torforsv.). — Rkp. Kattrup-Ø.-T. 18, Kkp. Birkerød 21, siden 24 till. Lærer Zahles Sem., Kbh., Sp. Usseød 29.
- Petri, Oscar Valdemar**, f.  $\frac{7}{8}$  70 Od., F. Amtsvejinsp. (Od. 88), c. 94<sup>2</sup> (h<sub>1</sub>), g.  $\frac{27}{3}$  06 Johanne Dreyer, f.  $\frac{20}{11}$  74 Od. (Etrd., Redaktør). — Pkp. Borris-F. 98, Rkp. Hyllested-V.-H. 01, Sp. Nr. Jernløse-K. 10.
- Philipsen, Johannes Henrik**, f.  $\frac{22}{7}$  83 Broager, F. Gmd. (priv. 04), c. 14<sup>1</sup> (h<sub>1</sub>), g.  $\frac{1}{3}$  14 Alma Hansen, f.  $\frac{24}{7}$  89, d.  $\frac{17}{11}$  27 (Sp. V. Frue K., Od.), g.  $\frac{26}{16}$  28 E. e. Ingeniør Sig. Krøyer, Hedvig, f. Meyn, f.  $\frac{20}{8}$  80 Roskilde (Herredsfoged). — Ord. Medhj. Sundby K., Kbh. 14, ord. Medhj. Kingos K., Kbh. 16, Rkp. Gladsaxe-H. 18, Sp. Gyrestinge-F. 20, Sp. Naksø-B. 30.
- Philipsen, Svend Olaf Torkild**, f.  $\frac{20}{11}$  83 Kbh., F. Fabrikant (Vib. 02), c. 08<sup>2</sup> (1), g.  $\frac{10}{12}$  15 Harriet Krüger, f.  $\frac{18}{2}$  84 (Fabrikant, Fredericia). — Sekr. KFUM, Viborg 08, do. Fredericia 09, Pkp. Sct. Michaelis K., Fredericia 13, Rkp. smst. 15, Sp. Gram 25.  
B. M. D. K. U. 19; Hoptrup Højsk. 26; Kredsmd. KFUM og K 29. Skr. en Piece om Daaben, Art. om Sekter i l. M. s Tid.
- Plenge, Axel**, f.  $\frac{31}{1}$  59 Sæbyholm, F. Propr. (priv. 81), c. 89<sup>1</sup> (h<sub>1</sub>), g.  $\frac{20}{4}$  90 Magnella Jensen, f.  $\frac{9}{2}$  65 Rønne (Etrd., Amtsforv.). — Skolebest. Viborg 90—09, Sp. Uldum-L. 09, Sp. Magleby, Møen 12, afsk. 25.
- Plesner, Carl Johan**, f.  $\frac{20}{8}$  02, F. Sp. Vrensted-T. (Hjærr. 20), c. 26<sup>2</sup> (h<sub>2</sub>). — Dsk. Pr. Argentinia 30.
- Plesner, Julianus Hastrup**, f.  $\frac{24}{16}$  59, F. Sp. Vedersø, d. 92 (Vib. 79), c. 86<sup>2</sup> (h<sub>1</sub>), g.  $\frac{10}{10}$  90 Ane Marie Poulsen, f.  $\frac{22}{10}$  64 Kbh. (Styrmd.). — Lærer Askov, Sp. Brande 90, Sp. Østbirk-Y. 99, Sp. Eltang-Sdr. V. 05, Sp. Vrensted-T. 09, afsk. 29, R. af Dbg. 29.  
Udg. flere Afh. og Artikler.
- Plesner, Mathæus**, f.  $\frac{5}{16}$  63 F. Sp. Glud-H., d. 94 (Hors. 82), c. 89<sup>1</sup> (1), g.  $\frac{30}{16}$  94 Nora Knudsen, f.  $\frac{26}{4}$  75 (Lærer, Indslev). — Pkp. Nr. Aaby-I. 90, Sp. Henne-L. 93, Sp. Buderup-G. 03.
- Plum, Niels Munk**, f.  $\frac{19}{2}$  80 Kbh., F. Grosserer (Mtrp. 97), c. 04<sup>1</sup> (1), g.  $\frac{19}{4}$  07 Augusta Thiele, f.  $\frac{21}{2}$  85 Nyborg (Herredsfoged). — Klokker Gentofte 06, Medhj. smst. 09, ord. Kat. Roskilde Dk. 13, Sp. Gundslev 17, Dr. theol. 20, Docent Univ., Kbh. (Systemat. Theol.) 21, Prof. theol. smst. 24.  
Fmd. for Lolland-Falsters Stiftskonvent 18—22, for Teologisk Foren. 23—26; Fmd. Kbh.s Mgh.raadsforen. 27; Lærer v. Statens Lærerhøjsk. 27.  
Udg. 08: H. N. Clausen i Forhold til Protestantismens Principper, 66 S.; 15: I Guds Ly, 20 S.; 20: Forsagelsen ved Daaben, 376 S. (Disputats); 21: Jeg er Livets Brød, 115 S.; 23: Forelæsninger over Symbolik, 148 S.; 29: Dogmatik, 786 S.; 31: Symbolik. Større Afh.: Om Protestantismens Principper, Teol. Tidsskr.; Lidelseshistoriens Harmonisering, Grundtvig, den dogmat. Principplære, Teol. Tidsskr.; Onesiforos, Teol. Tidsskr.; Det religiøse Bevis, Teol. Tidsskrift; Afh. i Prf. Bl. Medarb. ved Kirkeleksikon f. Norden.
- Polke, Franz Eduard Georg**, f.  $\frac{2}{16}$  00 Od., F. Konservemester (Od. 19), c. 25<sup>1</sup> (h<sub>1</sub>), g.  $\frac{21}{7}$
- 25 Stella Kaiser, f.  $\frac{21}{7}$  05 Slagelse (Fabrikant). — Rkp. Thisted-Sp. Skinnerup 25, Sp. Allested-V. 28.
- Poller, Johannes Anker Nørregaard**, f.  $\frac{9}{7}$  01 Skern, F. Sekr. i Luthersk Missionsf. (priv. 24), c. 30<sup>1</sup> (1), g.  $\frac{9}{7}$  31 Karen Omholt-Jensen (Sp., Bamble, Norge). — Sp. Udbyneder-K. 30.
- Pommerencke, Adolph Frederik**, f.  $\frac{31}{3}$  48 Voldum, F. Lærer (Rand. 68), c. 74<sup>2</sup> (h<sub>2</sub>), g.  $\frac{1}{8}$  76 Elise Terndrup, f. 52, d. 94 (Ejer, Estruplund), g.  $\frac{20}{16}$  95 Elise Nielsen, f.  $\frac{17}{16}$  72 Kold. (Jstrd., Bankdir.). — Sp. Venø 76, Sp. Velling 80, Sp. Vrensted-T. 83, Sp. Jerslev-H. 00, afsk. 23.
- Pontoppidan, Morten Oxenbøll**, f.  $\frac{3}{1}$  51, F. Sp. Randers, d. 79 (Rand. 68), c. 73<sup>2</sup> (1), g.  $\frac{5}{11}$  75 Julie Marstrand, f.  $\frac{5}{11}$  55 Kbh. (Maler, Prof., Etrd. M. M.). — Lærer, Pkp. Sct. Olai K., Helsingør 76—78, Højsk.forst. Frerslev 78—80, do. Hjørunde 80—91, do. Kbh. 91—93, Sp. Hagedsted-G. 94, Sp. Greve-K. 98, Sp. Stenløse-V. 02, afsk. 21.  
Medred. af Tidens Strøm 1884—91; Udg. af Frit Vidnesbyrd 1893—05; 1913—15 i Forbindelse med Pastor Arboe Rasmussen; Hovedskr.: Efeserbrevet (1881); Tolv Prædikener (1888); Taler til Ungdommen (1889); De forenede Staters Historie (1892); En dansk Præst, Studier over Peter Rørdam (1898); Aldrig fortvivle! Opmuntringsord paa Søndage og Hverdage (1899); Odysseen, genfortalt for Børn (1902); Breve om Kristus (1905); Stenløse Kirkepostil (1909); Bibelske Historier (1909—11); Kirkelig Appel (1910); Anno 13, Tysklands Rejsning mod Napoleon (1913); Dansk Kirketilv i Mands Minde (1916); Gamle Stier (1917); Minder og Oplevelser (1922); Kildekirik Liv; en Bog om Johannes Müller (1924); Kampen mod Negerslaveriet (1925); Zions Sang (1925); i. Thessbrev (1927).
- Pontoppidan, Niels Ludvig Kristian**, f.  $\frac{18}{8}$  94 Tranebøl, Horne v. Varde, F. Gmd. (Ribe 14), c. 21<sup>1</sup> (h<sub>2</sub>), g.  $\frac{31}{1}$  22 Ellen Pontoppidan, f.  $\frac{2}{12}$  92 (Bankdir., Kbh.). — Kkp. Filips K., Kbh. 21, Sp. smst. 26.  
Fmd. Danmarks studerende Ungdoms Afholdsforb.; B. M. Landsbd. for Danm. Afholdsselsk. t. 30; Fmd. Fællesudv. f. Ædruelighedsvenners Nyborgmøder.
- Porsdal, Erik Johannes**, f.  $\frac{12}{11}$  92 Kbh., F. Toldkontrollør (Brgd. Ø. 10), c. 16<sup>2</sup> (1), g.  $\frac{10}{11}$  18 Ingeborg Topp, f.  $\frac{28}{16}$  94 Sorø (Kbmd.). — Sekr. KFUM, Kbh., Lærer Naksø, Sp. V. Tørslev-S. 18, Rkp. Asminderød-G. 22.  
Fmd. Frdborg Amtsf. f. Sygeplejevirks. 23.
- Poulsen, Anders**, f.  $\frac{21}{3}$  77 Hvorslev, F. Hmd.; Seminarist (Jelling) 98, Lærer Vinding, Harboøre (Døcker 03), c. 09<sup>2</sup> (1), g.  $\frac{10}{7}$  10 Ellen Fog, f.  $\frac{10}{16}$  83 (Sp., Espe-V.). — Sp. Sal-G. 10, Sp. Baagø 23.
- Poulsen, Anders Jørgen**, f.  $\frac{19}{8}$  74 N. Vedby, F. Gmd. (Marib. 93), c. 00<sup>1</sup> (h<sub>1</sub>). — Journalist Kbh., Red. Venstres Generalkorrespondance 11, Kontorchef Udenrigsministeriets Pressebureau 21, R. af Dbg., Dbm.
- Poulsen, Augustinus**, f.  $\frac{11}{3}$  75 Idum, F. Gmd. (Ribe 94), c. 00<sup>2</sup> (1), g.  $\frac{20}{16}$  03 Marie Westergaard, f.  $\frac{12}{3}$  75 Frhavn (Dampskibsfører). — Lærer Odense 01, Rektor Hjerring 10.
- Poulsen, Ejnar Johannes**, f.  $\frac{19}{16}$  90, F. Sp. Dalum (Od. 07), c. 14<sup>1</sup> (1), g.  $\frac{20}{11}$  19 Germaine Eugène Moisy, f. i Haute Loire, Frankrig. — Afgangseksamen fra Det kgl. Musikonservatorium, Lærer og Organist Kbh., Sekr. Krigsfangelejerne, Frankrig 18, 1. Kkp. Sct. Knuds K., Odense 21, Sp. Thomas Kingos K., Odense 24.  
Fmd. Odense Præstekonv. 21; Divisionschef Fyens Div.

- af d. D. Speiderkorps 28; fik 21: Dansk Røde Kors Ærestegn; 21: østrigsk do.; 20: Preuss. Røde Kors Medaille. Afh. i K. og Folk og Fyens Tid.
- Poulsen, Hans Ferdinand**, f.  $14/5$  54, F. Sp. Karleby-H., d. 07 (Nryk. 72), c. 78<sup>1</sup> (1), g.  $24/6$  86 Julie Bruhn, f.  $26/5$  54 Grenaa, d.  $9/5$  23 (Fjordinsp.). — Huslærer, Pkp. Ø. Egesborg 81, Kkp. Karleby-H.-Nr. Ørsløv 84, Sp. Tjustrup-H. 90, Sp. Dalum 98, R. af Dbg. 06, afsk. 24. Sekr. KFUM Hovedbest. 84—03, derefter Æresmedl., Red. De unges Blad 83—08; Fmd. Fyens Stifts F. f. Menighedsrådsmedl.; Fmd. Odense Amts F. af Sygeplejeværks.; Fmd. Kr. Ungd.arb Syd for Grønsen.
- Poulsen, Harald Martin Sveistrup**, f.  $21/8$  83, F. Biskop, Viborg, d. 21 (Rosk. 01), c. 08<sup>1</sup> (h<sub>1</sub>), ugift. — Ord. Kat. Sct. Johannes K., Kbh. 09—23, Sekr. KFUM, Kbh. 08—16, Sp. Roholte 24. Udg. 24: Drengearbejde, 64 S.; Red. „Den gode Beken-delse“.
- Poulsen, Iver Christian**, f.  $15/2$  91 Esbjerg, F. Indremiss., Bramminge (Ribe 09), c. 16<sup>1</sup> (h<sub>1</sub>), g.  $23/5$  17 Thyra Nørholm, f.  $1/5$  86 Kbh. (Cyklehdl.). — Kkp. Brorsons K., Kbh. 16, Sp. Sdr. Felding 21, Sp. Aulum-H. 23, Sp. Absalons K., Kbh. 27. B. M. Børnef. Haabet 19.
- Poulsen, Jens**, f.  $24/5$  00 Aabybro, F. Husejer (priv. 22), c. 29<sup>1</sup> (h<sub>1</sub>). — Sp. Gjesing-N. 30.
- Poulsen, Julius Florentinus**, f.  $12/6$  98 Østerby, Læsø, F. Fyrskibsfører (Aalb. 18), c. 24<sup>2</sup> (h<sub>1</sub>), ugift. — Sp. Øls-H.-D. 25.
- Poulsen, Lars Peder**, f.  $9/11$  87 Herløv, F. Jordbruger (Hens. Mads. 10), c. 18<sup>1</sup> (h<sub>2</sub>), g.  $18/12$  18 Charlotte Vilh. v. Barner, f.  $4/5$  89 Reerslev (Propr.). — Sp. Borris-G. 18, Sp. Vigersted-K. 24. B. M. K. C. Rosk. St. 25.
- Poulsen, Martin**, f.  $15/11$  84 Søndbjerg, F. Bademester (Ribe 04), c. 11<sup>1</sup> (1), g.  $3/11$  14 Kathrine Elisab. Schou, f.  $9/4$  91 (Fabriksbest.). — Pkp. Udby (Fyn) 12, kst. Kordegn Esbjerg 13, Sp. Nimtofte-T. 14, Sp. Ølby-A.-F. 24.
- Poulsen, Peter Christian**, f.  $10/5$  56 Varpelev, F. Lærer, Seminarist 77, Lærer (priv. 92), c. 03<sup>2</sup> (h<sub>1</sub>), g.  $13/5$  09 Frederikke Blicher, f.  $20/5$  66 (Sp. Ø. Starup-V.-N.). — Sp. Skørping-F. 08, afsk. 26.
- Poulsen, Poul Frederik Axel**, f.  $14/5$  75, F. Sp. Jegindø, d. 78 (Brgd. V. 93), c. 00<sup>2</sup> (h<sub>2</sub>) g.  $8/6$  06 Elise Groth, f.  $22/6$  77 Kbh. (Fabrikant). — Ord. Medhj. Sct. Olai K., Helsingør 01, Kkp. Vordingborg 06, Rkp. Hyllested-V.-H. 10, Sp. Aversi-T. 17. Kredsmd. Præsteforen. (Præste Amt); B. M. Præsto A. Værgeraadsf.
- Poulsen, Poul Frederik Oldenborg**, f.  $6/2$  77 Kbh., F. Jstrd., Dir., Bikuben (Brgd. V. 95), c. 01<sup>2</sup> (1), g.  $10/1$  11 Nelly Bondo, f.  $9/6$  88 (Provst, Skelskør). — Lærer, Organist, Pkp. Magleby, Flakkebjerg Herr. 07, Kkp. Ringsted-B. 10, Sp. Vallensved 16, afsk. 27.
- Poulsen, Poul Johan Georg**, f.  $1/1$  02 Krog-hede, Ø. Brønderslev (Rønde 24), c. 30<sup>2</sup> (h<sub>1</sub>), g.  $12/12$  30 Cecilie Larsen, f.  $29/5$  01 Gabel, Sdj. (Læ-rer). — Sp. Saltum-A. 30.
- Poulsen, Simon Hansen**, f.  $16/11$  86 Kbh., F. Skibsfører, Seminarist 08, (priv. 12), c. 18<sup>2</sup> (h<sub>2</sub>), g.  $17/1$  19 Ellen Elisab. Teisen, f.  $2/2$  83 Frberg (Tømrem.). — Lærer Hals 08—13, do. Sct. Pe-tri tyske Skole 13—19, Lic. theol. (Lunds Univ.) 26, Kommune. Kbh. 19, Lettisk Sømandspr. Kbh. 28, ord. af Biskop Irbe, Riga.
- Poulsen, Thorvald Oskar**, f.  $30/6$  00 Esbjerg,
- F. Indremiss. (Esbj. 19), c. 29<sup>1</sup> (h<sub>1</sub>). — Kst. Kkp. Taksigelses K., Kbh. 29, kst. Sp. Vanløse do., Birkerød.
- Poulsen, Vilhelm Carl**, f.  $21/6$  72 Frberg, F. Snedkerm. (Frberg 90), c. 96<sup>1</sup> (1), g.  $10/4$  99 Emma Johansen, f.  $18/6$  74 Kbh. (Malerm.). — Huslærer, Sp. Nr. Vium-H. 99, Rkp. Katstrup-Ø.-T. 03, Sp. Fanefjord 12.
- Poulsen-Bruun, Johannes**, f.  $17/8$  76 Støvring, F. Gartner, Hmd. (priv. 05), c. 11<sup>2</sup> (h<sub>1</sub>), g.  $14/1$  14 Anna Nielsen, f.  $7/1$  77 Revninge (Gmd.). — Pkp. Hvilsager-L. 14, Sp. Haasum-R. 15.
- Povlsen, Thorvald Valdemar**, f.  $22/8$  68 Skaade, F. Lærer (Aarh. 86), c. 94<sup>1</sup> (h<sub>1</sub>), g.  $6/7$  Jensine Jensen, f.  $22/3$  76 Horsens (Kusk). — Højskoleforst. Elev, Sp. Elsted-E. 98, Sp. Hvils-ager-L. 06, Kirkeminister 16—20. Folketingsmd. for Hornsletkredsen fra 10; Fmd. for Fol-кетинgets radikale Venstre og 2. Vicefmd. i Tinget 13—16; Medl. af Finansudv. 14—16 og 29; Medl. af Arbejderforsik-ringsraadet 15—16; Kirk. Udv. 1921 og 28.
- Preis, Curt Otto**, f.  $8/2$  05 Frberg, F. Ingeniør (Eftersl. 23), c. 28<sup>1</sup> (1). — Ord. Kat. Hellig-aands K., Kbh. 28, Sp. Als 31.
- Prenter, Regin**, f.  $9/11$  07 Frederikssund, F. Kommunelærer (Mtrp. 25), c. 31<sup>2</sup> (1). Fmd. Studenterkredsen 31.
- Prior, Andreas Gartner Sommer**, f.  $10/11$  69, F. 1. Rkp. Kbh. Vor Frue K., d. 25 (Brgd. C. 88), c. 94<sup>1</sup> (1), g.  $18/6$  97 Charlotte Bergmann, f.  $2/10$  76 (Rektor, Mrtp.). — Manud., Univ. Guldmed. 96, Sp. Stryng 97, Sp. Saks København 08, Provst Musse Herr. 27. B. M. Loll. F. Stiftskov. 21; Fmd. Loll. F. geistl. Enke-kasse 20; skrevet il. Afh. i Teol. Tidsskr.
- Prip, Einar**, f.  $9/2$  68, F. Sp. Vor Frue K., Svend-borg, d. 16 (Sorø 86), c. 94<sup>1</sup> (h<sub>1</sub>), g.  $13/5$  08 Asta Komtesse Moltke, f.  $21/3$  84 (Greve, Nørager). — Ord. Medhj. Vor Frue K., Svendborg 95, Miss. Syrien 98, R. 27. Skr. bl. a. 14: En Tale om de sidste Ting; 15: Lys over de sidste Ting; 16: Kar til Ære; 17: Om Børn; 18: Mere om Børn; 19: Antikrist; 21: Til trætte Siæle; 25: Retfær-diggørelse og Helliggørelse; 31: Med ham ved Haanden.
- Prip, Povl**, f.  $30/5$  91 Od., F. Direktør (Od. 09), c. 18<sup>2</sup> (h<sub>2</sub>), g.  $13/4$  20 Inger Koch, f.  $9/5$  92 Kbh. (Mejeriejer, sen. Gmd.). — Ord. Medhj. Slags-lunde-G. 20, Sp. smst. 21.
- Quaade, Einar Valeur**, f.  $3/2$  71 Kbh., F. Gros-serer (Brgd. C. 90), Forretningsmd. Australien 97, Husl. Klinte Pgd. 98, c. 99<sup>2</sup> (h<sub>2</sub>), g.  $20/2$  14 Marie Grønbech, f.  $18/12$  85 (Prof., Dr. med., Kbh.). — Huslærer, Lærer Hadsund, Brovst, Skagen, Pkp. Vesterborg-Birket 07, Sp. Vester-borg 13.
- Quistgaard, Axel Wright**, f.  $4/5$  81 Kbh., F. Forst. f. off. Vejning (dim. 03), c. 09<sup>2</sup> (h<sub>1</sub>), g.  $21/10$  09 Ellinor Viuff, f.  $3/4$  79 Kbh. (Bankdir.). — Pkp. hos Rkp. Sct. Knuds K., Odense 09, ord. Medhj. Kristians K., Kbh. 13, Sp. Hans Tavsens K., Kbh. 15, Sp. Fjølstrup 27. Medl. Udv. i. d. sanderijske Frikirkesag 10—19; Fmd. Studenterhjemmet 04—05; B. M. Alm. dansk Præstikonv. 15—25; B. M. Kbh.s Kirkefond 15—27.
- Quistgaard, Georg**, f.  $19/10$  78 Korsør, F. kgl. Vejer og Maaler (Sorø 96), c. 02<sup>1</sup> (1), g.  $21/7$  11 Inger Reimert, f.  $27/7$  90 Skamby (Dyrlæge). — Lærer Korsør 02, Huslærer Espe 04, Lærer Magleby Realsk., Møen 06, Sp. Guldager 11, Sp. Nr. Lyndelse-H. 20.
- Quistgaard, Morten Jakob Erhard Basse**, f.  $13/8$  64, F. Sp. Hemmet-S.-V., d. 81 (Rosk. 82), c. 88<sup>2</sup> (h<sub>1</sub>), g.  $12/4$  89 Jensine Wilhelm, f.  $28/4$  62



- Kbh. (Hørkræmmer). — Ord. Kat. og Førstelærer Ribe 88, Rkp. Vesterborg-Birket 91, Sp. Rorup-G. 97, afsk. 20.
- Udg. 10: Os er en evig Freiser født, Julepræd. af danske Præster; 99: Skriftealter af danske Præster; 14: Katekisationer over den kr. Børnelærdom m. m.; Red. Legatitidende.
- Qvist, Christian Marius**, f. <sup>18</sup>/<sub>1</sub> 90 Horslunde, F. Gmd. (Lang og Hj. 08), c. 14<sup>2</sup> (h<sub>1</sub>), g. <sup>4</sup>/<sub>3</sub> 27 Helga Hildebrand Hansen, f. <sup>11</sup>/<sub>4</sub> 02 Svanneke (Lærer). — Cand. mag. 20, Adjunkt Johannessk., Kbh., Sp. Lyø 27.
- Raagaard, Svend Aage**, f. <sup>3</sup>/<sub>8</sub> 02 Kbh., F. Partikulier (Ø. Brgd. 22), c. 29<sup>2</sup> (h<sub>1</sub>). — Sp. Østbirk-Y. 30.
- Raaschou, Chr. Anton**, f. <sup>9</sup>/<sub>3</sub> 93 Bangsbostrand, F. Fiskehdl. (Døcker 16), c. 22<sup>1</sup> (h<sub>2</sub>), g. <sup>9</sup>/<sub>6</sub> 22 Læge c. med. Ellen Holdt, f. <sup>10</sup>/<sub>10</sub> 93 Kbh. (Husejer). — Sp. Galtrup-Ø.-J. 22, Sp. Nykøbing-L.-E. 26, Sp. Bredsten 29.
- Rafn, Holger Johs.**, f. <sup>20</sup>/<sub>6</sub> 75 Aalborg, F. Fabrikant (Aalb. 95), c. 01<sup>2</sup> (1), g. <sup>20</sup>/<sub>7</sub> 07 Ellen Jørgensen, f. <sup>31</sup>/<sub>10</sub> 75 Aarhus (Kbmd.). — Ord. Medhj. Gudum-F. 03—04, ord. Medhj. og Kordegn Vanløse 09, Kantor Budolfi K., Aalborg 12, Sp. Højrup 21, Kkp. Domkirken, Kbh. 24. Udg. 10: David, bibelsk Novelle, 112 S.; 12: Raymundus Lullus, Biografi, 36 S.; 13: Henry Martyn, Biografi, 56 S.; 14: William Carey, Biografi, 96 S.; 15: Helten fra Majorca, Biografi, 200 S.; 16: Guido Verbeck, Biografi, 48 S.; 17: Elias, bibelsk Fortæll., 128 S.; 26: Ansgar, Biografi, 196 S.; 29: Pura, østerl. Fortæll.
- Rahr, Edwin Friedleif**, f. <sup>5</sup>/<sub>4</sub> 64 Aarhus, F. Etrd., Kbmd. (Aarh. 82), c. 89<sup>2</sup> (h<sub>1</sub>). — Cand. mag. 93, Adj. Randers 97, Odense 06, Lektor smst. 15, afsk. 31.
- Rald, Niels Jørgen**, f. <sup>9</sup>/<sub>2</sub> 99, F. Slotspræst, Hillerød (Kold. 16), c. 23<sup>4</sup> (h<sub>1</sub>), g. <sup>30</sup>/<sub>7</sub> 24 Ellen Birke, f. <sup>15</sup>/<sub>5</sub> 97 Fr.berg (Generalmajor). — Ord. Medhj. Solbjerg K., Fr.berg 23, Kkp. smst. 24, Rkp. smst. 27. Medl. Udv. f. L. P. Larsens Miss. 24; B. M. Danske Kvinders Velfærd 24; Smf. Dansk Kirkesang.
- Rald, Rasmus Carl**, f. <sup>30</sup>/<sub>3</sub> 70 Stødv, Helgenæs, F. Lærer (Aarh. 89), c. 95<sup>2</sup> (1), g. <sup>28</sup>/<sub>4</sub> 98 Kirsten Dall, f. <sup>30</sup>/<sub>4</sub> 71 Pjested (Jernstøber). — Andenpr. Diakonissestiftelsen 96, Sp. Vejstrup 05, Rkp. Hillerød-N.-H. 18, Sp. smst. 20, R. af Dbg. 27. B. M. Kbh. udvid. Præstekonv., Kr. Foren. f. Børns Redn. Kredsrepræs. Præsteforen. (Frederiksborg A.) 20—27.
- Rambusch, Svend Trøst**, f. <sup>8</sup>/<sub>12</sub> 70, F. Sp. Vindinge, d. 96 (Brgd. C. 89), c. 95<sup>4</sup> (h<sub>1</sub>), g. <sup>20</sup>/<sub>5</sub> 96 Charlotte Essemann, f. <sup>18</sup>/<sub>1</sub> 69 Aarhus (Kclrd., Regnskabsf. v. D. S. B.). — Pkp. Ormslev-K. 95, Sp. Tunø 96, Sp. Skallerup-V. 02, afsk. 18.
- Ramlau, Svend Aage**, f. <sup>4</sup>/<sub>4</sub> 97 Kbh., F. Dyr-læge (Østersøg. 15), c. 25<sup>4</sup> (h<sub>1</sub>), g. <sup>7</sup>/<sub>12</sub> 26 Ellen André, f. <sup>1</sup>/<sub>7</sub> 00 Karlebo (Gmd.). — Ord. Medhj. Sejro 25, senere Vik. Næstved, Lyng-B., Bregninge-B., Boeslunde-L., Sp. Høve-F. 27.
- Randkær, Niels Peter Martin Nielsen**, f. <sup>15</sup>/<sub>12</sub> 93 Hobro, F. Arbmd., Seminarist 15, Lærer 15—19 (Døcker 21), c. 25<sup>2</sup> (1), g. <sup>24</sup>/<sub>7</sub> 25 Inger Andersen, f. <sup>1</sup>/<sub>8</sub> 92 Gislev (Gmd.). — Kkp. Bethlehems K., Kbh. 25, Kkp. Kapernaums K. 28. Sekr. Blaa Kors 25—28; Medl. Udv. f. Blaa Kors' Børnearb.; B. M. Blaa Kors' Hovedbest. 29, Kirkefondet 25. Udg. 27: Alkohol og Ungdom; Red. „Haabet“.
- Ranmar, Hans**, f. <sup>29</sup>/<sub>12</sub> 73 Killerup, F. Gmd. (Od. 91), Dir. Ejby Mølle ved Odense 99—04, adm. Dir. Akts. Dampmøllen Victoria, Odense 04—13, Vicekonsul for Argentina 07, merkantil Leder af Firmaet Laur. Knudsens mekaniske Etabl. 13—15, c. 18<sup>1</sup> (1), g. <sup>5</sup>/<sub>10</sub> 99 Mine Nielsen, f. <sup>14</sup>/<sub>2</sub> 72 Ejby (Møllejer). — Sp. Karlby-V. 18, Sp. Galten-V. 23, Provst Støvring-Galten Herr. 24. B. M. Santalmiss. Kredsfd. 18.
- Rannow, Gustav Albert Emil**, f. <sup>18</sup>/<sub>10</sub> 63 Od., F. Sagfører (Od. 83), c. 92<sup>1</sup> (h<sub>1</sub>), g. <sup>1</sup>/<sub>12</sub> 93 Julie Elling-Holst, f. <sup>19</sup>/<sub>2</sub> 68 Kbh., d. <sup>4</sup>/<sub>7</sub> 19 (Grosserer), g. <sup>2</sup>/<sub>12</sub> 23 Olga Sørensen, f. <sup>25</sup>/<sub>12</sub> 79 Bangkok (Skibskpt.). — Rkp. Viborg Dk.-Asmild-Tapdrup 93, Rkp. Sct. Pauls K., Kbh. 98—28, till. Pr. Kommunehus. 99, R. af Dbg. 27. Har under Pseudon. „Søren Voldborg“ og „Jens Vinge“ skr. talr. Art. i Natf.; overs. 98: Koetveld: Børn i Bibelen.
- Rask, Kristian**, f. <sup>30</sup>/<sub>3</sub> 66, c. 95<sup>2</sup> (h<sub>1</sub>). — Gaard-ejer Langskov.
- Rasmussen, Aage**, f. <sup>20</sup>/<sub>6</sub> 92 Aalborg, F. Lektor (Aalb. 10), c. 16<sup>2</sup> (h<sub>2</sub>), g. <sup>4</sup>/<sub>7</sub> 19 Astrid Backhaus, f. <sup>31</sup>/<sub>10</sub> 96 Esbjerg (Grosserer). — Sp. Hjarde-maal 19, Sp. Herslev-G. 24.
- Rasmussen, Aksel**, f. <sup>19</sup>/<sub>1</sub> 96 Kbh., F. Skibsfører (Fr.berg 16), c. 22<sup>1</sup> (h<sub>1</sub>). — Sp. Gundslev 22, Rkp. Ringsted-B. 28.
- Rasmussen, Albert Peter**, f. <sup>21</sup>/<sub>7</sub> 94 Kerteminde, F. Lods (Od. 12), c. 18<sup>1</sup> (h<sub>1</sub>), g. <sup>20</sup>/<sub>6</sub> 18 Anna Hansen, f. <sup>22</sup>/<sub>2</sub> 93 Od. (Gmd.). — Sp. Omø 18, Sp. Ourø 20, Sp. Vedbæk 23.
- Rasmussen, Axel Clausen**, f. <sup>2</sup>/<sub>8</sub> 97 Marstal, F. Skibsfører (Od. 16), c. 24<sup>1</sup> (1). — Manuduk-tor Kbh., Seminariel. Skaarup 28.
- Rasmussen, Christian Henrik**, f. <sup>8</sup>/<sub>4</sub> 99 Odense, F. Lærer (Od. 18), c. 24<sup>2</sup> (1), ugift. — Kkp. Fr.berg K. 24.
- Rasmussen, Georg Henry**, f. <sup>1</sup>/<sub>4</sub> 01 Kbh., F. Skotøjshdl. (priv. 22), c. 29<sup>1</sup> (h<sub>1</sub>), ugift. — Kkp. Faaborg-D. 29.
- Rasmussen, Hans Bøyen**, f. <sup>14</sup>/<sub>2</sub> 00 Gødvad, F. Mælkehdlr. (priv. 25), c. 31<sup>1</sup> (h<sub>1</sub>). — Sp. Hejns-vig 31.
- Rasmussen, Hans Marius**, f. <sup>18</sup>/<sub>5</sub> 94 Esterbølle, Særslev, F. Gmd. (Od. 12), c. 18<sup>1</sup> (1), g. <sup>30</sup>/<sub>7</sub> 18 Birthe Jensen, f. <sup>22</sup>/<sub>5</sub> 93 Sennels (Lærer, Hindevad). — Kkp. Ølgod-S. 18, Sp. Torstrup-H. 20, Sp. Kaulunde.
- Rasmussen, Hans Wagn**, f. <sup>28</sup>/<sub>10</sub> 06 Viborg, F. Bankkasserer (Vib. 25), c. 31<sup>2</sup> (1).
- Rasmussen, Harald Kristian**, f. <sup>24</sup>/<sub>12</sub> 96 Majbølle, F. Møller (Od. 15), c. 21<sup>2</sup> (h<sub>1</sub>), g. <sup>29</sup>/<sub>2</sub> 31 Kirsten Cec. Bang, f. <sup>30</sup>/<sub>6</sub> 99 (Sp. Aunslev-B.). — Sekr. KFUM, Horsens, Sp. Lading 24.
- Rasmussen, Helge**, f. <sup>12</sup>/<sub>1</sub> 96 Kbh., F. Skibsfører (Fr.berg 16), c. 22<sup>1</sup> (h<sub>1</sub>), g. <sup>9</sup>/<sub>10</sub> 22 c. th. Xenia Rasmussen, se d. — Sp. Darum 22. Rejsepr. K. S. 98.
- Rasmussen, Henry**, f. <sup>18</sup>/<sub>8</sub> 01 Kbh., F. Skomagerm. (Østersøg. 20), c. 25<sup>2</sup> (h<sub>1</sub>), g. <sup>13</sup>/<sub>12</sub> 25 Olga Elisab. Sørensen, f. <sup>4</sup>/<sub>8</sub> 00 Kbh. (Arbmd.). — Ord. Medhj. Timotheus K., Kbh. 25.
- Rasmussen, Holger**, f. <sup>8</sup>/<sub>4</sub> 02 Brahetrolleborg, F. Gmd. (priv. 23), c. 29<sup>1</sup> (h<sub>1</sub>), g. <sup>21</sup>/<sub>7</sub> 29 Ella Margrethe Hansen, f. <sup>11</sup>/<sub>6</sub> 04 (Parcellist, Sandby). — Sp. Lem-V. 29.
- Rasmussen, Jakob**, f. <sup>28</sup>/<sub>11</sub> 01 Haslev, F. Husejer (priv. 22), c. 28<sup>1</sup> (h<sub>1</sub>), g. <sup>9</sup>/<sub>5</sub> 28 Paula Gede, f. <sup>10</sup>/<sub>6</sub> 01 Kbh. (Boghandler). — Sp. Rær-H.-V. 28.
- Rasmussen, Jens Anton**, f. <sup>9</sup>/<sub>12</sub> 96 Esterbølle, Særslev, F. Gmd. (Od. 15), c. 21<sup>1</sup> (1), g. <sup>1</sup>/<sub>3</sub> 22 Marie Hansen, f. <sup>28</sup>/<sub>3</sub> 96 Vissenbjerg (Gmd.). — Sp. Øsse-N. 21, Sp. Sdr. Broby 29.
- Rasmussen, Jens Hugo Daniel**, f. <sup>2</sup>/<sub>2</sub> 98 Viborg, F. Kommissionær (Kold. 16), c. 23<sup>1</sup> (h<sub>1</sub>).

- Ord. Medhj. Turø 23, Rkp. Vissenbjerg 28, Sp. Vigerslev 29.
- Rasmussen, Johannes Oluf**, f.  $\frac{9}{12}$  81, F. Sp. Sønderby, d. 96 (Sorø 00), c. 07<sup>1</sup> (h<sub>1</sub>), g. 21 Ellen Plum, f.  $\frac{28}{6}$  87 Kbh. (Grosserer). — Sekr. KFUM, Kbh., Miss. Kina 11, Generalsekr. KFUM, Mukden, Kina (DMS) 12, ord. 25.
- Rasmussen, Jørgen**, f.  $\frac{3}{2}$  50 Falling, F. Gmd., Seminarist 69, Lærer (priv. 89), c. 98<sup>1</sup> (h<sub>1</sub>), g.  $\frac{19}{10}$  80 Anne Jensen, f.  $\frac{17}{1}$  55 Hylke, d.  $\frac{18}{1}$  30 (Gmd.). — Sp. Hunstrup-Ø. 99, afsk. 19.
- Rasmussen, Jørgen Axel Ewald**, f.  $\frac{1}{9}$  05 Ordrup, F. Murerm. (Øregaard Gymn. 24), c. 31<sup>1</sup> (1), Sekr. K. F. U. M., Kolding 31.
- Rasmussen, Kaj Arthur Vilhelm Johannes**, f.  $\frac{22}{6}$  01 Nyborg (Od. 20), c. 26<sup>2</sup> (1). — Kkp. Lindevangs K., Fr.berg 26, Rkp. smst. 29.
- Rasmussen, Knud**, f.  $\frac{11}{6}$  04 Aalborg, F. Lektor (Aalb. 22), c. 29<sup>1</sup> (1), g.  $\frac{29}{1}$  30 Erna Sørensen, f.  $\frac{28}{1}$  05 (Kbmd., Dianalund). — Sp. Hjarde-maal 30.
- Rasmussen, Laurits**, f.  $\frac{3}{1}$  01 Frørup, F. Slag-term. (Døcker 22), c. 28<sup>1</sup> (1), g.  $\frac{30}{6}$  28 Margrethe Kristine Esbech, f.  $\frac{22}{6}$  01 Torslev, Hjørring A. (Gmd.). — Sp. Marslev-B. 28.
- Rasmussen, Laurits Emil**, f.  $\frac{19}{6}$  73 Bro v. Middelfart, F. Grosserer (Od. 91), c. 97<sup>1</sup> (h<sub>1</sub>), g. Lilli Høyer (Provst, Skien, Norge). — Dr. phil. (G. Leopardi som Menneske, Digter og Tænker) 00, Forfatter.
- Rasmussen, Mads**, f.  $\frac{14}{7}$  60 Bregnemose, Ver-ninge, F. Gmd., c. 90<sup>1</sup> (nc). — Miss. (Førstepr. 05), Grønland 90—12, Sp. Helgenæss 17, afsk. 30. Udg. 25: Jeg ved et Land, Bill. og Skildr. fra Grønland, 205 S.
- Rasmussen, Niels Gerhard**, f.  $\frac{17}{7}$  05 Kbh., F. Overportør i D. S. B. (Esbj. 24), c. 30<sup>2</sup> (h<sub>2</sub>). — Sekr. Dansk Kirkemiss. i Arabien, ord. 31.
- Rasmussen, Niels Hansen**, f.  $\frac{29}{6}$  82 Staurby, Vejlbj, F. Gmd., Sognef. (Od. 01), c. 09<sup>1</sup> (1), g.  $\frac{29}{6}$  10 Abelone Vestergaard, f.  $\frac{9}{1}$  84 Staurby (Gmd.). — Seminariel. Haslev 09, Seminarie-først. smst. 19.
- Rasmussen, Niels Jensen**, f.  $\frac{24}{1}$  06 Overby, Døstrup Søj., F. Gmd. (Had. 25), c. 29<sup>1</sup> (h<sub>2</sub>), g.  $\frac{29}{6}$  30 Petra Elisab. Højgaard, f.  $\frac{25}{7}$  06 Næs (Skibsfører). — Kkp. Sydstromo 29.
- Rasmussen, Niels Peter Arboe**, f.  $\frac{1}{1}$  66 Holbæk, F. Overlærer (Rosk. 84), c. 90<sup>1</sup> (1), g.  $\frac{17}{12}$  90 Emmy Bircherod, f.  $\frac{29}{10}$  65 Køge (Distr.-læge). — Sp. Gjøll 90, Sp. Skibsted-L. 97, kst. Sp. Vaalse 16, Sp. Vaalse 17, afsk. 20. Udg. bl. a. 03: Bemærkn. t. Problemet Jesus, Guds Son; 06: Daab og Trosbekendelse; 06: De sidste Blade af Jesu Livshistorie; 12: Fra Papyrusbladet til vort nye Test.; 13: Trosbekendelse og Præsteløfter; Medred. Frit Vidnesbyrd.
- Rasmussen, Rasmus Alexander**, f.  $\frac{20}{2}$  68 Granslev, F. Gmd. (Rand. 86), c. 92<sup>2</sup> (1), g.  $\frac{2}{1}$  95 Dagmar Kjær, f.  $\frac{17}{1}$  63 Aalb. (Fabrikant). — Lærer Aalborg, Sp. Sdr.-Nr. Kongerslev-K. 94, Provst Hellum-Hindsted Herr. 25—28, R. af Dbg. 26, afsk. 29. Udg. Oversætt. af Josephus; 05: Jødernes Krig; 07: Unitarismen; 14: De Schimmelmanske Skoler; 17: Reformations-Jubilæet 1817; 25: Frederik Münster; en Mængde hist. Afh. og Art.
- Rasmussen, Rasmus Holger**, f.  $\frac{12}{7}$  95 Ende-lave, F. Skibsfører (Mtrp. 13), c. 20<sup>1</sup> (1). — cand. jur., Sekr. Invalideforsikringsraadet 31.
- Rasmussen, Rasmus Immanuel Eilstrup**, f.  $\frac{21}{2}$  01 Hørsholm, F. Kommissionær (priv. 24), c. 31<sup>1</sup> (h<sub>1</sub>).
- Rasmussen, Rasmus Peter**, f.  $\frac{25}{1}$  59 Skør-
- ring, F. Smed, Seminarist 78, Lærer (priv. 83), c. 89<sup>1</sup> (h<sub>1</sub>), g.  $\frac{4}{6}$  92 Amalie Møhl, f.  $\frac{10}{1}$  48, d.  $\frac{4}{2}$  27 (Sp. Ølstykke). — Pkp. Ølstykke 89, ord. Kat. Holmens K., Kbh. 90, till. Pr. ved Ladegaarden, kst. Pr. De gamles By og ved Almindeligt Hos-pital 94, fast ans. 23, R. af Dbg. 29, afsk. 29. Kirk. Medarb. ved Ugebl. Heimdal 93—94 og ved Dagbl. Dannebrog 93—10; Red. af K. S.s Blad 12—19; Forst. for Børnesyilet i Adegade fra 13; Medred. af Menighedsbl. 19—29; Medl. af Kbh.s Borgerrepræsentation 21—29; B. M. Det grundtv. Præstekonv. i og udenfor Kbh. fra 24. Litterære Arbejder: Vilhelm Rothe, Dr. theol., Sogne-præst (1906); L'hospice de la ville de Copenhague (1910); har desuden udg. Præd. til Søn- og Helligdage af Pastor Johan Petersen (1895) samt nogle Prædikensamlinger af Provst, Dr. theol. A. Andersen (1919—20) og skrevet talrige Art. i Dagbl. og Tidsskr., bl. a. Hist. Medd. om Kbh.
- Rasmussen, Svend Valdemar**, f.  $\frac{9}{8}$  84 Fredericia, F. Kaptajn (Østersøe. 03), c. 09<sup>1</sup> (h<sub>1</sub>), g.  $\frac{5}{6}$  17 Ida Marie Mynster, f.  $\frac{10}{1}$  88 (Sp. Mar-vede-H.). — Univ. Guldmed. 14, Overl. Tysk-Reform. Sk., Kbh. 09—26, Dr. phil. 21 (Studier over Will. Hamiltons Filosofi), Bestyrer Thór-valdsenssk., Frberg 26, Bestyrer Rosenvangs Skole 30.
- f. **Rasmussen, Xenia Kirstine Marie Mørbeck**, f.  $\frac{21}{9}$  97 Langaa, F. Kbmd. Vejle, c. 22<sup>1</sup> (h<sub>1</sub>), g.  $\frac{9}{10}$  22 m. H. Rasmussen, Sp. Darum.
- Ravn, Johannes**, f.  $\frac{4}{6}$  84 Sjølund, Vejstrup, F. Gmd., Landstingsmd. (Døcker 07), c. 13<sup>1</sup> (h<sub>1</sub>), g.  $\frac{27}{1}$  13 Magdalene Konstantin-Hansen, f.  $\frac{8}{3}$  90 Kolding (Direktør). — Pr. Texas, Iowa, U. S. A. 13, Sp. Fausing-A. 20, Sp. Øster Løgum 29. Kredsmd. Præstef. 28—29. Udg.: Ny Test. i særl. Udg. t. Skolebrug 22.
- Ravn, Magnus Pedersen**, f.  $\frac{17}{1}$  88 Gøll, F. Gmd. (Døcker 18), c. 23<sup>2</sup> (h<sub>2</sub>), g.  $\frac{9}{1}$  24 Ellen Jensen, f.  $\frac{28}{11}$  95 Kbh. (Maskinhdnr.). — Sp. Vorde-F.-R. 23.
- Ravn, Otto Emil**, f.  $\frac{30}{11}$  81 Aalborg, F. Prokurist (Aalb. 99), c. 05<sup>1</sup> (1), g.  $\frac{7}{11}$  17 Ingrid Kauffmann, f.  $\frac{22}{1}$  83 Kbh. (Kontorchef). — Dr. phil. (Om Nominernes Bøjning i Babylonisk-Assyriske) 09, Adjunkt Hellerup, Docent Kbh. 23 (Assyriologi). Univ. Guldmed. 05. Udg. 19: De gamle Babylonieres Syn paa Liv og Død; 19: Babyl. og ass. relig. Tekster; 30: 2 Skrifter om Udgrav. i Mesopotamien.
- Ravn, Thomas Poulsen**, f.  $\frac{27}{12}$  91 Damkær, Skærup, F. Gmd. (Vejle 10), c. 17<sup>1</sup> (1), g.  $\frac{21}{6}$  21 Edith Amtoft, f.  $\frac{15}{5}$  99 Faaborg (Sagfører). — Ord. Medhj. Faaborg-D. 17, Kkp. Søborg-Gille-leje 18, Sp. Gilleleje 23, Rkp. Solbjerg K., Frede-riksberg 25, Sp. Lindevangs K. smst. 26.
- Rechendorff, Victor Emanuel**, f.  $\frac{2}{6}$  61 Kbh., F. Guldmed. (priv. 82), c. 86<sup>2</sup> (1), g.  $\frac{24}{1}$  88 Sofie Andersen, f.  $\frac{2}{3}$  67 Svendborg (Farver). — Pkp. Jelling-H. 86, Sp. Aastrup-S. 89, Sp. Dover (-Venge til 14) 98, afsk. 31. Medl. Præstegaardskomm. Hiemsløv-Gern Herr.
- Rechnagel, Frederik Jensen**, f.  $\frac{11}{1}$  84 Ribe, F. Missionær (Ribe 01), c. 08<sup>1</sup> (1), g. 11 Ingrid Larsen. — Rigsdagsstenograf.
- Reeh, Carl Chr. Frederik Oscar**, f.  $\frac{14}{1}$  74 Binderup, F. Lærer (priv. 95), c. 03<sup>2</sup> (h<sub>2</sub>), g.  $\frac{4}{6}$  09 Charlotte Voss Schrader, f.  $\frac{3}{8}$  83 Ber-tingd. (Propr.). — Lærer Kbh., ord. Medhj. Vejle 07, Rkp. Rønne-K. 11, Rkp. Trinitatis K., Kbh. 18, till. Pr. Sundholm 29. B. M. I. M. Bornholm 11—28; Fmd. Arbejde adler, Kbh.; Fmd. Blaa Kors' Kredsforb. i den indre By. Overs. 26: A. Lehtonen: Finlands Fromhedsliv, 48 S.; talrige Art. om Finland.
- Reerslev, Svend Aage**, f.  $\frac{20}{6}$  95 Hillerød, F.

- Tandlæge (Frborg 14), c. 21<sup>2</sup> (h<sub>2</sub>), g. <sup>9</sup>/<sub>10</sub> 26 Jenny Karna Marcker, f. <sup>28</sup>/<sub>12</sub> 97 Sidney, Austr., Revisor, Konsul). — Lærer Kbh., Sp. Raabjerg 26, Sp. Sønderholm-F. 31.  
Udg. 26: Troels Plov og hans Søn, 260 S.
- Rehling, S v e n d**, f. <sup>27</sup>/<sub>3</sub> 93 Kbh., F. Læge (Mtrp. 11), c. 17<sup>2</sup> (1), g. <sup>10</sup>/<sub>8</sub> 17 Bertha Salto, f. <sup>30</sup>/<sub>7</sub> 93 Kbh. (Oberst). — Ord. Medhj. Grenaa-G. 18, Landssekr. KFUM (Aarhus) 20, Sp. Strynø 25, Sp. Citadels K., Kbh. 30.  
26: Fmd. Kom. f. kr. Seminaristmøder, fra 16—26 Sekr. Udg. 20: Druer af Torne, Digte, 84 S.; 2. Opl. 21; 22: Et sønderbrudt Hjerter, Fortæll., 72 S.; 2. Opl. 23; 23: Det evige Liv, Digte, 72 S.; 2. Opl. 24; 25: Giv dig helt, en Ungdomsforryndelse; 24: Medudg. Andagtsb., Bækken ved Vejen; 27: Lykkens Børn, 68 S.; 5. Opl. 28; 30: Kerneord af Olif. Ricard, 72 S.; 30: Et Aar i Digt og Sang, 52 S.; overs. 21—23: Oravala: Ødemarkens Profet; 23: Moder og Barn; 24: Haahiti: Israels Døtre; 26: Dixelius: Synderinden; 26: Fogelklo: Frelseren; 28: Lykkens Børn; alle paa De unges Forlag; overs. 29: Melander: Lyndringen.
- Reimer, L u d v i g** Almqvist, f. <sup>28</sup>/<sub>3</sub> 77, F. Sp. Munkebjergby-B., d. 97 (Sorø 94), c. 02<sup>4</sup> (h<sub>1</sub>), ugift. — Lærer Krebs Skole, Kommunal. Frberg 07, Skoleinsp. Frberg 23.
- Remmer, O r l a** V i g g o F r i t z, f. <sup>7</sup>/<sub>4</sub> 96 Kbh., F. Lærer (Mtrp. 14), c. 21<sup>4</sup> (1). — Lærer Børnehjemmet Egelundshus.
- Rendtorff, C o n r a d** A r t h u r V e n ø, f. <sup>2</sup>/<sub>3</sub> 00, F. Provst, Bøvling-F. (Vib. 17), c. 22<sup>2</sup> (1), g. <sup>28</sup>/<sub>10</sub> 26 Ellen Wiese, f. <sup>28</sup>/<sub>6</sub> 01 (Andenpr., Rosk. Dk.). — Sekr. KFUM, Roskilde, ord. Medhj. Roskilde Dk. 24, Sekr. KFUM, Cuddalore, Indien 27.
- Rendtorff, T h e o d o r** J u l i u s C a r l G e o r g, f. <sup>22</sup>/<sub>7</sub> 69 Vindumovergd., F. Hovedgaardejer (Vib. 88), c. 93<sup>2</sup> (h<sub>1</sub>), g. <sup>20</sup>/<sub>4</sub> 96 Julie Philipsen, f. <sup>22</sup>/<sub>12</sub> 71 Viborg (Fabrikant). — Sp. Venø 96, Sp. Nyker 02, Sp. Bøvling-F. 13, Provst Vandfuld-Skodborg Herr. 25.  
Kredsfmd. DMS, Lemvig-Kredsen; Medl. I. M.s Børne- og Højsk. Kredsfmd. KFUM og K; Fmd. N. Nissum Højsk.  
Udg. 30: Niels Storbjerg.
- Reumert, A g e** H e n r i k, f. <sup>18</sup>/<sub>8</sub> 86 Herning, F. Rodemester, Frberg (Frberg 04), Huslærer Rusland 05—07, c. 14<sup>2</sup> (h<sub>2</sub>), g. <sup>18</sup>/<sub>18</sub> 18 Agathe Lorenzen, f. <sup>4</sup>/<sub>8</sub> 94 Aalborg (Konsul). — Kkp. Nørre Tranders 15, Sp. Frederiks-K. 20, Sp. Magleby, Møen 27.
- Reumert, A l e x a n d e r** B a l t h a z a r C a r l, f. <sup>18</sup>/<sub>11</sub> 81 Herning, F. Rodemester, Frberg (Mtrp. 99), c. 05<sup>2</sup> (1), g. <sup>4</sup>/<sub>2</sub> 10 Borghild Bech, f. <sup>21</sup>/<sub>8</sub> 86 Kbh. (Grosserer). — Huslærer Erholm 05—07, Sekr. KFUM, Kolding 08, Sekr. FDF, Frberg 08, Kkp. Nr. Tranders 09, Sp. Hasle-R. 14, Sp. Hørsholm 20.
- Ribold, K n u d** L a u r s e n, f. <sup>18</sup>/<sub>10</sub> 68, c. 99<sup>4</sup> (nc). — Lærer Hillerød, Lærer Nakskov Realsk. 16.
- Richardt, P o u l** I m m a n u e l, f. <sup>2</sup>/<sub>10</sub> 66, F. Præst, Digter, Vemmetofte, d. 92, c. 95<sup>4</sup> (h<sub>1</sub>). — Sløjd-lærer, Bygmester Kbh.
- Richter, D a n k v a r t** F a a b o r g, f. <sup>3</sup>/<sub>2</sub> 58, F. Sp. Boeslunde (Sorø 76), c. 83<sup>2</sup> (h<sub>2</sub>). — Pkp. Skelund-V. 84—90, Sp. Raaby-S. 91, afsk. 07.
- Richter, J e n s** C h r., f. <sup>3</sup>/<sub>2</sub> 94 Gandrup, F. Gmd. (Aalb. 13), c. 20<sup>4</sup> (1), g. <sup>8</sup>/<sub>10</sub> 29 Eva Hansen, f. <sup>32</sup>/<sub>5</sub> 05 Kbh. (Postmester). — Ord. Medhj. Køge-Ø. 20, Sp. Øland 21.
- Riis, P e t e r** S a m u e l P e t e r s e n, f. <sup>11</sup>/<sub>8</sub> 87 Herning, F. Ldmd., Murerm.; Seminarist 08, Lærer Fjølstervang 08—13, c. 18<sup>2</sup> (h<sub>2</sub>), g. <sup>8</sup>/<sub>12</sub> 09 Nicoline Merrild, f. <sup>13</sup>/<sub>2</sub> 87 Assing (Kbmd.). — Andenpr. Klinte-G. 18, Sp. Vandborg-F. 22, Sp. Pjedsted-B. 29.  
B. M. Nr. Nissum Sem. 24, Dsk. Kirkefond 25; Kredsfmd. I. M. og DMS 25—29; Folketingskand. (Venstre) 29.  
Medudg. 19: En lille Fødselsdagsgave til Indre Mission.
- Riisgaard, C a r l** A r n o l d, f. <sup>11</sup>/<sub>7</sub> 77 Kbh., F. Malerm. (Brgd. V. 95), c. 01<sup>4</sup> (1), g. <sup>27</sup>/<sub>12</sub> 04 Thyra Aae, f. <sup>11</sup>/<sub>12</sub> 81 (Godsforv., Boller). — Uord. Medhj. og Sekr. KFUM, Frberg, Lærer Kbh. 01—08, Sp. Borris-G. 08, Sp. Uldum-L. 13.
- Ring, J o h a n n e s** I m m a n u e l, f. <sup>2</sup>/<sub>6</sub> 88, F. Sp. Ormslev-K., d. 13 (Marselish. 08), c. 15<sup>4</sup> (h<sub>1</sub>), g. <sup>21</sup>/<sub>2</sub> 17 Johanne Andersen, f. <sup>24</sup>/<sub>12</sub> 88 Thisted (Lærer, Kunstmaler). — Ord. Kat. Trinitatis K., Kbh. 15, Sp. Givskud 16, Sp. Vium-L. 25.
- Ring, M a d s** H a n s e n, f. <sup>31</sup>/<sub>1</sub> 71 Thisted, F. Fotograf (Aahr. 90), c. 97<sup>2</sup> (h<sub>2</sub>), g. <sup>11</sup>/<sub>10</sub> 99 Sophie Malling, f. <sup>7</sup>/<sub>7</sub> 75 Aarhus (Ass. v. DSB). — Sløjdlærereksamen 97, Pkp. Vonsild-D. 98, Sp. Taps 02, Sp. Dalbynder-over 10, Sp. Ørsted (Jyll.) 18, Sp. Sct. Mortens K., Næstved 24, R. af Dbg. 28.  
Næstfmd. fra Stiftelsen, senere Sekr. og fra 23 til 23 Fmd. for D. d. U.; B. M. Kirk. Samf. af 1898, af Komitèen for Grundtvigs-Mindekirken (t. 29) samt af Udval. for Porto-Novo Miss. (t. 27) og for det grundtvigske Soldaterarb.; Fmd. Sydsjællands Hovedbest. af K. S.; Medarb. v. „Dansk Ungdom“; ugt. Art. til Provsblad fra 24.
- Rischel, E j n e r**, f. <sup>15</sup>/<sub>8</sub> 00 Frberg, F. Ingeniør (Hrlf. 18), c. 28<sup>2</sup> (1), g. <sup>8</sup>/<sub>5</sub> 29 Gunnild Severinsen, f. <sup>31</sup>/<sub>5</sub> 06 (Sp. Bringstrup-S.). — Sp. Kullerup-R. 29.
- Roelsgaard, S ø r e n**, f. <sup>13</sup>/<sub>3</sub> 97 Attrup, F. Kbmd. (Aalb. 17), c. 26<sup>4</sup> (h<sub>1</sub>). — Kkp. Kloster K., Horsens 26.
- Roesen, J e n s** M i k k e l s e n, f. <sup>18</sup>/<sub>1</sub> 79 Ejerslev, F. Gmd. (Vib. 97), c. 05<sup>2</sup> (1), g. <sup>3</sup>/<sub>11</sub> 08 Sofie Magd. Drejøe, f. <sup>2</sup>/<sub>4</sub> 86 Nyborg (Kbmd.). — Pkp. Nyborg 04, Sp. Haasum-R. 08, Rkp. Zions K., Esbjerg 14, 2. Rkp. Kolding 21, Sp. Krist Kirken, Kolding 25, Provst Brusk-N., Tyrstrup-H. 27.  
B. M. Fængselselsk. Genrejsningen.
- Roesgaard, P e t e r** A n d r e a s A n d e r s e n, f. <sup>22</sup>/<sub>8</sub> 91 Romb, F. Gmd. (Døcker 18), c. 23<sup>2</sup> (h<sub>1</sub>), g. 23 Edith Thomsen, f. <sup>14</sup>/<sub>2</sub> 00 Kbh. (Repræsentant). — Sp. Fuur 23, Sp. Tørring-H. 29.
- Rohde, A r n e** E w a l d, f. <sup>15</sup>/<sub>8</sub> 98, F. Provst, Klemensker (Rønne 16), c. 23<sup>4</sup> (1), g. <sup>19</sup>/<sub>6</sub> 23 Johanne Elvira Andersen, f. <sup>4</sup>/<sub>2</sub> 93 Kbh. (Husejer). — Rkp. Ronne-K. 23, Sp. Østerlars-G. 26.
- Rohde, E m i l** B r u s c h, f. <sup>3</sup>/<sub>5</sub> 67, F. Provst, Thisted-T., d. 92 (priv. 87), c. 94<sup>2</sup> (1), g. <sup>21</sup>/<sub>7</sub> 97 Anna Elisab. Ewald, f. <sup>16</sup>/<sub>8</sub> 69 Kbh. (Forf., Prof. H. F. E.). — Lærer Kbh., Sp. Sydstrømø 97, Sp. Klemensker 04, Provst Bornholms vestre Provsti 09.  
Red. Færøsk Kirketid. 98—04. Fmd. Sønderi. Forening Bornholm.
- Rohde, K a j** A n d r e a s P e t e r, f. <sup>18</sup>/<sub>5</sub> 96 Kbh., F. Posteksped. (Østersø. 14), c. 21<sup>2</sup> (h<sub>1</sub>). — Adjunkt Helsingør.
- Rohleder, H a r a l d**, f. <sup>13</sup>/<sub>12</sub> 87 Kregme, F. Lærer (Frberg 07), c. 13<sup>4</sup> (1), g. <sup>6</sup>/<sub>5</sub> 20 Marie Elisab. Stricker, f. <sup>19</sup>/<sub>6</sub> 99 (Sp. Græsted). — Ord. Medhj. Vonsild-D. 14, Sp. Maarum 18.  
B. M. Magdalenehj.; Kredsfmd. KFUM og K.
- Ronæs, C l a u s** J u l i u s, f. <sup>24</sup>/<sub>3</sub> 75 Brylle, F. Gmd. (Od. 95), c. 02<sup>4</sup> (h<sub>1</sub>), g. <sup>2</sup>/<sub>5</sub> 12 Bothilde Gloorup, f. <sup>32</sup>/<sub>12</sub> 86 Kbh. (c. pharm., Plejed. af Provst G., Udby). — Huslærer, Pkp. Udby (Fyn) 06, Kordegn Sct. Hans K., Odense, og Lærer Odense 12, Sp. Helnæs 18, Sp. Bjerringbro 23.
- Rosager-Hansen, F i l i p** T i m o t h e u s, f. <sup>2</sup>/<sub>6</sub> 06, F. Lærer, Horne (Hjørr. 25), c. 31<sup>4</sup> (h<sub>1</sub>).

- Rosager-Hansen, Mads Johannes**, f.  $1/11$  96 Tranum, F. Lærer Horne (Hjørr. 16), c. 23<sup>1</sup> (h<sub>1</sub>), g.  $1/6$  25 Inger Ruth Hansen, f.  $9/4$  03 Frberg (Bagerm.). — Kkp. Sct. Johannes K., Kbh. 23, Sp. Blaagaards K., Kbh. 28.
- Rose, Frederik**, f.  $21/6$  70 Skanderup v. Kold., F. Førstelærer (Rand. 91), c. 97<sup>1</sup> (h<sub>1</sub>), g.  $15/7$  02 Valborg Berg, f.  $4/6$  74 Kbh. (Mægler). — Cand. mag. 01, Lærer De foren. Kirkeskoler, Kbh., Insp. smst. 25.
- Rosen, Hubert**, f.  $18/2$  76, F. Sp. Faarevejle, d. 14 (Sorø 94), c. 00<sup>2</sup> (l), ugift. — Adjunkt Sorø Akademi 03, Lektor smst. 25. Udg. bl. a. 29: Ved Paasketid, Digte.
- Rosenberg, Gottfred Moritz Peter**, f.  $31/5$  57 Bogense, F. Malerm. (Had. L. 75), c. 81<sup>1</sup> (l), g.  $27/10$  85 Birgitte Müller, f.  $11/6$  64 (Sp. Kippinge-B.). — Lærer Frberg, ord. Kat. Sct. Pauls K., Kbh. 81, Rkp. smst. 83, Sp. Kollerup-V. 93, Sp. Haarslev 03, afsk. 17. Forretningsf. Børnens Pleje, Odense 18—30.
- Rosendal, Axel**, f.  $12/3$  83 Kbh., F. Skolebest. (Efters. 01), c. 07<sup>1</sup> (l), g.  $9/7$  10 Laura Møller, f.  $23/2$  82 (Sp. Nr. Lyndelse-H.). — Lærer kgl. Blindeinst. 07, ord. Kat. Frederiks K., Kbh. 09, Rkp. Sct. Stefans K., Kbh. 14, Sp. smst. 24. Tidl. Fmd. for Studenterkredsen; B. M. Kirk. Samf. og tidligere af Komitèen for Grundtvigs-Mindekirken; Medl. Folkek. Filantropisk Raad; Fmd. for I. Henriksens og Hustrus Stiftelse; Red. af „Menighedsbladet“ 19; Medl. Kirk. Udv. 28. Udg. 27: De gamle Veje; 28: Stenbro og Paaskelillie; 30: Giv Agt; Afh. i Gads Magazin.
- Rosendal, Hans August**, f.  $29/8$  76 Vinding, F. Højskoleforst. (Birkerød 84), c. 00<sup>1</sup> (h<sub>2</sub>), g.  $29/3$  02 Elisabeth Jacobsen, f.  $9/3$  79 Skive (Læge). — Højskl. Ryslinge 00, Grundtvigs Højskl., Medforst. 09, Eneforst. 17—28, Kordegn V. Frelsers K., Kbh. 30.
- Rosendal, Niels Sørensen**, f.  $30/4$  83 Nr. Snede, F. Boelsmd. (priv. 04), c. 10<sup>2</sup> (h<sub>1</sub>), g.  $30/12$  10 Petra Nygaard, f.  $9/5$  85 Nr. Snede (Gmd.). — Pkp. Hvilsager-L. 10, Sp. Vridsted-F. 13, Sp. Ring-F. 22.
- Rosenlund, Rasmus Rasmussen**, f.  $19/10$  84 Ravnebjerg, Sanderum, F. Landpost, c. 09<sup>1</sup> (h<sub>1</sub>), g.  $4/12$  19 Birthe Hansen, f.  $14/5$  77 (Boelsmd., Fisker). — Missionær i Santalisan 10. Udg.: Fra Santalisan, en Missionsstudiebog.
- Rosenløwe, Johannes**, f.  $8/3$  00 Silkeborg, F. Træhdl. (Silkeb. 18), c. 25<sup>1</sup> (h<sub>1</sub>), g.  $10/6$  25 Emma Andersen, f.  $15/3$  03 Hellerup (Kaptajn). — Sp. Flade-B. 25.
- Rosenstand, Holger Vilhelm**, f.  $6/3$  49 Aarhus, F. Sparekassebest., Ribe (Ribe 67), c. 73<sup>2</sup> (h<sub>1</sub>), g.  $28/6$  73 Erasmie Knudsen, f.  $13/2$  41, d.  $29/10$  26 (Sp. Eltång-V.). — Dansk Pr. Michigan, U. S. A. 73, Omaha, Ill. 77, Pkp. Eltång-Sdr.-V. 79, Sp. smst. 83, Sp. Frederikssund-O. 24, afsk. 23, R. af Dbg. 23. Udg. 99: Natur og Aand, populær Etik; 01: Fra de store Søers Land, Skildr. fra Amerika; 08: Under Egenes Ly; 13: Forbilledet i Johannes Evg.; 21: Nadveren 12 Breve til en gl. Ven.
- Rosent, Viggo**, f.  $1/7$  81 Randers, F. Herredsf. fuldm. (Østerbro Latinsk. 99), c. 04<sup>2</sup> (h<sub>2</sub>), g.  $2/6$  22 Anna Margrethe Vinding, f.  $5/6$  95 Horsens (Rentier). — Lærer Kbh. 06—09, Faaborg Realskole 09, Adjunkt Aabenraa 20, Lektor 30. B. M. D. dsk. Spejderkorps 19—23.
- Rossel, Jens Jacob Jacobsen**, f.  $10/12$  72 Borre, Viborg Amt, F. Gmd. (Marib. Sk. 95), c. 02<sup>2</sup> (h<sub>1</sub>), g.  $27/11$  11 Dagmar Jørgensen, f.  $1/6$  91 Grimstrup (Lærer). — Højskl. Kvissel, Valg-
- mgh.pr. Grimstrup-V.-N. 04, Sp. Ugilt 11, Sp. Espe-V. 17.
- Rostgaard-Nielsen, Adolph Frederik Othar Clarus**, f.  $10/1$  69 Næstved, F. Overbanem. (Rosk. 87), c. 95<sup>1</sup> (h<sub>1</sub>), g.  $27/12$  04 Margrethe Redsted, f.  $27/1$  68, d. 17 (Postm.). — Husl. 96, Kommunal. Kbh. 00.
- Rosting, Helmer Rostgaard Gommessen**, f.  $8/7$  93 Thisted, F. Landbrugskons. (Rand. 10), c. 17<sup>1</sup> (l), g.  $19/4$  27 Agnete Hamilton, f.  $4/9$  03 Hellekis, V. Götland (Greve). — Sekr. Krigsfangelejrene, Frankrig 17—19, ansat v. Folkenes Forbunds Kontor, Geneve 19, Kontorchef i Afd. f. International Administration 24. Skr. tatr. Afh. om folkeretl. Emner i udenl. Tidsskr.
- Rostrup, Aage Barfod**, f.  $9/6$  77 Kbh., F. Snedkerm. ORSagf. (Mtrp. 96), c. 03<sup>2</sup> (l), g.  $7/5$  12 Anna Jensen, f.  $7/11$  88 Ikast (Strikkemester). — Snedkerm. Kbh. Fmd. Foreningen „Derude“ og Kbhvn.s F. D. F.; Sekretær i F. D. F. i Danmark.
- Rothe, Oluf Skram**, f.  $29/10$  80 Malmø, F. Groserer (Brgd. Ø. 99), c. 05<sup>1</sup> (h<sub>1</sub>), g.  $1/18$  09 Margrethe Ingeb. Bang, f.  $25/11$  89 Kbh., d.  $28/1$  11 (OR.-sagf.), g.  $2/20$  14 Lilli Lindhardt, f.  $18/5$  87 (Stiftsprovst, Aarhus). — 1. ord. Kat. Vor Frue K., Kbh. 05, Rkp. Sct. Jakobs K., Kbh. 15. Udg. 11: Esau og Jakob; 14: Kongekronen, Digte; 16: Hvorfor vi ikke er Katolikker; 16: Gennem Eventyret, et Kærlighedsdigt; 20: Jesus, Guds Søn; 22: Til Minde om Stiftsprovst Lindhardt; 22: Fra Eventyrets Verden; 24: Hvis Danmark blev katolsk; 25: Stodderen og Kirken; Redaktør „Kirken“ 17—22; 28: Blinde ser; Medarb. B. T. 28.
- Rubak, Jens Jensen**, f.  $30/10$  72 Stevnstrup, Grensten, F. Gmd. (priv. 91), c. 00<sup>1</sup> (h<sub>1</sub>), g.  $6/5$  08 Helga Mørck, f.  $21/3$  88 Bojensgd., Volstrup (Propr.). — Husl., Pkp. Volstrup-H. 02, Sp. Ingstrup-H. 07, Sp. Vrejlev-H. 20, Provst Børglum-Hvetbo Hdr. 24. Kredsmd. Præsteforen. (Hjørring A.) 23; Fmd. Kirk. Samf. smst. 23: B. M. Kirk. Samf. 26.
- Rud, Anders Jensen**, f.  $17/4$  68 Balslev, F. Gmd. (Od. 88), c. 94<sup>1</sup> (l), g.  $26/5$  96 Gudny Bojesen, f.  $20/6$  69 Oure (Læge). — Uord. Medhj. Gylling, Sp. Kauslunde 96, Sp. Ansgar K., Odense 02, Biskop over Fyns Stift 23, R. af Dbg. 23, Dbm. 27. Medl. af Odense Byraad 09—15; Fmd. for Sygehusbest. Læsesalsudv. m. m.; tidl. Fmd. for Odense Skolekomm. og Ansgars Mghs.raad; Fmd. for Selsk. Fyns Tid. 16 og for Det sydøstfynske Præstekonv.; i Best. for Fyns Forsamlingshus, Odense Børnehospital, Elleptikerhi. i Nyborg og Kr. Foren. til Børns Redning; Æresmedl. af Studenterkredsen; Fmd. for Kirk. Samf. af 1898 21—30. Udg. 26: Otto Møllers Bibelt. i Gylling over Ap. G., Otto Møllers Afh. om Gunni Busch, skr. i K. S. Julebog om Otto Møller.
- Rudolph, Christian Paulsen**, f.  $23/10$  00 Galsted, Agerskov, F. Gmd. (Ribe 21), c. 27<sup>2</sup> (h<sub>1</sub>), g.  $24/11$  27 Ruth Bang, f.  $18/4$  06 Græsted (Gmd.). — Sp. Søllinge-H. 27.
- Rugholm, Peter**, f.  $8/4$  93 Sterup, Jerslev, F. Gmd., Sognef. (Aalb. 14), c. 21<sup>1</sup> (l), g.  $20/8$  27 Hulfred Høyer Nielsen, f.  $18/4$  02 (Kantor, Brønderslev). — Sp. Nors-T. 21, Sp. Als (Østjyll.) 26, Sp. Serup-L. 31.
- Rugholm, Thøger**, f.  $19/5$  96 Sterup, F. Gmd., Sognef.; Seminarist 18, Kommunal. Frberg 19 (Døcker 20), c. 28<sup>1</sup> (l), g.  $22/12$  25 Inger Kjædegaard, f.  $9/11$  01 Jetsmark (Gmd.). — Sp. Maarslet 28.
- Ruth, Carl Viggo Andersen**, f.  $28/6$  03 Indien, F. Miss. i DMS (Stenus 20), c. 28<sup>1</sup> (h<sub>1</sub>), g.  $30/6$  29 Astrid Jørgensen, f.  $19/3$  97 Højrup (Læge). — Ord. Medhj. Terslev-Ø. 28, Sp. Skelstrup-E. 29.



- Rützou, Lars Boisen**, f. <sup>13/11</sup> 77 Fr.berg, F. Grosserer (Marib. 95), c. 02<sup>1</sup> (h<sub>1</sub>), g. <sup>4/5</sup> 06 Annie Hattensen, f. <sup>13/10</sup> Sct. Thomas (Gouvernements-sekr.). — Forst. kgl. Blindeinst. Forsk., Refsnæs 03, do. kgl. Blindeinst. Sk., smst. 18, R. af Dbg.
- Rydder, Kristen**, f. <sup>27/2</sup> 93 Munkdrup, F. Gmd. (Rand. 15), c. 21<sup>2</sup> (h<sub>1</sub>), g. <sup>4/6</sup> 25 Margrethe Lassen, f. <sup>11/4</sup> 04 (Apoteker, Svdbg.). — Kkp. Vor Frue K., Svendborg 21, Rkp. Kloster K. og Hosp.pr. Horsens 25.
- Ryving-Jensen, John Christian Viggø**, f. <sup>30/4</sup> 78 Kbh., F. Maskinm. (priv. 01), c. 15<sup>2</sup> (h<sub>1</sub>), g. <sup>1/7</sup> 05 Gudny de Svanenskjold, f. <sup>30/6</sup> 79 Sverige (Forpagter). — Ord. Medhj. Østerø 15, Sp. Næsby-T. 16, Sp. Tversted-U. 24.
- Ræbild, Christian Immanuel**, f. <sup>9/3</sup> 02, F. Provst, Nøddebo (Fr.borg 20), c. 26<sup>2</sup> (1), g. <sup>10/7</sup> 30 Anna Margr. Bork, f. <sup>9/6</sup> 00 Kolding (Fabrikant). — Lærer Randers Statssk. 31.
- Ræbild, Knud Egeberg**, f. <sup>10/6</sup> 74 Kbh., F. Justitssekr. (priv. 93), c. 00<sup>1</sup> (h<sub>1</sub>), g. <sup>11/1</sup> 01 Helene Hansen, f. <sup>12/6</sup> 75 Aarhus (Kfrdd., Trafikchef). — Pkp. Taarnby 00, ord. Medhj. Sundby K., Kbh. 05, Sp. Nøddebo 09, Provst Holbo-Strø Herr. 22, R. af Dbg. 28.  
B. M. Kbh.s Præstekonv. 05—09; B. M. Den dsk. Præsteforen. 19—27, Kredsmid. s.s. (Frdborg A.) 12—27; B. M. Overbest. De dsk. Plejehjemstjen. 19—29; Fmd. 23—29; Børnesagens Fællesraad 19—29; Medl. Danske Embedsmænds Samraad 23—27; Fmd. og Medred. Børnesagens Tidende 21—22 og 25—26.
- Rønild, Jørgen Peter Petersen**, f. <sup>14/2</sup> 77 Kbh. (Nørrebro 97), c. 03<sup>2</sup> (h<sub>2</sub>), g. <sup>18/8</sup> 12 Jacobine Jacobsen, f. <sup>12/10</sup> 82 Kbh. — Lærer Kbh. 04—09, ord. Medhj. Sundby K., Kbh. 09, Sp. Tømmerup 14.
- Rønn, Christen Rainold Sparrewohn**, f. <sup>1/6</sup> 06 Tureby, F. Propr. (Johannessk. 24), c. 31<sup>1</sup> (h<sub>1</sub>).
- Rønne, Hans Peter Falk**, f. <sup>18/3</sup> 89, F. Sp. Krist K., Kbh. (Hrff. 07), c. 12<sup>1</sup> (h<sub>2</sub>). — Kommune-lærer Kbh., Forfatter, Redaktør.
- Rønne, Jørgen Christian Falk**, f. <sup>2/4</sup> 65, F. Sp. Vejrum, d. 87 (Vib. 83), c. 88<sup>2</sup> (h<sub>1</sub>), g. <sup>2/1</sup> 89 Marie Therkildsen, f. <sup>4/12</sup> 66 Langaa (Pgd.-forp.). — Sp. Sandø 89, Sp. Hee-N. 95, Sp. Vaalse 00, Sp. Højrup-Rkp. Storehedinge 05, Sp. Krist K., Kbh. 10, R. af Dbg. 20, afsk. 27.  
B. M. Den danske Somandmiss. i fremmede Havne 05—30. Ensomme Gamles Værn, Censor Lærereks. 11—21, Fmd. Viborgensersamfundet 23—27.  
Udg. 00: Færø; 06: En modig Pige; 13: Fra de smaa Stuer; 14: De vog dem; 15: Hjem til Jul; 16: Klokke, ring Fred; 17: Lykkens Land; 18: Naar Kvinder styrer; 19: Lykkens Roser røde; 20: Mens Nordhavet bruser; 21: Omkring Gadekæret; 22: Præstens Julegilde; 23: Jubal, Jubal og Tubalkain; 24: Konsulinden; 25: Under Præstegaardens Tag; 27: Den stille Magt; 28: Prædikener fra Slotskirken; 28: Taagernes Ø; 29: Blade af I. M.s første Historie; 30: Pigen fra Hellæs.
- Rønnelt, Harald Karl**, f. <sup>17/8</sup> 98 Kbh., F. Værkmester (Henr. Mads. 17), c. 23<sup>2</sup> (h<sub>2</sub>), g. <sup>10/11</sup> 23 Else Vilstrup, f. <sup>10/8</sup> 01 (Sagfører, Kelle-  
rup). — Kkp. Odder 23, Kkp. Simeons K., Kbh. 27.
- Rørbeck, Carl Jacob Valdemar**, f. <sup>5/6</sup> 99 Hedegd., Glæsborg, F. Lærer (Aalb. 18), c. 25<sup>1</sup> (1), g. <sup>20/10</sup> 25 Karen Margr. Olsen, f. <sup>11/7</sup> 99 Aalborg (Ingeniør). — Sp. Harriidslev-R. 25, Sp. Rold-V. 27.
- Rørdam, Aage**, f. <sup>30/8</sup> 85 Kbh., F. Oberst (Brgd. V. 04), c. 10<sup>1</sup> (h<sub>1</sub>), g. <sup>7/6</sup> 13 Marie Busch, f. <sup>20/6</sup> 85 (Lærer, Buddinge). — Ord. Kat. Vor Frelsers K., Kbh. 10, Kkp. Holbæk-M. 12, Sp. Lynge-U. 19, Sp. Trinitatis K., Fredericia 27, Provst Elbo-Holmans-Jerlev Herr. 31.
- Rørdam, Hans Christian**, f. <sup>11/8</sup> 75 Åker v. Jönköping, F. Insp. (Frberg 97), c. 03<sup>1</sup> (h<sub>1</sub>), g. <sup>1</sup> <sup>10/6</sup> 03 Marien Bardenfleth, f. <sup>10/10</sup> 76, d. <sup>14/1</sup> 18 (Godsejer, Torstedlund), g. <sup>2</sup> <sup>6/3</sup> 19 Randi Schousboe, f. <sup>21/6</sup> 93 (Sp. Landet). — Lærer, Pr. Nebraska, Chicago, U. S. A. 04, Sp. Agri-E. 11, Sp. Ellang-Sdr. V. 16, Sp. Skaarup 23.  
Fmd. Vejle A. Plejehjemf. 16—23.
- Rørdam, Johannes Holger**, f. <sup>17/8</sup> 83, F. Sp. Fanebjerg, d. 24 (Dæcker 13), c. 21<sup>1</sup> (h<sub>2</sub>), g. 19 Kirsten Hansen, f. <sup>20/2</sup> 88 Holmdrup (Smedem.). — Højskolel. Roskilde 07, Lærer Kgl. Blindeint. 12, Sp. Tønning-T. 21, Sp. Hvilsager-L. 23.  
Skr. Randersegnens K. S.
- Rørdam, Torkild Skat**, f. <sup>20/2</sup> 76 Rønnebæk, F. Sjællands Biskop, d. 09 (Linneq. 94), c. 01<sup>2</sup> (1), g. <sup>12/11</sup> 07 Charlotte Lange, f. <sup>24/7</sup> 80 (Sp. Sollien, Norge). — Lærer Ryslinge Højsk. 02—03, Rkp. Taarnby 07, ord. Medhj. Ryslinge Valgmgh. 13, Valgmgh.pr. smst. 18, Frimgh.pr. smst. 25.  
Udg. 10: Bibelen og Nutidsmennesket, samt enk. Foredrag.
- Saabye, Axel**, f. <sup>2/12</sup> 87 Øls, F. Lærer (priv. 17), c. 31<sup>1</sup> (h<sub>2</sub>).
- Sabroe, Henrik Gundermann Sigvard**, f. <sup>11/4</sup> 45 Ølstedgd., F. Godsinsp. (Hors. 64), c. 70<sup>2</sup> (h<sub>1</sub>), g. <sup>7/6</sup> 73 Caroline Jacobsen, f. <sup>2/2</sup> 45 Holmegd. (Propr.). — Lærer Kbh., Pkp. Vejlbj (Fyn) 73, Vicepastor Kauslunde 76, Sp. Balslev-E. 79, Magleby, Lgd. 86, R. af Dbg. 98, Sp. Tranekær 99, Provst Langeland 05, afsk. 20, Dbm. 29.
- Sadolin, Jørgen Theophilus**, f. <sup>23/7</sup> 71, F. Sp. Rerslev-R., d. 08 (priv. 90), c. 96<sup>1</sup> (1), g. <sup>22/10</sup> 99 Astrid Hjorth, f. <sup>18/4</sup> 75 Kbh. (Musikinstrumentm.). — Pkp. Rerslev-R. 97, Sp. Tjele-V. 99, Sekr. Kirk. Foren. f. I. M. i Kbh. 07, Sp. Kippinge-B. 12.  
Fmd. Kr. soc. Forbund 20—28 og atter 30.  
Udg. bl. Smaaskr. for Kirk. Foren. f. I. M. i Kbh. 09: Er der en Gud til; 09: Samvittigheden; 09: Hvem er Jesus; 10: Arbejderne og Kirken; 17: Ti sociale Prædikener; 24: Slægten Sadolin gn. 300 Aar.
- Sadolin, Olaf Irenæus**, f. <sup>14/6</sup> 76, F. Sp. Rerslev-R., d. 08 (priv. 97), c. 03<sup>1</sup> (h<sub>1</sub>), g. <sup>4/4</sup> 05 Augusta Petersen, f. <sup>20/10</sup> 78 Kbh. (Grosserer). — Ord. Medhj. Søborg-G. 03, Kkp. smst. 06, Sp. Ejerslev-J. 11, Sp. Tersløse-S. 17, Sp. Grindsted 29.
- Sadolin, Tage**, f. <sup>7/6</sup> 02, F. Sp. Kippinge-B. (Nyk. 20), c. 26<sup>2</sup> (h<sub>1</sub>), g. <sup>22/2</sup> 28 Eva Andersen, f. <sup>18/5</sup> 05 Thisted (Toldkontr., Padborg). — Ord. Medhjælper Tise 27, Sp. Oddense-O. 27.
- Saksø, Niels Juul Sørensen**, f. <sup>15/10</sup> 65, c. 92<sup>1</sup> (h<sub>1</sub>). — Adjunkt Rønne 92, Lektor smst. 13.
- Salling, Edvard Hertz Petersen**, f. <sup>2/1</sup> 95 Skelskør, F. Revisor (Østersø. 13), c. 29<sup>2</sup> (h<sub>1</sub>). — Privatl. 14—20, Lærer Bagsværd Kostskole 20, Realskolel. Frsund 24—27, Sp. og Lærer Mandø 30.
- Sand, Frederik Vilhelm**, f. <sup>26/11</sup> 50 Kbh., F. Palæforv. (Sorø 70), c. 76<sup>1</sup> (1), g. Sofie Buchtrup. — Adjunkt Randers 78, Overl. smst. 02—08, R. af Dbg. 29, død <sup>2/8</sup> 31.
- Sandager, Christen Albert**, f. <sup>24/3</sup> 00 S. Vium, F. Lærer (Svendb. 21), c. 28<sup>2</sup> (h<sub>2</sub>), g. <sup>1/10</sup> 29 Anna Elmerdahl, f. <sup>29/10</sup> 07 Horne F. Mejeribest.). — Sp. Henne-L. 28.
- Sandby-Møller, Lars**, f. <sup>23/6</sup> 96, F. Sp. Ferslev-V.

- (priv. 15), c. 25<sup>2</sup> (h<sub>1</sub>), g. <sup>15</sup>/<sub>11</sub> 29 Signe Andersen, f. <sup>30</sup>/<sub>3</sub> 03 Junget (Rentier). — Sp. Junget-T. 25.
- Sandbæk**, Harald, f. <sup>9</sup>/<sub>1</sub> 04 N. Nissum, F. Højskoleforst., Tommerup (Od. 24), c. 31<sup>1</sup> (h<sub>1</sub>).
- Sandvad**, Søren Christian, f. <sup>17</sup>/<sub>1</sub> 52 Sandvad, Ulfborg, F. Murer (Had. L. 80), Seminarist 73, c. 84<sup>2</sup> (h<sub>1</sub>), g. <sup>28</sup>/<sub>11</sub> 84 Johanne Mogensen, f. <sup>28</sup>/<sub>10</sub> 50 S. Nissum (Murer). — Sp. Tim-M. 84, Sp. Stauning 97, afsk. 18.
- Sanger**, Peter Ewald, f. <sup>18</sup>/<sub>9</sub> 98 Skovlund, Ansager, F. Murer (Dækker 21), c. 27<sup>2</sup> (h<sub>2</sub>), g. <sup>15</sup>/<sub>10</sub> 27 Elisabeth Falck, f. <sup>18</sup>/<sub>1</sub> 98 Nordby F. (Navigationsskolebest.). — Kkp. Sct. Johannes K., Kbh. 28.
- Sanne**, Frantz Agathon Rømer, f. <sup>13</sup>/<sub>1</sub> 66 Kbh., F. Sanginsp., Komponist (Had. L. 84), c. 90<sup>1</sup> (nc), g. <sup>17</sup>/<sub>10</sub> 90 Petra Jensen, f. <sup>18</sup>/<sub>1</sub> 70 Kbh. (Husejer). — Lærer Kbh., Sp. Rubjerg-Maarup 91, Sp. Tornby-V. 97.
- Sarnæs**, Alfred Thorvald, f. <sup>20</sup>/<sub>5</sub> 02 Aulby, Vejlbj., F. Gmd. (priv. 24), c. 30<sup>2</sup> (h<sub>1</sub>). — Rkp. Hvirring-H. 31.
- Schaarup**, Johannes, f. <sup>1</sup>/<sub>10</sub> 90, F. Sp. Obbe-kær, d. 17 (Ribe 08), c. 14<sup>2</sup> (h<sub>1</sub>), g. <sup>10</sup>/<sub>7</sub> 19 Ellen Fasting Hansen, f. <sup>18</sup>/<sub>10</sub> 94 (Provst, Helsingør). — Lærer Jægerspris 14, Sp. Stadil 19, Sp. Eltang-Sdr. V. 24.
- Schack**, Egede, f. <sup>28</sup>/<sub>7</sub> 95, F. Sp. Vonsild-D., d. 25 (Kold. 13), c. 19<sup>2</sup> (1), g. <sup>21</sup>/<sub>4</sub> 21 Ebba Gøtzsche, f. <sup>12</sup>/<sub>10</sub> 99 (Biskop, Viborg). — Lærer Kvindesem., Aarhus 19, Andenpr. Diakonissestiftelsen, Fr-herg 22, Sp. Hvidovre 30.  
Red. Diakonissest. Almanak 22—30; Sekr. Udv. f. Bittmanns Miss.
- Schack**, Peter Tage, f. <sup>13</sup>/<sub>5</sub> 92, F. Sp. Vonsild-D., d. 25 (Østersøg. 10), c. 16<sup>2</sup> (1), ugift. — Sekr. Kristeligt Studentforb. 18—25, ord. Medhj. Solbjerg K., Frberg 22, ord. Kat. Helligaands K., Kbh. 22, Kkp. Philips K., Kbh. 26, Rkp. 29. Medred. Tidehverv; Medudg. „Livet tro“ 30. B. M. Smaa-barns Landophold.
- Schad**, Johann Louis Henry, f. <sup>13</sup>/<sub>2</sub> 61 Kbh., F. Fabrikant (v. West. 78), c. 89<sup>2</sup> (h<sub>1</sub>), g. <sup>24</sup>/<sub>12</sub> 91 Anna Rasmussen, f. <sup>26</sup>/<sub>12</sub> 61 Kbh., d. <sup>4</sup>/<sub>8</sub> 28 (Arkitekt). — Kommune lærer Kbh. 91—27.
- Scharling**, Carl Immanuel, f. <sup>3</sup>/<sub>1</sub> 79 Kbh., F. Prof. theol. (Mtrp. 97), Univ. Guldmed. 01, c. 04<sup>2</sup> (1), ugift. — Dr. phil. 17, Lærer Frk. Zahles Faglærerindekursus, Kbh., Sp. Tostrup 17, Stiftsprovst Ribe, Provst Ribe-Gørding Herr., Sp. Ribe Dk. 30.  
Fmd. for Studenterhi. 08—09; Medl. af De dsk. Armenerven-ners Komité; B. M. for Selsk. for de skønne og nyttige Videnskabers Fremme; Medl. af Komitéen for Bittmanns Mission; Fmd. Menighedskonventet 27; Red. „Kirken“; B. M. Præsteforeningen 28; Foren. f. Kirkegaardskultur; Udv. f. Valdensesmissionen; Fmd. Ribe Amts Mgrir.foren. 31; Censor teol. Embedseks. 28.  
Har skrevet: Ekklesiabegrebet hos Paulus (Disputats); Paulus Brev til Kolossæ, fortolket for Lagfolk (1922); 25: Kirketanken og Tiden; 25: Den historiske Jesus; 27: Kirken og det humane Aandsliv; 28: H. L. Martensen, hans Tanker og Livssyn; 30: Medarb. Bibelselsk. Fort. t. N. T. (Ap. Gern.), talr. Afh. m. m.
- Schaumburg-Müller**, Axel Vilhelm, f. <sup>29</sup>/<sub>3</sub> 93 Juellinge, Hellested, F. Forp. (Hrlf. 11), c. 20<sup>1</sup> (h<sub>1</sub>). — Lærer Østersøg. Gymn., Kbh. 21.
- Schaumburg-Müller**, Holger Axel, f. <sup>20</sup>/<sub>4</sub> 86 Juellinge, Hellested, F. Forp. (Hrlf. 05), c. 13<sup>1</sup> (1), g. <sup>1</sup>/<sub>2</sub> 20 Gerda Baagø, f. <sup>9</sup>/<sub>5</sub> 88 (Apoteker, Næstved). — Rejsesekr. DMS 13, Sp. Vejstrup 18.
- Scheller-Nielsen**, Erik Aage, f. <sup>26</sup>/<sub>9</sub> 99 Kbh., F. Materialhdl. (Mtrp. 18), c. 25<sup>1</sup> (h<sub>1</sub>). — Kkp. Højby 25, Sp. Rødding-L.-P. 28.
- Schepelern**, Frederik Christian Georg, f. <sup>7</sup>/<sub>4</sub> 68 K. Helsing, F. Holmens Provst, d. 00 (Brgd. 85), c. 90<sup>2</sup> (1), g. <sup>23</sup>/<sub>4</sub> 95 Ellen Rafn Wright (dek. m. F. M.<sup>1</sup>), f. <sup>13</sup>/<sub>2</sub> 76 Porsgrund (Kontorchef). — Accessit 91, Manud., Pkp. Gislev-E. 92, Sp. Tønning-T. 94, Sp. Tisted-B.-D. 99, Rkp. Vor Frue K., Aarhus (og Sp. Aaby til 08) 05, Sp. Sct. Mikkels K., Slagelse 16, R. af Dbg. 23, Stiftsprovst og Provst, Viborg, Sp. Viborg Dk. 23.  
B. M. Kvindehjælpen 06; DMS 22—31; Kredsfmd. DMS. Udg. 14: Den ældste kristne Mission i Kina; fl. mindre Skr. og Afh.
- Schepelern**, Johannes Emil, f. <sup>19</sup>/<sub>3</sub> 72, F. Holmens Provst, d. 00 (Brgd. C. 89), c. 96<sup>1</sup> (1), g. <sup>9</sup>/<sub>11</sub> 06 Josepha Martensen-Larsen, f. <sup>1</sup>/<sub>4</sub> 75 Kbh. (HRsagfører). — Huslærer v. Hoffet, 1. ord. Kat. Vor Frue K., Kbh. 00, Sp. Skorup-T. 05, Sp. Gentofte 14.  
B. M. Alm. dsk. Præstekonv. 12—24; Medudg. 30: Diakonissestiftelsen, Barthianismen og Tilfældet Pastor E. Schack.
- Schepelern**, Vilhelm Ernst, f. <sup>9</sup>/<sub>11</sub> 80, F. Holmens Provst, d. 00 (Giholm 98), c. 06<sup>1</sup> (h<sub>1</sub>), ugift. — Kommunelærer Kbh. 08, Skoleinsp. Kbh. 20, Dr. phil. 20 (Montanismen og de frygiske Kulter).  
Udg. 14: Daab og Dæmon (i relig.hist. Smaaskr.); Vejledn. v. Underv. i Geografi (1925), Rousseau (1930).
- Schiødtte**, Niels Magnus, f. <sup>4</sup>/<sub>11</sub> 69 Assens, F. Toldkontr. (Sorø 89), c. 95<sup>1</sup> (h<sub>1</sub>), g. <sup>28</sup>/<sub>11</sub> 97 Dagmar Frederiksen, f. <sup>23</sup>/<sub>2</sub> 68 Kbh. (Togfører). — Lærer Kbh., Pkp. Faarevejle 97, Sp. Vammen-L.-B. 03, Sp. Egense 10, Sp. Vor Frue K., Svendborg 15, R. af Dbg. 28.
- Schiøler**, Gudmund, f. <sup>27</sup>/<sub>8</sub> 00, F. Biskop, Aarhus (Aalb. 17), c. 24<sup>1</sup> (1), g. <sup>12</sup>/<sub>11</sub> 29 Gunild Unmack, f. <sup>4</sup>/<sub>4</sub> 99 Pelcowizna (Direktør, Aalborg). — Højskl. Ryslinge 24, Sp. V. Hæsing-S. L. 25. Fmd. Studenterkredsen 21—22; Rejsespr. Santalmiss.
- Schiøler**, Thomas Larsen, f. <sup>29</sup>/<sub>6</sub> 61, F. Sp. Hersted-Ø.-V., d. 13 (Ribe 78), c. 84<sup>1</sup> (1), g. <sup>24</sup>/<sub>8</sub> 87 Anna Syberg Petersen, f. <sup>17</sup>/<sub>11</sub> 66 Søbysøgd. (Forp.). — Lærer Kbh., Pkp. Høje Taastrup 85, Sp. Nr. Snede-Ejstrup 87, Rkp. Sct. Pauls K., Kbh. 93, Rkp. Budolfi K., Aalborg 98, Biskop over Aarhus Stift 16, R. af Dbg. 18, Dbm. 21, K.<sup>2</sup> af Dbg. 26, afsk. 31.  
B. M. K. S. 98. Udg. 93: Fadvor og Menneskelivet, 100 S., skr. tair. Art.
- Schiøpffe**, Charles William, f. <sup>29</sup>/<sub>10</sub> 60 Kbh., F. Guldtrækker (v. W. 78), c. 84<sup>2</sup> (h<sub>2</sub>), g. <sup>1</sup>/<sub>1</sub> 90 Andrea Ørsted, f. 64, d. 94 (Sp. Magleby-H.), g. <sup>2</sup>/<sub>99</sub> Fransiska Sielle, f. 70, d. 00 (Urtekr., Kbh.), g. <sup>3</sup>/<sub>18</sub> 09 Helga Petersen, f. <sup>19</sup>/<sub>11</sub> 65 Kbh., d. <sup>11</sup>/<sub>12</sub> 19 (Gross.). — Lærer Kbh., Rkp. Tirsted-S.-V. 90, Sp. Græse-S. 97, afsk. 15.
- Schjøning-Jepsen**, Alfred Ernst, f. <sup>11</sup>/<sub>7</sub> 96 Holsted, F. Repræsentant, Høng (Høng 15), c. 24<sup>2</sup> (1), g. <sup>29</sup>/<sub>6</sub> 30 Karen Frølund, f. <sup>25</sup>/<sub>2</sub> 04 Holbæk (Kbmd.). — Rkp. Ordrup 24.  
Medl. Komm. f. theol. Studenterstævner.  
Skr. 27: Jesu Missionsbefaling (Nord. Miss. Tidsskr.).
- Schjørring**, Holger Emil, f. <sup>30</sup>/<sub>1</sub> 74 Neksø, F. Fuldm., Kclrd. (Rønne 93), c. 99<sup>2</sup> (1), g. <sup>9</sup>/<sub>11</sub> 05 Marta Hjorth, f. <sup>4</sup>/<sub>8</sub> 79 Kbh. (Grosserer). — Huslærer, ord. Medhj. Simeons K., Kbh. 02, Sp. Øsse-N. 13, Sp. Lemvig-N. 21.
- Schjørring**, Sigurd, f. <sup>7</sup>/<sub>6</sub> 04, F. Sp. Tranebjerg, d. 25 (Hors. 22), c. 28<sup>2</sup> (1), g. <sup>25</sup>/<sub>8</sub> 28 Rita Engberg, f. <sup>17</sup>/<sub>7</sub> 05 (Plantagebest., Indien). — Kkp. Nykøbing-L.-E. 28.  
Udg. 26: Præsten Carl Schjørring, 82 S.
- Schlawitz**, Øjvind Albert Eduard Vil-

- helm, f. <sup>25</sup>/<sub>12</sub> 00 Kbh. (Sorø 20), c. 25<sup>1</sup> (1). — Ord. Medhj. Krist K., Kbh. 25, Rkp. Sct. Johannes K., Aarhus 25.
- Schmidt, Aage Henrik**, f. <sup>1</sup>/<sub>10</sub> 74 Oslo, F. Universitetsstipendiat (Fr.berg 94), c. 99<sup>2</sup> (h<sub>1</sub>). — Dr. phil. (Breslau 10), Forfatter. Udg. flere Skr. om Udgravninger i Orienten; Abrahams Tid; Fra Stamme til Folk.
- Schmidt, Christian Martin**, f. <sup>1</sup>/<sub>2</sub> 63 Hald, F. Lærer (Rand. 82), c. 90<sup>2</sup> (h<sub>2</sub>), g. <sup>10</sup>/<sub>12</sub> 93 Mathilde Secher, f. <sup>12</sup>/<sub>10</sub> 65 Ørsted J., d. <sup>3</sup>/<sub>11</sub> 20 (Propr.). — Pkp. Karlby-V. 91, Rkp. Hyllested-V.-H. 94, Sp. Lading- (og indtil 03 Faarup-Sabro) 01, Sp. Dalby-S. 09, Provst Bjerger-Aasum Herr. 12—22, Sp. Mesinge 18, afsk. 24, R. af Dbg. 24.
- Schmidt, Erik Michael Roedsted**, f. <sup>25</sup>/<sub>12</sub> 86 Kbh., F. Tegneren Alfr. S. (Mtrp. 05), c. 11<sup>2</sup> (1), g. <sup>18</sup>/<sub>4</sub> 16 Edith Winther, f. <sup>1</sup>/<sub>4</sub> 90 Kbh. (Direktør). — Lærer Krebs' Sk. 06, Vajsenh. 11, Skolebest. Krebs' Sk., Kbh. 14. Udg. 15: Børnenes Salmebog; 29: Børnenes Versebog.
- Schmidt, Gunnar**, f. <sup>9</sup>/<sub>10</sub> 79, F. Propr., sen. Insp.-Ass., Kg., Kbh. (Østersø 00), c. 08<sup>1</sup> (h<sub>1</sub>), g. <sup>2</sup>/<sub>10</sub> 15 Ida Petersen, f. <sup>19</sup>/<sub>7</sub> 83, d. <sup>21</sup>/<sub>10</sub> 16 (Sp. Ondløse-S.), g. <sup>2</sup>/<sub>7</sub> 23 Magny Bundgaard, f. <sup>30</sup>/<sub>10</sub> 93 (Gmd.). — Sekr. KFUM, Vesterbro Kbh., uord. Medhj. Jyderup-H. og Kvong-L., Sp. Faaborg-Aa. 14.
- Schmidt, Jacob Marius**, f. <sup>15</sup>/<sub>2</sub> 98 Guldager, F. Gmd. (Esbj. 18), c. 25<sup>2</sup> (h<sub>2</sub>), g. <sup>4</sup>/<sub>11</sub> 30 Marie Kirstine Gamst, f. <sup>7</sup>/<sub>12</sub> 01 Skanderup (Gmd.). — Sp. As-K. 25.
- Schmidt, Niels Peter Mortensen**, f. <sup>5</sup>/<sub>10</sub> 95 Hajstrup, F. Lærer (Haderslev 15), delt. i Vædenskrigen 15—18, udn. t. Officer 18, c. 23<sup>2</sup> (h<sub>1</sub>), g. <sup>6</sup>/<sub>10</sub> 25 Johanne Olsen, f. <sup>10</sup>/<sub>10</sub> 01 Ryde (Gmd., Amtsrmdl.). — Rkp. Holstebro-M. 23, Sp. Nr. Felding-T. 25.
- Schmidt-Phiseldeck, Kay Frederik**, f. <sup>25</sup>/<sub>10</sub> 94, F. Sp. Sct. Hans K., Od., d. 06 (Od. 11), c. 17<sup>2</sup> (h<sub>2</sub>). — Ass. Statsbibl., Aarhus 19, Underbibliotekar smst. 21.
- Schou, Christen Mogens Kaj**, f. <sup>7</sup>/<sub>10</sub> 99, F. Forst., Braaskovgd. (Hors. 16), c. 23<sup>2</sup> (h<sub>1</sub>), g. <sup>9</sup>/<sub>10</sub> 25 Ingeborg Ørsted-Dorph, f. <sup>8</sup>/<sub>7</sub> 99 Kbh. (Artilleriept.). — Red.sekr. Den Ferslewske Presse 25, Redaktør 28, do. Extrabladet 31.
- Schou, Poul Laugesen**, f. <sup>10</sup>/<sub>7</sub> 98 Vejle, F. Former (Vejle 17), c. 24<sup>1</sup> (h<sub>2</sub>), g. <sup>20</sup>/<sub>10</sub> 29 Karen Langgård, f. <sup>31</sup>/<sub>10</sub> 06 Halvrimen (Rentier). — Forbundssekr. FDF, ord. 29.
- Schougaard, Lars Larsen**, f. <sup>19</sup>/<sub>2</sub> 60 Biskopstorp, Skallerup, F. Boelsmd. (priv. 86), c. 91<sup>2</sup> (h<sub>1</sub>). — Pkp. Slemminge-F. 92, Sp. Staby 95, Sp. Simsted-T. 14, Sp. Skallerup-V. 19, afsk. 25.
- Schousboe, Johs. Julius Gjellebøl**, f. <sup>30</sup>/<sub>10</sub> 86, F. Sp. Flodstrup-U., d. 04 (Od. 05), c. 11<sup>2</sup> (1), g. <sup>11</sup>/<sub>10</sub> 13 Maren Margr. Nielsen, f. <sup>5</sup>/<sub>7</sub> 85 Stadil (Bankdir.). — Univ. Gulmed. 10, Sekr. KFUM, Odense, ord. Medhj. Vridsløselille Straffeanst. 13, Rkp. Apostel K., Kbh. 18, Sp. smst. 19, Dr. phil. (Begrebet Humor hos Søren Kierkegaard) 25.
- Schousboe, Vilhelm Carl Christopher**, f. <sup>18</sup>/<sub>11</sub> 70 Viborg, F. Biskop, Aalborg, d. 00 (Brgd. Ø. 88), c. 94<sup>2</sup> (1), g. <sup>14</sup>/<sub>12</sub> 95 Marie Brummé, f. <sup>19</sup>/<sub>10</sub> 73 Aalborg (Hotelejer). — Manuduktør, Forst. Diakonhjemmet, Nyborg 95—05, Rkp. Krist K., Kbh. 05, Sp. Maria K., Kbh. 08, Provst Kbh.s vestre Provsti 15, R. af Dbg. 23.
- Fmd. Kbh.s Arbejderhjem 28; Fmd. Kbh.s Provststudv. Budgetstudv. 22.
- Schovsbo, Gustav Frederik Peter Hans**, f. <sup>24</sup>/<sub>11</sub> 72 Malt, F. Landinsp. (Fred. 91), c. 98<sup>1</sup> (1), g. <sup>20</sup>/<sub>12</sub> 10 Agnete Fog, f. <sup>7</sup>/<sub>1</sub> 87 (Sp. Espe-V.). — Husl., Pkp. Hedensted-D. 00, Kkp. Søby-H. 05, Sp. Hillerslev 09, Sp. Nr. Aaby-I. 17, Provst Vends Herr. 26. B. M. Hist. Samf. Odense Amt. Reisepr. K. S. 98.
- Schrøder, Chr. Ditlev Frederik**, f. <sup>18</sup>/<sub>10</sub> 88, F. Højskoleforst., Askov (Hrlf. 06), c. 12<sup>2</sup> (1), g. <sup>24</sup>/<sub>10</sub> 18 Ingeborg Joh. Bindslev, f. <sup>20</sup>/<sub>7</sub> 91 Fr.berg (Skoleinsp.), Univ. Gulmed. 13. — Højskl. Frederiksborg 14, Askov 18, Sp. Aale-L. 30. Kredstmd. K. S. 98: 26—30; B. M. K. S. 98: 30. Udg. 21: Johs. E. Schrøder; 24: Askov Valgmgh.; 29—31: Medudg. Haandbog i Grundtvigs Skrifter I-III; flere Afh. i Dansk Udsyn m. m.
- Schrøder, Johan Otto**, f. <sup>2</sup>/<sub>10</sub> 75 Kbh., F. Malerm. (v. West. 93), c. 00<sup>1</sup> (h<sub>1</sub>), ugift. — Husl. 00, Lærer Rungsted Kostsk. 01, Insp. Hesselager Kostsk. 03, Insp. Dansk Sløjd lærersk. 07, Insp. Smf. og Hjemmet for Vanføre 08, Forst. Dansk Sløjd lærersk. 10, Rkp. Blaagaards K., Kbh. 12. B. M. Dansk foren. Sudan-Mission 14—20 og igen 26; Sekr. Kredstorb. Sudan-Miss. Skr. Afh. i Vor Ungdom og Medd. fra Dsk. Sløjdforen.
- Schrøder, Viggo Gotfred**, f. <sup>16</sup>/<sub>11</sub> 95 Kbh., F. Kbmd. (Frborg 13), c. 20<sup>2</sup> (h<sub>1</sub>), g. <sup>25</sup>/<sub>10</sub> 25 Ellen Ilsted, f. <sup>9</sup>/<sub>10</sub> 95 Kbh. (Kunstmaler). — Sp. Glenstrup 21, Sp. Voer 28.
- Schultz, Aage**, f. <sup>24</sup>/<sub>12</sub> 80, c. 06<sup>1</sup> (h<sub>2</sub>). — Komm. Kbh. 08.
- Schultz, Jens Frederik Constantin**, f. <sup>20</sup>/<sub>12</sub> 76 Kbh., F. Fotograf (Birkerød 95), c. 02<sup>1</sup> (h<sub>2</sub>), g. <sup>1</sup>/<sub>4</sub> 06 Ingeborg Langkilde, f. <sup>20</sup>/<sub>10</sub> 86 Skovby (Propr.). — Lærer Glostrup, ord. Medhj. Sct. Mariæ K., Helsingør 06, Kkp. Gladsaxe-H. 08, Sp. Aastrup-S. 12, Sp. Tolstrup-S. 17, Sp. Tingsted 22.
- Schultz-Lorentzen, Chr. Vilh.**, f. <sup>14</sup>/<sub>11</sub> 73 Tyrstrup, F. Malerm. (Had. L. 91), c. 97<sup>2</sup> (1), g. <sup>12</sup>/<sub>10</sub> 98 Sofie Christensen, f. <sup>12</sup>/<sub>10</sub> 72 Aarhus. — Miss. Grønland 98, Forst. ved Godthaabs Seminarium 01—10, Provst for Grønland 06—12, Sp. Vor Frelzers K., Kbh. 12, R. af Dbg. Lektor i Grønlandsk fra 18; Fmd. for Studenterhjemmet 10—12 og 14—15; Sekr. i Udv. for den grønlandske Kirkesag; Fmd. i Direktionen for Christianshavns Dotreskole; Næstfmd. Alm. dsk. Præstekonv. Litterære Arbejder: Grønlandsk Grammatik, 04, Lærebøger, Oversætt. til Grønlandsk etc.; endv. 01: Missionen i Vestgrønland; 04: Eskimoernes Indvandring i Grønland; 09: Grønland under Krigen 1807—14; Fra Mission til Kirke 1721—1921; 23: Biskop, Dr. theol. Otto Fabricius; 26: Grønlandsk-dansk Ordbog; 27: Dictionary of the West Greenland Eskimo; 28: The intellectual culture of the Greenlanders; 30: Det vestgrøn. Sprog i gramm. Fremst.
- Schultz-Lorentzen, Henning**, f. <sup>20</sup>/<sub>12</sub> 01 Godthaab, Grld., F. Provst V. Frelzers K., Kbh. (Mtrp. 21), c. 29<sup>2</sup> (h<sub>2</sub>), g. 27 Else Krenkel, f. <sup>15</sup>/<sub>10</sub> 05 Aalb. (Repræs.). — Ord. Medhj. Grønland 29, Førstepr. 31.
- Schuster, Poul Løkke**, f. <sup>12</sup>/<sub>1</sub> 05 Holbæk, F. Værkmester (Hass. Sk. 22), c. 28<sup>2</sup> (1), ugift. — Hjælpepr. Hodde-T. 28, Rkp. Haslev-F. 30.
- Schwarz-Nielsen, Johan Christoffer**, f. <sup>18</sup>/<sub>10</sub> 85, F. Sp. Tostrup-R., d. 89 (Mtrp. 03), c. 09<sup>1</sup> (1), g. <sup>30</sup>/<sub>10</sub> 21 Ella Signe Madsen, f. <sup>4</sup>/<sub>7</sub> 90 Kbh. (Direktør, „Atlas“). — Medhj. Sct. Markus K., Fr.berg 11, do. Bethlehem's K., Kbh. 17, Kkp. smst. 21, Rkp. Godthaabs K., Fr.berg 23, Sp. Sundby K., Kbh. 29.
- Schülein, Herman Poul**, f. <sup>25</sup>/<sub>10</sub> 83 Kbh., F.



- Malerm., eksam. pharm. 03 (priv. 07), c. 13<sup>1</sup> (h<sub>1</sub>), g. <sup>7</sup>/<sub>7</sub> 13 Elin Reilmgren, f. <sup>26</sup>/<sub>12</sub> 78 Ø. Harup, Sverige (Gmd.). — Kkp. Lønborg-E. 13, Rkp. Solbjerg K., Fr.berg 15, Sp. Ø. Højest 21.
- Kredsfmd. Børnegudsti. Tønder Amt 25; Distriktsleder Sønderjyllands F. D. F.
- Udg. af Kirkeblade for flere Sogne i Tønder Provsti.
- Schønemann-Petersen**, A s k e r A s t r a d, f. <sup>28</sup>/<sub>6</sub> 88 Haslund, F. Lærer (priv.), c. 18<sup>2</sup> (h<sub>1</sub>), g. <sup>10</sup>/<sub>9</sub> 22 Ellena Thurøe Nansen, f. <sup>20</sup>/<sub>11</sub> 02 Kbh. (Kontorass.). — Ord. Kat. Helligaands K., Kbh. 19, Kkp. Odder 22, Sp. Volderslev-G. 23.
- Seidelin**, C h r i s t i a n H e r m a n K a l k a r, f. <sup>21</sup>/<sub>6</sub> 74, F. Sp. V. Frue K., Aarhus, d. 08 (Aarh. 93), c. 00<sup>2</sup> (h<sub>1</sub>), g. <sup>10</sup>/<sub>12</sub> 05 Inger Larsen, f. <sup>10</sup>/<sub>4</sub> 81 Kbh. (Rodemester, Kpt. i Art.). — Pkp. Vor Frue K., Aarhus 01, Rejsepr. Kbh.s Kirkefond 05, Sp. Filips K., Kbh. 07, Sekr. Kbh.s Kirkefond 11, Rkp. Mariendals K., Fr.berg 21, Sp. smst. 28.
- B. M. Kbh.s Kirkefond, Dansk Kirke i Udlandet; Sekr. Bibelselsk. for Danmark 21.
- Skr. Fortolkn. til 1. og 2. Thess. i Bibelselsk. Fortolkn. 31. Mange Artikler.
- Sejersn**, J o h a n n e s M i c h a e l, f. <sup>23</sup>/<sub>4</sub> 64 Bjergager, F. Gmd. (priv. 84), c. 89<sup>2</sup> (1), g. <sup>1</sup>/<sub>28</sub> 7 90 Anna Mørup, f. <sup>15</sup>/<sub>6</sub> 66 Odder, d. <sup>31</sup>/<sub>12</sub> 02 (Dyr-læge), g. <sup>2</sup>/<sub>30</sub> 09 Ingeborg Stamer, f. <sup>30</sup>/<sub>10</sub> 66 Fusingø (Forpagter). — Adjunkt Viborg 90, Sp. Taanum-H. 99, Sp. Hedensted-St.-D. 17, afsk. 30.
- Fmd. Horsens-Egnens Kredsforb. DMS 26—28; Fmd. Bierre-Hatting Herr. Kredsforb. af I. M. 25—30. Udg. 10: Er du et omvendt Menneske?; 31: Paa Smerternes Vej.
- Selmer Nerenst**, E m i l P e t e r W i n k e l K j æ r, f. <sup>31</sup>/<sub>8</sub> 87, c. 15<sup>3</sup> (h<sub>2</sub>). — Ord. Medhj. Feldballe-N. 17, Sp. Sneum-T. 19, Sp. Gudme-B. 24—28.
- Sennels**, J o h a n C h r i s t i a n, f. <sup>3</sup>/<sub>9</sub> 69 Randers, F. Skomager (Rand. 87), c. 93<sup>1</sup> (1), Accessit 94, g. <sup>9</sup>/<sub>6</sub> 97 Marie Christensen, f. <sup>11</sup>/<sub>1</sub> 66 Randers (Snedkerm.). — Lærer, Sp. Skåve 96, Rkp. Vor Frelser K., Horsens 09, Sp. Sct. Johannes K., Aarhus 16, R. af Dbg. 27.
- B. M. Præsteforeningen 27—29; Fmd. Aarhus Skolekomm. 29; Medarb. Bibelselsk. Fortolkn. t. N. T. 30 (Mk. Ev.).
- Sennels**, O t t o J o h a n n e s E m i l, f. <sup>23</sup>/<sub>8</sub> 98, F. Sp. Sct. Johannes K., Aarhus (Aarh. 18), c. 25<sup>1</sup> (h<sub>2</sub>), g. <sup>1</sup>/<sub>9</sub> 31 Ingeborg Kjær Petersen, Odder. — Kkp. Odder 27, Sp. Skibsted-L. 31.
- Senius**, A g n a r, f. <sup>14</sup>/<sub>11</sub> 95 Hellerup, F. Komm.-lærer (Plockross Sk. 13), c. 20<sup>2</sup> (1), g. <sup>7</sup>/<sub>4</sub> 26 Else Halskov, f. <sup>23</sup>/<sub>6</sub> 02 Esbønderup (Førstelærer). — Seminariel. Gedved, Rkp. Katrup-Ø.-T. 25.
- Sestoff**, H a n s C h r i s t i a n O l s e n, f. <sup>21</sup>/<sub>3</sub> 66 Bjørup, Systofte, F. Parcellist (Nyk. 86), c. 92<sup>2</sup> (h<sub>1</sub>), g. <sup>10</sup>/<sub>10</sub> 96 Anna Cathar. Partsch, f. <sup>18</sup>/<sub>3</sub> 71 Flensborg (Slagterm.). — Huslærer, Lærer Ribe 95, Sp. Ødsted 96.
- Kredsfmd. Præsteforen. (Veile A.) 06—30; Fmd. og Sekr. Kr. Foren. f. Børns Redn. i Veile A. 07; B. M. Kirk. Centrum Landssammenslutn. 25—27.
- Sevaldsen**, J e n s C h r i s t i a n, f. <sup>21</sup>/<sub>1</sub> 70 Kbh., F. Overbanemester (Nørrebro 87), c. 94<sup>1</sup> (h<sub>1</sub>), g. <sup>1</sup>/<sub>2</sub> 00 Elisab. Vind Hansen, f. <sup>20</sup>/<sub>9</sub> 70 Vignsnes (Lærer). — Huslærer, Pkp. Brøndum-H. 97, Kkp. Rødby-R. 99, Sp. Vindum 06, Sp. Sct. Hans-Sct.-O. 13, Sp. Hjørring 15, Provst Vennebjerg Herr. 15, R. af Dbg. 27.
- Severinsen**, P e d e r, f. <sup>5</sup>/<sub>3</sub> 69 Thorsø v. Grenaa, F. Snedker, Orgelbygger (Vib. 89), c. 99<sup>1</sup> (nc), g. <sup>25</sup>/<sub>6</sub> 00 Ellen Nielsen, f. <sup>14</sup>/<sub>10</sub> 82 Kbh. (Inspektionsbetjent). — Redaktionssek. Kr. Dagblad. 2. ord. Kat. Holmens K., Kbh. 01, Sp. Tim-M. 05, Sp. Bringstrup-S. 13, R. af Dbg. 27.
- Red. af Kirke-Tidende 16—19, af Præsteforen.s Blad 20—28, af Mghs.raadenes Blad 23; Medl. af Hovedbest. for Landsforen. af Mghs.raad (Fmd. 27) og af Best. for Dsk. hist. Fællesforen.; Medl. af Det dsk. Sprog- og Litteraturselsk.; Medl. af Udvald. for Kirkeleg Anlæggende 21; B. M. Vidensk. Præstekursus; Hist. Samf., Sorø Amt. Fmd. Præstehist. Selskab 28.
- Litterære Arbejder: Om et kr. Menneskes Frihed; Dansk Salmeligting i Reformationstiden (1904); Ord og Skik ved Daab og Nadver (1912); Om Skriftemaal og Skriftemaalsskik (1916); Martin Luthers Liv og Hovedværker 1—5 (1910); Folkekirkens Ejendoms-Historie (1921); De rette Messeklæder (1924); Daabens Ord (1925); talr. Afh. og Art.
- Severinsen**, T a g e, f. <sup>22</sup>/<sub>6</sub> 02, F. Sp. Bringstrup-S. (Sorø 21), c. 28<sup>2</sup> (h<sub>1</sub>), g. <sup>5</sup>/<sub>3</sub> 29 Karen Jørgensen, f. <sup>22</sup>/<sub>12</sub> 04 (Sp. Krist K., Kbh.). — Sp. Dol-lerup-F.-R. 29.
- Sewerin**, R a s m u s L a s s e n, f. <sup>31</sup>/<sub>7</sub> 71 Roskilde, F. Kbmd. (Rosk. 90), c. 96<sup>2</sup> (1). — Cand. mag. 04, Lærer Kbh.s Kommunesk. 00, Skoleinsp. smst. 18.
- Sick**, J o h a n n e s H e n r i k, f. <sup>21</sup>/<sub>4</sub> 65 Kbh., F. Artillerikapt., Komponist (Brgd. K. 84), c. 94<sup>1</sup> (h<sub>1</sub>), g. <sup>2</sup>/<sub>11</sub> 06 Ellen Barfod, f. <sup>3</sup>/<sub>6</sub> 80 Kbh. (Oberst, Udskr.chef). — Pkp. Toksværd 94, Kkp. Gerlev-D. 97, Sp. Kragelund-F. 06, Sp. Vestenskov 22.
- Siegmundfeldt**, H a n s H e n r i k H o f f, f. <sup>5</sup>/<sub>11</sub> 02. F. Sp. Lyderslev-F. (Od. 20), c. 27<sup>1</sup> (1), g. <sup>3</sup>/<sub>7</sub> 28 Ragnhild D. Siegmundfeldt, f. <sup>10</sup>/<sub>6</sub> 00 Oslo (Grosserer). — Ord. Medhj. Hodde-T. 27, Kkp. V.-Ø. Hassing 28, Sp. sst. 31.
- Siegmundfeldt**, P e t e r C h r. G e o r g l a C o u r, f. <sup>10</sup>/<sub>7</sub> 65, F. Sp. Søften-F., d. 13 (priv. 86), c. 92<sup>1</sup> (1), g. <sup>16</sup>/<sub>7</sub> 95 Inge Hoff, f. <sup>5</sup>/<sub>2</sub> 74 Viborg (Land-insp.). — Husl. Wedellsborg, Sp. Sdr. Omme-Hoven 94, Rkp. Krist K., Kbh. 00, Sp. Lem-V. 04, M. f. D. R. 11, Sp. Lyderslev-F. 14.
- Sekr. Østerlandsmiss. 98—20; Næstfmd. 12; fg. Fmd. 23—28.
- Udg. 12: Mindeblade om Pastor Vilhelm Sørensen, 60 S.: 23—27; Østerlandsmissionen I, 234 S.; II, 238 S.; Afh. om J. V. Bloch i Nord. Miss. Tidsskr. 16, i Dansk Udsyn: Kalifatet og Islam, Religiositet og Kristendom.
- Siersted**, H a n s C h r., f. <sup>15</sup>/<sub>2</sub> 93, F. Herredsfoged, Herning (Vib. 10), c. 20<sup>1</sup> (h<sub>1</sub>), g. <sup>18</sup>/<sub>6</sub> 22 Ingrid Gjerløff, f. <sup>23</sup>/<sub>4</sub> 98 Tranekær (Skoleinsp., c. th. Herning). — Sp. Trige-Ø. 21.
- Sigurdsson**, P a l l, f. <sup>29</sup>/<sub>8</sub> 84 Leira, Gullbringusys-sel, F. Fisker (Reykj. 06), c. 12<sup>1</sup> (h<sub>1</sub>), g. 16 Torbjørg Steingrimsdottir (Fisker). — Pkp. Isafj., Island 12, Pr. i U. S. A. 16, Sp. Bolungarvik 26.
- Silkeborg**, V i l h. C h r., f. <sup>19</sup>/<sub>9</sub> 72, F. Stabssergent (Aalb. 92), c. 00<sup>2</sup> (h<sub>1</sub>). — Lærer Kbh.
- Simonsen**, H a n s P e t e r B r u u n, f. <sup>26</sup>/<sub>4</sub> 99 Nakskov, F. Postpakk. (Rønde 20), c. 26<sup>1</sup> (1), g. <sup>3</sup>/<sub>4</sub> 27 Elna Haltoft, f. <sup>14</sup>/<sub>10</sub> 99 Kbh. (Bagerm., Haslev). — Sp. Blegind-H. 27.
- Simonsen**, J o h a n n e s, f. <sup>17</sup>/<sub>1</sub> 98 Brovst, F. Gmd. (Aalb. 20), c. 26<sup>1</sup> (1), g. <sup>14</sup>/<sub>5</sub> 26 Mette Kathrine Larsen, f. <sup>20</sup>/<sub>12</sub> 94 Torslev (Gmd.). — Kkp. Gerlev-D. 26, Sp. Ballum-S. 31.
- Simonsen**, S i m o n P e d e r, f. <sup>26</sup>/<sub>3</sub> 91 Helnæs, F. Gmd. (kgl. Res. 24), c. 30<sup>1</sup> (1), g. <sup>10</sup>/<sub>3</sub> 30 Maria Maschek, f. <sup>18</sup>/<sub>6</sub> 10 Wien (Inkassator). — Højskolel. Krabbesholm 18—24, Sp. Saksild-N. 30.
- Simonsen**, V i l h e l m E m i l, f. <sup>20</sup>/<sub>2</sub> 57 Fredericia, F. Gæstgiver (priv. 75), c. 81<sup>2</sup> (h<sub>1</sub>), g. <sup>1</sup>/<sub>5</sub> 83 Erneste Blicher, f. <sup>18</sup>/<sub>1</sub> 59 Hou v. Mariager (Lærer), g. <sup>2</sup>/<sub>28</sub> 94 Emma Kornbeck, f. <sup>18</sup>/<sub>4</sub> 54 Brandstrup, d. <sup>23</sup>/<sub>12</sub> 29 (Lærer). — Lærer Kbh., Pkp. Allesø-N. 82, Rkp. Sdr. Omme-Hoven 84, Sp. Oddense-O. 87, Sp. Nidløse 92, afsk. 17.
- Medarb. Ugens Nyheder.
- Sivertsen**, S i g u r d u r P j e t u r s s o n, f. <sup>2</sup>/<sub>10</sub> 68 Höfn, Melasveit, Island, F. Bonde (Reykj. 89),



- c. 95<sup>2</sup> (1), g. 27/6 99 Thordis Helgadóttir, f. 2/6 74 Reykjavik (Lektor). — Lærer Reykjavik 95, Sp. Utskalar 98, Sp. Hof-Vopnafjord 99, Docent Islands Univ. 11, Prof. smst. 17, Ordinationsbiskop 30.  
Fmd. Islands Præsteforen. 24; Red. dennes Aarskr. 19. Udg.: Openberunnarit sidgygningdómsins, 167 S. 1920. Reykjavik. Truarsaga nýja testamentisins, 380 + XVI S. 1923. Reykjavik. Bókaverslun Arsæls Arnasonar. Fimm höfudjárnningar evangelisk luterskrar kirkju. 148 + VIII S. 1925. Reykjavik. Bókarverslun Sigfusar Eymyndssonar. Samanburður samstofna gudspjallanna. 210 + XVIII S. 1929. Fylgirit Arbókar Háskóla Islands. Reykjavik.
- Sjelborg**, Frederik Carl, f. 26/8 72 Hørve, F. Gmd. (Brgd. 91), c. 00<sup>1</sup> (h<sub>1</sub>), g. 19/6 08 Ellen Wendel, f. 16/7 77 Kbh. (Ass. i Sætatén). — Pkp. Damsholte 00, Sp. Støvring-M. 08, Sp. Faarevejle 18.
- Skaarup**, Hans Peter, f. 18/6 85 (dim. Rand. 04), c. 11<sup>1</sup> (h<sub>2</sub>). — Medarb. Statsbanernes Generaldir. 17, stud. jur.  
Udg. 15: Idealogien. Talrige Digte og Artikler.
- Skårup**, Knud, f. 30/10 79, F. Sp. Terslev-Ø., d. 00 (Hrlf. 99), c. 08<sup>1</sup> (h<sub>2</sub>). — Lærer Rungsted 08, Lærer Bornholms Højsk. 09, Pkp. Stouby-H. 11, Sp. Føvling 14, Sp. Kværs 21.
- Skettrup**, Anton Marinus Pedersen, f. 21/6 73 Hjerm (Ribe 93), c. 99<sup>1</sup> (1), g. 16/11 00 Anna Christensen, f. 21/4 77 Kbh. — Lærer Hellerup og Købmandsskolen, Kbh., Rkp. Frihavns K., Kbh. 05, Sp. Rosenvængets Sogn 12.  
B. M. Fællesrepræs. f. Kbh.s Afholdsorg. 08—18; Næstfmd. Blaa Kors, Kbh.s Venstre; Kredsmd. Præsteforen. (Kbh.) 06—18.
- Skibsted**, Frederik Willemoes de Fine, f. 22/8 81 Moesgaard, Maarslet, F. Kommandør (Mtrp. 00), c. 06<sup>2</sup> (h<sub>1</sub>), g. 12/10 10 Marie Dor. Hoff, f. 15/12 80 Bangkok (Koffardikapt.). — Lærer Holsteinsminde 06, Pkp. Vallensbæk 08, Sp. Lovns-A. 10, Sp. Fuur 15, Sp. Øster Brønderslev-H. 22, Sp. Ourø 29.
- Skibsted**, Thomas Nicolai, f. 18/7 65 Kbh., F. Overretsass. (Vib. 83), c. 89<sup>1</sup> (h<sub>1</sub>), g. 4/7 03 Ingeborg Thalstrup, f. 9/5 76, Kbh. (Kbmd.). — Lærer Kbh., Insp. Den Classenske Legatsk., Kbh. 99, till. Forst. Det kgl. Teaters Læsesk. f. Ballet-elever, R. af Dbg.
- Skifter-Andersen**, Rudolf, f. 22/2 70 Kbh., F. Skibsbymg. (Brgd. C. 88), c. 97<sup>2</sup> (h<sub>2</sub>), g. 7/11 23 Anna K. Villadsen, f. 6/8 81 Torum (Lærer). — Lærer Hørsholm, Pkp. Brøndum-H. 00, Sp. Ousted-T. 06, afsk. 13, kst. Sp. Odden 23, Sp. smst. 24.  
Skr. Digte og Afh.
- Skjervebek**, Albert Emil Johannes William, f. 19/5 64 Grenaa, F. Postmester (v. West-85), c. 91<sup>2</sup> (h<sub>1</sub>), ugift. — Huslærer, Sp. Hems. S. 96.
- Skjerk**, Hans, f. 22/6 95 Kbh., F. Handelsmd. (Dækker 18), c. 24<sup>1</sup> (h<sub>2</sub>), g. 3/6 26 Elise Franck Hansen, f. 18/1 02 Kbh. (Kaffehdr.). — Sp. Hals 25.
- Skjoldborg**, Jens Peter Kristensen, f. 11/4 75 Skjoldborg, F. Gmd. (Ordrup 98), c. 05<sup>2</sup> (h<sub>1</sub>), g. 29/7 A. C. A. Jørgensen, f. 29/11 82 Hobro (Manufakturh.). — Lærer Herning 05, Realskolebest. Brønderslev 09, Kommunal. smst. 11, Sp. Hee-N. 16, Andenpr. Broager 21.
- Skjødt**, Jens Jensen, f. 26/12 98 Hevring, Ørsted, F. Kbmd. (Rand. 19), c. 26<sup>1</sup> (h<sub>1</sub>), g. 19/6 28 Ella Hornbech Faarup, f. 30/4 07 (Kbmd., Randers). — Sekr. KFUM, Randers 26, Sp. Hygum-H. 28.  
B. M. Kredtsforb. f. DMS og KFUM og K.
- Skjærringe**, Laurits Alfred Petersen, f. 26/3 70 Atterup, Grevinge, F. Gmd. (Rosk. 91), c. 99<sup>2</sup> (h<sub>2</sub>), g. 1 28/11 06 Petra Petersen, f. 24/2 76, d. 28/6 13 (Best., Faarevejle), g. 2 16/7 18 Margrethe Jacobsen, f. 27/6 97 Tirstrup (Snedkerm.). — Pkp. Vallensbæk 02, Sp. Bording 06, Sp. Tirstrup-F. 12.  
Kredsmd. Blaa Kors Æbeltoft og Omegn.
- Skjøt-Pedersen**, Hilbert Etlar, f. 2/4 96 Aarhus, F. Tømrern. (Aarh. 14), c. 20<sup>2</sup> (1), g. 18/11 26 Lydia Jørgensen, f. Nielsen, f. 6/5 97 Slagelse (Portør). — Forbundssekr. FDF 20, ord. 28, Sp. Døllefjelde-M. 30.  
Red. Førerbladet og Danske Dreng. Distriktsleder F. D. F. Lolland-F.
- Skot-Hansen**, Sigurd, f. 12/3 04 Fredericia, F. Stabslæge (Vib. 23), c. 30<sup>2</sup> (h<sub>1</sub>), kst. Kkp. Bethlehems K., Kbh. 31.
- Skouenborg**, Hans, f. 4/12 95 Hjarup, F. Gmd. (Dækker 19), c. 25<sup>2</sup> (h<sub>1</sub>), g. 26 Margrethe Lundén, f. 9/2 96 (Gmd.). — Sp. Øster Nykirke 25.
- Skov**, Laurits Morten Nielsen, f. 21/6 93 Malling, F. Gmd. (Aarhus 11), c. 17<sup>1</sup> (h<sub>2</sub>), g. 20/5 19 Margrethe Olsen, f. 27/6 98 Kettinge (Gmd.). — Pkp. Kettinge-B. 18, Sp. Hylke 19 (till. Lærer v. Horsens Straffeanstalt).  
Fmd. Horsens Konv. 26; Kredsmd. Præsteforen. 29; Rejserrepr. Santalmis. 29; Kredsmd. Santalmis.  
Udg.: Komme dit Rige 22.
- Skovgaard-Petersen**, Carl Axel, f. 6/10 66 Kbh., F. Grosserer (Brgd. C. 84), c. 90<sup>1</sup> (1), g. 1 24/6 94 Marie Magd. Fridomt, f. 2/12 63, d. 6/1 11 (Sp. Sct. Johannes K., Kbh.), g. 2 14/12 12 Inga Hjorth-Petersen, f. 7/11 88 Holbæk (Godsforv.). — Sp. Alslev-H. 93, Sp. Maarum 01—11, Forst. Dansk Bibelsk., Kbh., R. af Dbg. 20, Domprovst, Stiftsprovst, Sp. Roskilde Dk., Provst Sømme-Voldborg Herr. 29.  
Kirkelig Medarb. ved Berlingske Tidende; B. M. Bibelselsk.; Fmd. Sømandsmis. i fr. Havne og Udv. for Valdenssermissionen og Nyborg Mødets Best.; Medl. af Udv. til en ny Overs. af det gl. Testamente; Fmd. for Kolonien Filadelfia og Missionskurstedet Nyborg Strand. Kirk. Medarb. Berl. Tidende; Medl. Udv. i ny Overs. af Ny Test. 30.  
Forfatter af kristelig-apologetiske Skrifter, bl a. Vil du frem; Troens Hemmelighed; Ungdommens Bog; Menneskeheden uden Kristus I-II; Biblen og Mennesket I-IV; Fra Nutidens Japan; Et Blik i Guds Kærligheds Dyb; Korte Ord om store Ting I-XXIV; Jesu Liv i Tekst og Billeder; Tegn og Tider; Tilbage til Gud; Erfaringer fra Prækestolen; Jesu Lignelser; Landet hvor Kilderne sprang I og II; Hvorledes det nye Test. blev til; Biblen gen. 1000 Aar; Medred. og Medarb. Bibelselsk. Fort. t. N. T. 30 (Johs. Ev.).
- Skovgaard-Petersen**, Eigil, f. 27/8 01, F. Dompovst, Roskilde (Mtrp. 20), c. 26<sup>1</sup> (1), g. 7/2 28 Eva Ostenfeld, f. 28/3 00 (Biskop, Kbh.). — Sp. Emmerlev-H. 27.
- Skovgaard-Petersen**, Einar, f. 27/11 69 Kbh., F. Grosserer (Brgd. C. 86), c. 94<sup>2</sup> (h<sub>1</sub>), g. 14/7 00 Daisy Krarup, f. 18/1 75 Aalborg (Sparekassékasserer). — Cand. mag., Skolebest., Rektor Rungsted Statsskole 20, R. af Dbg.
- Skovsbo**, Hans Madsen, f. 23/1 70 Verringe, F. Gmd. (Od. 89), c. 00<sup>2</sup> (nc), g. 19/6 02 Nanna Lange, f. 20/6 81 Asperup (Distrlæge). — Klokker Sundby K., Kbh. 02, ord. Medhj. smst. 05, Sp. Hvam-H. 09, Sp. Hov 20.
- Skriver**, Anders Skaarup Jacobsen, f. 2/2 96 Vorning, F. Lærer (Rand. 14), c. 21<sup>1</sup> (h<sub>1</sub>), g. 10/6 21 Marie Kirstine Madsen, f. 3/5 95 Gern (Lærer). — Sp. Randbøl 21, Sp. Skorup-T. 28.
- Skulason**, Gisli, f. 19/6 77 Breidabolstadur, F. Præphon. (Reykj. 97), c. 03<sup>1</sup> (1), g. 15/4 09 Kristin Isleifsdóttir, f. 22/6 69 (Sognefoged). — Sp. Stokkseyri og Eyrarbakki Arnesyssell.
- Skydsgaard**, Jørg. Christian Pedersen,

- f. <sup>15</sup>/<sub>2</sub> 68 Vemb, F. Indremiss. (Fred. 87), c. 93<sup>2</sup> (h<sub>1</sub>), g. <sup>20</sup>/<sub>10</sub> 97 Anna Margr. Buhl, f. <sup>26</sup>/<sub>10</sub> 70 Fredericia, d. <sup>28</sup>/<sub>6</sub> 29 (Missionshotelbest., Kbh.). — Pkp. Hejls 94, Sp. Naur-S. 97, Sp. Sdr. Næraa 01, Sp. Vindinge 13.
- Skydsgaard**, Kristen Ejner Buhl, f. <sup>15</sup>/<sub>11</sub> 02, F. Sp. Vindinge (Od. 20), Univ. Guldmed. 25, c. 28<sup>1</sup> (l), g. <sup>27</sup>/<sub>6</sub> 28 Anna Margr. Nielsen, f. <sup>17</sup>/<sub>4</sub> 02 (Rektor, Mtrp.). — Kordegn Gentofte 28.
- Skærbo**, Hans Magnus August, f. <sup>3</sup>/<sub>6</sub> 78, c. 05<sup>1</sup> (h<sub>2</sub>). — Lærer Nyborg Realsk. 05, Adjunkt Kbh.s komm. Kursus 21, Lektor smst. 25.
- Sletten**, Aage, f. <sup>13</sup>/<sub>12</sub> 89 Skørping, F. kgl. Skovfoged (Frborg 09), c. 15<sup>1</sup> (l), g. <sup>7</sup>/<sub>5</sub> 19 Emmy Hindsholm, f. <sup>9</sup>/<sub>10</sub> 92 (Sp. Udby-Ø.). — Redaktionssekr. „Hovedstaden“ 17, Sp. Vilsted-V. 19, Sp. Ø. Velling-H.-G. 27.
- Smidt**, Christian Laurentius, f. <sup>13</sup>/<sub>11</sub> 80, F. Sp. Ejby-D., d. 10 (Rosk. 98), c. 04<sup>1</sup> (l). — Pkp. Ejby-D. 95, ord. Medhj. Lemvig-N. 08, Pkp. Ringkøbing-R. 12 (ans. v. Dsk. Kirkefond), Sp. Timring 16, Provst Hammer Herr. 19, Sp. Herning 21.  
Kredsfmd. Hammer Herr., Børnegudsti. Kr. i H., Fmd. H. Herreds Samfundskonvent.
- Smith**, Daniel Peter v. Huth, f. <sup>25</sup>/<sub>4</sub> 90, F. Sp. Viborg Sdr. Sogn (Vib. 07), c. 14<sup>1</sup> (h<sub>1</sub>), g. <sup>19</sup>/<sub>11</sub> 15 Karen Lassen, f. <sup>39</sup>/<sub>10</sub> 92 (Viceinsp., Kvægtorvet, Kbh.). — Kkp. Vordingborg 15, Sp. Kegnæs 21, Sp. Præstø-S. 27.  
B. M. Præsteforen. 23—27; Kredsfmd. Præstef. t. 28 (Sønderborg Amt); B. M. Foren. f. Børns Redn. 30.
- Smith**, Frederik Johannes, f. <sup>28</sup>/<sub>7</sub> 77 Sæby v. Rosk., F. Lærer (Rosk. 96), c. 02<sup>1</sup> (l), g. <sup>31</sup>/<sub>3</sub> 05 Helga Lange, f. <sup>26</sup>/<sub>8</sub> 78 Frsund (Kbmd.). — Pkp. Vor Frue K., Roskilde-Sct.-J. 03, Sp. Femø 09, Sp. Ferslev-V. 13, Sp. Øsby 21.  
Rejsepr. Santalmiss.
- Smith**, Martin Johannes Georg, f. <sup>16</sup>/<sub>8</sub> 56, F. Sp. Skelskør, d. 80 (Rosk. 75), c. 81<sup>2</sup> (l), g. <sup>26</sup>/<sub>7</sub> 83 Mathilde v. Huth, f. <sup>29</sup>/<sub>11</sub> 60 Odense (Kapt., Hofjunker). — Lærer Faaborg 81, ord. Medhj. Frberg-Hvidovre 82, Sp. Frederiks-K. 83, Sp. Sct. Pauls K., Aarhus 87, Sp. Søndre Sogns K., Viborg 92, R. af Dbg. 99, afsk. 26, Dbm. 26.  
B. M. Santalmiss. 99—12; Fmd. Viborg Stifts Plejehjemforen. 92—26; B. M. Plejeforen. Overbest. 04—23; Kredsfmd. Præsteforen. (Viborg Amt) 97—23.  
Udg. 89: Minder fra St. Pauls Kirke; enk. Piecer og Afh.
- Smith-Petersen**, Jørgen Julius, f. <sup>17</sup>/<sub>6</sub> 84, F. Sp. Eshønderup, d. 22 (Østersøg. 22), c. 09<sup>1</sup> (h<sup>2</sup>), g. <sup>19</sup>/<sub>8</sub> 18 Else Schøt, f. 96 (Teglværksejer, Bred). — Pkp. Stenmagle-S. 10, Rkp. Vissenbjerg 15, Sp. Gloslunde-G. 20.  
Udg. 11: Lysalfer, Digte.
- Smitt**, Eyvind, f. <sup>16</sup>/<sub>12</sub> 78, F. Lærer, Ranum, c. 03<sup>1</sup> (l). — Lærer Stege, Kommunal. Kbh. 10.
- Sodemann**, Adolf Frederik, f. <sup>8</sup>/<sub>2</sub> 62 Kbh., F. Fuldm. (Ribe 79), cand. mag. 86, c. 98<sup>2</sup> (h<sub>1</sub>), g. <sup>21</sup>/<sub>11</sub> 00 Johanne Sidenius, f. <sup>28</sup>/<sub>1</sub> 76 Nyk. F. (Grosserer). — Lærer Kbh., Sp. Farstrup-L. 00.
- Soetmann**, Jørgen Ibsen, f. <sup>19</sup>/<sub>12</sub> 66 Kbh., F. Klokker, Garnisons K. (Mtrp. 85), c. 92<sup>2</sup> (h<sub>1</sub>), g. <sup>6</sup>/<sub>11</sub> 94 Johanne Sørensen, f. <sup>9</sup>/<sub>4</sub> 65 (Stiftsprovst, Aarhus). — Pkp. Sct. Jørgens-S. 93, Sp. Guldager 98, Rkp. Vor Frue K., Aalborg-Sp. Sdr. Tranders 11, Sp. Vor Frue K., Aalborg 23.  
Udg. 17: Den lyse Aften og den dunkle Morgen; 23: Juleaften; 26: Ved Julens Brænd; 28: Vor Frue af Aalborg; talr. Præd. og Art. i Dagbl.
- Sommer**, Otto Ludvig Vilhelm, f. <sup>28</sup>/<sub>4</sub> 91, F. Sp. Veflinge, d. 14 (Od. 09), c. 15<sup>1</sup> (h<sub>2</sub>), g. <sup>28</sup>/<sub>4</sub> 17 Emilie Rasmussen Brinth, f. <sup>28</sup>/<sub>10</sub> 95 Kastrup
- v. Vordingborg (Prop., Forligskommissær). — Kkp. Jetsmark-H. 16, Sp. Skivum-G. 18, Sp. Serup-L. 23, Sp. Krummerup-F. 30.  
B. M. Viborg Stifts Plejehjemforen. 22—30; Medarb. dsk. geneal. Inst. 13—14 og atter 27.  
Udg. 31: Stamtavle over Slægten Sommer.
- Sorterup**, Aage Sejer, f. <sup>30</sup>/<sub>12</sub> 72 Sct. Thomas, F. Overlærer (Eftersl. 91), c. 97<sup>2</sup> (h<sup>2</sup>), g. 99 Agathe Evers, f. <sup>11</sup>/<sub>6</sub> 76 Stege (Kbmd.). — Medarb. Politiken 06—14, Bibliotekar Frberg Kommunebibl. 14.
- Sparre-Petersen**, Jens Thorvald, f. <sup>20</sup>/<sub>1</sub> 95, F. Provst, Gamtofte (Od. 13), c. 19<sup>1</sup> (l), g. <sup>21</sup>/<sub>6</sub> 21 Karen Nielsen, f. <sup>23</sup>/<sub>11</sub> 96 Kbh. (Gmd., Sjøgd.). — Højskolel. Kong og Krabbesholm, Højskoleforst. Lundmark, Sp. Torrid-V. 27.
- Sparre-Petersen**, Thorvald Rasmus, f. <sup>1</sup>/<sub>6</sub> 54 Borup, Lærer (priv. 78), Seminarist 74, c. 84<sup>1</sup> (h<sub>1</sub>), g. <sup>1</sup>/<sub>28</sub> 84 Marie Kristensen, f. <sup>27</sup>/<sub>2</sub> 60 Aarby, d. <sup>16</sup>/<sub>1</sub> 93 (Skovrider), g. <sup>2</sup>/<sub>4</sub> 94 Johanne Davidsen, f. <sup>12</sup>/<sub>6</sub> 69 Tem (Sognefoged). — Sp. Alsted-Bjergby 84, Sp. Tem 91, Provst Tyrsting-Vrads Herr. 94, Sp. Gamtofte 06, Provst Baag Herr. 20, R. af Dbg. 27, afsk. 28.
- Sparring-Petersen**, Wilh. Aug. Alfr. Gunnar, f. <sup>31</sup>/<sub>7</sub> 00 Kbh., F. Bagerm. (Brgd. V. 19), c. 26<sup>1</sup> (h<sub>1</sub>), g. <sup>22</sup>/<sub>4</sub> 26 Bertha Emilie Friis Hvidberg, f. <sup>19</sup>/<sub>2</sub> 00 (Dommer, Værgeraadsmnd., Kbh.). — Kkp. Enghave K., Kbh. 26.  
Red. „Kirken og Freden“ 26—29; Sekr. dsk. kirk. Verdensforb. 25; Medred. Kristelig Fællesskab 30; B. M. Kbh.s Præstekonv. 30; Fmd. Kbh.s Kr. f. Freds- og Folkeforbund 31; B. M. Internat. Fbd. af antimil. Præster 28.  
Overs. 28: A. Keller: Kirkerne og Freden.
- Sparsø**, Søren Christian Gunnar, f. <sup>26</sup>/<sub>7</sub> 89 Skader, F. Førstelærer (Vib. 08), c. 14<sup>2</sup> (h<sub>1</sub>), g. <sup>12</sup>/<sub>11</sub> 18 Ellen Hempel Andersen, f. <sup>26</sup>/<sub>4</sub> 92 Aarhus (Kantor). — Ord. Kat. Frederiks K., Kbh. 17, ord. Medhj. Davids K., Kbh. 18, Kkp. smst. 21, Sp. Sdr. Vissing-V. 21, Provst Tyrsting-Vrads Herr. 29.  
Fmd. Studenterkredsen 18—19; Leder K. U. mdl. Afd.; Gr. Hus. 14—15, B. M. Plejehjemst. i Aarh. Stifts sydl. Del 29.
- Spleth**, Ludvig Nicolai, f. <sup>5</sup>/<sub>12</sub> 69 Skjoldnæsholm, F. Jstrd., Godsforv. (Rosk. 87), c. 94<sup>1</sup> (l), g. <sup>28</sup>/<sub>5</sub> 01 Marie Erichsen, f. <sup>3</sup>/<sub>4</sub> 78 Kongsted v. Fredericia (Gmd.). — Pkp. Nors-T. 96, Sp. Simested-T. 98, Sp. Jyderup-H. 14.
- Spur**, Erik Høyrup, f. <sup>25</sup>/<sub>10</sub> 90, F. Sp. Lyderslev-F., d. 12 (kgl. Res. 25), c. 30<sup>1</sup> (h<sub>1</sub>), g. <sup>9</sup>/<sub>7</sub> 30 Åsta Munck, f. <sup>14</sup>/<sub>2</sub> 06 (Valgmgh. pr. Silkeborg). — Højskolel. Roskilde 16—21, do. v. Flensborg Fjord 21—25, Sp. Husby 30.  
Udg. 18: Sangbogen: Viser og Sange; Medarb. Højskolebladet; Sekr. Kom. f. Grundtvigmuseet i Udby.
- Stage**, Carl Frederik, f. <sup>9</sup>/<sub>8</sub> 63, c. 90<sup>2</sup> (nc), — Lærer Kbh. 91, Lærer Christianshavns Gymnasium 24.
- Stage**, Nicolai Christian, f. <sup>27</sup>/<sub>6</sub> 60 Kbh., F. Jstrd., Finanshovedkass. (Schnekl. 78), c. 84<sup>2</sup> (l), g. <sup>12</sup>/<sub>11</sub> 95 Cornelia Frølich, f. <sup>14</sup>/<sub>8</sub> 59 Fontainebleau (Kunstmaler). — Manud., kst. Sp. Laurbjerg-L. 90—93, Sp. Kullerup-R. 95, afsk. 28.
- Stahlschmidt**, Georg Carl Vilh., f. <sup>11</sup>/<sub>7</sub> 82 Kbh., F. Kontorchef (Brgd. V. 80), c. 07<sup>1</sup> (h<sub>1</sub>), g. <sup>21</sup>/<sub>6</sub> 15 Jutta Winther (Maskinfabr., Kbh.). — Skolebest. Forberedelsesskolen, Hellerup 25.
- Stang**, Karl, f. <sup>9</sup>/<sub>8</sub> 82 Alstrup, Brarup, F. Gmd. (Nyk. 02), c. 08<sup>1</sup> (h<sub>1</sub>), g. <sup>12</sup>/<sub>6</sub> 16 Dagmar Hansen, f. <sup>28</sup>/<sub>11</sub> 96 Horne (Førstelærer). — Kst. Kkp. Horne 09, Kkp. smst. 13, Sp. Rørbæk-G.-S. 16, Sp. Østbirk-Y. 22, Sp. Slemminge-F. 24.

- Starup, Erik Louis**, f. <sup>28</sup>/<sub>12</sub> 71 Kbh., F. Agent (Eftersl. 89), c. 96<sup>2</sup> (1), g. <sup>22</sup>/<sub>12</sub> 05 Gertrud Svenningensn, f. <sup>13</sup>/<sub>11</sub> 82 Aarhus (Statsfunktionær). — Kommunal. Kbh. 96, Sp. Vaabensted-E. 19. B. M. Grænsforeningen 24.
- Steen, George William**, f. <sup>10</sup>/<sub>8</sub> 48 Helsingør, F. Styrmd. (priv. 70), c. 77<sup>2</sup> (h<sub>2</sub>), g. <sup>10</sup>/<sub>8</sub> 84 Olivia Olsen, f. <sup>20</sup>/<sub>10</sub> 46 Helsingør (Kbmd.). — Pkp. Skelund-V. 78, Sp. Estvad-R. 83, Sp. Vestenskov 92, afsk. 21.
- Steen, Marius Chr. Fred. Julius**, f. <sup>7</sup>/<sub>5</sub> 55 Marstal, F. Toldass. (priv. 75), Seminarist 73, c. 81<sup>2</sup> (h<sub>1</sub>), g. <sup>7</sup>/<sub>8</sub> 82 Dagmar Köhler, f. <sup>24</sup>/<sub>3</sub> 52 Hørsholm, d. <sup>16</sup>/<sub>8</sub> 28 (Murerm.). — Ord. Kat. Sct. Matthæus K., Kbh. 82, Rkp. Sct. Johannes K., Kbh. 85, Sp. Sct. Andreas K., Kbh. 95, R. af Dbg. 01, Dbm. 15, K.<sup>2</sup> af Dbg. 30. Fmd. for Kbh.s Præstekonv. 04—24; Medl. af Kbh.s l. M.s Best. fra 88—27 (Næstfmd.); i Skoledirektionen for Kbh.s Borger- og alm. Skolevæsen fra 14; Medl. af Best. for kr. Foren. til Børns Frelse for Kbh.; Foren. Børne- og Tjenestepigeheim fra 90—25; for Fonden til Hjælp for Organistener fra 85; for Ristings og Hustrus Leg. fra 90; for Santhalmmissionen 95; Værgeraadsmedl. m. m.; Red. af „Fra Bethesda“ fra 85—97 (sammen med afd. Prof. theol. Schat-Petersen), heri: „Om Missionen i London“ og „Kirkeligt Liv i Rusland“; „Rudolf Fridmodt“ 15; Kbh.s l. M. fra 65—82; St. Andreas Kirkes Opførelse og senere Historie 26.
- Steenberg, Erik Schack**, f. <sup>9</sup>/<sub>14</sub> 03 Ringsted, F. Stationsforst. (Od. 24), c. 30<sup>2</sup> (h<sub>2</sub>), g. <sup>9</sup>/<sub>12</sub> 30 Else Strøm, f. <sup>1</sup>/<sub>2</sub> 04 Vinderup (Postpakm.). — Sp. Vodder 30.
- Steenbuch, Augustinus Herman**, f. <sup>7</sup>/<sub>2</sub> 67, F. Sp. Sct. Hans K., Od., d. 91 (Od. 84), c. 90<sup>1</sup> (1), g. <sup>20</sup>/<sub>6</sub> 95 Ellen Benthien, f. <sup>11</sup>/<sub>7</sub> 72 Kbh. (Grosserer). — Pkp. Sct. Hans K., Odense 90, Kkp. Vordingborg 92, Pr. Christianshavns Straffeanst. 98, Pr. Nyborg Straffeanst. 21, R. af Dbg. 23, afsk. 27.
- Steenstrup, Johannes Vogelius**, f. <sup>10</sup>/<sub>11</sub> 71 Qvistgaard v. Struer, F. Ldmd. (Vib. 90), c. 96<sup>2</sup> (h<sub>2</sub>), g. <sup>29</sup>/<sub>2</sub> 06 Othena Mathiasen, f. <sup>16</sup>/<sub>11</sub> 78 Perth Amboy (Terrakottafabrikant). — Pr. New York og Minneap., U. S. A. 98, Sp. Taars (Loll.) 11.
- Steenwinkel, Emil Eduard Arnold**, f. <sup>5</sup>/<sub>10</sub> 92 Fr.berg, F. Malerm. (Schneekl. 10), c. 17<sup>1</sup> (h<sub>1</sub>), g. <sup>10</sup>/<sub>8</sub> 17 Kamma Rømer, f. <sup>12</sup>/<sub>8</sub> 93 (Forlagsbogholder, Kbh.). — Ord. Medhj. Ordrup 17, ord. Medhj. Sct. Lukas Stiftelse, Kbh. 21, Sp. Søborg 23. Udg. 19: Vær paa Vagt; 25: Kirkeminder og Præstelig. (i Søborg). Medudg. 29: Nordsjællands Helligkilder; Art. og Noveller i Kr. Dagbl., Julebogen etc.
- Steffensen, Christian Conrad Arnold Benghard**, f. <sup>17</sup>/<sub>6</sub> 94 Kbh., F. Skrædderm. (Mtrp. 12), c. 18<sup>2</sup> (1). — Sømandspr. Hamborg 21, afsk. s. A., priv. i Kiel.
- Steffensen, Johan Christian**, f. <sup>11</sup>/<sub>3</sub> 66 Snekersten, F. Lærer (Fr.borg 84), c. 91<sup>1</sup> (1), g. <sup>25</sup>/<sub>1</sub> 94 Ane Marie Nielsen, f. <sup>17</sup>/<sub>3</sub> 74 Verninge (Gmd.). — Pkp. Verninge 91, Sp. Vilsted-V. 93, Sp. Hald-K. 00, Sp. Tryggelev-F. 23.
- Steffensen, Kristian**, f. <sup>19</sup>/<sub>6</sub> 92 Træden, F. Lærer (Hors. 10), c. 16<sup>1</sup> (1), g. <sup>6</sup>/<sub>2</sub> 18 Else Marie Rasmussen, f. <sup>27</sup>/<sub>7</sub> 87 Fristrup (Lærer). — Sp. Engesvang 18, Sp. Hjern 27. Kredsmd. Silkeborg Egnens KFUM og K 24—27.
- Steincke, Otto Julius**, f. <sup>9</sup>/<sub>1</sub> 77 Kbh., F. Handfuldm. (Brgd. V. 96), c. 02<sup>1</sup> (h<sub>1</sub>), g. <sup>22</sup>/<sub>10</sub> 07 Marie Fiebig, f. <sup>17</sup>/<sub>11</sub> 78 Kbh. (Løge). — Ord. Kat. Sct. Pauls K., Kbh. 03, till. Lærer v. Hoffet. Sp. Hirtsholmene 07, Sp. Flade-G. 10, Provst Horns Herr. 16. Kredsmd. Nordstvendssys. DMS 12.
- Steinthal, Frederik Vilh.**, f. <sup>12</sup>/<sub>11</sub> 62 Kbh., F. Overretsprø. (Brgd. C. 80), c. 86<sup>1</sup> (1), g. <sup>10</sup>/<sub>8</sub> 87 cand. mag. Thyra Møller, f. <sup>9</sup>/<sub>5</sub> 61 (Sp., Tyregod-V.). — Sømandspr. London 86, Sekr. Kirk. Forening f. I. M., Kbh. 91—92, Miss. i Santalistan (Benagaria) 97—28. Fmd. Kbh.s Kredsfd. f. Santalm. 28. Skr. Art. i Santalposten og Nord. Missionstidsskr.
- Stephansen, William**, f. <sup>9</sup>/<sub>8</sub> 97 Hjørring (Hjørr. 16), c. 23<sup>1</sup> (h<sub>1</sub>). — Sp. Rær-H.-V. 23, Sp. Tjele-V. 27.
- Stevns, Aage**, f. <sup>20</sup>/<sub>11</sub> 03 Kvissel, F. Højskoleforst., Voldby (priv. Høng 23), c. 29<sup>2</sup> (h<sub>1</sub>), g. <sup>23</sup>/<sub>2</sub> 30 Inger Bendtsen, f. <sup>1</sup>/<sub>8</sub> 07 (Kbmd., Rudsvedby). — Sp. Vrensted-T. 30.
- Stokholm, Laur. Andr.**, f. <sup>24</sup>/<sub>6</sub> 94 Lemvig, F. Tandlæge (Od. 13), c. 20<sup>1</sup> (h<sub>1</sub>). — Rkp. Vor Frelzers K., Vejle 21, Sp. Søften-F. 24.
- Storm, Rasmus Johannes**, f. <sup>29</sup>/<sub>8</sub> 84 (Od. 05), c. 21<sup>1</sup> (h<sub>2</sub>). — Sp. Tvede-L. 21.
- Stougaard, Andreas Michael Poulsen**, f. <sup>11</sup>/<sub>6</sub> 89 Lemvig, F. Overpakm. (Ribe 11), c. 17<sup>1</sup> (h<sub>2</sub>), g. <sup>12</sup>/<sub>6</sub> 21 Marie Krog Larsen, f. <sup>13</sup>/<sub>8</sub> 96 Kollerup (Gmd.). — Pkp. Ønslev-E. 19, ord. Medhj. Lemvig-N. 20, Sp. Rørbæk-G.-S. 22.
- Strunge, Mogens Jensen**, f. <sup>29</sup>/<sub>1</sub> 92 Toustrup, F. Gmd., Sognef. (Vib. 11), c. 18<sup>2</sup> (h<sub>1</sub>), g. <sup>15</sup>/<sub>7</sub> 23 Elise Magd. Olsen, f. <sup>31</sup>/<sub>12</sub> 96 Tjustrup (Gmd.). — Ord. Medhj. Præste-S. 21, Sp. Slotsbjergby-S. 22, Sp. Taarnby 27.
- Strøbæch, Erik Johannes**, f. <sup>9</sup>/<sub>5</sub> 00 Hjarup, F. fhv. Forpagter (Svdbg. 18), c. 24<sup>1</sup> (h<sub>1</sub>), g. <sup>9</sup>/<sub>6</sub> 24 Anna Poulsen, f. <sup>2</sup>/<sub>8</sub> 04 Torning (Kreaturhdr.). — Sp. Jelstrup-M. 24, Sp. Gamtofte 28.
- Strøm, Nicolai Faber**, f. <sup>27</sup>/<sub>6</sub> 61, c. 86<sup>2</sup> (1). — Fhv. Lærer Nr. Nissum Sem., R. af Dbg. 31.
- Stub, Sophus Nicolai**, f. <sup>20</sup>/<sub>10</sub> 68, F. Driftsbest., Gribskovbanen (Lyc. 90), c. 99<sup>1</sup> (h<sub>2</sub>), g. <sup>19</sup>/<sub>12</sub> 01 Inger Petersen, f. <sup>17</sup>/<sub>11</sub> 77 Kbh. (Kbmd.). — Lærer, ord. Medhj. Frederikssund-O. 01, Kkp. Holbæk-M. 05, Sp. Oure-V. 12.
- Stær, Erik Peter Petersen**, f. <sup>20</sup>/<sub>4</sub> 74 Fredericia, F. Toldass. (Aalb. 94), c. 00<sup>2</sup> (1), g. <sup>22</sup>/<sub>7</sub> 08 Gerda Carstens, f. <sup>27</sup>/<sub>3</sub> 85 Aalb. (Bryggeridir.). — Lærer, ord. Medhj. Nr. Sundby-H. 04, Sp. Ulstrup-G. 07, Sp. Todbjerg-M. 22, Sp. Elsted-E. 27.
- Stærmose, And. Hansen**, f. <sup>7</sup>/<sub>8</sub> 85 Ejstrup, F. Gmd. (Hors. 06), c. 12<sup>2</sup> (h<sub>1</sub>), g. <sup>11</sup>/<sub>5</sub> 16 Marie Tophøj, f. <sup>9</sup>/<sub>3</sub> 89 (Lærer, Bindlev). — Lærer, Kkp. Holstebro-M. 15, Sp. Hygum-H. 20, Sp. Uby 27. B. M. Industrimiss. i Arm.
- Sunde, Alfred**, f. <sup>17</sup>/<sub>6</sub> 83, c. 12<sup>1</sup> (1). — Ord. Medhj. Luther K., Kbh. 12, ord. Medhj. Aldersro K., Kbh. 14, Sp. Gislum-V. 16, Sp. Stadager-N. K. 27.
- Sunesen, Søren Knakkegaard**, f. <sup>24</sup>/<sub>11</sub> 84 Hillerslev, Thy, F. Postbud (Aalb. 04), c. 13<sup>2</sup> (h<sub>1</sub>), g. <sup>4</sup>/<sub>12</sub> 18 Karen Møller, f. <sup>3</sup>/<sub>2</sub> 97 Kbh. (Lokomotivfører). — Lærer Bagsværd Kostk. 10—13, Dsk. Pr. Cascallares, Argentina 16.
- Sveinsson, Fridrik Hallgrímsson**, f. <sup>9</sup>/<sub>6</sub> 72 Reykjavik, F. Islands Bishop (Reykj. 91), c. 97<sup>2</sup> (h<sub>2</sub>), g. <sup>9</sup>/<sub>7</sub> 00 Bentina Bjørnsdottir, f. <sup>1</sup>/<sub>8</sub> 78 v. Berufjord (Gmd.). — Pr. Hosp. f. Spedalske, Saugernæs 98, Sp. Utskalar, Island 00, Pr. f. en isl. Mgh. i Nordamerika 03—25, Andenpr. Reykjavik Domkirke 25. 06:—25: Sekr. f. d. isl. luth. Synode i U. S. A.; 26: Sekr. Islands Præsteforen., Kirkens Repr. i Islands Radoraad 30. Udg. flere Bøger.



- Sveistrup, I mmanuel Johannes**, f.  $19/2$  64, F. Sp. Hvedstrup-F., d. 72 (Mtrp. 81), c. 89<sup>1</sup> (1), g.  $5/12$  93 Caroline Kruckow, f.  $30/8$  64 Lyngby (Kbmd.). — Lærer, Pkp. Vejen-L. 92, kst. Sp. Aasted-S. 93, Sp. smst. 95, Sp. Gudbjerg 08. Fmd. Amtsf. i Sygeplejevirk.; Kredtsmd. Blaa Kors (Svendborg Amt) 16—27.
- Svelmoe-Thomsen, Christian**, f.  $23/12$  83 Skallehølle, F. Lærer (Schneekl. 03), c. 09<sup>2</sup> (h<sub>1</sub>), g. Kirsten Møller, f.  $19/8$  80 Kbh. (Adjunkt). — Ord. Medhj. Jesus K., Kbh. 09, ord. Medhj. Helligkors K., Kbh. 12, Sp. Bethlehems K., Kbh. 17.
- Sværdborg, Niels Nielsen**, f.  $9/2$  68 Skaverup, Lundby, F. Gmd. (Kbh. 88), c. 95<sup>2</sup> (h<sub>2</sub>), g.  $12/10$  20 Kamma Møller, f.  $1/11$  90 Kbh. (General-agent). — Lærer Kbh.s Borger-Realsk. 96, ord. Medhj. Lyngby 06, Rkp. smst. 16, R. af Dbg. 21. B. M. Landst. af Rkp.
- Søbye, Søren Christian Christensen**, f.  $15/9$  68 Vonge, F. Lærer (Veile 89), c. 95<sup>2</sup> (h<sub>1</sub>), g.  $29/4$  07 Regine Ingwersen, f.  $8/12$  75 Tørring (Propr.). — Ord. Medhj. Grønbæk-S. 96, Sp. Dejbjerg (indtil 08 Hanning) 00, Kkp. Vordingborg 11, Sp. Gørding-V. 14, Sp. Vor Frelser K., Aalborg 21.
- Søe, Niels Hansen**, f.  $20/11$  95 Spettrup, Urlev, F. Husejer (Hors. 14), c. 20<sup>2</sup> (1), g.  $20/5$  29 Gudrun Noack Sørensen, f.  $27/1$  04 Frberg (Bogholder). — Manud. Kbh. 20—22, Studierejse 22—24, Sp. Hvidovre 25, Dsk. Pr. Shanghai 30. Næstfmd. Danm. kr. Studenterforb. 26, Fmd. 27; B. M. Alm. dsk. Præstekonv. 26—30. Udg. 25: Kristelig Gudstro og vidensk. Verdensforklaring (Konkurrenceafh.); enk. Afh. i Teol. Tidsskr.; 30: Er Jesu Undere sket?; 30: Medarb. Bibelselsk. Fort. til N. T. (Synopt. Problem); Fortolk. til Filipp.br. i Bibelselsk. Fort.; større Afh.: Begrænsning af Guds Almagt? (Teol. Tidsskr.); Karl Barth I-IV (Kirken) Prf. Bl.
- Søe, Peter Hansen**, f.  $11/1$  98 Urlev, F. Husejer (priv. 24), c. 30<sup>2</sup> (1). — Kkp. Ebeltoft-D. 30.
- Søe-Pedersen, Svend**, f.  $29/8$  93 Kbh., F. Direktør (Dækker 14), Lærer i Stenografi v. Kbmd.-skolen 18—23, c. 23<sup>2</sup> (h<sub>1</sub>), g.  $13/10$  23 Else Henriksen, f.  $18/8$  04 Frberg (Sparekassebest.). — Sp. Sejro 23, Sp. Kongsted 28.
- Sølling, Carl August**, f.  $21/9$  75 Randers, F. Kbmd. (Rand. 95), c. 01<sup>2</sup> (h<sub>1</sub>), g.  $15/8$  08 Berta Petersen, f.  $20/8$  81 Svaneke (Vicekonsul, Skibskapt.). — Huslærer Espe, Pkp. Ormslev-K. 04, ord. Medhj. Esbjerg 06, Sp. Brylle 10, 2. Rkp. Sct. Pauls K., Aarhus 14, Sp. smst. 22, R. af Dbg. 27. B. M. Forebyggende Børneværn 29, K. S. Aarhus Kr.
- Sønder, Rasmus Sørensen**, f.  $4/4$  58 Hjortshøj, F. Høker (priv. 86), c. 91<sup>2</sup> (h<sub>2</sub>), g.  $9/4$  92 Anna Rasmussen, f.  $9/8$  57 Skodstrup, d.  $26/4$  31 (Grosserer, Aarhus). — Sp. Manø 92, Sp. Vindeby 98, afsk. 23.
- Søndergaard, Ejnar Gustav**, f.  $17/10$  97 Roust, F. Lærer, Finderup (Vib. 15), c. 21<sup>1</sup> (h<sub>1</sub>), g.  $8/8$  22 Olga Birkely, f.  $13/7$  93 Løgstør (Mekaniker). — Uord. Medhj. Terslev-Ø. 21, Sp. Hvornum-S. 22, Sp. Aulum-H. 27. Kredtsmd. DMS. 31.
- Søndergaard-Thomsen, Claus**, f.  $19/10$  81 Lyngs, F. Gmd. (Vib. 02), c. 08<sup>1</sup> (h<sub>1</sub>), g.  $23/7$  13 Agnes Bjerregaard, f.  $1/8$  89 (Entreprenør, Frberg). — Ord. Medhj. Kollerup-H. 08, Sp. Jegindø 12, Sp. Kastrup, Amager 22. Kredtsmd. DMS.
- Sørensen, Aksel Julius**, f.  $9/8$  99 Egholt, Lejrskov, F. Indremiss., Gmd. (Ribe 18), c. 24<sup>2</sup> (1), g.  $1/8$  26 Helga Hoffmann Madsen, f.  $19/10$  95 (Sp. Voer). — Ord. Miss. Kina 25, DMS (Harbin 26), Kwantien 27. Overs. 30: Landmanden Wu.
- Sørensen, Carl Christian**, f.  $31/8$  64 Vig, F. Lærer (v. West. 83), c. 93<sup>1</sup> (h<sub>2</sub>), g.  $1/12$  95 Ingeborg Lund, f.  $11/12$  69 Tranebjerg (Farver). — Lærer Samsø Realsk., Dsk. Pr. Iowa, Nebraska, U. S. A. 95, Sp. Rohløse 03, Sp. Gadstrup-S. 11, afsk. 29.
- Sørensen, Carl Holger**, f.  $14/8$  85 Jerlev, F. Gmd. (Veile 05), c. 11<sup>1</sup> (1), g.  $9/4$  12 Else Nielsen, f.  $2/10$  83 Skærup (Gartner). — Lærer Kvinde- sem., Aarhus 11, ord. Medhj. Silkeborg 15, Rkp. smst. 16, Sp. Varde 22, Sp. Allehelgens K., Kbh. 30. Kredtsmd. Ribeegnens DMS til 30. B. M. Aarhus Kvinde- sem., Kvindehjælpen, Kirkesagens Venner; 30: Medarb. Bibelselsk. Fort. t. N. T. (Jak. Br.).
- Sørensen, Christen**, f.  $3/1$  70 Horsens, Blenstrup, F. Gmd., c. 96<sup>2</sup> (1). — Kommunal. Nakskov 98.
- Sørensen, Christian**, f.  $4/8$  97 Ikast, F. Indremissionær, Nibe (Rønde 20), c. 26<sup>1</sup> (h<sub>1</sub>), g.  $29/9$  26 Astrid Madsen, f.  $25/9$  04 Svendborg (Kbmd.). — Sp. Understed-K. 26, Sp. Vesterbølle 31.
- Sørensen, Frederik Emil**, f.  $4/11$  01 Idum, F. Lærer (Aalb. 19), c. 25<sup>2</sup> (h<sub>1</sub>), g.  $11/8$  26 Agnes Thastum, f.  $14/7$  02 Mariager (Direktør). — Kkp. Vig-A. 25, Sp. Stiftsbjergby-M. 29.
- Sørensen, Gunnar Berg**, f.  $3/7$  02 Kbh., F. Administrator (Eftersl. 21), c. 28<sup>1</sup> (1), g.  $30/6$  29 Ellen Marholt, f.  $13/1$  02 Kbh. (Sagfører). — Lærer Krebs Sk., Rkp. Hyllested-V.-H. 29.
- Sørensen, Hans Sophus**, f.  $3/1$  56 Askvad, F. Lærer (v. West. 74), c. 79<sup>2</sup> (1), g.  $7/8$  81 Julie Kongsted, f.  $13/7$  55 Nakke (Lærer). — Pkp. Jelling-H. 82, Sp. smst. 84, Forst. Jelling Sem. 84—99, R. af Dbg. 92, Professor, Kultusministeriets Konsulent i Skolesager 99, Biskop over Lolland-Falster St. 03, Dbm. 05, Biskop over Aarhus St. 07, K.<sup>2</sup> af Dbg. 12, Sp. Nørup 16, K.<sup>1</sup> af Dbg. 25, afsk. 25.
- Sørensen, Jacob Martin Busk**, f.  $28/8$  01 Aptrup, Sall, F. Gmd. (Silkeb. 21), c. 26<sup>2</sup> (1), g.  $22/9$  26 Nielsine Marie Sørensen, f.  $18/1$  98 Houlbjerg (Gmd.). — Sp. Mygind-K.-S. 27, Valgm. Lemvig 31.
- Sørensen, Jens Juul Nissen Juul**, f.  $24/8$  97, F. Kordegn, Skelskør (Sorø 15), c. 21<sup>2</sup> (1), g.  $27/10$  21 Ellen Malmstrøm, f.  $1/10$  98 (Handelsrejs., Kbh.). — Ord. Medhj. og Kordegn Lyngby 21, Sekr. Østerlandsmiss. 24, Sp. Bregninge, Taasinge 28. B. M. Østerlandsmiss. 30.
- Sørensen, Jeppe**, f.  $8/14$  74 Hornstrup, F. Partikulier (Veile 94), c. 01<sup>1</sup> (h<sub>1</sub>), g.  $9/1$  03 Rasmine Kannegaard, f.  $7/4$  78 Draaby (Lærer). — Lærer, Skolebest. Dalsgaard 02, Sp. Lem-Ø. 04, Sp. Brylle 14, Sp. Holsted 17, Sp. Gaverslund 25.
- Sørensen, Johannes**, f.  $23/8$  91 Aalborg, F. Kbmd. (Aalb. 11), c. 17<sup>1</sup> (1), g.  $4/8$  18 Agnes Jacobsen, f.  $18/2$  89 Aalborg (Togfører). — Ord. Medhj. Hundborg-J. 17, Sp. Ejerslev-J. 18, Kkp. Nykøbing-L.-E. 21, Rkp. smst. 23, Sp. Torslev-S. 25, Sp. Hoptrup 27. Kredtsmd. I. M. og KFUM og K. paa Mors til 25.
- Sørensen, Johannes**, f.  $3/8$  05 Lunderskov, F. Postbud (Kold. 25), c. 31<sup>1</sup> (1).
- Sørensen, Otto Johannes**, f.  $16/2$  91 (Dækker 17), c. 23<sup>2</sup> (h<sub>2</sub>). — Ord. Medhj. Timotheus K., Kbh. 23, Rkp. Herning 24. B. M. Præsteforeningen 25—27.
- Sørensen, Peter**, f.  $25/11$  73 Højrup, Herslev, F.



- Gmd. (Kold. 94), c. 00<sup>1</sup> (1), g. <sup>25</sup>/<sub>11</sub> 01 Anna Brorsen, f. <sup>14</sup>/<sub>6</sub> 76 Ribe (Kbmd.). — Bymiss. Kbh., ord. Medhj. og Seminariel. Nr. Nissum 01, ord. Medhj. Sct. Michaelis K., Fredericia 07, Sp. Assing 08, Sp. Gaarslev 13, Sp. Gern-S. 26. Udg. 10: Fra Salmeligtingens Omraade, 112 S.; flere Præd. og Art. i I. M. Tid.
- Sørensen**, Peter Sigfred, f. <sup>31</sup>/<sub>1</sub> 98 Horsens, F. Skomager (Hors. 16), c. 22<sup>2</sup> (1). — Ord. Medhj. Simeonsk., Kbh. 23, ord. Medhj. Samuels K., Kbh. 23, Sp. Haarslev-T. 27.
- Sørensen**, Poul Johannes, f. <sup>21</sup>/<sub>3</sub> 78, F. Stiftsprovst, Aarhus, d. 03 (Aarh. 96), c. 02<sup>2</sup> (1), g. <sup>12</sup>/<sub>12</sub> 22 Ellen Lomholt, f. <sup>10</sup>/<sub>1</sub> 97 (Lektor, Aalborg). — Huslærer, Sp. Skjolde 10, Sp. Hinge-V. 24.
- B. M. Kirk. Foren. f. I. M. i Danm., Israelsmiss., Fredshjemssagen t. 30; I. M. s. Helligørelsesmoders Udvalg.
- Sørensen**, Søren Hansen, f. <sup>16</sup>/<sub>8</sub> 80 Kjærhø, F. Boelsmd. (Ribe 99), c. 05<sup>1</sup> (1), g. <sup>30</sup>/<sub>3</sub> 11 Mary Støttrup, f. <sup>30</sup>/<sub>12</sub> 81 Viborg (Bagerm.). — Sekr. KFUM, Viborg 05, do. Aalborg 08, Sp. Vor Frelseres K., Aalborg 10, Sp. Faaborg-D. 21, Sp. Brorsons K., Kbh. 27.
- B. M. DMS 19, Kr. Dbl. 28, Kbh.s I. M. 29. Fmd. Sikem. Udg. 08: Vink t. Hjemmestud. f. Bibelsamt.; 29: Dersom du tror.
- Sørensen**, Søren Klitgaard, f. <sup>5</sup>/<sub>2</sub> 03 Aalborg, F. Pakhusforv. (Aalb. 22), c. 28<sup>1</sup> (h<sub>1</sub>), g. <sup>30</sup>/<sub>11</sub> 28 Xenia Petersen, f. <sup>17</sup>/<sub>6</sub> 97 Kbh. (Malermester). — Sp. Estvad-R. 28.
- Sørensen**, Søren Møller, f. <sup>15</sup>/<sub>12</sub> 97 Skarrild, F. Lærer (priv. 22), c. 29<sup>2</sup> (h<sub>2</sub>). — Sp. Fjaltring-T. 30.
- Sørensen**, Søren Morten, f. <sup>4</sup>/<sub>7</sub> 98 Katballe v. Skelhøje, F. Gmd. (Dækker 20), c. 26<sup>1</sup> (h<sub>1</sub>), g. <sup>0</sup>/<sub>6</sub> 26 Anna Refsgaard, f. <sup>24</sup>/<sub>4</sub> 00 Hjerm (Gmd.). — Sp. Vær-N. 26.
- Sørensen**, Thomas Christian, f. <sup>13</sup>/<sub>1</sub> 02 Horsens, Vends., F. Karetmager (Aalb. 20), c. 26<sup>1</sup> (h<sub>1</sub>), g. <sup>5</sup>/<sub>12</sub> 28 Jenny Kjær Nielsen, f. <sup>15</sup>/<sub>8</sub> 02 (Træhdl., Herning). — Ord. Medhj. Haarslev-T. 26, Sp. Dragstrup-S. 27.
- Taaning**, Peter, f. <sup>0</sup>/<sub>11</sub> 57 Nørby, F. Murer (priv. 79), c. 86<sup>2</sup> (1), g. <sup>20</sup>/<sub>6</sub> 86 Dina Berg, f. <sup>20</sup>/<sub>9</sub> 59 Kbh. (Grosserer). — Lærer, ord. Kat. Holmens K., Kbh. 87, Sp. Tisted-B.-D. 90, Sp. Bryndum-V.-N. 99, Forst. Statssem. Ranum 99, R. af Dbg. 17, afsk. 24.
- Tage-Jensen**, Peter Viggo Martin Vilh., f. <sup>2</sup>/<sub>7</sub> 65 Arresødal, F. Skovrider (Frborg 83), c. 89<sup>2</sup> (1), g. <sup>0</sup>/<sub>6</sub> 92 Mikkeline Mikkelsen, f. <sup>20</sup>/<sub>6</sub> 68 Vorbasse (Husmd.). — Sp. Vorbasse-Hejnsvig 90, Sp. Knebel-R. 00, Sp. Kalundborg 17.
- Talleruphuus**, Johannes Chr. Andreas, f. <sup>20</sup>/<sub>2</sub> 93 Odense, F. Galanterihdl. (Od. 12), c. 18<sup>2</sup> (h<sub>1</sub>), g. <sup>10</sup>/<sub>5</sub> 19 Asta Kjær, f. <sup>30</sup>/<sub>6</sub> 94 (Direktør Ny Miss.hotel Hebron, Kbh.). — Sp. Tvede-L. 18, ord. Medhj. Brorsons K., Kbh. 21, Sp. Vilsted-V. 27.
- Tange**, Gustav, f. <sup>12</sup>/<sub>6</sub> 98 Hjardemaal Klit, F. Lærer (Dækker 18), c. 25<sup>1</sup> (h<sub>1</sub>), g. <sup>0</sup>/<sub>5</sub> 25 Astrid Raahauge, f. <sup>17</sup>/<sub>6</sub> 00 (Skibsfører, Marstal). — Sp. Hvam-H. 25, Rkp. Vor Frelseres K., Vejle 31. Kredsmd. Sudanniss. 26—31.
- Tauson**, Carl Emil, f. <sup>0</sup>/<sub>6</sub> 54 Helsingør, F. Skibsklarer (Frborg 72), c. 77<sup>1</sup> (1), g. <sup>17</sup>/<sub>8</sub> 80 Frederikke Schousboe, f. <sup>17</sup>/<sub>11</sub> 60 (Sp. H. Taastrup). — Lærer, Pkp. Høje Taastrup 78, Kkp. Gentofte 79, Sp. Ulsø-Ø.-E. 87, Sp. Sværdborg 98, R. af Dbg. 11, afsk. 25.
- Teglbjærg**, Lars Emil Stubbe, f. <sup>21</sup>/<sub>4</sub> 92 Valby, F. Godsassistent, Sorø (Sorø 10), c. 16<sup>2</sup> (1), g. <sup>13</sup>/<sub>6</sub> 17 Christence Jacobsen, f. <sup>3</sup>/<sub>11</sub> 87 Birkenede (Førstelærer). — Sekr. KFUMs Krigsfangehjælp, Østrig 16, Horserød 18—19, Klokker Gentofte 19, till. ord. Medhj. smst. 25, Rkp. smst. 28. Mindetegn f. Dsk. Krigsfangehjælp 19; Lærer Gentofte Statsgymn.; Religiøslærer Gentofte Statssk.
- Teglbjærg**, Rikard Bent, f. <sup>20</sup>/<sub>7</sub> 86, F. Lærer, Allested (Od. 05), c. 11<sup>1</sup> (h<sub>2</sub>). — Lærer Kbh., Assistent. Frberg Kommunebibliotek 23.
- Teiler**, Anton Peter Henrik, f. <sup>2</sup>/<sub>3</sub> 77 Kbh., F. Tobaksfabr. (priv. 00), c. 06<sup>1</sup> (1), g. <sup>18</sup>/<sub>2</sub> 08 Valborg Lorenzen, f. <sup>11</sup>/<sub>6</sub> 79 Skive (Forlagsboghandler). — Pkp. Sørbymagle-K. 06, Sømandspræst Hamborg 07, Pr. Nyborg Straffeanst. 13, Sp. Absalons Sogn, Kbh. 17, Sp. Viborg søndre Sogn 26.
- B. M. Mgh.forb. af 1898 i Kbh. 24—27; B. M. Foren. t. Evg. Fork. f. Sømænd i fr. Havne, Nyborgstrand 25.
- Terkelsen**, Enevold, f. <sup>0</sup>/<sub>2</sub> 63 Vrigsted, F. Gmd. Amtsraadsmd. (priv. 86), c. 91<sup>2</sup> (1), g. <sup>20</sup>/<sub>6</sub> 92 Kathrine Kirkegaard, f. <sup>15</sup>/<sub>6</sub> 70 Vrigsted (Gmd.). — Pkp. Ollerup-K. 91, Sp. Ørre-S. 92, Sp. Rind 01, Valgmgh.pr. Herning-Gellerup 04.
- Medl. Kirk. Udvalg 21; B. M. K. S. 98, Fmd. dettes Udv. f. Arb. p. Landet; Repr. Det dsk. Hedeselsk.; Herning Museum.
- Terkelsen**, Frede, f. <sup>23</sup>/<sub>2</sub> 94, F. Valgmgh.pr., Herning (Aarh. 13), c. 20<sup>1</sup> (h<sub>1</sub>). — Højskolel. Roskilde 20, Højskoleforst. Danebod, Als 23.
- Terkelsen**, Terkel, f. <sup>22</sup>/<sub>6</sub> 72 Nysogn, F. Gmd., Smed (Vib. 94), Lærer Houvig Sk., Holmsl. Klit 86—87, c. 00<sup>1</sup> (h<sub>2</sub>), g. <sup>0</sup>/<sub>6</sub> 01 Kirstine Petrine Jensen, f. <sup>30</sup>/<sub>10</sub> 74 Studsgaard (Gmd., Amtsraadsmd.). — Pkp. Brabrand-Aa. 00, Sp. Vinding-B. 04 (samt Vrads t. 06), Sp. Jetsmark-H. 13, Sp. Gelsted-R. 23.
- B. M. Pleje- og Børnehjemsf. f. Aarh. St. sydl. Del 06—13; Kredsmd. Præstef. (Hjerring A.) 19—23; B. M. Præsteforen. 20—26 og 30; Rejsepr. K. S. 19—23. Tair. Foredrag.
- Terkiildsen**, Jens Christian Victorinus, f. <sup>20</sup>/<sub>2</sub> 76, F. Sp. Hedensted-D., d. 04 (Fred. 93), c. 99<sup>2</sup> (1), g. <sup>1</sup>/<sub>2</sub> 16 Astrid Riisberg, f. <sup>21</sup>/<sub>2</sub> 90 Skød (Gmd., Sognefoged). — Højskolel. Testrup 99, Pkp. Gylling 01, Sp. Dallerup-L. 08, Sp. Ødis 18, Sp. Tranebjerg 25.
- Tetens**, Henrik Wederkinck, f. <sup>12</sup>/<sub>7</sub> 66 Kbh., F. Urtekr. (Mtrp. 84), c. 93<sup>1</sup> (h<sub>1</sub>), g. <sup>1</sup>/<sub>2</sub> 99 Astrid Unmack, f. <sup>20</sup>/<sub>1</sub> 74 Kbh., d. <sup>0</sup>/<sub>3</sub> 13 (Fabrikejer, Arkitekt), g. <sup>2</sup>/<sub>10</sub> 14 Ingeborg Unmack, f. <sup>7</sup>/<sub>2</sub> 72 Kbh. (Søs. t. forann.). — Stud. med. Rejse til Persien 98—99, Sp. Ulstrup-G. 00, Sp. Hoddet. 07, Provst Øster-Vester Horne Herr. 16, R. af Dbg. 28.
- Skr. Afh. om Persisk Aandsliv, Muhammed, Luth. Kirke i Transkaukasien og i Polen m. m.
- Thaarup**, Carl Lorents, f. <sup>2</sup>/<sub>10</sub> 70 Kbh., F. Manufakturhdl. (priv. 89), c. 95<sup>1</sup> (h<sub>1</sub>), g. <sup>2</sup>/<sub>1</sub> 00 Ingeborg Hoffmeyer, f. <sup>10</sup>/<sub>11</sub> 71 Kbh. (Oberst). — Huslærer, Pkp. Jetsmark 97, Sp. Grove-S. 99, Sp. Tørring-H. 08, Bjergby-M. 16.
- Thaning**, Carl Erik, f. <sup>30</sup>/<sub>6</sub> 05 Nordrup, F. Sp. Maglegd.-S., Hellerup (Øregaard 24), c. 30<sup>1</sup> (h<sub>1</sub>), g. <sup>26</sup>/<sub>2</sub> 31 Johanne Vibeke Staffeldt, f. <sup>22</sup>/<sub>6</sub> 07 Kbh. (Overretssagt.). — Sp. Jordløse-H. 31.
- Thaning**, Erik, f. <sup>25</sup>/<sub>2</sub> 72, F. Sp. Lunde, d. 93 (Od. 90), c. 96<sup>1</sup> (1), g. <sup>20</sup>/<sub>11</sub> 01 Laura Bayer, f. <sup>10</sup>/<sub>6</sub> 72 Aarhus (Etrd., Fmd. Patentkomm.). — Manud. Kbh., Pkp. Gladsakse-H. 98, Sp. Nordrup-F. 01, Rkp. Hellerup 13, Sp. Maglegaards Sogn 18.
- Udg. 12: Jeg spørger —, 231 S.; 13: Sig os hvordan, 302 S.; 18: Den store Drøm, 209 S.; 19: Rytteren paa den hvide Hest, 70 S.; 21: Torneveien, 155 S.; 24: Hvem var Jesus? 191 S.

- Thaning, Georg**, f.  $^{20}/_5$  70, F. Sp. Lunde, d. 93 (Od. 90), c. 96<sup>1</sup> (h<sub>1</sub>), g.  $^{26}/_8$  02 Ingeborg Fabritius Nørregaard, f.  $^{6}/_1$  78 Testrup Højsk. (Højstokoleforst.). — Husl., Testrup Højsk., Pkp. Brorstrup-R. 98, Sp. Ø. Nykirke 02, Sp. Hobro-S. 09. Kredsmd. Santalmiss. 18, titl. Kredsmd. K. S. 98. Udg. 16: Kirkeklokken, 101 S.; 22: Den grundtv. Retn. og Hedningemissionen, 130 S.; 22: Hobro Kirke.
- Thaning, Kaj Fabritius Winde**, f.  $^{4}/_6$  04, F. Sp. Hobro (Rand. 22), c. 29<sup>2</sup> (1), g.  $^{26}/_8$  31 Laura Skat Rørdam (Frimghpr., Ryslinge). — Højskolel. Grundtvigs H., Lyngby 30.
- Thaning, Povl Immanuel Schleisner**, f.  $^{30}/_9$  72 Kbh., F. Boghandler (Brgd. Ø. 90), c. 00<sup>1</sup> (h<sub>1</sub>), g.  $^{16}/_4$  02 Ella Güllich, f.  $^{26}/_6$  76 Kbh. (Teatremaler). — Pkp. Vor Frue K., Roskilde-Sct.-J. 01, Pr. Sct. Hans Hosp., Rosk. 03, Sp. Kornerep-S. 14.
- Theil, Jens Peter Sølling**, f.  $^{20}/_{12}$  62, c. 89<sup>1</sup> (h<sub>1</sub>). — Kommune. Kbh.
- Thejll, Knud Theodor**, f.  $^{25}/_{12}$  69 Kbh., F. Jstrd., Branddir. (Mtrp. 87), c. 93<sup>2</sup> (1), g.  $^{6}/_{11}$  96 Ellen Nobel, f.  $^{9}/_8$  72 Kbh. (Tobaksfabr.). — Lærer Kbh., Rektor Hellerup højere Pigesk. 14, Rektor Nørre Gymn., Kbh. 23, R. af Dbg.
- Thelle, Villiam August**, f.  $^{29}/_4$  90 Valby, F. Massør (Fr.berg 09), c. 15<sup>1</sup> (h<sub>1</sub>), g.  $^{13}/_5$  15 Anna Christiansen, f.  $^{9}/_7$  86 Kbh. (Husejer). — Kkp. Humble 15, ord. Medhj. Nazareth K., Kbh. 17 — 20, Rejsepr. Santhalmis. 20—22, Sp. Sønderbjerg-O. 21, Sp. Rudkøbing 28. B. M. Dsk. Santalmiss. 25; Kredsmd. Santalmiss. 29.
- Therchilsen, Jens Sophus**, f.  $^{4}/_{12}$  66 Randers, F. Grosserer, Kbh. (Marib. Sk. 84), c. 90<sup>2</sup> (h<sub>1</sub>), g.  $^{17}/_8$  00 Ingrid Therchilsen, f.  $^{24}/_8$  76 Randers (Salmebogsfabrikant). — Ord. Kat. Vor Frelseres K., Kbh. 91, Rkp. Vesterborg-Birket 97, Sp. Torkildstrup-L. 08, Provst Falsters Nr. Herr. 20.
- Thierry, James Gaston Augustin Einar Rud Vilh. Chlodvig**, f.  $^{17}/_6$  76, c. 01<sup>2</sup> (h<sub>2</sub>). — Lærer Holbæk, Adjunkt Sct. Knuds Gymn., Odense 12.
- Thodberg, Jens Julius**, f.  $^{15}/_3$  94 Fr.berg, F. Overlærer (priv. 16), c. 22<sup>2</sup> (h<sub>2</sub>), g.  $^{22}/_6$  20 Hede- vig Bartholin, f.  $^{4}/_9$  98 Karup v. Fr. havn (Propr.). — Sp. Vridsted-F. 22.
- Thomassen, Marius Peter**, f.  $^{11}/_3$  89 Glerup, F. Gmd., Seminarist Haslev 15, Løser (Døcker 19), c. 26<sup>1</sup> (h<sub>1</sub>), g.  $^{26}/_8$  26 Karen Porskrog, f.  $^{21}/_9$  88 Gedsted (Gmd.). — Rkp. Vor Frelseres K., Aalborg 26.
- Thomsen, Alfred**, f.  $^{10}/_2$  94 V. Hjermslev, F. Gmd. (Wedels K. 18), c. 24<sup>2</sup> (h<sub>1</sub>), g.  $^{14}/_{10}$  24 Kirstine Jensen, f.  $^{9}/_2$  97 Hjermslev (Gmd.). — Sp. Alsted-Sdr.-D. 24, Sp. Hadsund 27.
- Thomsen, Claus Søndergaard**, se Søndergaard-Thomsen.
- Thomsen, Einar**, f.  $^{20}/_3$  73 Ubberup, F. Friskolelærer (Birkerød 93), c. 99<sup>1</sup> (h<sub>1</sub>), g.  $^{4}/_{10}$  02 Karen Sørensen, f.  $^{9}/_{11}$  77 Tranebjerg (Sømand). — Højskl. Ubberup 99, do. Brøderup 01, Sp. Brande 08, Sp. Besser 14, Provst Samsø-Tunø 27.
- Thomsen, Iver Hansen**, f.  $^{26}/_9$  67 Hjarup, F. Propr. (Birkerød 90), c. 97<sup>2</sup> (h<sub>1</sub>). — Lærer Kbh., Adjunkt Herlufsholm 99, Kkp. Eltang-V. 13, Rkp. smst. 14, Sp. Birkerød 13, R. af Dbg. 25.
- Thomsen, Jens Theodor Christian**, f.  $^{25}/_{12}$  92 Varde, F. Togfører. — Ass. v. D. S. B. (Døcker 19), c. 24<sup>2</sup> (h<sub>1</sub>), g.  $^{13}/_5$  25 Rigmor Laursen, f.  $^{15}/_1$  03 Stenstrup (Teglværksdir.). — Rkp. Nørresundby-H. 24, Sp. Møborg-N. 27, Sp. Grøndals K., Kbh. 31.
- Thomsen, Mads**, f.  $^{7}/_1$  70 Bredal, Engum, F. Lærer (Hors. 90), c. 99<sup>1</sup> (h<sub>1</sub>), g.  $^{10}/_4$  91 Marie Rasmussen, f.  $^{2}/_8$  68 Randbøl, d.  $^{20}/_{10}$  18 (Gmd.). — Bymiss. Kbh., ord. Medhj. Sct. Johannes K., Kbh. 03, Sp. Blaagaards K., Kbh. 05, afsk. 27. Udg.: Gaardmissionær R. B. Clausen, 3. Opl. 04; 15: Længst mod Vest; 18: I Cowboyland; desuden Afh. om Misoursynoden (Dsk. Kirketid. 02); Fra den gule Febers Tid m. m. i Dsk. Tidsskr.
- Thomsen, Niels**, f.  $^{27}/_8$  99 Kysing, Saksild, F. Lærer (Aalb. 18), c. 24<sup>1</sup> (1), g.  $^{18}/_6$  24 Benedicte West, f.  $^{1}/_8$  03 Polen. — Rkp. Hjørring 24, Sp. Skallerup-V. 26.
- Thomsen, Richard Heinrich Eusebius**, f.  $^{2}/_6$  77 Kbh., F. Mekaniker (Gl.holm 97), c. 04<sup>2</sup> (h<sub>2</sub>), g.  $^{10}/_7$  08 Dagmar Hofman-Bang, f.  $^{14}/_4$  84 Frankrig (Ingeniør). — Pkp. Gladsakse-H. 05, Rkp. Sct. Croix 08, Sp. Frederikssted 10—11, Rkp. Gethsemane K., Kbh. 14, Sp. smst. 15, Sp. Gladsakse 23. Fmd. Kr. soc. Forb.s Kbh.s Kreds; Fmd. Kbh.s soc. Præstekonv. 26; Medred. Malet og Vejen 23. Udg. 08: Robert Dolling, 117 S.; 15: Gives der et socialt Evangelium? 104 S.; 17: Den nyere kr.-soc. Bev. indenfor d. eng. Statskirke, 207 S.; 21: Faderovres Soc. Tanker og Lære, 24 S.; 25: Til kr.-soc. Vækkelse, 24 S.; talrige Art. og Afh. (særlig om eng. Kirkeliv) i Teol. Tidsskr.
- Thorbjørnsen, Felix Camillo Johannes**, f.  $^{27}/_8$  63 Fr.berg, F. Skoleinsp. (Rand. 82), c. 88<sup>1</sup> (1), g.  $^{7}/_6$  92 Valborg Sehested, f.  $^{1}/_6$  68 (Sp., Uggerslev-N.). — Ord. Kat. og Førstelærer Kerterminde 88, ord. Kat. og Førstelærer Helsingør 92, Skoledir. Fr.berg 11, R. af Dbg. 23.
- Thorlacius, Johs. Angelo Petersen**, f.  $^{5}/_1$  61 Kbh., F. Jstrd., Dir. (Brgd. 80), c. 86<sup>2</sup> (h<sub>2</sub>), g.  $^{28}/_{10}$  87 Thora Trübschench, f.  $^{28}/_4$  65 Saks-købing (Kbmd., Kæmner, Branddir.). — Kkp. Hvirring-H. 87, Sp. Feldballe-N. 93, Sp. Købelev 09, Provst Lollands Nørre Herr. 20, R. 27, afsk. 30. Kredsmd. Vestloll. DMS; Fmd. Tiendeafslningskomm. i Loll.-F. Stift 23—30.
- Thorlacius-Ussing, Børge**, f.  $^{10}/_1$  78, F. Sp. Ørbæk, d. 17 (Sorø 97), c. 04<sup>1</sup> (h<sub>2</sub>), g.  $^{6}/_8$  09 Martha Rasmussen, f.  $^{19}/_2$  91 Odense (Skrædderm.). — Lærer Odense, Realskolebest. Fjerritslev 06, till. Kkp. Kollerup-H. 14. Udg. 04: Thune Slot, 111 S.; 05: Menneskets Kærlighed, 165 S.; 07—09: En Præstehistorie fra Hindsholmen, 137 + 154 S.; 13—15: Ragna Sparre, 156 + 153 S.; 19: Paa Streif gennem Hanherred; 19—20: Livet kalder, 168 + 269 S.; 24: Højtider, 183 S.; 30: Blade af Tingleveds Historie.
- Thorsager, Harald Koefoed**, f.  $^{10}/_7$  93 Svanneke, F. Kbmd. (Rønne 10), c. 19<sup>1</sup> (h<sub>2</sub>), g.  $^{1}/_9$  26 Johanne Ilsoe, f.  $^{23}/_{10}$  97 (Provst, Karlby-V.). — Ord. Medhj. Turø 19, Sp. Herrested 23.
- Thorsøe, Jørgen Alexander**, f.  $^{18}/_3$  71 Kbh., F. Priv. Docent, Dr. phil. (v. West. 90), c. 97<sup>2</sup> (h<sub>1</sub>), g.  $^{31}/_3$  04 Marie Thomassen, f.  $^{29}/_7$  82 Kbh. (Arbmd.). — Pkp. Grevinge 00—02, past. vic. Serup-L. 03—04, Skolebest., Sp. Hirtsholmene 10—11.
- Thorup, Martin Andersen**, f.  $^{30}/_{12}$  68 Skals, F. Gmd., Folketingsmd. (v. West. 91), c. 00<sup>2</sup> (h<sub>1</sub>), g.  $^{27}/_6$  02 Louise Christensen, f.  $^{7}/_4$  69 Kyneton, Victoria (Grosserer). — Lærer, Kbh., Red. Vendsyssels Folkeblad 02—07, Sp. Nyord 07, Sp. Kappel 12.
- Thuesen, Ole Jørgen**, f.  $^{25}/_2$  69 Karlebo, F. Gmd. (Fr.berg 90), c. 96<sup>1</sup> (h<sub>1</sub>), g.  $^{22}/_3$  01 Ingeborg Mariager, f.  $^{9}/_4$  74 Karlebo (Gmd.). — Huslærer, Pkp. Nors-T. 98, Sp. Timring 00, Sp. Vejrum 09, Sp. Silkeborg 23. Rejsesek. Santalmiss. 07—10; Kredsmd. DMS Silkeborg-egnen.

- Thulesen, Erik Madsen**, f.  $\frac{1}{8}$  98 Okslund, Lindknud, F. Ldmd. (priv. 25), Graver Sct. Lukas K., Fr.berg, c. 30<sup>2</sup> (h<sub>2</sub>), g.  $\frac{2}{12}$  26 Martha Broksø, f.  $\frac{1}{2}$  99 Fr.berg (Bager). — Sp. Arnborg 30.
- Thygesen, Thyge Peter**, f.  $\frac{3}{8}$  73 Nestelsø, F. Forpagter (priv. 94), c. 00<sup>1</sup> (h<sub>1</sub>), g.  $\frac{7}{9}$  01 Marie Thorsen, f.  $\frac{5}{8}$  77 Øm, Syv (Gmd.). — Forst. Thylands Højsk. 01—08, Sp. Tønning-T. 08, Valgmgh.pr. Træden 20.
- Thyssen, Emil Kristian**, f.  $\frac{12}{3}$  57 Nordby F., F. Møllejer (Marib. Sk. 76), c. 82<sup>2</sup> (l), g.  $\frac{1}{4}$  89 Valborg Schjørring, f.  $\frac{21}{7}$  65 Fr.berg, d.  $\frac{14}{2}$  98 (Borgm., Kolding), g.  $\frac{2}{3}$  00 Anna Cathr. Andersen, f.  $\frac{18}{3}$  61 Snedinger (Forp.). — Højskolel. Ebeltoft, Sp. Sdr. Omme-Hoven 85, Sp. Ølgod-S. 94, Provst V.-Ø. Horne Herr. 08, R. af Dbg. 13, Sp. Sct. Catharinæ K., Ribe 16, Dbm. 16, kst. Sp. d. dsk. Mgh. Sønderborg 20, Sp. Ulkebøl 21, Provst Sønderborg Provsti 20. B. M. og en Tid Fmd. for Vejle Amts Plejehjemstforen. 90—94; B. M. i Ribe Amts Plejehjemstforen. 94—20; B. M. i Det dsk. Hedeselsk. 08—21; Repr. i Hedeselsk. fra 97; Fmd. i Best. for Børnehjemmet „Lysløv“ v. Sønderborg fra 01; Fmd. for den nordsløv. Kvindeforenings Plejehjemssafd. fra 21; Medl. Udv. for Porto-Novo-Missionen fra 94 og Fmd. t. 27.
- Thyssen, Erik Pontoppidan**, f.  $\frac{4}{11}$  81 Lyngby, F. Overlærer (Birkerød 00), c. 07<sup>1</sup> (l), g.  $\frac{18}{8}$  10 Ellen Frederiksen, f.  $\frac{27}{6}$  82 Satö, Finland (Kbmd.). — Lærer Lyngby 07, ord. Medhj. Valgmgh., Bornholm 10, Sp. Køng (Fyn) 17, Sp. Ansgar K., Od. 23. B. M. Alm. dsk. Præstekonv., Østerlandsmiss. Hjemlandsudv., Reichelts Miss., Fmd. Sønderjydsk Foren. Od.
- Tilgaard, Peter Petersen**, f.  $\frac{7}{1}$  98 Gestrup v. Had., F. Bmd. (priv. 23), c. 29<sup>2</sup> (h<sub>1</sub>), g.  $\frac{21}{6}$  29 Else Eriksen, f. Sandefjord, Norge. — Kkp. Sct. Stefans K., Kbh. 29.
- Tindborg, Anton Johannes**, f.  $\frac{10}{1}$  71 Tinning, Foldby, F. Gmd. (Aarh. 89), c. 95<sup>1</sup> (h<sub>1</sub>), g.  $\frac{17}{6}$  02 Viola Falck, f.  $\frac{1}{10}$  80 N. Vidinge, Skaane (Lærer). — Huslærer, Pkp. Bjerregrav-Aa. 97, Sp. Snebjerg-T. 02.
- Tobiassen, Peter**, f.  $\frac{13}{8}$  97 Holsted, F. Gmd. (Eshj. 16), c. 24<sup>2</sup> (h<sub>1</sub>), g.  $\frac{18}{12}$  24 Emilie Bitsch, f.  $\frac{14}{3}$  97 Kbh. (Grosserer). — Sp. Sejerslev 24. Kredsfdm. KFUM og K 27 og DMS; B. M. Herregaardsmis. 30.
- Toft, Chr. Johs. Albert Ludv. Andreasen**, f.  $\frac{10}{11}$  78 Dronninglund, F. Gmd. (priv. 01), c. 09<sup>2</sup> (h<sub>1</sub>). — Lærer, Kbh., Aalborg.
- Tollestrup, Byrial Vognsen**, f.  $\frac{9}{8}$  67 Vognsild, F. Propr. (priv. 87), c. 93<sup>1</sup> (h<sub>1</sub>), g.  $\frac{28}{7}$  98 Elisabeth de Thura, f.  $\frac{24}{8}$  67 (Sp. Hesselager). — Pkp. Ollerup-K. 95, Sp. Galtrup-Ø.-J. 98, Sp. Tanderup 04, Sp. Selde-Aa. 10, Sp. Toksværd 15.
- Tolsgaard, Christen**, f.  $\frac{23}{8}$  99 Vejrum v. Holstebro, F. Gmd. (Ribe 19), c. 24<sup>2</sup> (h<sub>1</sub>), g.  $\frac{9}{7}$  26 Anna Katrine Korsholm, f.  $\frac{12}{11}$  98 Lydum (Gmd.). — Højskolel. Faarevejle 24, Sp. Nors-T. 26.
- Tomasson, Thordur Tomas**, f.  $\frac{7}{12}$  71 Akureyri, F. Distriktslæge (Brgd. 90), c. 96<sup>2</sup> (l), g.  $\frac{25}{12}$  98 Thora Payberg, f.  $\frac{24}{4}$  75 Kbh. (Farver). — Huslærer, Manud., 1. Rkp. Horsens 98, Sp. Kloster K., Horsens 04, R. af Dbg. 23, Pr. Vemmetofte 25, R. af Isl. Falk<sup>3</sup> 30, d.  $\frac{21}{8}$  31. B. M. for „To Løver“ (1890—97), af Hovedbest. og Forretningsudv. for De samv. sønderjydske Foreninger (1898—1920), Kristelig Forening til Børns Redning, Medl. af Hovedbest. siden 1899; Formd. for Gl. Skanderborg Amts Udvalg 1899—1902; Sekretær for Dansk-islandsk Kirkesag siden 1918; Medl. af Best. for Den sønderjydske Kirkesag siden 1900.
- Redigerede: Nordsløvisk Søndagsbl. folk. Del 1896—02; Medlemsbladet „Sønderjyden“ 1898—14; „Dansk-islandsk Kirkesag“ siden 1919. Har udgivet: 1913: Det levende Ord, 32 S., Schönberg; 1919: Islands Kirke og den danske Menighed, 50 S., Lohse; 1922: Mellem Bedeslag, Digte, 61 S., Lohse; 1925: Kors og Krone, Digte, 93 S., Lohse; 1928: Dagry, 84 S., Lohse; 1929: Lønlig iblandt os, 2. Opl., 78 S., Lohse; 1930: Hallgrímur Pjetursson Passionssalmer, Oversættelse og Indledning, 206 S., Lohse. Har endvidere forestaaet Udgivelsen af og forfattet Noter og Oplysninger til Biskop Dr. Jon Helgasons: Islands Kirke I og II (1922 og 1925, 251 og 298 S., G. E. C. Gad), samt Træk af Islandsk Kirke- og Menigheds-liv (1930, 106 S., G. E. C. Gad). Desuden forfattet forskellige Kantater og skrevet Artikler, Digte og Fortællinger i Dagspressen, Tidsskrifter, Julehefter etc.
- Tonsgaard, Karmark Vilhelm**, f.  $\frac{24}{8}$  77 Sennels, F. Gaardejer (Vib. 97), c. 03<sup>2</sup> (l), g.  $\frac{8}{8}$  06 Anna Bülow, f.  $\frac{9}{1}$  78 (Sp. Todbjerg-M.). — Højskolel. Haslev 03, ord. Medhj. Kapernaums K., Kbh. 04, Rkp. Fredens K., Kbh. 09, Sekr. Kirk. Foren. f. I. M., Kbh. 13, Sp. Hjerm 15, Rkp. Esajas K., Kbh. 22, Sp. Sct. Mikkels K., Slagelse 24. Red. Raadgiveren f. Sdkarb.; Kredsfdm. DMS Sydvestsjælland; Medl. I. M.s Udv. f. Børnegudstj.
- Torm, Agner**, f.  $\frac{31}{1}$  60 Flensborg, F. Bankkasserer (Schneekl. 79), c. 85<sup>1</sup> (l), g.  $\frac{17}{6}$  91 Anna Elisab. Petersen, f.  $\frac{9}{3}$  55 Nibe, d.  $\frac{3}{8}$  24 (Birke-dommer, Amager). — Lærer Kbh., ord. Kat. Jakobs K., Kbh. 88, Sp. Aulum-H. 91, Sp. Ø.-V. Alling 99, Sp. Grønæk-S. 07, afsk. 26. Kredsfdm. i KFUM og K's Kredse 92—99, 99—07, 08—21; Fmd. DMS Kredsforb. (Silkeborg) 13—17.
- Torm, Axel Erland Zoëga Thaulow**, f.  $\frac{11}{10}$  05 Kbh., F. Prof. theol. (Østersøg. 23), c. 29<sup>1</sup> (l). — Hjalpepr. Taulov 29.
- Torm, Frederik Emanuel**, f.  $\frac{24}{8}$  70 Chefoo, Kina, F. Skibsrheder (Mtrp. 88), c. 94<sup>1</sup> (l), g.  $\frac{9}{7}$  04 Elisif Thaulow, f.  $\frac{29}{3}$  77 Frberg (Oberstløjtn.). — Dr. (lic.) theol. 01, Prof. theol. (Ny Test. Eksgegene) 03, R. af Dbg., Dbm. Fmd. og fung. Sekr. for Den dsk. Israelsmission; Red. af Teologisk Tidsskrift; Næstfdm. i Kirkl. Landsbd. af 1911; Næstfdm. Hans Tavens Fond; Fmd. i Dsk. Missionsraad; Medl. af det kirkl. Udvalg af 1921; af International Missionary Council og af Best. for Kontinental Missionskonferens; Medl. af Konsistorium; Univ. Rektor 24—25; over 20 Aar i Kbh.s Søndagskoleudvalg. Medl. Udv. t. Fremsk. af ny Overs. af N. T. Udg.: Valentinianismens Historie og Lære (1901); Novatianus' Liv og Forfattervirksomhed (1901); Evangelierne som Kilder til Jesu Liv (1904); Fortællinger af Israelsmissionens Historie (1909); Den historiske Videnskab og Jesu Liv (1911); Das stellvertretende Leiden im Judentum und im Christentum (1915); De sidste Ting i Biblens Lys (1915); Paulus' Breve til Timoteus og Titus, indledede og fortolkede (1916); Lidelsen i Historiens og Verdenskrigens Lys (1917); Forskningen over Jesu Liv (1918); Den almægtige Gud (1919); Indledning til det ny Testamente (1923); Biskop Peder Madsen (1926); desuden skrevet en Række Afhandlinger i Teologisk Tidsskr., Nord. Missionstidsskr., Zeitschrift f. N. T. Wissenschaft, Tilskueren m. m.; endv. Plejer: 13: Er der mere end et Evangelium; 17: Den lutheriske Kirke i Dann. 1817 og 1917; 24: Lægmandspræster; 27: Israel og Guds Riges Komme; 28: Nytest. Hermeneutik; overs. t. Tysk 30; 30: Die Glaube und die geschichtl. Wirklichkeit; 30: Medarb. Bibelselsk. Fort. t. N. T. (Paulus, Rombr., Pastorabr.) m. fl. talr. Ath.
- Tram, Otto Gerhard**, f.  $\frac{4}{1}$  57, F. Sp. Klinte-G., d. 91 (Od. 75), c. 81<sup>1</sup> (l), g.  $\frac{1}{3}$  77 83 Henriette Schupp, f.  $\frac{21}{2}$  58, d.  $\frac{9}{1}$  08 (Toldass., Skagen), g.  $\frac{2}{25}$  10 10 Karen Kristine Petersen, f.  $\frac{14}{7}$  77 Rørby (Gmd.). — Pkp. Nr. Broby 81, Pkp. Stillingø 83, Sp. Gesten 86, Sp. Uby 97, afsk. 27.
- Tranæs, Lorenz Sigurd Brodersen**, f.  $\frac{19}{5}$  03 Mejlbjby, Lintrup, F. Gmd. (priv. 24), c. 30<sup>2</sup> (h<sub>2</sub>), g. 27 Gudrun Willadsen, f.  $\frac{29}{12}$  05 Græsted (Mejeribest.). — Sp. Brænderup 31. Udg. 27: De hvide Vinger, Digte; 31: En Drømmer, Digte.
- Trap, Christen Madsen**, f.  $\frac{26}{7}$  75, c. 01<sup>1</sup> (h<sub>1</sub>), Red.sekr. Østsjæll. Folkeblad, Red. Midf. Ven-



- strebl., Rand. Amtstid., Red. Aarhus Amtstid., Journalist Kbh.
- Traulsen**, Chr. Georg, f.  $15/7$  88 Kbh., F. Overkanoner (Frberg 06), eksam. pharm. 12, Brygmester Bryggeriet Phønix Kbh. 13—20, Kontorist Orlogsværftet 20—23, c. 23<sup>1</sup> (h<sub>2</sub>), g.  $13/4$  13 Louise Poulsen, f.  $3/4$  91 Kbh. (Bryggeriejer). — Kkp. Jetsmark-H. 23, Sp. Hune 23, Sp. Børglum 25.
- Traustedt**, Hans Petersen, f.  $27/12$  54 Kbh., F. Graver Vor Frue K. (Mtrp. 73), c. 80<sup>2</sup> (1), g.  $10/10$  96 Frederikke Feifer, f.  $9/7$  71, d.  $20/1$  13 Vamdrup (Herreekvip.hdl.). — Pkp. Nr. Vedby-Nr. Alslev 80, Sp. Kragelund-F. 84, Sp. Vamdrup 88, Sp. Trige-Ø. 94, Sp. Gaverslund 00, afsk. 25.
- Trier**, Jacob Steffen, f.  $13/4$  80 Frberg, Grosserer, Tømmerhdl. (Østersøg. 99), c. 05<sup>2</sup> (1), g.  $21/4$  06 Elisabeth Kretz, f.  $31/6$  84 Kbh. (Rigsdags-Bureauchef). — Højskolel. Ollerup, Sp. Skibet 11, Valgmgh.pr. Askov 14, Rkp. Frederiks K., Kbh. 23, R. af Dbg. 27.  
Fmd. K. S. Sydostijyll. 18—23; Fmd. Kalkutta-Miss. 17—24; Fmd. Santos-Miss. 24; Sekr. Dansk Kirkesang 23; B. M. Grundtv. Præstekonv. i Kbh.; Rejsepr. K. S. 98.
- Troedsson**, Alexius Truels Carl, f.  $17/7$  84 Kbh., F. Skrædderm. (Schneekl. 03), c. 10<sup>2</sup> (h<sub>2</sub>), g. Sigrid Møller. — Cand. jur. 21, Translator i Fransk, Fuldmægtig Udenrigsmin. Administrationskontor 21, Vicekonsul Hamborg 25, Landsretssagfører Kbh. 30, R. af Dbg.
- Troensegaard-Hansen**, Laur. Andr., f.  $13/1$  71 Vindeby, F. Skibsrheder (priv. 91), c. 98<sup>1</sup> (h<sub>1</sub>), g.  $10/1$  01 Jenny Hansen, f.  $7/5$  71 Växjö (Propr.). — Ord. Medhj. Vor Frue K., Svendborg 98, Sømandspr. Newcastle 03—17, Krigsfangepr. i England 14—16, Pr. Krigsfangelejren, Feltham 16—19, till. Pr. v. Lejren i Aurillac, Sp. Graasten-A. 21, R. af Dbg. 20.  
B. M. Arbejde adler 23; Kredsfmd. Præstef. (Aabenraa Amt).
- Overs. 16; til Engelsk Rosendals Piece om Sønderjyll. under Titlen: The Problem of Danish Slesvig, a Question to the British Empire.
- Tryde**, Ove Vilh., f.  $29/11$  70 Kbh., F. Etrd., Boghandler (Brgd. C. 88), c. 94<sup>1</sup> (1), g.  $9/7$  03 Emma Rich, f.  $23/11$  79 Kbh. (Fabrikant). — Boghandler Kbh., R. af Dbg.
- Trærup**, Mads Kristensen, f.  $14/11$  05 Haasum, F. Gmd. (Vib. 26), c. 31<sup>2</sup> (1).
- Tulinus**, Aage Laurent, f.  $7/8$  76 Kbh., F. Paraplyfabr. (Marib. Sk. 94), c. 03<sup>1</sup> (h<sub>1</sub>), g.  $1/7$  06 Laura Stillmann, f.  $9/7$  83 Amsterdam (Arkitekt). — Kommunal. Kbh. 07.
- Tulinus**, Finn, f.  $18/9$  93 Kbh., F. Grosserer (Mtrp. 12), c. 20<sup>1</sup> (h<sub>1</sub>), g.  $17/7$  31 Ulla Degn Barfred. — Stifter og Leder Tulinus Skole (f. Drengene), Kbh. Ø. 25.
- Tuxen**, Lauritz Anders Nicolai, f.  $28/6$  74 Nakskov, F. Kreditf.dir. (priv. 95), c. 02<sup>1</sup> (h<sub>1</sub>), g.  $2/12$  08 Olga Nielsen, f.  $9/2$  76 Kbh. (Malerm.). — Ord. Medhj. Møborg-N. 02, Kkp. Skive-R. 09, Sp. Hellevad-Ø. 16, Sp. Brøndum-S.-T. 21.
- Tønnesen**, Frederik, f.  $21/12$  75, F. Sp. Saltum-H., d. 01 (Aalb. 94), c. 00<sup>1</sup> (1), g.  $29/7$  04 Anne Marie Jørgensen, f.  $3/6$  75 Aarhus (Husejer). — Pkp. Saltum-H. 00, ord. Medhj. Brylle 02, Skolebest. Vinderup 04, Sp. Vorde-F.-R. 06, Provst Rinds-Nørlyng Herr. 12, Sp. Sct. Catharinæ K., Ribe 21, R. af Dbg. 26, Sp. Taarup-K. 29.  
B. M. Hjelpekassen f. Provsters Efterlade.
- Tørsleff**, Jørgen Andreas, f.  $25/2$  72, F. Sp. Ø. Egesborg (Aarh. 92), c. 98<sup>1</sup> (1), g.  $25/11$  02
- Gerda Andersen, f.  $20/9$  77 Kbh. (Sagfører). — Ord. Kat. Helligaands K., Kbh. 99, ord. Medhj. Nathanaels K., Kbh. 02, Rkp. Varde 10, Sp. Varde 13, Sp. Kregme-V. (Frværk) 22.  
Fmd. Dsk. Kirkefond 25; Kredsfmd. DMS Nordsjælland og Præsteforeningen.
- Tørsleff**, Jørgen Anthon, f.  $12/10$  04, F. Sp. Kregme-V. (Esbj. 22), c. 28<sup>2</sup> (1), g.  $1/10$  30 Vera Rosenlund, f.  $20/9$  07 Odense (Sagfører). — Sekr. Kr. Studenterforb. 28, Kkp. Thomas Kingos K., Odense 29.
- Tørsleff**, Jørgen Vincents, f.  $12/10$  43, F. Sp. Randlev-B., d. 77 (priv. 63), c. 69<sup>1</sup> (h<sub>1</sub>), g.  $26/6$  71 Caroline Backmann, f.  $13/6$  48, d.  $29/3$  87 (Klokke, Randers). — Lærer, ord. Kat. Ringkøbing 70, Sp. Møborg-N. 73, Sp. Ugilt-Taars 82, Sp. Sengeløse 92, Ø. Egesborg 99, afsk. 14.
- Ubbesen**, Ubbe Andersen, f.  $13/7$  70 Lodbjerg, F. Gmd. (Engelhardts Sk. 04), c. 09<sup>2</sup> (h<sub>2</sub>). — Medhj. Kregme-V. 10, Sp. Ulbjerg-L. 12.
- Ulmer**, Matthias Peter, f.  $21/9$  85, F. Sp. Tingsted, d. 22 (Nyk. 03), c. 09<sup>2</sup> (h<sub>1</sub>), g.  $17/6$  13 Astrid Jørgensen, f.  $7/12$  89 Kbh. (Arkitekt). — Pkp. Horslunde-N. 11, Kkp. As-K. 13, Sp. Fensmark-R. 20, Sp. Magleby, Amager 25.
- Ulvbjerg**, Elna Mathilde Hansen, f.  $19/8$  92 Klovborg, F. Husejer (Dækker 19), c. 25<sup>2</sup> (1). — Timelærerinde Kastrup 30, kst. Seminariel. Ribe 30.
- Ussing**, Henry Braem, f.  $2/7$  55 Kbh., F. Professor v. Univ. (Mtrp. 73), c. 77<sup>2</sup> (1), g.  $24/10$  82 Anna Marie Helene Blom, f.  $19/3$  51 Haderslev, d. 23 (Herredsfuldm.). — Manud., Dr. (lic) theol. (Den kr. Vished) 83, Sp. Vejby 82, Sp. Jesus K., Valby-Hvidovre 91, R. af Dbg. 98, Provst Kbh.s vestre Provsti 09, Stiftsprovst Sjællands Stift, Provst Vor Frue Provsti, Sp. Vor Frue K., Kbh. 15, Dbm. 20, K. 2 af Dbg. 22.  
Fmd. for Dsk. Bibelskole 11; for Nyborgmødernes Best. for Kirkeligt Landsforb. af 1911 og for Menighedsfbd. i Kbh. af 1898; Medl. af det kbh.ske Kirkefonds Forretn.udv. 96; af Bibelselsk.'s Dir.; Dsk. Udgravn. i Palæstina 24; Medl. Kirk. Udvalg 03, 21 og 28; Fmd. Kbh.s Kirkefond 29.  
Udg.: Menighedsliv og Kirkeliv (1890); Frants af Assisi (1894); Evangeliets Sejersgang ud over Jorden (1902, 3. Udg. 1924); Troens gode Strid (1904); Aabenbaring og Inspiration (1914) og adskillige mindre teologiske og kirkelige Skrifter; Taler v. Vækkelsesmøderne i Garnisons Kirke 27; Medarb. Bibelselsk.; Fort. t. N. T. (1. 2. 3. Johs. Br.).
- Wagner**, Carl Ferdinand, f.  $7/8$  71, F. Sp. Saks København, d. 19 (Birkerød 89), c. 96<sup>2</sup> (h<sub>1</sub>), g.  $25/5$  97 Ellen Blankensteiner, f.  $21/11$  79 Kbh. (Fuldm. i DFDS). — Miss. Grønland 97—10, 2. Rkp. Aarhus Dk. 11.  
Udg. 02: Vinterliv i Grønland; forsk. grøn. Læsebøger.
- Wagner**, Eilif Theodor, f.  $19/3$  78, F. Sp. Saks København, d. 19 (Sorø 96), c. 02<sup>1</sup> (1), g.  $30/7$  05 Ingeborg Appel, f.  $21/6$  82 Rødning (Redaktør). — Huslærer Askov Højsk., Højskolel. Kvissel, Pkp. Saks København 05, Dansk Pr. Des Moines, U. S. A. 07, till. Præsteskoleforst. 10, Rkp. Høje Taastrup 12, Sp. Taastrup Nykirke 18, M. f. D. R. 06.  
Medl. Udv. f. Dsk. amerikansk Mission 13. Fmd. 21.  
Skr. talr. Art. især i Menighedsbl. om dsk.amer. Forh.
- Vahl**, Martin, f.  $15/4$  69, F. Provst, Nr. Vedby-N.-A., d. 99 (Hrlf. 87), c. 95<sup>2</sup> (h<sub>2</sub>), g.  $27/10$  00 Anna Treschow, f.  $10/12$  70 Farum (Overlærer). — Cand. mag. 00, Dr. phil. (Madeiras Vegetation) 04, Forf. af Lære- og Haandbøger i Geografi, Lærer, Prof. ord. (Geografi) Kbh. 21, R. af Dbg.
- Waidtlaw**, Jøhs. Peter Emil, f.  $1/12$  71 Odense, F. Direktør, c. 97<sup>2</sup> (1), g.  $2/8$  00 Jelva Clausen,



- f. <sup>16</sup>/<sub>1</sub> 76 Kbh. — Ord. Medhj. Sct. Stefans K., Kbh. 00, Sp. Anna K., Kbh. 12, Andenpr. Bodum-Y. 20, Sp. Søby-G. 22, afsk. 29.
- Valentiner**, Ludvig Andreas, f. <sup>10</sup>/<sub>6</sub> 81 Fr.-berg, F. Bankdir. (Mtrp. 99), c. 05<sup>2</sup> (1), g. <sup>3</sup>/<sub>6</sub> 10 Elisabeth Glahn, f. <sup>15</sup>/<sub>11</sub> 89 (Provst, Erberg). — Ord. Medhj. Erberg K. 06, Kkp. Odder 10, Sp. Viby (Fyn) 16, Provst Bjerger-Aasum Herr. 23, till. Sp. Mesinge 25, R. af Dbg. 27.  
Fmd. Landsfd. Frivill. Dreng Forbund 09, B. M. KFUM og K's Fællesbest., Kbh.s Kirkefond. Udg. 11: Drengbogen.
- Valentiner-Branth**, Harald, f. <sup>11</sup>/<sub>6</sub> 65, c. 89<sup>1</sup> (h<sub>2</sub>). — Lærer Kbh. 90, Skoleinsp. Kbh. 12—28.
- Valerius**, Emil Georg Ludvig, f. <sup>12</sup>/<sub>6</sub> 70 Usserød, F. Maskinmester (Birkerød 89), c. 94<sup>2</sup> (h<sub>1</sub>), g. <sup>1</sup>/<sub>3</sub> 99 Anna Henriksen, f. <sup>22</sup>/<sub>6</sub> 70 Vindum (Kbmd.). — Lærer, Manud., Sp. Sunds 99, Sp. Kværndrup 06.
- Valeur**, Erik, f. <sup>7</sup>/<sub>10</sub> 80, F. Provst, Paarup, d. 30 (Frd. 98), c. 06<sup>1</sup> (h<sub>1</sub>). — Skolebest. Faaborg Realsk. 09—19, do. Kbh. 20.
- Wamberg**, Niels Juel, f. <sup>28</sup>/<sub>2</sub> 73, F. Sp. Brønshøj-Rødovre, d. 04 (Sorø 92), c. 99<sup>2</sup> (h<sub>1</sub>), g. <sup>1</sup>/<sub>28</sub> 02 Johanne Rindom, f. <sup>12</sup>/<sub>3</sub> 80, d. <sup>30</sup>/<sub>1</sub> 25 (Sp. Sct. Johannes K., Kbh.), g. <sup>24</sup>/<sub>4</sub> 26 Hedvig Rasmussen, f. <sup>27</sup>/<sub>11</sub> 00 Fr.-berg (Rentier). — Lærer, 2. ord. Kat. Sct. Johannes K., Kbh. 00, Kkp. Brønshøj-Rødovre 01, Rkp. Brønshøj-Sp. Rødovre 04, Sp. Vanløse-Rødovre 09, (kst. Sp. Vaalse 13—15), Sp. Rødovre alene 30.  
Fmd. Kbh.s Værgeraadsforen. 20—24; Medl. Kbh.s Værgeraad 08—29.  
Skr. Juridisk Vejledning i Kirkelig Haandbog 23, 27 og 31.
- Wandall**, Johan Christian Heugh, f. <sup>19</sup>/<sub>4</sub> 84 Kbh., F. Fabrikant (Brgd. K. 02) Univ. Guldmed. 07, c. 08<sup>2</sup> (1), g. <sup>18</sup>/<sub>4</sub> 12 Edel Gandrup, f. <sup>10</sup>/<sub>6</sub> 83 Nyk. M. (Forstander, Vajsenhuset). — Manuduktør, Overlærer Nyborg Straffeanst. 13, Insp. Horsens Tugthus 21, R. af Isl. Falk 28, R. af Dbg. 30.  
Udg. 25: Fangers Anv t. Fritidsarb.
- Wandall**, Poul, f. <sup>20</sup>/<sub>12</sub> 99 Aarhus, F. Fuldmægtig (Aarh. 18), c. 25<sup>2</sup> (1), g. <sup>11</sup>/<sub>6</sub> 31 Ella Nepper Nielsen, f. <sup>11</sup>/<sub>6</sub> 98 Bangsbostrand (Fisker). — Sekr. Danmarks kr. Studentforb. 25—26, ord. Miss. DMS Indien 27, Nellikuppam 29.
- Vang**, Jens Arnold Petersen, f. <sup>1</sup>/<sub>12</sub> 04 Grenaa, F. Mejeribest. (Stenhus 23), c. 29<sup>2</sup> (h<sub>1</sub>), g. <sup>11</sup>/<sub>4</sub> 30 Else Greve, f. <sup>19</sup>/<sub>1</sub> 00 (Kmlærer, Kbh.). — Hjælpepr. Vejby 29, Sp. Søby-T. 30.
- Warburg**, Jacob Peter Vilhelm Marius, f. <sup>9</sup>/<sub>11</sub> 70 Kbh., F. Fabrikant (Eftersl. 88), c. 94<sup>2</sup> (1), g. <sup>6</sup>/<sub>1</sub> 05 Elisab. Petersen, f. <sup>13</sup>/<sub>12</sub> 76 Sandbygaard, d. <sup>1</sup>/<sub>1</sub> 21 (Prop.). — Manuduktør, Lærer, Vicepastor Sandby 98, Sp. Landet-R. 09, Provst Lolland Søndre (og Nørre til 20) Herr. 09, Sp. Arninge 20, R. af Dbg. 27.
- Varming**, Axel Erik Bille, f. <sup>29</sup>/<sub>6</sub> 78, F. Sp. Sal-E., d. 84 (Ribe 98), c. 05<sup>2</sup> (h<sub>2</sub>). — Huslærer, Kkp. Volstrup-H. 07, Pkp. Horslunde-N. 14, Rkp. Holmslands Klit 17, Sp. smst. 22, Sp. Durup-T. 23, afsk. 24.
- Varming**, Carl Christian, f. <sup>5</sup>/<sub>3</sub> 61, F. Sp. Sal-E., d. 84 (Had. L. 79), c. 86<sup>1</sup> (1), g. <sup>12</sup>/<sub>6</sub> 94 Clara Hoffmann, f. <sup>10</sup>/<sub>6</sub> 74 Damsmark, Alslev (Entrepenør). — Adjunkt Herlufsholm 86, past. vic. Haslund-Ø. 89, Sp. Guldager 91, Sp. Ørsted-D. 98, Provst Ramsø-Tune Herr. 21, R. af Dbg. 30, afsk. 31.  
Medudg. Roskilde Konvents Forslag til ny Kollekt.
- Varming**, Johan Ludvig, f. <sup>3</sup>/<sub>10</sub> 95, F. Provst, Ørsted-D. (Rosk. 13), c. 19<sup>1</sup> (h<sub>1</sub>), g. <sup>23</sup>/<sub>3</sub> 28 Gre-
- the Middelboe (Dispacheur, Hellerup). — Lærer Det kgl. Blindeinst., Kbh.
- Warncke**, Carl, f. <sup>10</sup>/<sub>11</sub> 95 Arnitlund, F. Ldmd. (priv. 24), c. 28<sup>2</sup> (h<sub>1</sub>), g. <sup>31</sup>/<sub>12</sub> 23 Noomi Kathrine Kjeldsen, f. <sup>3</sup>/<sub>3</sub> 03 Hjarup (Gmd.). — Sp. Ejerslev-J. 28.
- Warring**, Bjørn Gustav, f. <sup>5</sup>/<sub>6</sub> 93 paa Skruebaaden „Hvidbjørnen“ i Davisstr., F. Kolonibest., Grønld. (Mtrp. 12), c. 19<sup>1</sup> (h<sub>1</sub>), g. <sup>24</sup>/<sub>10</sub> 22 Elsa Margr. Poulsen, f. <sup>6</sup>/<sub>10</sub> 01 Kbh. (Ingeniør). — Ord. Medhj. Timotheus K., Kbh. 20, Kkp. smst. 21, Sp. Stadager-Nr. K. 22, Sp. Slotsbjergby-S.-G. 27.
- Wassmann**, Axel Thøger Johannes, f. <sup>16</sup>/<sub>9</sub> 78 Kbh., F. Stabssergent (priv. 03), Lærer, c. 13<sup>1</sup> (h<sub>2</sub>), g. <sup>3</sup>/<sub>3</sub> 13 Gerda Bech Bang, f. <sup>24</sup>/<sub>11</sub> 89 St. Hedinge, d. <sup>23</sup>/<sub>1</sub> 21 (Stationsforst.). — Pkp. Reerslev-V. 13, Sp. smst. 16.
- Weber**, Mathias, f. <sup>28</sup>/<sub>6</sub> 50 Odense, F. Kbmd. (Od. 68), c. 74<sup>1</sup> (1), g. <sup>13</sup>/<sub>4</sub> 76 Marie Faber, f. <sup>5</sup>/<sub>6</sub> 54 Od. (Adjunkt). — Pkp. Paarup 75, Pkp. Vejby (Fyn) 76, Sp. Brylle 79, Sp. Haslev-F. 80, Provst Ringsted-Alsted Herr. 95—16, R. af Dbg. 98, afsk. 21, Dbm. 22.  
Udg. 78: Andagtsbog, før man gaar til Herrens Bord; 21: 31 Morgenandagter.
- Vedde**, Hans Christen Jensen, f. <sup>10</sup>/<sub>2</sub> 77 Vedde, F. Møller (Ordrup 98), c. 03<sup>2</sup> (h<sub>1</sub>), g. Mathilde Thomsen, f. <sup>23</sup>/<sub>6</sub> 76 Levring, d. 23 (Bygmester). — Højskl. Levring og Hindholm, Højsk.forst. Hadsten 07, Sp. Voldum-R. 24, Sp. Holtug 28.
- Vedel**, Anders Aabye, f. <sup>2</sup>/<sub>6</sub> 78, F. Sp. Korup-U., d. 05, c. 03<sup>1</sup> (1), g. <sup>22</sup>/<sub>6</sub> 20 Helene Solmer, f. <sup>20</sup>/<sub>10</sub> 95 Felsted (Gmd.). — Højskl. Salling, Høng, Roskilde, Lærer Fyens Husmandssk. 17, Højskoleforst. Roskilde 22, do. Krabbesholm 25.  
Skr. i Verdenshistorien fra 1866 til vore Dage. Afsnittene: Det britiske Rige, Verdenskrigen, talr. Art. Medred. Højskolebl. 17—22.
- Vedel**, Henrik Peter, f. <sup>5</sup>/<sub>11</sub> 98 Kbh., F. Fuldmægt. (Mtrp. 16), c. 22<sup>2</sup> (1), g. <sup>6</sup>/<sub>3</sub> 31 Kirsten Rubow, f. (Fabrikant). — Lærer De foren. Kirkesk., Kbh., Kkp. Viborg søndre Sogn 23, Rkp. 25, Rkp. Hellerup 27.
- Vedsted**, Hans Christian, f. <sup>12</sup>/<sub>7</sub> 85 Farup, F. Gmd. (Ribe 03), c. 10<sup>1</sup> (1), ugift. — ord. Kat. Garnisons K., Kbh. 12, afsk. 21, Sp. Mosbjerg-B. 24.  
Amer.-scand. Founds Stipendiat v. Calif. Statsuniv. 21—24, till. Præst Petaluma Calif. 1 Aar. Fmd. Derude 14—17.  
Udg. 11: Amerika-Skildringer, 150 S.; 16: Klit-Per, 269 S., 2. Opl. 17; 22: Lyng-Leif, 2. Opl. 23; 24: Judas; 25: Amerika-Typer, 166 S., 2. Opl. 26.
- Vedsted**, Jeppe Sørensen, f. <sup>17</sup>/<sub>6</sub> 92 V. Vedsted, F. Gmd. (Ribe 12), c. 18<sup>1</sup> (h<sub>1</sub>), g. <sup>21</sup>/<sub>6</sub> 19 Olga Andreassen, f. <sup>5</sup>/<sub>6</sub> 00 Kbh. (Rentier). — Sp. Ullits-F. 19, Sp. Veggerslev-V. 22.  
Udg. 25: Digt: Bibelske Træsnit: Fra Julenat til Paaske-morgen (101 S.).
- Vegel**, Niels Peter, f. <sup>1</sup>/<sub>11</sub> 77 Højby, Sj., F. Husmd. (priv. 00), c. 09<sup>1</sup> (1), g. <sup>15</sup>/<sub>4</sub> 08 Cæcilie Hansen, f. <sup>9</sup>/<sub>10</sub> 76 Krogsbølle (Gmd.). — Lærer Fr.-berg, Sp. Dejbjerg 11, Sp. Nyord 12, Rkp. Skelby-Gedesby 18, afsk. 25.
- Wegener**, Carl Christian, f. <sup>13</sup>/<sub>6</sub> 94, F. Biskop, Nykøb. F., d. 30 (Mtrp. 12), c. 20<sup>2</sup> (1), g. <sup>2</sup>/<sub>12</sub> 21 Esther Luplau Janssen, f. <sup>25</sup>/<sub>6</sub> 96 Kbh. (Kunstmaler). — Sp. Skibet 21.  
B. M. Grundtv. Konv. af 1916 fra 26.
- Vejlby**, Karl Aachmann Petersen, f. <sup>15</sup>/<sub>3</sub> 97 Roskilde, F. Manufakturhldr. (Rosk. 15), c. 23<sup>2</sup> (h<sub>1</sub>). — Medbest. Nordjyllands Handels-højsk.

- Vejsgaard, Peder Pedersen**, f.  $\frac{7}{8}$  81, c. 15<sup>2</sup> (h<sub>2</sub>). — Kbh.
- Welding, Christian Frederik Adolph**, f.  $\frac{19}{10}$  58, F. Stiftsprovst, Brøndby-Ø.-V., d. 94 (Rosk. 76), c. 83<sup>2</sup> (1), g.  $\frac{10}{10}$  85 Gerda Rørdam, f.  $\frac{26}{11}$  62 (Biskop, Kbh.). — Lærer Kbh., ord. Kat. Helligaands K., Kbh. 84, Sp. Søllested 86, Sp. Vejlbj v. Aarhus 92, 2. Rkp. Holmens K., Kbh. 95, Sp. Vor Frelsers K., Kbh. 04, Sp. Helligaands K., Kbh. 11, R. af Dbg. 14, Dbm. 23. Fmd. Det alm. grundtv. Konv. 16—28, for Asylselsk. Skolefond og for de Getreueriske Stiftelsers Kuratel; Medl. af Direktionen for Døtreskolen paa Kristianshavn. Udg. 07: Om Præsteduddannelsen; 25: Personlig Kristen- dom.
- Wellejus, Harald**, f.  $\frac{13}{8}$  75 Horsens, F. Told- forv. (Rand. 96), c. 03<sup>2</sup> (1), g.  $\frac{20}{8}$  08 Petra Andersen, f.  $\frac{2}{10}$  80 Solbjerg, Sj. (Godsejer). — Univ. Guldm. 07, Sekr. KFUM, Odense 05, Kkp. Sct. Knuds K., Odense 09, Sp. Korup-U. 16. Fmd. Odense KFUM 12—16. Udg. 09: Fra Miss. bl. Muhammedanerne, 70 S.; 10: Ar- bejderne og Kristendommen, 23 S.; 12: Fra Kampen mod Islam, 61 S.; 13: Værn din Tro, 54 S.; 17: Luthers Kristus- opfattelse, 26 S.; 22: Jobs Bog, 46 S.; 24: Prædikerens Bog, 45 S.; 30: Medarb. Bibelselsk. Fort. t. N. T. Johannes Aabenbaring; fra 24 Medred. Tidsskr. Kirke og Folk.
- Weltzer, Carl Immanuel**, f.  $\frac{4}{1}$  04, F. Sp. Fredens K., Kbh., d. 17 (Østersøg. 22), c. 27<sup>2</sup> (1). — Ord. Kat. Sct. Pauls K., Kbh. 28, Rkp. Hol- stebro-M. 31.
- Wemmelund, Peter Madsen**, f.  $\frac{18}{1}$  70 Vem- melund, Give, F. Gmd.; Ldmd. t. 97 (Vejlø 00), c. 08<sup>2</sup> (h<sub>1</sub>), g.  $\frac{2}{7}$  20 Margrethe Hougaard, f.  $\frac{8}{2}$  79 V. Hassing (Gmd.). — Kkp. Sæby-H. 09, Rkp. smst. 12, Sp. Buerup 20. Kredsfdm. Præsteforen. (Holbæk A.); B. M. smst. 27, Kasserer 28.
- Vendt, Elimar Peder Christian**, f.  $\frac{22}{9}$  56 Kbh., F. Skolebest. (priv. 75), c. 82<sup>1</sup> (h<sub>1</sub>), g.  $\frac{30}{10}$  88 Ingeborg Münster, f.  $\frac{12}{10}$  62, d.  $\frac{29}{8}$  14 (Forp., Peterslund). — Pkp. V. Skerninge-U. 83, Sp. Aadum 85, Sp. Sdr. Vissing-V. 88, Sp. Ulsø-Ø. E. 98, afsk. 25.
- Vermehren, Axel**, f.  $\frac{30}{10}$  74 Kbh., F. Grosserer (Schneekl. 94), c. 01<sup>2</sup> (h<sub>2</sub>), g. Ingrid Jensen, d.  $\frac{25}{12}$  25. — Pkp. Sdr.-Nr. Onsild 02, Rkp. Maria K., Kbh. 08, Sp. Førslev 24.
- Vermehren, Ruth**, f.  $\frac{27}{10}$  94, F. Kunstmaler, Kbh. (Zahle 14), c. 27<sup>2</sup> (h<sub>1</sub>).
- Wernberg-Møller, John Peter Chr.**, f.  $\frac{13}{8}$  75 Kbh., F. Grosserer (Brgd. C. 92), c. 97<sup>1</sup> (1), g.  $\frac{23}{4}$  13 Marie Elisab. Heiberg, f.  $\frac{6}{8}$  80 Ringkøb. (Apoteker). — Lærer Birkerød 97, ord. Kat. Fredericia 01, Sp. Borbjerg 08, Rkp. Sct. Peders K., Randers-Sp. Vorup 16, Sp. Kerteminde 22 (samt Drigstrup t. 31).
- Vernersen, Jens Harboe**, f.  $\frac{10}{9}$  74 Vorning, F. Gmd. (Rand. 92), c. 99<sup>1</sup> (h<sub>1</sub>), g.  $\frac{10}{4}$  08 Yelva Linnemann Mathiesen, f.  $\frac{21}{12}$  87 Silkeborg (Løge). — Lærer Skagen Realsk. 00, Realskole- best. Hovedgaard 02, Lærer Jelling Statssem. 05.
- Wessel, Laurits Cornelius Lassen**, f.  $\frac{2}{8}$  86 Knudsker, F. Husmd. (Rønne 05), c. 14<sup>1</sup> (h<sub>2</sub>), ugift. — Kordegn Luther K., Kbh. 14, Sp. Grove- S. 15, Sp. Egeslevmagle 21. Udg.: 2 Skuespil i bornholmsk Mundart.
- Vested, Chr. Frederik**, f.  $\frac{30}{10}$  68 Als, F. Kbmd. (Sorø 87), c. 95<sup>1</sup> (h<sub>1</sub>), g.  $\frac{1}{10}$  98 Marie Jensen, f.  $\frac{1}{7}$  69 Als, d.  $\frac{13}{7}$  18 (Gaardfæster), g.  $\frac{12}{11}$  26 Marie Hørring, f.  $\frac{11}{4}$  92 Fredericia (Togfører). — Pkp. Skelund-V. 95, kst. Sp. Ø. Hornum 97, Sp. smst. 98, Sp. Stenløse-F. 14, Provst Odense Herr. 22.
- Vesten, Laurits Albert Hansen**, f.  $\frac{25}{3}$  69 Vindeballe, Ærø, F. Gmd. (Od. 88), c. 14<sup>2</sup> (h<sub>1</sub>), g.  $\frac{30}{10}$  98 Laura Møller, f.  $\frac{20}{3}$  70 Nivaa (Tegl- værksejer). — Lærer Kbh. 90, Red. Hjørring 97, Næstved 04, Svendborg 11, Sp. Staby 15, Sp. Husby-Sdr. N. 16, Sp. Sulsted-A. 22.
- Westerbye, Kristian**, f.  $\frac{3}{12}$  79, c. 03<sup>1</sup> (1). — Kommunelærer Kbh. 06. Udg. 15: Goethe og hans Hustru; 19: Norsk og dansk Sprogreform.
- Vesterdal, Frode Christian Valdemar Nielsen**, f.  $\frac{12}{8}$  63 Udby, Fyen, F. Gmd., Sognefoged (priv. 84), c. 92<sup>1</sup> (1), g.  $\frac{2}{1}$  09 Thora Illum, f.  $\frac{22}{8}$  72 v. Middelfart (Skibsfører). — Realskolebest. Odense 93.
- Vestergaard, Anker Martin**, f.  $\frac{31}{8}$  97 Ger- ning, F. Gmd. (Høng 17), c. 23<sup>1</sup> (1), g.  $\frac{2}{4}$  24 Frida Madsen, f.  $\frac{18}{3}$  93 Hamborg (Malerm.). — Ord. Medhj. Vonsild-D. 23, Sp. Alling-T. 25; Sp. Ørum-G. 31.
- Vestergaard, Carl Johan**, f.  $\frac{8}{4}$  74 Hjadstrup, F. Overlærer, Gentofte (Ordrup 92), c. 98<sup>1</sup> (1), g.  $\frac{10}{10}$  02 Elisabeth Kjæng, f.  $\frac{9}{7}$  74 Grindløse (Lærer). — Lærer Holsted 98, Kkp. Farum- Værløse 01, Sp. Tvede-L. 07, Sp. Barrit-V. 12, Sp. Ørsted (Jyll.) 24. B. M. Santalmiss. Kredsforbd.; Fmd. Sønderj. F. Rougso Herr. 28.
- Vestergaard, Jakob Sørensen Riis**, f.  $\frac{21}{9}$  83 Skovsborg, Levring, F. Gmd. (priv. 10), c. 15<sup>1</sup> (h<sub>2</sub>), g.  $\frac{23}{10}$  16 Marie Kornerup-Bang, f.  $\frac{3}{10}$  90 (Sp. Vildbjerg-T.-N.). — Ord. Medhj. Kloster K., Horsens 15, Sp. Dragstrup-S. 16, Sp. Veg- gerby-B. 23, Sp. Storrang-S.-G. 31.
- Vestergaard, Niels Peder**, f.  $\frac{1}{1}$  93 Nykøb. M., F. Lærer (Vib. 11), c. 22<sup>2</sup> (h<sub>2</sub>), g. cand. med. Ingeborg Carstens (Lektor, Hillerød). — Ord. Medhj. Grønland 22, Førstepr. 24, Provst 29.
- Vestergaard, Rasmus Rasmussen**, f.  $\frac{26}{11}$  62 Højbjerg, F. Husmd. (Vib. 83), c. 89<sup>1</sup> (1), g.  $\frac{26}{10}$  91 Marie Nielsen, f.  $\frac{31}{12}$  66 (Kbmd., Fisk- bæk). — Ord. Kat. Helligaands K., Kbh. 89, Sp. Elling 93, Forst. Præsteskr., Des Moines, U. S. A. 97, Sp. Hvirring-H. 03, Sp. Elling 13. Medl. Udv. i Dansk-amerikansk Mission 05. Udg. 86: Filosofiens Historie efter Scholten; 91: Elers Kollegiums Hist.: Red. Kors og Stjerne 10—21; talrige Afh. og Art.
- Vestergaard, Sophus Theofilus**, f.  $\frac{8}{10}$  84 Kbh., F. Kontorist (Glholm 05), c. 13<sup>2</sup> (h<sub>1</sub>), g.  $\frac{23}{4}$  24 Dorothea Marie Thomsen, f.  $\frac{11}{7}$  94 Thi- sted (Gmd.). — Ord. Medhj. Asminderød-G. 14, Kkp. Horne 16, Sp. Nyord 26.
- Vestergaard, Aage**, f.  $\frac{26}{1}$  72 Vejle, F. Kbmd. (Had. L. 89), c. 95<sup>2</sup> (h<sub>1</sub>), g.  $\frac{28}{12}$  97 Lilly Ka- strup, f.  $\frac{9}{10}$  70 Halland (Grosserer). — Lærer og Insp. Latinsk. Forb.sk. i Horsens 96—01, Sp. Skern 01, Sp. Helligkors K., Kbh. 07. Udg. 16: Det sande Menneskeliv (136 S.); 17: Evange- lium; 18: Liv (157 S.).
- Vestergaard, Niels Nielsen**, f.  $\frac{26}{11}$  70 Ger- lev, F. Detailhd. (priv. 93), c. 99<sup>2</sup> (h<sub>1</sub>), g.  $\frac{30}{7}$  99 Maren Stenfeldt, f.  $\frac{10}{4}$  70 Fjeldst v. Mariager (Gmd.). — Ord. Medhj. og Kordegn Kristians K., Kbh. 01, Hjælpeskr. Kirk. Foren. f. I. M., Kbh. 02, Sp. Frederikssted, Sct. Croix 04, Sp. Bjørnsholm-Malle 11, Provst Slet Herr. 15, Sp. Ranum-M. 17, R. af Dbg. 27. Udg. Udv. f. Den vestindiske Kirkesag 10—18. Udg. 16: Forsømte Statsopgaver i Dansk Vestindien. Skr. om Den eng. Statskirkes Forfatning ii Mghdsr. Bl.
- Vestergaard, Peter Basse Chr.**, f.  $\frac{14}{10}$  68 Horsens, F. Sparekassfuldm. (Hors. 86), c. 93<sup>2</sup> (h<sub>1</sub>), g.  $\frac{12}{7}$  13 Poula Andersen, f.  $\frac{8}{3}$  90 Kbh.

- (Skotøjsfabr.). — Huslærer Giesegaard 94—96, Musæumsassistent 99, Sekr. Nationalmusæet, Kbh. 17, Insp. Det nationalhist. Mus. Frborg 27. Udg. 05: Giesegaard; 21: Barritskov; 30: Danske Portrætter I (970 S.); talrige Afh. og Art.
- Westergaard, Poul Olaf**, f.  $^{29}/_7$  84 Kbh., F. Bogholder (Døcker 05), c. 11<sup>1</sup> (h<sub>1</sub>), g.  $^{30}/_{11}$  11 Dagmar Bærntsen, f.  $^{3}/_5$  85 Fredericia (Hotel-ejer). — Ord. Medhj. Sct. Nikolaj K., Vejle 11, Sp. Strynø 16, Rkp. Sct. Hans K., Odense 20, Sp. Vinkel-R. 27.
- Westergaard, Søren Meisen**, f.  $^{4}/_2$  69 Randers, F. Tømmerhdl. (Rand. 86), c. 91<sup>2</sup> (l), g.  $^{19}/_{10}$  96 Christiane Høy, f.  $^{23}/_2$  77 Ringkøbing (Konsul, Tømmerhdl.). — Lærer Birkerød, Sp. Durup-T. 96, Sp. Hjerk-H. 01, Provst Hindborg-Harre-Rødning-Nørre Herr. 04, Sp. Skive-R. 16, Stiftsprovst Ribe, Provst Ribe-Gørding Hdr., Sp. Ribe Dk. 23, R. af Dbg. 26, Biskop Ribe Stift 30.
- Westergaard, Thomas**, f.  $^{16}/_3$  72 Frhavn, F. Dampskibsfører (Brgd. 92), c. 98<sup>1</sup> (h<sub>2</sub>), g.  $^{22}/_7$  00 Christine Madsen, f.  $^{16}/_3$  75 Kbh. (Vognmd.). — Lærer, Sp. Rubjerg-Maarup 03, Sp. Gerding-B. 09, afsk. 21, Husmd. Idskov, Voer.
- Westergaard-Jacobsen, Anton**, f.  $^{29}/_{10}$  95 Tandslet, F. Lærer (Flensborg 14), c. 23<sup>1</sup> (l), g.  $^{29}/_9$  23 Ellen Jørgensen, f.  $^{21}/_6$  91 Stolbro (Gmd.). — Sp. Vindeby 23, Sp. Uge 29. Red. I. M.s Tidende 29.
- Westh, Georg Peter**, f.  $^{23}/_{11}$  03 Vestermarie, F. Gmd. (Rønne 22), c. 28<sup>1</sup> (l), g.  $^{9}/_{10}$  28 Else Rasmussen, f.  $^{17}/_4$  04 (Provst, Østerlars-G.). — Rkp. Thisted-Sp. Skinnerup 28.
- Westh, Niels Ole**, f.  $^{29}/_1$  68 Himmelev, F. Gmd. (Rosk. 86), c. 99<sup>1</sup> (h<sub>1</sub>), g.  $^{17}/_{12}$  00 Ottomine Westh, f. Sonne, f.  $^{10}/_7$  69 Pilegd., Vestermarie, d.  $^{19}/_7$  08 (Gmd.), g.  $^{2}/_{18}$  11 Maren Larsen, f. Nielsen, f.  $^{16}/_4$  77 Kyringe (Tømrer). — Kasserer Kbh., Sp. Aggersø 07, Sp. Skavønge-G. 19. B. M. Frederiksberg-Egnens sønderl. Foren. 21.
- Westhausen, Albert Emil Nielsen**, f.  $^{30}/_{12}$  73 Aarhus, F. Rejsende (Schneekl. 92), c. 99<sup>1</sup> (h<sub>1</sub>), g.  $^{1}/_{24}$  12 Anna Bendix, f.  $^{13}/_{10}$  75 Kbh., d.  $^{3}/_5$  23 (Snedkerm.), g.  $^{12}/_{11}$  25 Anna Schiødt, f.  $^{27}/_9$  82 Krogsbølle (Kbmd.). — Realskolebest. Helsingø 00, Lærer Aarhus 03, Kkp. Ebeltoft-D. 06, Sp. Vammen-L.-B. 18, Sp. Herlev-Rkp. Gladsakø 21, Sp. Herlev alene 29.
- Westrup, Emil Thomas Jensen**, f.  $^{10}/_6$  67 Frberg, F. Forlagsbogh. (Nørrebro 86), c. 99<sup>2</sup> (h<sub>1</sub>), g.  $^{1}/_{28}$  12 94 Anna Plockross, f.  $^{20}/_8$  64 Kbh., d.  $^{7}/_5$  13 (Eksped. i DFDS), g.  $^{2}/_{10}$  14 Jenny Dagmar Olsen, f.  $^{21}/_3$  65, d.  $^{24}/_{10}$  23 (Billedskærm.), g.  $^{3}/_4$  26 Anna Em. Thunander, f.  $^{19}/_8$  78 Sverige (Fabrikejer), Skolebest. Vrdbg. 94—97, Bymiss. Kbh. 99—01, ord. Medhj. Helligkors K., Kbh. (Bethlehems K.) 01, Sp. Melby 12, Sp. Tirsted-V. 22. B. M. D. K. U. Loll.-F. Kredsforb. af I. M., KFUM og K og Blaa Kors; Fmd. I. M.s Konvent Loll.-F. Udg. 88: Ill. Børnebibel, 181 S.; overs. 06 Oculatus: Ung Erik paa Sødergaard.
- Wiberg, Andreas Fred. Vilh. Chr. Magdalous**, f.  $^{17}/_{10}$  67, F. Sp. Sdr. Omme-H., d. 73 (Od. 81), c. 91<sup>2</sup> (l), g. Engelke Malling-Hansen, f.  $^{29}/_4$  68 Kbh. (Præst, Forst. Det kgl. Døvtst.-inst.). — Lærer Opfostringshuset 95, Lærer Det kgl. Blindeinst., Kbh. 97, Insp. smst. 11, R. af Dbg. Overs. Godet: 1. Kor., 717 S.; udg. Afh. om Blindesagen.
- Wiberg, Johannes Beyer**, f.  $^{31}/_3$  94, F. Sp. Bregninge, Ærø, d. 13 (Od. 13), c. 20<sup>2</sup> (l). — Kkp. Kapernaums K., Kbh. 22, Sp. Sengeløse 28.
- Wiberg, Knud Valdemar**, f.  $^{5}/_3$  71, F. Sp. Bregninge, Ærø, d. 14 (Lyc. 93), c. 05<sup>1</sup> (h<sub>2</sub>), g.  $^{7}/_{10}$  23 Gudrun Gullett, f.  $^{25}/_8$  02 Kbh.. — Huslærer Grinderslevkloster, Realskolel. Fredensborg, Hadsten, Dronninglund, Aarup, Nr. Alslev Realsk. 05—16, Sprogslærer Kbh.
- Vibæk, Poul**, f.  $^{15}/_6$  64 Bordrup, Oxby, F. Gmd. (priv. 85), c. 89<sup>1</sup> (nc), g.  $^{20}/_3$  88 Severine Henriksen, f.  $^{20}/_4$  64 Oxby (Gmd.). — Missionær Grønland 89—04, Sp. Taarnby 07, afsk. 26. Udg.: Forsk. Bøger om Grønland; 100 Timer i Grønlandsk; Grønland og den grøn. Miss.; Verdenshist. f. Folkeskolen; Red. Amager Avis; Fmd. Amagers hist. Saml.
- Wichmann, Hans Christian**, f.  $^{13}/_6$  67 Fuglse, F. Ldmd. (Nyk. 86), c. 92<sup>1</sup> (h<sub>1</sub>), g.  $^{3}/_{12}$  93 Marie Lüders, f.  $^{9}/_4$  63 Slangerup (Ldmd.). — Lærer Kbh., Rudkøbing, Realskolebest. Skanderborg 94.
- Widding, Severin**, f.  $^{16}/_{10}$  75, F. Stiftsprovst Sørensen, Viborg, d. 89 (Mtrp. 93), c. 99<sup>2</sup> (l), g.  $^{27}/_5$  04 Ellen Glarbo, f.  $^{2}/_{12}$  76 (Sp. Slagelse). — Huslærer Wien, Lærer, Sømandspr. Hamborg 03, Sp. Tjele-V. 07, Sp. Toreby 13, Sp. Taarbæk 23. Fmd. Loll.-F. Menighedsraadsforen. t. 23; Kbh.s Amts Plejehjemsf. 31. Udg. 13: 150 Kirkemelodier; Medarb. Menighedens Melodier 13; Medudg. Tillæg t. Salmebogen 13.
- Vidørs, Kaj**, f.  $^{9}/_3$  05 Fuglebjerg, F. Sagfører (Sorø 23), c. 30<sup>2</sup> (h<sub>2</sub>). — Stud. mag.
- Wienberg, Ernst Joseph**, f.  $^{10}/_{11}$  94 Hoptrup, F. Missionssekr. Breklum (priv. 26), c. 31<sup>2</sup> (h<sub>2</sub>).
- Wiese, Ernst Christian**, f.  $^{9}/_1$  71 Kbh., F. Grosserer (Schneekl. 89), c. 95<sup>2</sup> (h<sub>1</sub>), g.  $^{20}/_6$  00 Ellen Varder, f.  $^{11}/_{10}$  74 (Sp. Ronnebak-O.). — Huslærer, Pkp. Elmelunde 97, Sp. Daughjerg-M.-S. 00, ord. Medhj. Sct. Pauls K., Aarhus 09, Rkp. smst. 10, Sp. smst. 14, Andenpr. Roskilde Dk. 22, R. af Dbg. 27. Udg. 2 Pjecer: Bøj dig mit Selv 14, Forældre og Børn 16.
- Wig, Jørgen Rasmussen**, f.  $^{20}/_8$  69 Nøttrup, F. Gmd. (Hors. 90), c. 96<sup>1</sup> (l), g.  $^{1}/_4$  02 Marie Haastrup, f.  $^{2}/_3$  69 Aagaard, Starup, d.  $^{22}/_6$  20 (Gmd., Ftm.), g.  $^{2}/_4$  22 Dagmar Hansen, f.  $^{15}/_9$  84 U. S. A. (Præst). — Pkp. Tranebjerg 97, Sp. Stadil 01, Sp. Brørup-Holsted 10, Sp. Vig-A. 17.
- Wig, Niels Laurids Lauridsen**, f.  $^{18}/_{12}$  80 Bølling, F. Gmd. (Ribe 99), c. 05<sup>2</sup> (h<sub>1</sub>). — Lærer Kbh. 06, Pkp. Sdr.-Nr. Onsil 08, ord. Medhj. Davids K., Kbh. 09, Sp. Brovst 18. Kredsmd. I. M. Børnegudsti.
- Wig, Sigurd Larsen**, f.  $^{18}/_1$  92 Bjergager, F. Lærer (Døcker 14), c. 23<sup>1</sup> (h<sub>1</sub>), g.  $^{28}/_6$  29 Charlotte Konstantin-Hansen, f.  $^{20}/_1$  92 (Direktør, Kolding). — Rkp. Hvirring-H. 23, Sp. Egtved 26, Valgmgh.pr. Bøvling 30.
- Wilhelm, Frederik**, f.  $^{9}/_{10}$  52, F. Snøde-S., afsk. 81 (v. West. 70), c. 77<sup>1</sup> (h<sub>1</sub>), g.  $^{18}/_8$  78 Jacobine Jacobsen, f.  $^{19}/_5$  57 Allindemagle (Gmd.). — Pkp. Snøde-S. 78, Sp. Rimsø-K. 84, 2. Rkp. Randers, Sp. Vorup 91 (fra 02 till. Førsteptr. Sct. Peders K.), R. af Dbg. 02, Sp. Sct. Peders K., Randers 16, afsk. 24. Medl. Udv. f. Valdensermiss.
- Wilhelm, Tage Møller**, f.  $^{18}/_9$  05 Maribo, F. Direktør (Stenhus 24), c. 31<sup>1</sup> (l).
- Villaume, Louis Carl Frederik Poulsen**, f.  $^{21}/_{12}$  75 Horsens, F. Kbmd. (priv. 95), c. 02<sup>1</sup> (h<sub>1</sub>), g.  $^{12}/_{12}$  08 Thyra Lehmann, f.  $^{25}/_8$  88 Randers (Jstrd., Kbmd.). — Ord. Kat. Sct. Johannes K., Kbh. 02, Sp. Ølsted 09, Sp. Hadsund 22, afsk. 27.

- Wille, Niels Søren Emil**, f. <sup>12</sup>/<sub>10</sub> 63 Østergd. v. Holstebro, F. Propr. (v. West. 84), c. 91<sup>1</sup> (h<sub>1</sub>), g. <sup>1</sup>/<sub>7</sub> 92 Christine Gaardhøje, f. <sup>9</sup>/<sub>12</sub> 65 Maa-bjerg (Gmd.). — Huslærer, Sp. Hjortlund-K. 92, Sp. Jordløse-H. 97, Sp. Sdr. Broby 05, afsk. 28, R. af Dbg. 28.  
Medl. Dir. f. Lundegaards Stift. f. trængende paa Fyn t. 28.
- Willer, Ludvig Frederik**, f. <sup>7</sup>/<sub>10</sub> 00, F. Sp. Aulum-H., d. 29 (Silkeb. 18), c. 24<sup>2</sup> (1), g. <sup>3</sup>/<sub>6</sub> 26 Elisabeth Schou Christensen. — Sekr. KFUM, Horsens 24, Sp. Torslev-S. 27.
- Willer, Theodor Chr.**, f. <sup>2</sup>/<sub>11</sub> 97, F. Sp. Aulum-H., d. 29 (Silkeb. 15), c. 21<sup>1</sup> (1), g. <sup>22</sup>/<sub>12</sub> 25 Frida Birkely. — Sekr. KFUM, Randers 21, Sp. Ulstrup-G. 23.  
B. M. Kirk. Foren. f. I. M. i Danmark 31 og I. M.s Frede-heim.
- Willesen, Jens Christian Stockholm**, f. <sup>20</sup>/<sub>2</sub> 93 Vejrum v. Viborg, F. Lærer (Vib. 13), c. 18<sup>1</sup> (h<sub>1</sub>). — Sp. Agri-E. 19, Sp. Aagerup 27.  
Udg. 18: Island; 20: Ungdommens soc. Forpligtelse m. m.; 30: Folkeforbundet; Fmd. Kr. Hjælpefond f. Armenierne 22—25; Medl. KMA's Armenierkomité 25; Folketingsmand 26—29 (Retsstatspartiet).
- Wilms, Johannes Heinrich**, f. <sup>5</sup>/<sub>2</sub> 91 Odense, F. Portner (Od. 09), c. 18<sup>2</sup> (h<sub>2</sub>), g. <sup>4</sup>/<sub>1</sub> 19 Julie Weishaupt, f. <sup>28</sup>/<sub>2</sub> 93 Krarup (Skomagern.). — Sp. Fjaltring-T. 18, Sp. Helnæs 29.
- Vilstrup, Harald**, f. <sup>28</sup>/<sub>12</sub> 00 Bjerregrav, F. Læge (Øregaards G. 19), c. 28<sup>1</sup> (h<sub>1</sub>), g. <sup>4</sup>/<sub>4</sub> 28 Gerda Asmussen, f. <sup>22</sup>/<sub>5</sub> 05 Klampenborg (Kunstmaler). — Sp. Guldbjerg-N.-S. 28.
- Vilstrup, Valdemar**, f. <sup>16</sup>/<sub>8</sub> 63, F. Provst, Bjerregrav-Aa., d. 10 (Hrlf. 81), c. 88<sup>2</sup> (1), g. <sup>21</sup>/<sub>11</sub> 90 Thyra Holm, f. <sup>30</sup>/<sub>12</sub> 66 Kbh. (Prof., Arkitekt). — Lærer, Sp. Tjele-V. 90, Sp. Rerslev-R. 99.  
Kredsfmd. DMS og KFUM og K i Vestsjælland; Fmd. Soldaterhl., Slagelse.
- Vimtrup, Halfred Jensen**, f. <sup>14</sup>/<sub>4</sub> 78 Nr. Herlev, F. Højskoleforst., Lærer (Rosk. 98), c. 04<sup>2</sup> (h<sub>1</sub>), g. <sup>24</sup>/<sub>2</sub> 11 Christine Marie Petersen, f. <sup>9</sup>/<sub>11</sub> 92 Argentina (Ldmd.). — Højskolel., ord. Kat. Trinitatis K., Kbh. 09, Dsk. Pr. Tres Arroyos, Argentina 10, Sp. Torstrup-H. 15, Sp. Rorup-G. 20, Sp. Horbelev-F. 22.  
B. M. Dansk-argentinisk Forening 26.
- Windehølle, Peter Viggo Emil**, f. <sup>14</sup>/<sub>2</sub> 89 Skive, F. Stationsforst. (Vib. 07), c. 16<sup>2</sup> (h<sub>2</sub>), g. <sup>18</sup>/<sub>8</sub> 18 Agnes Seerup, f. <sup>3</sup>/<sub>1</sub> 88 Kbh. (Barberm.). — Sp. Anholt 17, Sp. Skrave 21, Sp. Vallensved 27.
- Vindel, Jens Anton Marius Henrik Jensen**, f. <sup>26</sup>/<sub>1</sub> 86 Tinning, Foldby, F. Lærer (Ribe 04), c. 10<sup>2</sup> (h<sub>1</sub>), g. <sup>18</sup>/<sub>10</sub> 14 Emma J. E. Mikkelsen, f. <sup>26</sup>/<sub>8</sub> 90 Løsning (Stationsbud). — Lærer Odense, ord. Medhj. og Lærer Middelfart 15, Sp. Snedsted 17, Sp. Lyngaa-S. 21, Sp. Starup-G. 29.
- Windfeld, Vagn Thomsen**, f. <sup>16</sup>/<sub>10</sub> 99, F. Sp. Hyllested-V.-H., d. 23 (priv. 18), c. 24<sup>2</sup> (h<sub>1</sub>), g. <sup>23</sup>/<sub>2</sub> 27 Emilie Pilegaard Larsen, f. <sup>9</sup>/<sub>6</sub> 03 S. Jernløse (Gmd.). — Lærer Haslev Gymn., Sp. Brejning 27.
- Vinther, Jens Chr.**, f. <sup>10</sup>/<sub>1</sub> 95 Ketrup, F. Gmd. (Aalb. 13), c. 20<sup>1</sup> (h<sub>2</sub>), g. <sup>27</sup>/<sub>4</sub> 21 Anna Kristine Hansen, f. <sup>14</sup>/<sub>4</sub> 96 (Sp. Haraldsted-A.). — Sp. V.-Ø. Vandet 21, Sp. Skorping-F. 26.
- Winther, Aage Chr.**, f. <sup>10</sup>/<sub>3</sub> 91 Hesselager, F. Kbmd. (Brgd. Ø. 10), c. 18<sup>2</sup> (h<sub>2</sub>), g. <sup>16</sup>/<sub>6</sub> 21 Johanne Bagger, f. <sup>9</sup>/<sub>12</sub> 98 Karrebæk (Forpagter). — Ord. Medhj. Rise 18, Sp. Aggersø 19, Sp. Rye-S. 23, Sp. Vissenbjerg 27.  
B. M. Kirk. Centr. 21—26.
- Winther, Christian Palm**, f. <sup>14</sup>/<sub>4</sub> 65 Humble. F. Lærer (Sorø 85), c. 91<sup>1</sup> (1), g. <sup>3</sup>/<sub>1</sub> 99 Ingeborg Bang, f. <sup>7</sup>/<sub>1</sub> 64 Gjødning, Nørup (Forstrd., kgl. Skovrider). — 2. ord. Kat. Holmens K., Kbh. 92, 1. ord. Kat. smst. 94, Sp. Hodde-T. 95, Sp. Ørsted (Jyll.) 07, Provst Rougsø-Sønderhold Herr. 15, Sp. Frederiks K., Kbh. 18, R. af Dbg. 19, Dbm. 24.  
B. M. Ø. M. 99, K. S. 98 og dettes Forretningsudv., Kbh.s Kirkefond 26, Kr. Foren. f. Børns Redn., D. K. U. Kirkefondets Hjelpeinds., Kbh.s Arbejderhjem; Medl. Forretningsudv. i d. dsk. Komité f. luthersk Verdenskonvent i Kbh. 1929.
- Winther, Hans**, f. <sup>9</sup>/<sub>2</sub> 69 Kattrup, F. Gmd. (Hors. 88), c. 94<sup>1</sup> (h<sub>1</sub>), g. <sup>17</sup>/<sub>7</sub> 00 Ingeborg Christensen, f. <sup>3</sup>/<sub>7</sub> 71 Kbh. (Inspektør). — Lærer Kellerske Aandssvageanst. 91, Sp. Mou 00, Sp. Sdr. Højrup-Aa. 14.
- Winther, Povel Høy Blicher**, f. <sup>16</sup>/<sub>2</sub> 00 Raagelunde, Kettinge, F. Lærer (Nyk. 17), c. 24<sup>2</sup> (h<sub>2</sub>), g. <sup>18</sup>/<sub>11</sub> 24 Clara Diderichsen, f. <sup>10</sup>/<sub>2</sub> 01 Kettinge (Gmd.). — Sp. Skarrild 24, Sp. Sandø 30.
- Winther, Torkild Chr.**, f. <sup>10</sup>/<sub>1</sub> 55, F. Provst, Gimlinge, d. 87 (Sorø 72), c. 77<sup>2</sup> (1), g. <sup>18</sup>/<sub>10</sub> 82 Dagmar Vedel, f. <sup>15</sup>/<sub>2</sub> 57 Flensborg, d. 17 (Amtmand, Prof., Sorø). — Lærer, Manuduktør, Pkp. Nr. Søby-H. 79, Sp. Turø 82, Sp. Nykøbing-L.-E. 88, Sp. Korsør-T. 97, afsk. 25, R. af Dbg. 25.  
Udg. 81: Vor Kirkes Bekendelseskrifter, Forsvar for Præsteløftet; et Herren paa Søen, 2 Præd.; 05: Hvad har vi lært af Grundtvig, en Fredsrøst fra d. kirk. Centr.; 12: Forsoningslæren, et Forsvar f. d. gl.; 24: Kristi Genkomst, Antikrist og Tusindaarsriget; 26: la Cour: Korsør Bys Historie m. Till. om den nye Tid.
- Wisby, Vilh. Peter**, f. <sup>8</sup>/<sub>10</sub> 73 Aarhus, F. Ass. u. Magistraten, Kbh. (Brgd. 93), c. 99<sup>2</sup> (h<sub>1</sub>), g. <sup>23</sup>/<sub>10</sub> 12 Karen Sell, f. <sup>5</sup>/<sub>8</sub> 80 (Overlæge, Filadelfia). — Cand. mag. 04, Lærer Kbh. 00—07, Lærer Filadelfia 07, Pr. Kolonien Filadelfia, Tersløse 11.  
B. M. Kolonien Filadelfia 17, Kasserer Folkekirk. Filantrop. Fbd. 31.  
Overs. 19: Fr. v. Bodelschwingh, Livsskildring under Titlen: En Arbejder i Vingegaarden, 84 S.
- Wissenberg, Vilhelm Carl Chr.**, f. <sup>9</sup>/<sub>10</sub> 68 Fr.berg, F. Overbanem. (Birkerød 87), c. 94<sup>1</sup> (h<sub>1</sub>), g. <sup>1</sup>/<sub>10</sub> 00 Olga Høyer, f. <sup>28</sup>/<sub>6</sub> 70 Kbh., d. <sup>9</sup>/<sub>12</sub> 17 (Arkitekt), g. <sup>2</sup>/<sub>9</sub> 25 Sofie Blicher-Nielsen, f. <sup>18</sup>/<sub>5</sub> 82 (Sp. Asminderup-G.). — Lærer kgl. Opfostringshus, Kbh. 94, ord. Medhj. Næstved 99, Sp. Højbjerg-E. 05, Sp. Tilst-K. 12, Sp. Allerslev 22.
- Wistoft, Henrik Nikolaj**, f. <sup>29</sup>/<sub>6</sub> 75 Aarhus, F. Kbmd. (Aarh. 93), c. 00<sup>1</sup> (1). — Husl. Ruggaard 00, Pkp. Borris-F. 01, Sp. Røgen-S. 08, Provst Hjemslev-Gern Herr. 15, R. af Dbg. 27.
- With, August**, f. <sup>2</sup>/<sub>11</sub> 69 Randers, F. Skatteopkræver (priv. 89), c. 95<sup>1</sup> (1), g. <sup>29</sup>/<sub>3</sub> 98 Elisabeth Andersen, f. <sup>19</sup>/<sub>6</sub> 77 Kbh. (Partikulier). — Manuduktør, Lærer Kbh., Sp. Nørbæk-S.-L. 97, Sp. Krogsbølle 07.  
Medl. Fyns Lokalkom. f. Santalmis. 11—13; Medl. Dir. Fyens St. kejstl. Enkek.  
Udg. 24: Korset, Langfredagspræd.
- With, Johannes Nicolai**, f. <sup>9</sup>/<sub>11</sub> 83 Hillerød, F. Læge (priv. 03), c. 09<sup>2</sup> (1), g. <sup>31</sup>/<sub>3</sub> 14 Therese Schack, f. <sup>4</sup>/<sub>5</sub> 82 (Sp. Vonsild-D.). — Sekr. KFUM, London, do. Viborg 09—14, Sp. Vorbasse 14, Rkp. Skelby-G. (Gedser) 25, Rkp. Sct. Pauls K., Kbh. 30.  
Fmd. Landsudv. KFUM's Arbejdermiss. 18; Kredsfmd. KFUM og K 15—25.  
Udg. 25: Tilgivelse og Taksigelse, Prædiken; 27: Viborg KFUM 02—27.
- With, Ole Christian Enrique**, f. <sup>21</sup>/<sub>1</sub> 56



- Kbh., F. Grosserer, Vicekonsul (Mrtp. 73), c. 79<sup>1</sup> (1), g. <sup>2</sup>/<sub>11</sub> 87 Johanne Andersen, f. <sup>1</sup>/<sub>6</sub> 57 Kbh., d. 13 (Skibsredning). — Lærer Kbh., Sp. Vinding-V. 83, Sp. Løsning-K. 89, ord. Medhj. Sct. Matthæus K., Kbh. 98, 4. Rkp. Sct. Matthæus K. (Førstepr. Marie Kirkesal) 04, Sp. Davids K., Kbh. 08, R. af Dbg. 25, afsk. 27.
- B. M. og Kasserer i Præsteforen. 95—20; B. M. Foren. t. Søndagens rette Brug, Menighedsforb. af 98 (kort Tid), Kirkefondets Forretningsudv. 14—26, St. Lukas Stiftelse, Kirkefondet, Søndagsskoleudv. i Kbh. 80 flg. og 98; Fmd. 25.
- Medug. 79: Fra Børnegudstjenesterne; 95: Brorsons Salmer i Udvalg; udg. 01: Haandbog for Arbejdere i Sdsk. og Børnegudsti., 82 S.; 2. Udg. 21; 12: Kvinden i det ny Test., 19 S.; Red. „Raadgiveren for Børnegudsti.“ 90—15, I. M.s Børneblad 15.
- Witter, Carl Chr. Frederik**, f. <sup>27</sup>/<sub>6</sub> 73 Slagelse, F. Læderhdl. (Schneekl. 91), c. 98<sup>1</sup> (h<sub>2</sub>), g. <sup>24</sup>/<sub>10</sub> 99 Marie Petersen, f. <sup>3</sup>/<sub>6</sub> 76 Kbh. (Grosserer). — Sekr. KFUM, Fr.berg, ord. Medhj. Sct. Thomas K., Fr.berg 99, Rkp. Thisted-Sp. Skinnerup 04, Sp. Asminderup-G. 15.
- Witter, Carl Johannes**, f. <sup>11</sup>/<sub>3</sub> 02, F. Sp. Asminderup-G. (Stenhus 21), c. 27<sup>2</sup> (h<sub>2</sub>), g. <sup>31</sup>/<sub>1</sub> 28 Ingrid Petri, f. <sup>11</sup>/<sub>1</sub> 07 (Sp. N. Jernløse-K.). — Kkp. Bregninge-B. 27.
- Witt-Hansen, Jacob Vilhelm**, f. <sup>8</sup>/<sub>12</sub> 72 Bleld. Nebel, F. Gmd., Landvæs.komm. (Hors. 91), c. 98<sup>1</sup> (h<sub>1</sub>), g. <sup>18</sup>/<sub>7</sub> 06 Anna Holme, f. <sup>7</sup>/<sub>2</sub> 79 Fjenslev (Partikulier). — Lærer Herning Realsk. 99, ord. Medhj. Rind 01—04, Vikar fl. St., Sp. Aadum 06, Sp. Malt-F. 14.
- Wittrup, Jens Frederik Ludvig**, f. <sup>23</sup>/<sub>3</sub> 71 Assens, F. Overlærer (priv. 91), c. 98<sup>2</sup> (h<sub>2</sub>), g. <sup>21</sup>/<sub>11</sub> 03 Fanny Larsen, f. <sup>26</sup>/<sub>10</sub> 79 Odense (Instrumentm.), g. <sup>2</sup>/<sub>8</sub> 25 Johanne Andersen, f. <sup>7</sup>/<sub>1</sub> 87 S. Broby (Gmd.). — Pkp. Skydebjerg-O. 01, Sp. Ørsted (Fyn) 06, till. Sp. Orte 30.
- Vive, Peter Nissen**, f. <sup>2</sup>/<sub>1</sub> 05 Goldebæk, F. Ldmd. (Aabenraa 26), c. 30<sup>4</sup> (1), g. <sup>14</sup>/<sub>10</sub> 30 Mary Jacobsen, f. <sup>20</sup>/<sub>5</sub> 03 Fr.berg (Formand). — Sp. Bjolderup 30.
- Voldum, Jens Sørensen**, f. <sup>1</sup>/<sub>7</sub> 53 Voldum, F. Skovfoged, sen. Gmd. Hornslet (Aahr. 73), c. 79<sup>1</sup> (1), g. <sup>25</sup>/<sub>5</sub> 80 Ane Marie Madsen, f. <sup>16</sup>/<sub>3</sub> 54 Todbjerg (Smed). — Huslærer, Sp. Baagø 80, Sp. Elsted-E. 84, Sp. Hundslund 89, Sp. Hjembæk-S. 00, afsk. 25.
- Udg. 04: Det faste Punkt; 08: Over de høje Fjælde, Taler over Bjørnsøns „Arne“; 09: Den sidste Skanse, iri Forskn. og pos. Krd.; 09: Fremad til Ære, Fortæll.; 11: Mellem Højballe Bender, Fortæll.
- Voldum, Knud Jenssøn**, f. <sup>10</sup>/<sub>11</sub> 90, F. Sp. Hjembæk-S. (Sorø 10), c. 16<sup>1</sup> (h<sub>1</sub>), g. <sup>2</sup>/<sub>7</sub> 19 Hylleborg Bramming-Hansen, f. <sup>11</sup>/<sub>5</sub> 90 V. Hæsing (Lærer). — Sekr. KFUM, Odense 17—24, ord. 22, Sp. Andst 24.
- Kredsfmd. Børnegudsti., Næstfmd. i Kolding Kredsfd. KFUM og K. Fritidsarbejder DMS.
- Volf, Jens Jacob**, f. <sup>28</sup>/<sub>1</sub> 78, F. Stiftsprovst, S. Hedinge, d. 26 (Mrtp. 96), c. 02<sup>2</sup> (1), g. <sup>1</sup>/<sub>23</sub> 09 Karen Skov, f. <sup>31</sup>/<sub>10</sub> 84 Svdbg., d. <sup>26</sup>/<sub>5</sub> 20 (Dyrlæge), g. <sup>2</sup>/<sub>8</sub> 21 Ingeborg Øhlenschlæger, f. <sup>20</sup>/<sub>4</sub> 92 (Sp. Ø. Skerninge-H.). — Pkp. Vor Frue K., Svendborg 03, ord. Kat. Garnisons K., Kbh. 08, Sp. Hylke 12, Rkp. Vor Frelasers K., Aalborg 18, Sp. Langaa-Ø. 22, Rkp. Sct. Mikkels K., Slagelse-Sp. Hejninge 26.
- 26: Medug. Stiftsprovst Volfs Erindringer, 175 S.
- Wolf, Rudolf Johannes**, f. <sup>16</sup>/<sub>3</sub> 76, F. Stiftsprovst, S. Hedinge, d. 26 (priv. 95), c. 13<sup>2</sup> (h<sub>2</sub>), g. <sup>8</sup>/<sub>6</sub> 17 Thyra West, f. <sup>8</sup>/<sub>6</sub> 89 (Overlærer, S. Hedinge). — Pkp. Korup-U. 14, Kkp. V.-Ø. Has-sing 15, Sp. Visby-H. 23.
- Udg. 29: Stamt. o. A. Coldingss Slægt fra Skrave; 30: Slægten Wolf fra Slesvig, Medug. Stiftsprovst Volfs Erindringer.
- Worm-Leonhard, Johannes**, f. <sup>4</sup>/<sub>3</sub> 84 Sølvsten, Skød, F. Lærer (Rand. 05), c. 27<sup>1</sup> (h<sub>2</sub>), g. <sup>17</sup>/<sub>3</sub> 10 Julie Margr. Koch, f. <sup>2</sup>/<sub>1</sub> 86 Kbh. (Dr. med. P. D. K.). — Sp. Rørby 27.
- Vriberg, Chr. Fred.**, f. <sup>4</sup>/<sub>10</sub> 97 Vamdrup, F. Møller (Kold. 16), c. 22<sup>2</sup> (1), g. <sup>24</sup>/<sub>6</sub> 23 Anna K. Jakobsen, f. <sup>24</sup>/<sub>9</sub> 95 Søllested (Gmd.). — Sp. Vesterbølle 23, Sp. Oksenvad 30.
- Wulf, Jens Hansen**, f. <sup>24</sup>/<sub>2</sub> 01 Haderslev, F. Gmd. (priv. 24), c. 31<sup>2</sup> (h<sub>2</sub>).
- Würtzen, Emanuel**, f. <sup>14</sup>/<sub>1</sub> 00, F. Apoteker, Vanløse, c. 27<sup>1</sup> (h<sub>2</sub>). — Kkp. Samuelsk., Kbh. 27. B. M. Kr. Fredsforbund; Sekr. Dsk. Gruppe af antimilit. Præster 31.
- Vyff, Chr. Nissen**, f. <sup>21</sup>/<sub>6</sub> 69 Vonsild, F. Gmd. (Kold. 89), c. 95<sup>1</sup> (h<sub>1</sub>), g. <sup>10</sup>/<sub>7</sub> 05 Helena Olson, f. <sup>21</sup>/<sub>3</sub> 71 Hull. — Cand. mag. 04, Lærer Silkeborg Realsk. 07, Adjunkt Kolding 10.
- Zachariae, George William**, f. <sup>22</sup>/<sub>6</sub> 89 Kbh., F. Viceadmiral (Glholm 07), c. 14<sup>1</sup> (h<sub>1</sub>), ugift. — Lærer Kbh., ord. Kat. Holmens K., Kbh. 16, Sp. Landet-R. 22.
- Zachariassen, Svend Harald**, f. <sup>21</sup>/<sub>2</sub> 95 Dybbøl, F. Gmd. (Fred. 15), c. 23<sup>1</sup> (h<sub>1</sub>), g. <sup>26</sup>/<sub>5</sub> 24 Erna Nina Eiaas, f. <sup>4</sup>/<sub>9</sub> 00 Svinninge (Kbmd.). — Hjælpepr. V. Vedsted-Hv.-R. 23, Sp. Hviding-R. 29.
- Zeuthen, Axel Hieronymus**, f. <sup>22</sup>/<sub>4</sub> 92 Kbh., F. Professor (Brgd. Ø. 10), c. 16<sup>2</sup> (h<sub>1</sub>), g. <sup>4</sup>/<sub>2</sub> 20 Ellen Nyeborg, f. <sup>28</sup>/<sub>9</sub> 92 (Sp. Stenmagle-S.). — Sekr. KFUM, Helsingør 16, Kkp. Faaborg-D. 19, Sp. Sdr. Felding 23, Hjpr. Hans Egedes K., Kbhvn. 31.
- Kredsfmd. DMS. t. 31.
- Zeuthen, Frederik Bagger**, f. <sup>15</sup>/<sub>5</sub> 74, F. Stiftsprovst, Fredericia, d. 15 (Vib. 93), c. 99<sup>1</sup> (h<sub>1</sub>), g. <sup>24</sup>/<sub>1</sub> 06 Marie Martens, f. <sup>26</sup>/<sub>10</sub> 81 Vridsløse (Kclrd., Bogholder). — Sekr. KFUM, Horsens 99, ord. Medhj. Gethsemane K., Kbh. 03, Rkp. smst. 06, Sp. Vildbjerg-N. 10, Sp. Vamdrup 21.
- Medl. Udov. f. I. M.s Helliggørelsesmøder og Landsudv. f. KFUMs Miss. bl. Arbejdere.
- Zwicky, Georg Carlo**, f. <sup>18</sup>/<sub>5</sub> 00 Kbh., F. Maler v. DSB (priv. 18), c. 25<sup>2</sup> (h<sub>1</sub>), g. <sup>20</sup>/<sub>6</sub> 28 Anna Bjørth-Hansen, f. <sup>26</sup>/<sub>2</sub> 03 Vejle (Landinsp.). — Ord. Medhj. Anna K., Kbh. 25, Sp. Hornstrup 26.
- Øhlenschlæger, Vilh. John Mathias**, f. <sup>26</sup>/<sub>12</sub> 61, F. Sp. Sørbymagle-K., d. 92 (Hrff. 81), c. 87<sup>2</sup> (1), g. <sup>20</sup>/<sub>1</sub> 90 Emilie Thomsen, f. <sup>20</sup>/<sub>1</sub> 64 (Musikinstrumentm.). — Pkp. V.-Aaby-Aa. 88, Pkp. Sct. Knuds K., Odense 90, Sp. Lading-F.-S. 94, Sp. Ø. Skerninge-H. 01, afsk. 30.
- Fmd. Pleiehjemstørelsen. Svendborg Amt 17—24; Kredsfmd. Præsteforen. 97-01.
- Udg. 95: Et Kirkeaar i Præd. over de ny Evg.tekstrækker af danske Præster; Medug. 98: Tekster t. Lejlighedstaler.
- Øllgaard, Andreas Vilhelm**, f. <sup>26</sup>/<sub>2</sub> 52, F. Sp. Stiftsbjergby-M., d. 00 (Sorø 70), c. 75<sup>2</sup> (1), — Adjunkt Rønne 77, Lektor smst. 00—22, R. af Dbg.
- Øllgaard, Hans Balthasar Lind**, f. <sup>26</sup>/<sub>1</sub> 88, F. Læge, Borre (Østersø. 05), c. 13<sup>1</sup> (1), g. <sup>31</sup>/<sub>5</sub> 17 Marie Jespersen, f. <sup>26</sup>/<sub>7</sub> 87 (Sp. Baarse-B.). — Pkp. hos Rkp. Sct. Knuds K., Odense 13, Kkp. Sct. Knuds K., Od. 16, Sp. Asperup-R. 20.
- Øllgaard, Poul Ulrik Lind**, f. <sup>8</sup>/<sub>2</sub> 80, F. Læge, Borre (Østersø. 99), c. 05<sup>2</sup> (h<sub>1</sub>), g. <sup>18</sup>/<sub>2</sub> 10 Ellen

- Langkilde, f.  $2\frac{1}{2}$  85 Kristianslund, Skovby (Førpagter). — Ord. Medhj. Sct. Olai K., Helsingør 06, Sp. Velling 09, Sp. Ølgod-S. 16, 1. Rkp. Domkirken (Sct. Knuds K.), Odense 24.
- Ørberg, Carl Emil**, f.  $12\frac{1}{6}$  89 Knebel, F. Lærer (Frborg 08), c. 14<sup>1</sup> (h<sub>1</sub>), g.  $2\frac{1}{8}$  16 Frida Nyborg, f.  $1\frac{1}{6}$  91 (Sp. Haarslev-T.). — Sp. Andst 15, Andenpr. Næstved 24, Sp. Ejstrup 24, Sp. Seest-H. 31.  
Fmd. Dansk Kirkemiss. i Arabien; Næstfmd. Kr. Lytterforen.; Red. Fra Araberverd.; 30: Kilder i Ørkenen (Arabermiss.).
- Ørnberg, Frederik Julius**, f.  $14\frac{1}{11}$  42 Ørnfelt, Kølstrup, F. Propr. (priv. 64), c. 69<sup>2</sup> (h<sub>1</sub>). — Pkp. Dover-Venge 71, Kkp. Gentofte 76, Sp. Haslund-Ø. 79, afsk. 96.
- Ørning, Carl Chr. August**, f.  $18\frac{1}{6}$  94 Frberg, F. Tømrerm. (Døcker 16), c. 21<sup>1</sup> (1), g.  $24\frac{1}{7}$  23 Margery Vibe Knudsen, f.  $2\frac{1}{12}$  76 Eidsvold, Norge (Oberstl., Godsejer). — Kkp. Højby 21, Sp. Hjembæk-S. 25.
- Ørntoft, Peter Sørensen**, f.  $30\frac{3}{5}$  95 Hjørring, F. Sygehusinsp. (Hjørr. 17), c. 23<sup>1</sup> (h<sub>2</sub>), g.  $30\frac{1}{10}$  23 Sigrid Kjær, f.  $9\frac{1}{11}$  04 Hjørring (Skotøjshdl.). — Sp. Sjelle-S. 23, Sp. Nebsager-B. 29.
- Ørsted, Jacob Albert**, f.  $18\frac{1}{10}$  53, F. Sp. Simmerballe, d. 99 (v. West. 73), c. 80<sup>1</sup> (h<sub>1</sub>), g.  $19\frac{1}{11}$  89 Hanne Ørsted, f.  $3\frac{1}{7}$  68 Kbh. (Prof. i Botanik). — Lærer Kbh., Sp. V. Tørslev-S. 89, Sp. Værum-Ø. 99, afsk. 23.
- Østerby, Helge Ingolf**, f.  $18\frac{1}{4}$  01 Kbh., F. Lærer, Grønfeld (Od. 19), c. 27<sup>1</sup> (h<sub>1</sub>), g.  $2\frac{1}{8}$  27 Ingrid Gad, f.  $1\frac{1}{8}$  02 Køge (Ingeniør, Nakskov). — Sp. Timring 27.
- Østergaard, David Petersen**, f.  $27\frac{1}{4}$  53 Volstrup, Hjerm, F. Gmd. (priv. 83), c. 95<sup>1</sup> (h<sub>2</sub>), g.  $9\frac{1}{10}$  83 Kirstine Knudsen, f.  $16\frac{1}{4}$  55 Gimsing (Gmd.). — Sp. Frederiks-K. 96, afsk. 20, R. af Dbg. 28.
- Østerris, Aage Immanuel**, f.  $14\frac{1}{4}$  68 Kbh., F. Kommunalrevis. (Mtrp. 86), c. 92<sup>1</sup> (1), g.  $11\frac{1}{6}$  97 Ingeborg Kopp, f.  $30\frac{1}{6}$  67 (Sp. Sandby-V.). — Manud., Pkp. Sandby-V. 95, Sp. Hyllested-R. 97.
- Østrup, Frederik Louis Jensen**, f.  $2\frac{1}{10}$  62 Fredensborg, F. Forstkandidat (Frborg 81), c. 87<sup>1</sup> (1), g.  $9\frac{1}{2}$  19 Ebba Siersted, f.  $23\frac{1}{6}$  89 (Herredsfoged, Herning). — Univ. Guldmed. 91, ord. Kat. Helligaands K., Kbh. 87—89, Lærer, kst. Sp. Læsø 92—95, Dr. phil. (Et psykologisk Bidrag til en Lære om Selvopdragelse) 97, Sp. Sædder 00, Sp. Vor Frue K., Aarhus 07, Sp. Horne 23.  
Censor ved Skolelærereks. 92—97 og fra 24; Privatdocent ved Pastoraalem. 98—99; Lærer ved Aarhus Kvindesem. 15—17.  
Udg. 01: Gennem Jorderig gaar Himmelrøsten; 03: I trange Tider; 04: Korset; 06: Om Bønnen; 09: Alle vore Skatte; 12: Aut. Lærebog i Religion; 15: Hvor er vi? Hvad svarer Evangeliet?; 21: Hvis en Cuds Søn kom, hvordan maatte han saa være?; 25: Kirken og Tiden, hvorledes kan de finde hinanden?; 28: Petrus, et Skuespil, radioforenet; Art. og Afh. i Dansk Kirkeiv 30, Prf. Bl. m. m.

## 2. Danske Præster, der ikke har taget teologisk Embedseksamen ved Københavns Universitet.

### A. Danske Præster, der har taget Embedseksamen ved tyske Universiteter. (I)\*

- Bade, Hans Peter Marcus**, f.  $22\frac{1}{1}$  71 Schlotrup v. Lübeck, F. Kbmd. (Lübeck 90), c. th. (Lübeck og Kiel) 94 og 96, g.<sup>2</sup> Emmy Reuter, d.  $7\frac{1}{12}$  05, g.<sup>2</sup> Alma Clara Stieler, f. Sauer, f.  $18\frac{1}{6}$  86 Stentofte (Tolddir.). — Hjælpepr. Haderslev 97, Rkp. Ullerup 98, Sp. Augustenborg 03, Sp. og Provst Aabenraa 09, Sp. den tyske Mgh., smst. 21.
- Beuck, Carl Jürgen Johannes**, f.  $17\frac{1}{11}$  87, F. Sp. Hørup (Haderslev 07), c. th. (Kiel 19), g.  $18\frac{1}{4}$  22 Magda Jensen, f.  $13\frac{1}{6}$  96 Højer (Vognfabr.). — Kst. Diakon Sønderborg, Sp. den tyske Mgh., Tønder 21.  
Erh. 14: Jernkorset 2. Kl.; 16: do. 1. Kl.; 17: Hamb. Hansatesterkruz; 17: do. Reiterkr. H. Hohenz.
- Braren, Jürgen Carl Anton**, f.  $9\frac{1}{11}$  79 Før. F. Lærer (Husum 99), c. th. (Kiel) 06, g.  $29\frac{1}{4}$  12 Elisabeth Marie Mynster (Provst). — Sp. Bylderup 07, Sp. Aastrup 12, Sp. Højer 25.
- Brossmann, Karl Albert**, f.  $21\frac{1}{1}$  87 Löwenberg, Tyskl. (Flensb. 12), c. th. (Kiel) 18. — Sp. Brøns 18, Sp. Bording 21.
- von Fischer-Benzon, Johan Nicolai Waldemar**, f.  $22\frac{1}{12}$  67 Løgumkloster, F. Toldforv. (Kiel 90), c. th. (Kiel) 95. — Sp. Roager 96, (till. Spandet til 10), Sp. Svenstrup 17.
- Hansen, Jørgen**, f.  $28\frac{1}{3}$  76 Hammelev, F. Lærer (Had. 97), c. th. (Kiel) 04, g.  $9\frac{1}{11}$  05 Anne Bartholine Bonnichsen, f.  $9\frac{1}{4}$  76 Ulstrup, Had.-A. (Gmd.). — Provinsialvikar Ballum 04, Hjælpepræst Kiel 05, Sp. Branderup 05, Sp. Hostrup 11.
- Jacobsen, Peter Nicolai**, f.  $9\frac{1}{1}$  73 Humptrup, Krakebüll, F. Gmd. (Meldorf 96), c. th. (Kiel) 03, g.<sup>1</sup> Nicoline Pörksen, f.  $17\frac{1}{6}$  86, d.  $23\frac{1}{5}$  26, g.<sup>2</sup>  $29\frac{1}{4}$  29 Ida Pörksen, f.  $4\frac{1}{12}$  89 Rosenkranz (Gmd.). — Sp. Mjolden 03, till. Sp. Randerup 07, Sp. Ubjerg 21.
- Juhler, Eduard Nissenius Jessen**, f.  $17\frac{1}{8}$  85 Løjt, F. Skibskapt. (Flensb. 04), c. th. (Kiel) 11. — Sp. Løgumkloster 12, Andenpræst Aabenraa 15, Sp. den dsk. Mgh., Aabenraa 21.
- Jørgensen, Carl Marius**, f.  $24\frac{1}{11}$  83 Løgumkloster, c. th. (Kiel, Heidelberg, Berlin) 11. — Andenpr. Sønderborg 12, Sp. den tyske Mgh., Sønderborg 21.
- Jørgensen, Nicolaj**, f.  $24\frac{1}{10}$  74 Hjordkær, F. Snedkerm. (Flensb. 98), c. th. (Kiel) 05, g.  $20\frac{1}{2}$  12 Anna Ingeline Nissen, f.  $12\frac{1}{10}$  77 Burkal (Gmd.). — Hjælpepr. Gl. Haderslev 05, Tredje

\* I Oversigten over Præsteembeder er med Romertal betegnet, i hvilke Gruppe i denne Afdeling man kan finde de Præster, der ikke har taget teologisk Embedseksamen ved Københavns Universitet.

- præst Vor Frue K., Haderslev og Pr. v. Hosp. smst. 08—21, Sp. Skørpinge-F. 24.
- Lampe, Wilhelm Ludvig August, f. 8/4 74, c. th. (Hannover) 97. — Huslærer Konstantinopol 97—00, stud. v. vidensk. Præstesem. Kloster Loccum 00—02, Husl. England 02—03, Sp. Sct. Petri tyske Mgh., Kbh. 04, R. af Dbg. 25. Stifter og Fmd. f. Freunde deutscher Literatur i Kbh.**
- Lauritzen, Lauritz Michael, f. 25/7 78 Hammelev, F. Gmd. (Had. 99), c. th. (Kiel) 06, g. 9/8 07 Cornelia Braren, f. 21/5 89 Brocklum (Lærer). — Sp. Romø 06, Sp. Tinglev 10, Sp. Varnæs 14, Sp. Bov 29.**
- Lorenzen, Anton Elias, f. 1/8 81 Arrild, F. Arbejder (Wipperfirt 10), c. th. (Kiel) 14, g. 08 Katharine Jessen, f. i Gammelby (Gmd.). — Rkp. Vor Frue K., Haderslev 14, Sp. Romø 14, Sp. Hjordkær 18, Sp. Vallensbæk 27.**
- Lousen, Christian Hansen, f. 20/7 72 Rangstrup, F. Gmd. (Had. 94), c. th. (Kiel) 00, g. 25/4 06 Margarethe Faltz, f. 10/8 84 Berlin (Rektor). — Adj. Pr. Løjt 02, Sp. Ensted 04, Sp. Ketting 10 (16—18 midl. kst. Sp. Wyrzogrod i Polen).**
- Mahler, Magnus Theodor, f. 13/11 73 Højt, F. Kromd. og Kbmd. (Wandsbeck 95), c. th. (Kiel) 01, g. 24/8 07 Benedicte Suardicani, f. 9/4 84 Slesvig (Kredslæge, Gehejmerraad). — Huslærer, Rkp. Ullerup 03, Rkp. Vor Frue K., Haderslev 07, Sp. Tandslet 14—21, Sp. Vivild-Vejlby 22. Til 21 B. M. Det gl. Budskab og Red. I. M. s Børneblad i Sønderjyll.; Kredsfmd. KFUM 23; B. M. Rønde Artiumskursus.**
- Møller, Peter Iversen, f. 27/4 71 Rødding, F. Gmd. (Had. 93), c. th. (Kiel) 99, g. 10/5 04 Flora M., f. 14/8 74 Kiel (Intendantursek.). — Pkp. Ulkebøl 00, Sp. Augustenborg 02, Sp. Øster Linnet 03, Sp. Vonsbæk 17.**
- Petersen, Carsten Jensen, f. 1/8 71 Møgeltonder, F. Gmd. (Had. 93), c. th. (Kiel) 99, g. 21/7 03 Emma Petersen, f. 29/5 70 Haderslev (Lærer). — Huslærer Nustrup, Dansk Pr. Flensborg 00, Sp. Braderup v. Tønder 03, Sp. Magstrup 11, till. Jægerup til 14, R. af Dbg. 24. Fmd. Fællesforb. KFUM og K og Næstfmd. I. M. i Nord-slesvig 10—20; B. M. alm. dansk Præstekonv. 19—27; Medl. Kirk. Udv. 21. Udg. 11: Rejsemaalid, 90 S.; 19: Mit Land, 142 S.; 24: Præsten Peder I. Wandall, 132 S.; talr. Ath. og Art.**
- Petersen, Christian Jensen, f. 11/11 61 Tønder, c. th. (Kiel) 88. — Pkp. Starup-G. 89, Sp. Hvidding 91, Sp. Skodborg 04, Sp. Vor Frue K., Haderslev og Provst Haderslev Provsti 13, Sp. Haderslev tyske Mgh. 21. Kredsfmd. Præsteforeningen 21—25.**
- Popp, Andreas Christian, f. 7/1 82 Felsted, F. Lærer (Flensborg 02), c. th. (Kiel) 09, g. 24/10 09 Marie Krag, f. 28/5 76 Barsmark v. Aabenraa (Gmd.). — Past. diakon. Løjt 10, Sp. Hygom 15.**
- Rühmann, Gustav Nicolaus, f. 30/8 88 Husum, F. Bygmester (Kiel 08), c. th. (Kiel) 14, g. 18/10 21 Margrete Ratenburg, f. 23/1 94 Daler (Gmd.). — Provinsialvikar Møgeltonder og Daler 14, Sp. Daler 14.**
- Schwarz, Peter Martin Christian, f. 26/8 72 Hochfeld, Holsten, c. th. (Kiel) 05, Sp. Kliplev 06, Sp. Burkal 16.**
- Simonsen, Peder, f. 25/5 70 Vejbløgd., Vedsted, F. Gmd. (Had. 92), c. th. (Kiel) 96, g. 4/8 15 Hanne Matzen, f. 5/3 84 Løjtved v. Tønder (Gmd.). — Pkp. Gl. Haderslev 98, kst. Sp. Oksenvad 00, Sp. smst. 03, Sp. Jels 11, Sp. Nr. Løgum 13. Fmd. Fællesforb. af KFUM og K i Nord-slesvig 07—12; Fmd. Øst Jeypore Missionen 28.**
- Wind, Hans Petersen, f. 23/8 84 Nr. Løgum, F. Gmd. (Had. 05), c. th. (Preetz, Kiel) 11, g. 4/11 19 Gyda Elisab. Refslund, f. 27/8 82 Toftlund (Gmd.). — Sp. Arrild 11, till. Højrup 15, Sp. Døstrup 17. Overs. A. Fibiger: „Guds Lam“ til Tysk 29.**
- Endvidere:**
- Øster, Andreas Christian, f. 9/11 87 Christiansfeld, F. Rebslager (Glogau 07), c. th. fra Brødræmghs theol. Sem., Gnadefeld 10, Lærer Latinsk., Niesky, Schlesien 11, Red. 13 og 15 Lærer Santiago, Chile 15—22, Stud. Kbh.s Univ., g. 11/7 14 Else Mund, f. 31/12 84 Neu Stettin (Hotelejer). — Sp. Houlbjerg-G. 24.**

## B. Danske Præster, der er udnævnt i Henhold til Lov om Adgang til Præsteembeder i Folkekirken af 28/6 1920 og 30/6 1922.

1. I Henhold til Lovens § 1, Pkt. 1: (II) (Missionærer, der har aflagt den for disse fastsatte Prøve og er præsteviet her i Landet, og som efter at have bestaaet Prøven i Missionærmarks Sprog har gjort mindst 5 Aars Tjeneste som udsendte Missionærer. Herunder ogsaa Missionærer med tysk Uddannelse, som har været konstituerede i sonderjydske Præsteembeder før 1921.)

**Albrechtsen, Simon Mettinus, f. 14/8 80 Nees, F. Husmd., Missionseks. (DMS) Kbh.s Univ. 08, g. 10/12 12 Inger Marie Klausen, f. 30/8 88 Lyne (Hmd.). — Miss. Indien 09—21. — Sp. Ansager 22. Kredsfmd. DMS Varde 30.**

**Brisson, Jens Vilhelm, f. 22/8 92 Brønshøj, F. Tømrem., Missionseks. 20, g. 24/7 21 Jacobine Jacobsen, f. 27/2 91 Vejle (Mægler). — Missionær Dsk. forenet Sudan Miss. 21—29. — Andenpr. Elling 30.**

**Christensen, Christen, f. 8/1 76 Idom, F. Ldmd., Missionseks. (DMS) 04, g. 29/5 08 Kirsten Jensen, f. 29/5 82 Aulum (Ldmd.). — Miss. Kina 05—28. — Sp. Nørhøa 28.**

**Hagelskjær, Laust Lauridsen, f. 9/1 79 Ikast, F. Gmd.; Ldmd.; Missionseks. (D. M. S.) 05, Miss. Kina 06—30; g. 06 Jakobine Larsen, f. 31/3 80 (Havnefoged, Præste). — Sp. Skivum-G. 31.**

**Ihme-Jensen, Peter Kristian Johannes, f. 21/5 93 Venslev, F. Uldhdlr., Seminarist (Nr. Nissum) 14, Missionærud. i Danm., England, Frankrig, (ikke eksamin.) Miss. i Dansk forenet Sudan-Mission, Afrika 15—24, g. 31/3 22 Petra Cec. Tørresen, f. i Mandal, Norge (Kaptein). — Kst. Sp. Skelby-Gedesby 24, Sp. Vaagø 25, Sp. Skovlænge-G. 29.**

**Jensen, Jens Peder, f. 22/12 76 Birkede, Daastrup, F. Handelsmd.; Seminarist (Vesterbros Sem.) 01, Missionseks. (DMS) Kbh.s Univ. 07, g. 9/5 15 Margery Lizzie Watts, f. 9/3 94 Cambridgeshire (Ldmd.). — Miss. Indien 09—19. — Sp. Guldager 20. Udg. Julehistorier m. m. i forsk. Blade.**

**Jensen, Johannes, f. 29/5 88 Gettrup, F. Hmd., Seminarist Haslev 12, Missionseks. (Santal.) 15, g. 26/1 20 Agnes Laursen, f. 12/1 96 Gettrup (Lærer). — Miss. Santalistan 16—26. — Sp. Vejby-S. 27.**

**Jensen, Ole Christian, f. 25/12 77 Tyrstrup, F. Arbejder, Missionseks. fra Breklum (Neu-**

- münster) 05, g. Augusta Dircks, f. <sup>27</sup>/<sub>4</sub> 81 Husum (Kbmd.). — Miss. Indien 06—14, Soldat 14—17, kst. Sp. Notmark 17, Sp. smst. 21. Medl. Den sønderj. Salmebogskomm.; B. M. Øst Jeypore Miss.
- Jessen, Peter Jørgen**, f. <sup>3</sup>/<sub>6</sub> 87 Marstrup v. Haderslev, F. Gmd., Missionseks. (Breklum) 12, g. <sup>19</sup>/<sub>12</sub> 13 Bothilde Vibe, f. <sup>12</sup>/<sub>7</sub> 86 Raved, Sdjyll. (Gmd.). — Hedningemiss. Østafrika 12 (Brødremgh.). — Kst. Sp. Rinkeæs 12, Sp. Rinkeæs 21, Sp. Nørre Snede 24.
- Jørgensen, Rasmus**, f. <sup>17</sup>/<sub>4</sub> 82 N. Ønlev v. Aabenraa, F. Ldmd., Missionseks. Breklum, Neumünster 06, g. <sup>21</sup>/<sub>12</sub> 10 Meta Sommer, f. <sup>8</sup>/<sub>10</sub> 89 Tønder (Skrædderm.). — Miss. Indien 08—16. — Kst. Sp. Bjolderup 16, kst. Sp. Spandet 17, Sp. Rømø 22.
- Kristiansen, Niels**, f. <sup>10</sup>/<sub>6</sub> 72 Ørsløv v. Slagelse, F. Smed, Missionseks. (DMS) Kbh.s Univ. 00, g. <sup>23</sup>/<sub>6</sub> 04 Ane Cathrine Nielsen, f. <sup>3</sup>/<sub>8</sub> 68 Blæsing, Havrebjerg (Tømrer). — Miss. Kina 01—26. — Sp. Læsø 26.
- Larsen, Hans Chr.**, f. <sup>3</sup>/<sub>6</sub> 74 Østerby, Medelby, F. Snedkerm.; udd. i Breklum, Missionseks. i Kiel 00, g. <sup>16</sup>/<sub>6</sub> 02 Margrethe Grau, f. <sup>1</sup>/<sub>12</sub> 74 Kina (Skibskpt.). — Miss. Jeypore, Indien 00—16. — Kst. Sp. Kliplew 16, Sp. Hellevad-Egvad 21. Fmd. Udv. t. Støtte f. Andersens og Tofts Miss. i Indien 24—28; Sekr. Øst Jeypore Miss. 28. Udg. 28: Kom Jesus Kr. i Hu (56 S.); 28: Er du frelst? (12 S.); Medudg. Ugebl. „Kom og se“ og Maanedsb. „Den lille Kirkeklokke“.
- Larsen, Peter Thorø**, f. <sup>21</sup>/<sub>2</sub> 87 Bøvling, F. Smedem., udd. p. Højsk., Kursus, Univ., Missionseks. (DMS) Kbh.s Univ. 17, g. <sup>25</sup>/<sub>8</sub> 22 Ingeborg Henckel, f. <sup>15</sup>/<sub>2</sub> 93 Sæby (Kordeg., Aldersro K.). — Miss. Kina 18—24. — Kst. Kkp. Bethlehems K., Kbh. 24, kst. Sp. Skørtinge 25, Sp. Hillested-Skørtinge 28.
- Lund, Jacob Hansen**, f. <sup>19</sup>/<sub>6</sub> 92 Tirslund, F. Gmd., Brødremgh. Missionseks. Niesky Hernhut 14, Rejseskr. for Brødremgh. 14—19, g. <sup>14</sup>/<sub>12</sub> 18 Ellen Enemark, f. <sup>1</sup>/<sub>6</sub> 94 Ø. Linnet (Gmd.). — Præst og Lærer i Christiansfeld 19—24, stud. v. Kbh.s Univ. — Rkp. Nykøbing-L.-E. 25, Sp. Sdr. Næraa 30.
- Madsen, Christian Michael**, f. <sup>16</sup>/<sub>7</sub> 80 Herning, F. Murerm., Missionseks. DMS 04. — Miss. i Kina 05—29, g. <sup>19</sup>/<sub>6</sub> 17 Nora Christensen, f. <sup>17</sup>/<sub>8</sub> 89 Kbh. (Skrædderm.). — Sp. Rødding-K. 29.
- Møller, Viggo Ernst**, f. <sup>31</sup>/<sub>1</sub> 70 Kbh., F. Jstrd., Kontorchef i Indernigsm. (Brgd. Ø. 87), cand. phil., Premierløjtn. 90, Missionseks. (DMS) Kbh.s Univ. 98, g. <sup>3</sup>/<sub>1</sub> 02 Ada Marquard, f. <sup>19</sup>/<sub>2</sub> 71 Fredensborg (Stationsforst.). — Miss. Indien 99—19. — Sp. Rimsø-K. 22.
- Nielsen, Villiam Carl Lauritz**, f. <sup>30</sup>/<sub>6</sub> 71 Kbh., F. Restauratør, Missionseks. (DMS) Kbh.s Univ. 97, g. <sup>8</sup>/<sub>1</sub> 01 Emilie Møller, f. <sup>1</sup>/<sub>8</sub> 72 (Sp. Ørsløv-S.). — Miss. Indien 97—20. — Sp. Asmild-T. 21. Overs. en Række Bøger af Sadhu Sundar Singh; udg. 30: Asmild Klosters Hist., Artikler i Numismatisk Foren. Medlemsblad.
- Poort, Knud Oksen**, f. <sup>29</sup>/<sub>6</sub> 77 Tiset, Gram, F. Gmd., Missionseks. Hermannsburg 06, g. <sup>13</sup>/<sub>6</sub> 08 Johanne Nørgaard, f. <sup>30</sup>/<sub>6</sub> 81 Nustrup (Lærer). — Miss. Indien 08—14. — Kst. Sp. Hedeby, Slesv. 14, kst. Sp. Toftlund 15, kst. Sp. Brandrup 21, Sp. Brandrup 22. Udg. Hermannsburg og L. Harms, 38 S.; Medl. Kredsbest. f. I. M.
- Terp, Jakob Peter**, f. <sup>9</sup>/<sub>12</sub> 82 Gram, F. Smedemester, udd. Brødremgh. Missionssk., Niesky og Hamborg, Eksam. 10, g. <sup>14</sup>/<sub>6</sub> 10 Johanne Carstensen, f. <sup>29</sup>/<sub>6</sub> 90 Gram (Gmd.). — Miss. Østafrika 10. — Kst. Sp. Oksenvad 18, Sp. smst. 21, Sp. Sahl 30. Fmd. Sønderjyll. Kredsforb. f. Børnegudstj. 25—30; B. M. Brødremgh. dsk. Mission, do. Dsk. Mission i Østafrika, Medarb. I. M.s Søndagsskolearb. Et Aar i Krigsfangenskab.
- Terp, Peter Jakobsen**, f. <sup>30</sup>/<sub>11</sub> 79 Gram, F. Smedem., Missionseks. Hernhut 07, g. <sup>29</sup>/<sub>4</sub> 08 Kirstine Lund, f. <sup>22</sup>/<sub>4</sub> 85 Hørup, Als (Rentier). — Miss. Østafrika 08. — Kst. Sp. Brandrup 18, Sp. Vrove-Resen 22. B. M. Brødremgh. dsk. Mission.
2. I Henhold til Lovens § 1, Pkt. 2: (III) (Præster for danske evangelisk-lutherske Menigheder uden for Riget, naar de har virket i mindst 8 Aar som saadanne og af vedkommende Biskop findes egnede til at overtage Præsteembede her i Landet.)
- Ammentorp, Peter Bergenhammer**, f. <sup>26</sup>/<sub>6</sub> 77 Haverslev, F. Sp. Barrit-V., d. 14. Eksam. Grand View Coll. 11, g. <sup>7</sup>/<sub>4</sub> 11 Martha Kausgaard, f. <sup>27</sup>/<sub>7</sub> 82 Raarup (Kbmd.). — Dsk. Pr. Omaha 11, Seattle, Wash. 17, Tyler, Minn. 21. — Sp. Bredsten 22, Sp. Torning 29.
- Andersen, Christian**, f. <sup>8</sup>/<sub>12</sub> 89, Eksam. Grand View Coll., Des Moines, U. S. A. 16, Lærer ved Atterdag College, California 16, Dsk. Rejsepr. i U. S. A., Lærer Danebod Højsk., Als 20. — Sp. Spandet 21, Sp. N. Gørding-V.-B. 29. B. M. Porto Novo Missionen.
- Andersen, Hans Peter Andreas**, f. <sup>20</sup>/<sub>7</sub> 73 Nakskov, F. Savværksfmd., Eksam. Dana College, Trinity Seminary, Blair, Nebr. 15, g. <sup>9</sup>/<sub>8</sub> 98 Antonette Skafte, f. <sup>8</sup>/<sub>2</sub> 71 Halsted (Smedem.). — Pr. Dickson og Kevisville, Alberta, Kanada 15—21. — Sp. Gjøl 21.
- Andersen, Kristian**, f. <sup>21</sup>/<sub>4</sub> 84 Sødinge, Ringe, F. Gmd.; Seminarist (Vordingborg) 05, Eks. Des Moines 10, g. <sup>16</sup>/<sub>8</sub> 11 Gudrun Østergaard, f. <sup>7</sup>/<sub>11</sub> 88 Støvring (Højskoleforst., sen. Præst i U. S. A.). — Dsk. Pr. Ruskin. Nebr. 10, Brus, Colorado 13, Askov, Minnesota 15, kst. Sp. Øland 19, Sp. smst. 20, Sp. Lunde-O. 21.
- Andreasen, Matthias Nissen**, f. <sup>2</sup>/<sub>6</sub> 71 Aalborg, F. Bogbinderm. — Eksam. Den frikirkl. Præstesk., Chicago 92, dsk. Pr. U. S. A. 92—25, Fmd. og Ordinar for Den foren. danske ev.-luth. Kirke i Amerika 21—25, kst. Sp. Ulsted 26, Sp. smst. 27. Red. Dansk luth. Kirkeblad 16—19; Medl. Udv. f. Utahmissionen.
- Bennike, Bue**, f. <sup>22</sup>/<sub>6</sub> 91 Vallekilde, F. Højskolel., udd. paa Askov, Liselund, theol. Eksam. Des Moines 21, Pr. i Omaha, Cordova Ia. Davey, Nebr. 21—29, g. <sup>19</sup>/<sub>6</sub> 22 Kristine Hansen, f. <sup>24</sup>/<sub>2</sub> 88 Lunde, Jyll., d. 8. 28 (Landpost). — Kst. Sp. Bryndum-V.-N. 30, Sp. smst. 31.
- Brückner, Karl Peter**, f. <sup>14</sup>/<sub>8</sub> 66 Dybbøl, Plejef. Sognepræst, Eksam. fra det theol. Sem. i Kropp v. Slesvig 90, g. <sup>7</sup>/<sub>6</sub> 92 Martha B., f. <sup>20</sup>/<sub>1</sub> 68 Danneberg (Sognepræst). — Dsk. Pr. i Amerika 91—98, Lærer v. Johannesskolen, Kbh. 10, till. ord. Medhj. og Kordeg. v. Citadels K., Kbh. 13, Sp. Augustenborg 21.
- Christiansen, Christian Marius**, f. <sup>9</sup>/<sub>7</sub> 79 Utterslev, F. Gmd.; Seminarist Skaarup 10, Andenlærer Kallehave 01—05, Førstel. Ø. Egesborg 06—22, g. <sup>8</sup>/<sub>7</sub> 08 Kirstine Grand, f. <sup>14</sup>/<sub>6</sub> 82 S. Onsil, d. <sup>23</sup>/<sub>2</sub> 27 (Lærer). — Student Grand View Coll. 10—11, theol. Afgangseksam. derfra



- 25, Førstel. Højby 22—29, imm. og stud. ved Kbh.s Univ. 26. — Kkp. Højby 29.
- Christiansen, Johannes Frederik**, f.  $31/3$  74 Odense, F. Maskinist, Eksam. Grand View Coll., Des Moines 98, g.  $16/6$  06 Anna Bruun, f.  $22/4$  81 U. S. A. (Direktør). — Lærer og Pr. smst., Pr. Perth Amboy 00, Cedar Falls, Ia. 10. — Rkp. Hillerød-Nr. H. 20—22, Pr. Portland, Me. 22—24, Sp. Tjæreby-A. 25.
- Faber, August**, f.  $13/6$  69 Odense, F. Grosserer, Eksam. West Danmark, Wisconsin, U. S. A. 93, g.  $2/7$  93 Thyra Andreassen, f.  $29/7$  67 Odense (Snedkerm.). — Pr. Nysted, Nebr. 93, Kingsbury, S. Dak. 94, Marinetta, Wisc. 96, Clinton, Iowa 00, Newell, Iowa 08. — Rkp. Frhavn 22. Udg. Levnedstegn. af Pastor P. Eriksen 05, F. L. Grundtvig 09.
- Hansen, Anton**, f.  $6/5$  80 Hanning, F. Postbud, Eksam. Blair, Nebr. 17, g.  $12/1$  06 Johanne Mortensen, f.  $5/5$  84 Ramløse (Husmd.). — Pr. flere Steder i Amerika. — Kst. Andenpr. Elling 26, u. 27, Sp. Salling-O. 29.
- Hansen, Karl Marius**, f.  $21/2$  66 Gamtofte, F. Fodermester, Eksam. Augsburg Sem., Minn. 08, g.  $1$   $25/2$  98 Marie Christensen, f.  $8/6$  73 Bjergby, d. 27 (Gmd.), g.  $2$   $9/11$  28 Helene Back, f.  $2/3$  84 Ø. Snede (Kbmd.). — Pr. Plainview, Nebr. 08, Denver, Colo 11, Selma, Calif. 14—19. — Andenpræst Elling 21, Sp. Sneum-T. 24.
- Hansen, Niels**, f.  $27/6$  66 Gaarslev, F. Gmd., Eksam. Amerika 88, g.  $7/4$  88 Karen Hansen, f.  $7/5$  62 Ballum (Bygmester). — Pr. flere Steder i Amerika, Sp. Sæby 23.  
Medred. Hedningemiss.bladet „Kirke og Folk“ 11—20.  
Foretog Studierejse 1899 til Japan, Korea, China og Sandwichøerne, en Rejse, hvis Resultater er nærmere beskrevet i Værket „Danske i Amerika“ I, bl. a. Oprettelsen af Japanmiss. og Overtagelse af Pastor Winther og hans Arbejde af Den forenede evg. luth. Kirke.
- Jensen, Jens Peter**, f.  $9/5$  70 Nellesøse, Fyen, Eksam. Blair, Nebr. 10, dsk. Pr. U. S. A. 10—26. — Sp. Omø 27.
- Jensen, Johannes**, f.  $16/6$  67 Veerst, F. Husmd., Eksam. Des Moines, Iowa 06, g.  $16/7$  07 Marie Kvist, f.  $17/5$  87 Egholt, d.  $16/6$  29 (Gmd.). — Dsk. Pr. i Amerika 07—19. — Sp. Vejby-S. 20, Sp. Blaaehøj-F. 27.
- Jensen, Lars**, f.  $25/4$  66 Kundby, F. Ldmd., Eksam. Blair, Nebr. 00, dsk. Pr. Minnesota 01, Ruskin, Nebr. 01—21. — Kst. Sp. Hanning 21, Sp. smst. 22.  
Medl. Udv. f. Utahmiss.; B. M. Kr. Sanatorieforening.
- Jørgensen, Anders Peder**, f.  $1/12$  84 Verringe, F. Gmd., Eksam. Blair, Nebr. 20, g.  $26/3$  26 Ingeborg Dagnæs, f.  $22/2$  93 Vordingborg (Dyrlæge). — Rejsesekr. f. Foren. „Derude“. — Sp. Jegindø 22.  
Udg. 11: I det fremmede (184 S., Blair, Nebr.).
- Kjeller, Lars Peter**, f.  $30/1$  76 Neksø, F. Skipper, Eksam. Blair, Nebr. 15, dsk. Pr. Philadelphia, Pens. 15, Portland, Oregon 16. — Kst. Sp. Frøsløv-M. 22, 2. Rkp. Vor Frue K., Aalborg 24.
- Knudsen, Rasmus Thorvald**, f.  $22/1$  70 Sødinge, Ringe, F. Friskolelærer, frit udd. Ryslinge og Askov Højsk., Eksam. 98 f. Udv. f. D. amer. Miss., Pr. og Højskoleforst. Nysted, Nebr. 98, g.  $21/8$  00 Thora Vilstrup, f.  $7/11$  73 (Provst, Borris-F.). — Pr. Tyler, Minn. 03, Forst. Grand View Coll., Des Moines, Ia. 12, atter Pr. og Højskoleforst. Tyler 15. — Højskoleforst. Danebod, Als 20. — Præst Ryslinge grundtv. Valgmgh. 21.  
Medl. Udv. f. Dansk-amerikansk Mission, Emigrantudv.
- Larsen, Julius Albert**, f.  $21/12$  70 Herning, F. Gmd., theol. Eksam. Dana Coll. Blair 03, g.  $2/6$  03 Marie Rømer, f.  $16/6$  82 St. Brøndum (Gmd.). — Dsk. Pr. U. S. A. 03—29, kst. Kkp. Harbøre-E. 30, Kkp. smst. 31.
- Madsen, Peter Jensen**, f.  $11/12$  81 Gesten, F. Fodermester, Eksam. Des Moines, Iowa 14, g.  $30/6$  22 Olga Olesen, f.  $14/6$  80 Tebbestrup (Gmd.). — Lærer Atterdag College, Solvang, Calif., dsk. Pr. U. S. A. — Sp. Vejerslev-Bl. 22.
- Mathiesen, Matthias (Max)**, f.  $19/3$  82, teol. Ek. Blair, Nebr. — Andenpr. Haderslev 21, Dsk. Pr. Edmonton, Can., uds. af DKU 28, Sp. Nyker 31.
- Pedersen, Laurits**, f.  $3/5$  66 Bjerget, Lild, F. Møller, Seminarist 88, Lærer Øland 88, Hansted 89—91, teol. Ex. Blair, Nebr. 94, g.  $19/6$  99 Anna Margr. Clausen, f.  $13/6$  79 Kolding (Murer). — Dsk. Pr. Chicago 94—20. — Hjelpepr. Gern-S. 20, Sp. Aastrup-St. 21.
- Pedersen, Niels Christian**, f.  $30/1$  76 Lynge v. Sorø, F. Bmd., Eksam. Blair, Nebr. 04, g.  $12/7$  04 Laura Fred. Nielsen, f.  $7/6$  76 Grønbæk (Skrædder). — Dsk. Pr. forsk. St. i U. S. A. 04—22. — Kst. Sp. Simested-T. 22, Sp. smst. 24.
- Prøvensen, Elias Hans Thor**, f.  $18/5$  69 Odense, Eksam. Blair, Nebr. 97, dsk. Pr. U. S. A. — Sp. Sct. Hans-Sct. O. 20, Sp. Hvidbjerg-L. 23. Sekr. Den foren. Kirkes Kirkeraad, U. S. A. 14—19.
- Rodholm, Jens Anton Marius**, f.  $23/6$  81 Hasle, F. Arbmd., Eksam. Grand View Coll., Des Moines 08, g.  $4/10$  10 Martha Chr. Nielsen, f.  $5/12$  84 Ødis (Farmer, Ohio, U. S. A.). — Lærer U. S. A., Pr. Cleveland, Oh. 08, Portland, Me. 10, Manistee, Mich. 15, Danevang, Tex. 20. — Kst. Sp. Gjesing-N. 23, Sp. smst. 25, Sp. Varnæs 29.
- Sørensen, Christian**, f.  $5/11$  76 Hanning, F. Husmd., Eksam. Blair, Nebr. 13, g.  $26/7$  02 Ane Pedersen, f.  $25/2$  80 Hvidbjerg, Thyholm (Møllebygger). — Pr. Plainview, Nebr. 16, Dickson, Alta, Can. 22, Sp. Holmslands Klit 24.
- Sørensen, Johannes**, f.  $14/10$  79 Holmsland, F. Gmd., Eksam. Western Sem., Kansas 08, Badgelor of Art (Chicago) 10, g.  $30/8$  16 Benedikte Madsen, f.  $3/1$  93 Dejbjerg (Gaardbest.). — Pr. i Nebr. 10, i Boston 14—16, Mag. art. 17 Harvard Univ., Mass., Lærer Grand View Coll. 17, Skoleforst. Askov, Minn. 19, Sp. Hee-No 21.
- Thorsen, Johannes Kristian**, f.  $13/12$  67 Eltang, F. Skrædderm., Eksam. Chicago 95, g.  $9/1$  95 Kirstine Pedersen, f.  $26/4$  67 Blanke v. Midelfart (Parc.). — I dsk. I. M.s Tjeneste 97—10, Rejsesekr. Utah-Miss. 10—18. — Ord. Medhj. Løgstør-L. 18, Sp. Læsø 21, Sp. Gilleleje 26.

Endvidere under Dansk Kirke i Udlandet:

**Jensen, André**, f. 78 Tirstrup, F. Ldmd., theol. Udd. ved det evg. Seminarium, Rio de Janeiro. — Ord. 01, dsk. Pr. Rio de Janeiro, ant. af DKU 24.

**Legarth, Johannes**, f. 66. — Pr. paa New Zealand 93.

**Ligaard, Peter Chr.**, f.  $30/5$  80 paa Mors. — Theol. Eksam. Trinitatis Sem., Blair, Nebr., U. S. A. 15, Pr. Brisbane, Austr. 24.

3. I Henhold til Lovens § 1, Pkt. 3: (IV) (Præster for evangelisk-lutherske Frimenigheder her i Landet, som har virket mindst 8 Aar som Præster for Frimenigheder, der opfylder Lovgivningens Betingelser for at kunne faa Folkekirkens Kirker overladt til Brug.)

**Eriksen, Jørgen**, f.  $14/11$  79 Okshøl, Als, F. Gmd., Kredsagsmd., frit udd. paa Askov Højskole.

Statens Lærerhøjsk., Universitetet, Pr. f. Sundevad Frimgh. 07—21, g. <sup>11</sup>/<sub>8</sub> 14 Dorothea Hansen, Staunbjerg, f. <sup>9</sup>/<sub>0</sub> 90 Staunbjerg (Gmd.). — Sp. Asserballe 21.

Kredsfmd. D. d. U.; B. M. D. d. U.s Hovedbest., Næstfmd.

Skr. 24: Afh. om J. P. Junggreen (K. S. Julebog 24). Deltog i Verdenskrigen Aug. 14 og 15—18, skr. om Verdenskrigen i Liseundbogen 20—21.

**Jørgensen, Jens Larsen**, f. <sup>31</sup>/<sub>12</sub> 62, frit udd. paa Askov og Universitetet, Huslærer, Red. Modersmaalet, Frimgh.pr. Skærbæk 99. — Rkp. Skærbæk 22, R. af Dbg.

#### Endvidere:

**Hostrup, Helge**, f. <sup>19</sup>/<sub>8</sub> 62, F. Digteren J. C. H., Sp. Hillerød-H. (priv. 82), g. <sup>30</sup>/<sub>8</sub> 92 Astrid Bojsen, f. <sup>12</sup>/<sub>2</sub> 70 Gedved (Seminarieforst.). — Cand. phil. 83, Højskolel. Sorø 90, Redaktionssekr. Ringsted 91, Højskoleforst. Ry 92, Red. Jydsk Morgenblad 05, Højskoleforst. Vejlyby 11, Lærer Frederiksborg Højsk. 21, Frimgh.pr. smst. 26. — Kst. Kkp. Nykøbing-R. 27. Rejsepr. K. S. 98.

Udg. Skuespil: En Storm i et Glas Vand (Folketeatret); Snævre Grænser (Provinsteatrene). Endv. udg.: Jens Christian Hostrup, hans Liv og Gerning (1916); Johanne Louise Heiberg (1916); Salten Sø (Digte, 1922).

4. I Henhold til Lovens § 2, Pkt. 1: (V) (Mænd, der ved Københavns Universitet har bestaaet en anden afsluttende Prøve end den teologiske.)

**Bugge, Erling**, f. <sup>19</sup>/<sub>11</sub> 92, F. Sp. Vrejlev-H., d. 20 (Hjærr. 12), cand. med. 21 (hi), g. <sup>1</sup>/<sub>7</sub> 21 Anna Otzen, f. <sup>1</sup>/<sub>1</sub> 91 (Sp. Keldby). — Praktiserende Læge Taars, Valgmgh.pr. Taars 30.

**Garboe, Hans Axel**, f. <sup>24</sup>/<sub>10</sub> 86 Nykøb. F., F. Lærer (Nyk. 04), cand. mag. 10 (egr.) (Naturhistorie), g. <sup>17</sup>/<sub>5</sub> 16 Gerda Nielsen, f. <sup>29</sup>/<sub>8</sub> 86 Vridsløse (Kontorchef). — Assistent Mineralogisk Mus. 10, Underbibl. Universitetsbibl. 11, Dr. phil. 15 (Kulturhist. Studier over Ædelstene). — Sp. Aggersø 24.

Medarb. Kbh.s I. M. særlig paa Kommunchosp. t. 24; B. M. Arbejde adler t. 25; B. M. Danske Kvinders Velfærd. Udg.: Studie om Enhjørninger; 20: Medudg.: Alkoholspørgsmaalet; 23: Fritlufstliv og stille Timer m. m.; talr. Piecer; overs. 3 Bøger af Fosdick; 20: Den store Mester; 22: Tienersind 23: Om Bøn; 31: Arvelighedsforskning og social Forskning.

5. I Henhold til Lovens § 2, Pkt. 2: (VI) (Ikke akademisk uddannede Mænd, der gennem deres Arbejde til Kirkens og Menighedens Tarv har vist sig i Besiddelse af de Egenskaber, der kræves til Præstegerningen.)

**Andreassen, Janus**, f. <sup>19</sup>/<sub>11</sub> 71 Mygdal, F. Gmd.; Seminarist N. Nissum 98, Statens etaarige Lærerkursus, g. Maren Hyldgaard, f. <sup>1</sup>/<sub>4</sub> 77 S. Bykov, N. Nissum (Gmd.). — Seminarieforstander N. Nissum 01, Højskoleforst. Faarevejle 07—10, Foredragsholder. — Sp. Ho-O. 22.

Medudg. 25: En Vaartid. I nogle Aar Red. Forældre og Børn. Red. „Thessalonika“, udg. Fra Højskolens Kateder (Smaaskr.). Kredsfmd. I. M.

**Baastrup, Ove Ingerslev**, f. <sup>24</sup>/<sub>5</sub> 91, Student 09, stud. theol. til 12, derefter stud. mag., Translatøreks. (Tysk) 15, Døvtst.lærereks., Døvtst.lærer Kbh. 11, Pr. f. d. Døvtst. Mgh. paa Sjælland (uden for Kbh.), Loll.-Falst. og Bornholm 23. Fmd. Døvtstummelærereks.; Medl. af Embedsmændenes Samraad.

**Grell, Christian Michael**, f. <sup>22</sup>/<sub>1</sub> 87 Kousted, F. Lærer, Seminarist Jelling 08, forsk. Kursus, Lærer Jelling 09, Lærer Samsø Realsk. 12, Medbest. smst. 16, g. <sup>14</sup>/<sub>7</sub> 14 Paula Madsen, f. <sup>9</sup>/<sub>3</sub> 86 Veerst (Skomagern.). — Sp. Koldby 27. Fmd. Samsø Foredragsforen. 22.

Kirkelig Haandbog 1931.

**Hansen, Andreas**, f. <sup>10</sup>/<sub>11</sub> 74 Langskov v. Vejle, F. Smed (Dækker 00), Student 10, cand. phil. 11, Højsk.lærer Særsløv 02, g. <sup>1</sup>/<sub>23</sub> 04 Inger Margr. Nielsen, f. <sup>7</sup>/<sub>4</sub> 76 Klinte, d. <sup>15</sup>/<sub>12</sub> 19 (Lærer), g. <sup>2</sup>/<sub>19</sub> 27 Ingeborg Jensen, f. <sup>20</sup>/<sub>8</sub> 88 Vestermarie (Murerm.). — Højsk.forst. Bornholm 06—23. — Hjælpepr. Bornholms Valgmgh. 23.

**Hansen, Lars Jørgen**, f. <sup>17</sup>/<sub>2</sub> 71 Barløse, F. Slagterm., Seminarist (Kbh.) 96, Kommunelærer Aarhus 96—23, g. <sup>22</sup>/<sub>10</sub> 97 Kirstine Marie Andersen, f. <sup>22</sup>/<sub>10</sub> 76 N. Vissing (Gmd.). — Kantor og Alterdegn Aarhus Dk. 15—23, R. af Dbg. 17. — Sp. Tønning-T. 23, Sp. Tilst-K. 30.

Fmd. Danske Læreres Sangkor 10; Fmd. Dansk Organist- og Kantorforen. 20—23. Udg. nogle Kompositioner.

**Hansen, Paul Frede**, f. <sup>2</sup>/<sub>7</sub> 96, F. Murerm., Vanløse, Seminarist Blaagaards Sem. 20, Døvtst.lærer Fredericia 21, g. <sup>27</sup>/<sub>12</sub> 21 Ellen Marie Nielsen, f. <sup>10</sup>/<sub>5</sub> 99 Kalundborg (Arbmd.). — Døvtst.præst Aarhus 28.

**Helveg, Hans Peder**, f. <sup>7</sup>/<sub>9</sub> 80 Simested, F. Gmd., Bymiss. Kbh. 05, g. <sup>22</sup>/<sub>4</sub> 07 Ellen Madsen, f. <sup>29</sup>/<sub>10</sub> 72 Kbh. (Tømrerm.). — Sp. Gerding-B. 22.

**Juul-Nyholm, Hans Peter**, f. <sup>15</sup>/<sub>1</sub> 70 Sdr. Højrup, F. Lærer, Præliminæreks. 95, udd. Askov, Statens Kursus, Universitetet, Højskl. i 12 Aar, g. <sup>14</sup>/<sub>12</sub> 27 Marie Kirstine Larsen Langelund, f. <sup>16</sup>/<sub>2</sub> 96 Hesselager (Margarinefabr.). — Valgmgh.pr. Aulum-Vinding-Vind 22.

**Krohn, Aage**, f. <sup>9</sup>/<sub>6</sub> 69 Rønde, F. Distriktslæge; Indremiss. 97—13, g. <sup>17</sup>/<sub>10</sub> 02 Astrid Jensen, f. <sup>15</sup>/<sub>2</sub> 80 Præstø (Snedkerm., Hillerød). — Missionssekr. f. Santalmiss. 13—24. — Sp. Tostrup-R. 24.

Folketingsmd. 20—24, Medl. Kirk. Udv. 21; B. M. KdF. 29.

**Larsen, Laurits Peder**, f. <sup>12</sup>/<sub>2</sub> 83 Vennebjerg, F. Gmd., frit udd. paa Askov, Statens Lærerhøjsk., Universitetet, Højsk.lærer Vinding 06, g. <sup>1</sup>/<sub>8</sub> 10 Louise Banke, f. <sup>20</sup>/<sub>10</sub> 90 Brahetrolleborg (Gmd.), Højsk.forst. Levring 12, Børnehjemsforst. Holt Bjerg v. Præstbro 15, do. Levring 18. — Valgmgh.pr. Skern 23, Sp. V. Hornum-F. 27.

Kredsfmd. K. S. 27—30.

**Nielsen, Axel Thorvald**, f. <sup>7</sup>/<sub>8</sub> 81, F. Sp. Fejø. d. 30, Seminarist (Jonstrup) 02, Realsk.lærer Maribo 02, Andenl. Nyhuse 04, Lærer Adserbo 07, Grønnegade v. Hørholm 13, Student (priv.) 20, stud. theol., g. <sup>3</sup>/<sub>1</sub> 08 Anna Bogh, f. <sup>4</sup>/<sub>5</sub> 81 Lillerød (Førstelærer). — Sp. Vester Tørslev-S. 23.

**Norlev, Christian Martin**, f. <sup>10</sup>/<sub>10</sub> 83 Volle-rup, Sorø Amt, F. Tømrer, g. <sup>31</sup>/<sub>10</sub> 09 Sofie Knudsen, f. <sup>24</sup>/<sub>3</sub> 82 Ølsted, Nordsj. (Stenhugger). — Opr. Snedker, Bymiss. Kbh. 11—15, Sekr. Kristeligt-socialt Forb. 15. — Sp. Askø 22, Rkp. Gethsemane K., Kbh. 25, Sp. Vangede 31.

Sekr. Kr. soc. Forbund; Medred. „Maalet og Vejen“. Udg. 12: Samfundsliv og Kristendom, 80 S.; 18: Hvad er social Retfærdighed, 120 S.; 20: Brændende sociale Spørgsmaal, 96 S.; 25: Dogmefri Kristendom, 120 S.; 28: Retfærdig Socialekonomi.

**Petersen-Bøding, Gustav Christian**, f. <sup>27</sup>/<sub>4</sub> 89 Kbh., F. Kunstrejer, g. <sup>1</sup>/<sub>6</sub> 13 Kristine Petersen, f. <sup>16</sup>/<sub>3</sub> 88 Viborg (Murerm.). — Højsk.lærer og Lærer 09—21, Sekr. Santalmiss. 22—28, Valgmgh.pr. Hundborg 28.

Rejsepr. K. S. 98 og Santalmiss.

**Schmidt, Mads Peter**, f. <sup>10</sup>/<sub>6</sub> 68 København, Skrave, F. Gmd., Havebrugskand., Højsk.forst. Nr. Ørsløv, g. <sup>1</sup>/<sub>4</sub> Hanne Skytte, d. <sup>9</sup>/<sub>4</sub> 29, g. <sup>2</sup>/<sub>23</sub> 4

- 30 Christine Jeppesen, f.  $\frac{7}{1}$  94 Nr. Ørsløv (Gmd.). — Valgmgh.pr. Nr. Ørsløv 28.  
B. M. K. S. 98.
- Toft**, Carl Langbein, f.  $\frac{24}{4}$  77 Jegindø, F. Kbmd., Præleks. Nyk. M. 93, udd. som Kunstmaler paa Kunstakademiet 99—02, Sekr. KFUM 03, Rejsepr. DMS 10—30, g.  $\frac{17}{6}$  06 Bertha Ramlau, f.  $\frac{23}{2}$  83 Kbh. (Manufakturhdr.). — Pr. Sct. Hans Hosp., Roskilde 30.  
Udg. nogle Pjecer om DMS, Red. DMS' Børneblade, Kredsmd. DMS.
- Vestrup**, Anders Christen Martin Christensen, f.  $\frac{11}{11}$  84 Hyllebjerg, F. Ldmd., Seminarist (Ranum) 08, Lærer Tjæreby 10, Koldby 12, Førstelærer Odby 15, g.  $\frac{25}{6}$  12 Emmy Nielsen, f.  $\frac{1}{3}$  91 St. Hedinge (Kbmd.). — Sp. Anholt 23.  
Kredsmd. KFUM og K (Thy) 22—23.
- Endvidere:**
- Jelma**, Holger, f.  $\frac{24}{3}$  90 Randers, F. Skomagermester, Metodist. Præsteudd., afsluttet 17, g.  $\frac{6}{10}$  14 Francisca Rasmussen, f.  $\frac{5}{1}$  88 Frhavn (Togfører). — Metodistpr. Holbæk, Aalborg, Silkeborg. — Rkp. As-K. 26.  
Rejsesek. Krist. soc. Forbund 30.  
Red. „Vaarbrud 20—24 (Metodistkirkens Ungdomsbl.)“  
Red. Glædelig Jul 16—24 (Julebog for Børn); overs. flere Fort. fra Engelsk.
- Indfødte grønlandske Præster.**
- Abelsen**, Sejer, f. 84, udd. Godthaabs Sem. 00—06, ord. paa Island 25, ord. Overkateket Scoresby Sund.
- Chemnitz**, Jens Andreas Lars, f. 91, udd. Godthaabs Sem. 06—12, i Danm. 24—26, ord. 26 i Danm., ord. Overkat. Fiskeræset.
- Chemnitz**, Karl Johan Pavia, f. 84, udd. Godthaabs Sem. 00—06, i Danm. 06—09, ord. i Grønland 10, Førstepr. Nanortalik, R. af Dbg. 21.
- Egede**, Lars Gerhardt Andreas Boas, f. 92, udd. Godthaabs Sem. 06—12, i Danm. 12—14, ord. 16 i Grønland, Førstepr. Frederikshaab.
- Heilmann**, Karl Klemens Peter, f. 92, udd. Godthaabs Sem. 06—12, i Danm. 12—14, ord. 16 i Grønland, Førstepr. Godhavn.
- Høegh**, Andreas Gerhardt Boas Augustinus, f. 92, udd. Godthaabs Sem. 09—15, i Danm. 18—21, ord. 21 i Grønland, ord. Overkat. Holsteinsborg.
- Lauf**, Elias Peter Niels Isak, f. 95, udd. Godthaabs Sem. 05—15, i Danm. 15—18, ord. 20 i Kbh., Førstepr. Upernivik.
- Lynge**, Benediktus Augustinus Nis, f. 01, udd. Godthaabs Sem. 15—21, i Danm. 21—23, ord. 25 i Grønland, ord. Overkat. Jakobs-havn.
- Lynge**, Niels Peter Salomon, f. 81, udd. Godthabs Sem. 98—04, ord. 22, ord. Overkat. Lichtenau.
- Olsen**, Gustav Karl Eli, f. 78, udd. Godth. Sem. 97—03, ord. Grønland 09, Miss. Kap York 09—21, ord. Overkat. Jakobshavn.
- Olsen**, J. J. I., f. 94, udd. Godth. Sem. 09—15, i Danm. 18—20, ord. Kbh. 20, Miss. Kap York.
- Rosing**, Hans Christian Theodor, f. 66, udd. Godth. Sem., i Danm. 03—04, ord. i Kbh. 04, Miss. Østgrønland 04—22, Førstepr. Ritenbenk.
- Rosing**, Otto Pavia Jørgen, f. 96, udd. Godth. Sem. 12—18, i Danm. 21—23, ord. 23 i Aalborg, ord. Overkat. Umanak.
- Rosing**, Svend Peter Kristian, f. 92, udd. Godth. Sem. 09—15, i Danm. 15—17, ord. 19 i Grønland, Førstepr. Angmagssalik.
- Storch**, Michael Mathias Johannes, f. 83, udd. Godth. Sem. 00—06, i Danm. 06—09, ord. 10 i Grønland, Førstepr. Jakobshavn, fg. Provst f. Nordgrønland 18, R. af Dbg. 21, Viceprovst i Grønland 27.  
Udg. 30: Strejflys over Grønland.

## Danske Frimenighedspræster

(der ikke er theol. Kandidater).

- Anker-Møller**, Gunnar, f. 1893, F. Frimgh.pr. Klim, d. 29, Frimgh.pr. Klim 24.
- Dael**, Niels, f.  $\frac{20}{6}$  57 Bjergby v. Hjørring, F. Gmd., 5 Aar paa Askov, frie Studier v. Universitetet, Præst for Danske i Tandil, Argentina 86, g.  $\frac{27}{6}$  86 Martine Sørensen, f.  $\frac{4}{3}$  59, d. 01 (Møller), g.  $\frac{29}{12}$  15 Amelie Ståhl, f.  $\frac{21}{10}$  87 Landskrona (Stationsinsp.). — Frimgh.præst Høve 97 (tillige Havrebjerg 04, Frederiksborg 09, Roskilde 21—25), Stifter og Forst. Menighedsskolen, Liselund 09.  
Udg. 28: Prædikener; 29: Nye Prædikener.
- Lange**, Frederik Chr. Krebs, f.  $\frac{5}{6}$  69 Skivum, F. Kromd. og Gmd., Seminarist, 4 Aar Realsk.lærer i Lyngby, Statens etaarige Kursus, 6 Aar Højsk.forst. Bornholm, frie Studier i Kbh., g.  $\frac{2}{3}$  01 Sigrild Thyssen, f.  $\frac{18}{7}$  75 Lyngby (Overlærer). — Præst f. Stevns Frimgh. 07.  
B. M. Kirkesagens Venner i Kbh.
- Nielsen**, Karl, f. udd. i U. S. A. — Frimenighedspr. Aagaard 29—30 og atter 30.
- Olsen**, Marius, f.  $\frac{31}{3}$  85 Kogsbølle, F. Smed, ingen Eksamen, g.  $\frac{1}{6}$  12 Sidsel Marie Petersen, d. 15. — Frimgh.pr. Lundsmark, Hviding Sogn 20, do. Bovlund 23.
- Petersen**, Thade Hans Marius, f.  $\frac{22}{11}$  66 Toftum, Rømø, F. Gmd., udd. paa Præsteseminarieret Krop v. Slesvig 86—91 og ved Kbh.s Universitet 91—92, Huslærer Kbh., Redaktør af Hejmdal 94—05, g.  $\frac{19}{10}$  98 Ida Andresen, f.  $\frac{4}{6}$  71 Aabenraa, d. 26 (Bagerm.), g.  $\frac{24}{10}$  28 Ingrid Jensen, f.  $\frac{3}{1}$  82 Jægerup (Rebsluger, Gmd.). — Frimgh.pr. Haderslev 05.  
Udgiver af de sønderjydske Frimenigheders Blad Den nordslesvigske Kirkesag 1907—19; Medredaktør af Menighedsbladet 19—29.  
Medlem af Landsbestyrelsen for den danske Santhalmisionsforening 1920—24; Sekretær for Historisk Samfund for Sønderjylland fra 1923.  
Har skrevet: En Afhandling om Rømø (i „Sønderjydske Aarbøger“) (1903—06), Historiske Fortællinger (i Sprogforeningens Almanak), om Statskirken i „Sønderjylland som det er“ (1920) og om Frimenighederne i „Sønderjylland vundet“ (1919) samt en Del Afhandlinger og Artikler af historisk, politisk og kirkeligt Indhold, hovedsagelig i Hejmdal og Højskolebladet; Red. K. S. 98: Søndagslæsning 30; udgav 1924 De sønderjydske Frimenigheders Historie.

**Svendsen, Kristian**, f. <sup>29</sup>/<sub>5</sub> 86 Sønderup, F. Ldmd., Seminarist 09, Lærer i Folkeskolen, sidst i Ullits, og Privatskolen 09—22, g. <sup>29</sup>/<sub>10</sub> 12 Kirstine Marie Sigvardsen, f. <sup>9</sup>/<sub>1</sub> 90 Haubro (Ldmd.). — Frimgh.pr. Rødning 22.

Endvidere:

**Møller, Aage**, f. <sup>18</sup>/<sub>10</sub> 95 Odense, F. Skolebest. — Husmd., Højsk.forst., g. <sup>2</sup>/<sub>6</sub> Julie la Cour, f. <sup>29</sup>/<sub>6</sub> 85 Askov (Professor Paul I. C.). — Frimgh.pr. Rønshoved 25.

#### Tyske Frimenighedspræster.

**Boyens, Harald Julius Otto**, f. <sup>1</sup>/<sub>10</sub> 91 Humptrup v. Tønder, F. Sp. (Rendsborg 13), c. th. Kiel 22, g. <sup>11</sup>/<sub>9</sub> 23 Anna Weinreich, f. <sup>17</sup>/<sub>1</sub> 01 Altona (Professor). — Frimgh.pr. Løgumkloster 22.

**Gottfriedsen, Fritz Hermann**, f. <sup>31</sup>/<sub>10</sub> 95 Nu-

strup, F. Provst, d. 13, Stud. Hadersl. 14, c. th. Kiel 21, g. <sup>3</sup>/<sub>12</sub> 22 Margarethe Münchmeyer, f. <sup>13</sup>/<sub>6</sub> 02 Glasgow (Sognepræst). — Frimenighedspræst Aabenraa 23.

**Horstmann, Gottfried**, f. <sup>29</sup>/<sub>6</sub> 81 Rømø, F. Sp. Rømø, d. 02 (Had. 01), c. th. Kiel 08, g. <sup>4</sup>/<sub>2</sub> 09 Erna Olga Lauritzen, f. <sup>19</sup>/<sub>7</sub> 83 Haderslev (Præst). — Sp. Skrave 08, Sp. Brøns 13, Sp. Skærbæk 17, Præst i Marne 20, Frimgh.pr. Haderslev 25.  
Udg. 25: Erindrungen aus verlor. Land.

**Petersen, Peter Hansen**, f. <sup>21</sup>/<sub>3</sub> 00 Læck, F. Dyrslæge (Slesvig 19), c. th. Kiel 25, g. <sup>26</sup>/<sub>6</sub> 25 Annemarie Iebsen, f. <sup>21</sup>/<sub>10</sub> 04 Kiel (Tegnelærer). — Frimgh.pr. Tinglev 25.

**Wassner, Werner**, f. <sup>23</sup>/<sub>4</sub> 00 Nordborg, F. Sognepr. Wesenberg v. Segeberg, c. th. Kiel 25, g. <sup>6</sup>/<sub>1</sub> 26 Sophie Schlünzen, f. <sup>16</sup>/<sub>2</sub> 98 Kiel (Postsekretær). — Frimgh.pr. Graasten 27.

## Ydre Missions Missionærer og Missionspræster.

### 1. Bittmanns Mission.

**Bittmann, Johan Edvard**, f. <sup>29</sup>/<sub>6</sub> 69 Rudsvedby, F. Gartner. Miss.eks. Univ. Kbh. (DMS) 95, g. <sup>15</sup>/<sub>11</sub> 95 Helene Sodemann, f. <sup>12</sup>/<sub>6</sub> 71 (Sp., Nørholm, d. 02). Uds. 95, i DMS Tjeneste 95—24. Aadr. Tower House, Kilpauk, Madras. Var i 15 Aar Fmd. for DMS' Konference i Indien.

### 2. Brødremenighedens danske Missionsforening.

**Gaarde, Nis Hansen**, f. <sup>23</sup>/<sub>11</sub> 81 Hjartbro v. Bevtøft, F. Gmd., Miss.eks. Niesky 08, g. 12 Anneken Christine Andsager, f. <sup>13</sup>/<sub>6</sub> 82 Bøgeskov v. Kristiansfeld (Skrædderm.). Uds. 09. Miss. Tabora, Sikonge, Unjamvesi. Provst Aadr. Moravian Mission, P. O. Box 58, Tabora, Tanganjika Territory, E. C. Afrika.

**Gubi, Peter Madsen**, f. <sup>17</sup>/<sub>3</sub> 03 Neder Jerstal, F. Ldmd., Miss.eks. Fairfield, England 26, g. 27 Ethelind Wybourne, f. i Bristol. Uds. 26. Miss. Sct. Thomas. Aadr. Moravian Mission, Sct. Thomas, Virgin Island af U. S. A.

**Hansen, Jens**, f. <sup>11</sup>/<sub>11</sub> 04 Sdr. Vilstrup, F. Missionær, Miss.eks. Fairfield, England 31. Uds. 31. Aadr. Unjamvesi, Ø. Afrika.

**Hansen, Johannes Løbner**, f. <sup>28</sup>/<sub>4</sub> 01 Dravidt pr. Løgumkloster, F. Missionær, Miss.eks. Fairfield, England 31. Uds. 31. Aadr. Unjamvesi, Ø. Afrika.

**Henriksen, Ruth Marie**, f. <sup>6</sup>/<sub>4</sub> 06 Aakirkeby, F. Bankdirektør, Børnehøveks. Zeist, Holl. 26. Uds. 27. Miss. Surinam. Aadr. Alkmaar, Commewijne, Surinam, S. Amerika.

**Ibsen, Søren**, f. <sup>30</sup>/<sub>12</sub> 94 Ølgod, F. Ldmd., Miss.eks. Niesky 21, g. 22 Johanne Haahr, f. <sup>11</sup>/<sub>4</sub> 96 Ølgod. Uds. 22. Miss. Unjamvesi. Aadr. Moravian Mission, Ipolle, P. O. Tabora, E. C. Afrika.

**Jensen, Margrethe**, f. <sup>18</sup>/<sub>11</sub> 89 Helsingør, Sygeplejeeks., Diakonissest., Kbh. Uds. 22. Miss. Unjamvesi. Aadr. Moravian Mission, Usoko, P. O. Tabora, E. C. Afrika.

**Jensen, Hedvig Ingeborg**, f. <sup>7</sup>/<sub>2</sub> 06 Esbønderup, F. Formand. Uds. 31 Commewijne, Surinam, S. Amerika.

**Larsen, Johanne Kirstine**, f. <sup>2</sup>/<sub>3</sub> 95 Saltum, Sygeplejeeks. Diakonissest., Kbh. Uds. 22. Miss. Unjamvesi. Aadr. Moravian Mission, Usoko, P. O. Tabora, E. C. Afrika.

**Knudsen, Elmø**, f. <sup>26</sup>/<sub>1</sub> 05 Vejle, F. Bryggeriarb., Misseks. Hernhut 31. Uds. 31 til Kaffermissionen i Ø. Afrika.

**Nielsen, Johannes Samuel**, f. <sup>19</sup>/<sub>10</sub> 87 Kristiansfeld, F. Skomagerm., g. 13 Louise Amalie Øster, f. <sup>19</sup>/<sub>6</sub> 85 Kristiansfeld (Sparekassedir.). Uds. 09. Industrimiss. Unjamvesi. Aadr. Moravian Mission, Usoko, P. O. Tabora, E. C. Afrika.

**Nørgaard, Oggeline**, f. <sup>22</sup>/<sub>4</sub> 80 Tirsland, F. Gmd., Diakonisseeks. Niesky. Uds. 04. Forstanderinde Spedalskheds-Asylet Jerusalem. Aadr. Moravian Leper Home, Jerusalem.

**Pedersen, Edvard Niemann**, f. <sup>11</sup>/<sub>6</sub> 96 Neksø, Miss.eks. Fairfield, Engld. 26. Uds. 26. Miss. Unjamvesi. Aadr. Moravian Mission, Sikonge, P. O. Tabora, E. C. Afrika.

**Pedersen, Magaretha**, f. <sup>7</sup>/<sub>6</sub> 00 Videbæk, F. Skomagerm., Sygeplejeeks. Rigshosp., Kbh. Uds. 29. Miss. Unjamvesi. Aadr. Moravian Mission, Sikonge, P. O. Tabora, E. C. Afrika.

**Petersen, Karen Lydia**, f. <sup>30</sup>/<sub>7</sub> 11 Ramløse, Nordsjæll., F. Parcellist. Uds. 31. Aadr. Alkmaar, Surinam, S. Amerika.

**Thygesen, Niels**, f. <sup>17</sup>/<sub>10</sub> 03, S. Sejerslev v. Højer, F. Kbmd. Miss.eks. Fairfield, Engld. Uds. 30. Miss. Unjamvesi. Aadr. Moravian Mission, Ipolle, P. O. Tabora, E. C. Afrika.

### 3. Den kristne Buddhistmission.

**Hamre, Axel Georg**, f. <sup>17</sup>/<sub>7</sub> 92 Kbh., F. Kordegn, Esajas K. Stud. polyt. Uds. 27. I Shanghai 27—29, nu: Tao Fong Shan Christian Institute, Shatin, China.



**Reichelt, Karl Ludvig**, f.  $\frac{1}{10}$  77 v. Arendal, Norge. F. Skibskapt. K. L. R., Afgangseksam. fra Missionsskolen Stavanger 02, g.  $\frac{12}{10}$  05 Anna K. D. Gerhardsen, f.  $\frac{30}{7}$  76 Mesterhavn, Norge (Stortingsmd. og Lensmd.). — Uds. 03 Ningsiang i Ilunan 1904—11, Sheken Præsteskole 1913—20, arbejdet bl. Kinas Buddhister Nanking og Shanghai 1922—30, nu: Tao Fong Shan Christian Institute, Shatin, China.  
Udg.: Kinas Religioner. Fra Østens religiøse Liv m. m. fl.

#### 4. Dansk forenet Sudan Mission.

**Andersen, Martine**, f.  $\frac{28}{7}$  92 Tvis, F. Ldmd., Sygeplejerske. Uds. 25.  
**Bundgaard, Carl Christensen**, f.  $\frac{5}{1}$  97 Ø. Velling, F. Husmd., Miss.eks. Kbh. 20, g.  $\frac{22}{3}$  29 Sigrid Pedersen, f.  $\frac{24}{7}$  02 Ikast (Gmd.). Uds. 22.  
**Engskov, Ernst Ingemann**, f.  $\frac{28}{2}$  98 Aalborg, F. Maler, Miss.eks. Kbh. 20, g.  $\frac{10}{10}$  25 Karen Marie Sørensen, f.  $\frac{28}{1}$  98 Aalborg (Snedker). Uds. 22.  
**Fog, Asbjørn**, f.  $\frac{21}{2}$  02 Bredsten, Adoptivf.: Kontorist, Miss.eks. 23, g.  $\frac{3}{7}$  30 Ragnhild Rasmussen, f.  $\frac{3}{2}$  03 Randers. Uds. 27, ord. 30.  
**Hansen, Jerslev Nicolaj**, f.  $\frac{27}{10}$  96 Harbøre, F. Friskolelærer, Præsteskoleeks. Augsburg, U. S. A. 25, g.  $\frac{9}{10}$  25 Kathrine Graversen, f.  $\frac{11}{3}$  98 Bøvling (Gmd.). Uds. 25. Fru H. uds. 22.  
**Hansen, Martin Kristian**, f.  $\frac{19}{8}$  94 Bjerling, F. Boelsmand, Miss.eks. 20, g.  $\frac{5}{1}$  27 Anna Petersen, f.  $\frac{9}{11}$  95 Slagelse (Husejer). Uds. 25. Fru H. uds. 21.  
**Kjær, Erlend**, f.  $\frac{4}{12}$  83 Sir, F. Vejmd., g.  $\frac{16}{12}$  18 Petrine Erichsen, f.  $\frac{2}{3}$  82 (Skibskpt.). Uds. 14.  
**Kristiansen, Hansine**, f.  $\frac{23}{7}$  87 Haslev, F. Landpostbud, Lærerindeeks. Haslev 14. Uds. 16.  
**Madsen, Laura**, f.  $\frac{13}{10}$  81 Sundbyøster, Sygeplejerske. Uds. 18.  
**Mikkelsen, Petrus Dam**, f.  $\frac{28}{6}$  96 Aaby, F. Snedker, ord. i Vallekilde  $\frac{28}{6}$  23, g.  $\frac{7}{6}$  28 Margrethe Løth, f.  $\frac{23}{1}$  03 (Gmd.). Uds. 21.  
**Nielsen, Johan Martinus**, f.  $\frac{3}{1}$  00 Sdr. Tranders, Miss.eks. 23, g.  $\frac{5}{1}$  28 Anine Hedegaard, f.  $\frac{1}{10}$  96 (Ldmd.). Uds. 27, ord. 30.  
**Pedersen, Axel Peder**, f.  $\frac{3}{5}$  88 Fjellerup, F. Møllebest., Miss.eks. 20, g.  $\frac{1}{6}$  20 Clara Andrea Kathrine Rasmussen, f.  $\frac{29}{11}$  91 Aarhus (Arbm.). Uds. 20.  
**Sørensen, Margrethe**, f.  $\frac{12}{5}$  98 Nordby, Fanø, F. Kommunebud, Lærerindeeks. Aarhus 22. Uds. 27.  
**Thompson, Alfred**, f.  $\frac{4}{10}$  85 Iowa, U. S. A., Præsteeks. Moodys Bibelsk. 12, g.  $\frac{28}{5}$  14 Lærerinde Florence Gibson, f.  $\frac{24}{10}$  88 Allegan, Mich. Uds. 14.  
**Villesen, Ville**, f.  $\frac{13}{4}$  90 Gjørup, F. Hmd., g.  $\frac{15}{6}$  28 Lærerinde Alhed Tillisch, f.  $\frac{9}{6}$  85 Borup (Forpagter). Uds. 23. Fru V. uds. 14.  
Adresse for samtlige Missionærer: Numan via Jos, Nigeria, W. Africa.

#### 5. Dansk Kirke-Mission i Arabien.

**Andersen, Anna**, f.  $\frac{21}{6}$  86 Harte, F. Boelsmd., Sygeplejerske. Uds. 19.  
**Borch-Jensen, Marius**, f.  $\frac{22}{6}$  97 Gandrup, F. Boelsmd., Diakon Filadelfia, g.  $\frac{5}{6}$  27 Eleonora Christensen, f.  $\frac{7}{12}$  96 Alslev (Banefmd.). Uds. 25.  
**Kragh Larsen, Karen** (kld. Kragh), f.  $\frac{28}{11}$  02 Hjortdal, F. Gmd., Sygeplejerske. Uds. 29.  
**Madsen, Richard**, f.  $\frac{27}{6}$  02 Aarhus, F. Indre-

missionær, Ass. v. D. S. B., g. 24 Anna Jespersen, f.  $\frac{30}{11}$  04 Helsingør (Hotelejer). Uds. 28.  
**Skovhus, Mette**, f.  $\frac{26}{5}$  98 Gellerup, F. Gmd. Uds. 26.  
Adresse for samtlige Missionærer: Aden Camp, South Arabia.

#### 6. Det danske Missionselskab.

##### A. Indien.

**Andersen, Ejnar**, f.  $\frac{9}{3}$  06 Maglemer, Hunseby, F. Ldmd.; — Konstruktor. Uds. 31.  
**Andersen, Johan**, f.  $\frac{22}{7}$  70 Gl. Skagen, F. Fisker. Miss.eks. 97, g.  $\frac{2}{5}$  20 Caroline Jacobsen, f.  $\frac{29}{6}$  88 Skagen (Fisker). Uds. 97, Miss. Kallakurichi 99—02, Tirukoilur 03—11, i Danmark 11—14, Tirukoilur 15—20, Cuddalore 21.  
Udg. 19: Siloam i 50 Aar; 21: Cuddalore. Leder af Evangeliskole i Tirukoilur og Cuddalore.  
**Bardenfleth, Karen Dortha**, f.  $\frac{29}{2}$  92 Kbh., F. Indenrigsminister, sen. Stiftamtmand. Lærerindeeks. Kbh. 14. Uds. 21. Miss. Pattambakkam 23—29, Cuddalore 29.  
Udg. 27: Den ny Tids Kvinder derude og deres Krav til os.  
Forst. Bibelsk. f. Kvinder.  
**Bindse, Carl**, se Teol. Kand. (Adr.: Tirukoilur).  
**Bjerrum, Hans**, do. (Adr.: Pudukotah).  
**Brisson, Jørgen Emil Pollux Jensen**, f.  $\frac{14}{6}$  90 Frberg, F. Tømrer. Miss.eks. 15, g.  $\frac{18}{2}$  20 Hertha Sofie Panduro Poulsen, f.  $\frac{13}{4}$  95. Uds. 17, Miss. Ulundurpet 18, Tiruvannamalai 19.  
**Brisson, Niels Carl Castor Jensen**, f.  $\frac{14}{6}$  90 Frberg, F. Tømrer. Miss.eks. 15, g.  $\frac{18}{2}$  20 Alfa Edith Weilby, f.  $\frac{1}{4}$  98 Kbh. Uds. 17. Miss. Kallakurichi 18.  
**Carlsen, Kirstine**, f.  $\frac{5}{2}$  94 Læborg, F. Husejer. Lærerindeeks. 15, Løgeeks. Edinburgh 26. Uds. 26. Miss. Tirukoilur 27, Overlæge Hospitalet der.  
**Dalsgaard, Sigrid**, f.  $\frac{12}{4}$  95 Salling, F. Nationalbankdirektor. Lærerindeeks. 18. Uds. 26. Miss. Madras 27, i Danmark 29—31.  
**Frimodt-Møller, Christian Frederik**, f.  $\frac{7}{6}$  77, F. Provst Herfølge, d. 02. Cand. med. Kbh. 05, g.  $\frac{11}{7}$  05 Ragnhild Høgsbro, f.  $\frac{28}{11}$  74 (Folketingsmd.). Uds. 07, Lægemiss. Tirukoilur 10, do. og Overlæge Madanapalle 14, Chittoor Distr. Udg. Indien (1918); Lægemissionens Principper og Praxis (1907); Det danske Missionsselskab ved Tirukoilur (1914); Sanatoriet ved Madanapalle (1917); I Mesterens Fodspor (1918); Vor Lægemission i Sydindien (1909); sm. m. A. Malmstrøm: Et Udsyn fra Oliebjerget (1929); Artikler i indiske Fagblade.  
Fmd. f. the Christian Medical Association of India; the Tuberculosis Committee og the Committee for the Establishment of a Christian Medical College for men in India; Medl. af Best. for Lægeskolen for Kvinder i Vellore; Sekretær for Udvalget til Oprettelse af et kristent Hospital for Nervesygte i Sydindien; Medl. af Madras Medical Council; 1929 Medl. af Jerusalemkonferencen; 1929 dekoreret med den indiske Kaiser-Medaille.  
**Habæk, Marie**, f.  $\frac{17}{3}$  94 Ydby, F. Husejer. Uds. 24. Miss. Kallakurichi 25.  
**Hansen, Villads Peter**, f.  $\frac{31}{1}$  69 Fabjerg, F. Husejer. Miss.eks. 00, g.  $\frac{22}{3}$  04 Andrea Boline Hansen, f.  $\frac{3}{4}$  76 Allinge. Uds. 01. Miss. Shervaroy 03—10 Tiruvannamalai 11—14, Shervaroy 15.  
**Hauge, Kätchen**, f.  $\frac{31}{10}$  95 Viborg. Uds. 18. Miss. Pattambakkam 19.  
**Heiberg, Knud**, se Teol. Kand. (Adr.: Madras).  
**Hoff, Ejnar Gerhard Tetens**, do. (Adr.: Tiruvannamalai).  
**Isaksen, Inger**, f.  $\frac{31}{5}$  82 Bjergby, F. Gmd. Dia-

- konisse 16. Uds. 17. Miss. Tirukoilur 18, Tiruvannamalai 19—20, Tirukoilur 21.
- Jensen, Karen Margrethe**, f. <sup>1</sup>/<sub>10</sub> 92 Kbh., F. Urtekr. Lærerindeks. 15. Uds. 21. Miss. Tirukoilur 23—29, Vriddachalam 30.
- Johansen, H. L. D.**, se Teol. Kand.
- Jørgensen, Hans Peter**, f. <sup>20</sup>/<sub>2</sub> 89 Horsens, F. Maskinarb. Miss.eks. 13, g. <sup>9</sup>/<sub>5</sub> 20 Alma Nathalia Ohlsson, f. <sup>8</sup>/<sub>7</sub> 87 Sverige. Uds. 15. Miss. Tirukoilur 16—17, Ulundurpet 18.
- Kirkegaard, Erna**, f. <sup>28</sup>/<sub>10</sub> 95 Merløse, F. Fotograf. Uds. 26. Miss. Nellikuppam 28.
- Lange, Knud**, se Teol. Kand. (Adr.: Madras).
- Lange, Poul Hjorth**, do. (p. t. DMS).
- Lillelund, Emilie**, f. <sup>9</sup>/<sub>8</sub> 93 Kbh., F. Kbmd. Uds. 23. Miss. Panruti 25—29, Vriddachalam 30.
- Lindenmayer, Ellen**, f. <sup>17</sup>/<sub>12</sub> 96 Randers, F. Fabrikant. Uds. 25. Miss. Tiruvannamalai 26, Cuddalore 27, Panruti 29.
- Lucas, Amos**, f. i Tirukoilur, F. Kusk. Lægeeks. i London 23, antaget af DMS 24, g. <sup>29</sup>/<sub>4</sub> 25 Karoline Sørensen, f. <sup>18</sup>/<sub>7</sub> 78 Ry (Gmd.). Miss. Tirukoilur 24—25, Ulundurpet 26, Vriddachalam 27, Overlæge v. Hosp. der.
- Lund, Maria Magdalena**, f. <sup>5</sup>/<sub>1</sub> 02 Haderslev, F. Indremiss. Uds. 30. Miss. Kadaikanal 31.
- Nielsen, Marie Mildrid Fog**, f. <sup>2</sup>/<sub>12</sub> 76 Damsbolte, F. Skolebest., Lærerindeks. 98. Uds. 05. Miss. Tiruvannamalai 06. Forstanderinde f. Optagelsehj. f. Kvinder.
- Oxholm, Sophy Wanda Johanne**, f. <sup>21</sup>/<sub>10</sub> 93 Kbh., F. Overkammerherre. Privatlærerindeks. 11. Uds. 18. Miss. Bangalore 19—20, Tirukoilur 21.
- Pedersen, Anna**, f. <sup>10</sup>/<sub>4</sub> 98 Taars, F. Husejer. Uds. 27. Miss. Kallakurichi 28—29, Tiruvannamalai 30.
- Pedersen, Mette Anne**, f. <sup>9</sup>/<sub>1</sub> 89 Smerup, Hvidbjerg, Thyholm, F. Gmd. Uds. 20. Miss. Tirukoilur 21, Madras 22, Kallakurichi 23, Tirukoilur 31.
- Poulsen, Jakobine Dorothea Johanne**, f. <sup>7</sup>/<sub>7</sub> 87 Horsens, F. Bogbinder, Lærerindeks. Uds. 20. Miss. Tiruvannamalai 21.
- Rendtorff, Conrad**, se Teol. Kand. (Adr.: Madras).
- Sandberg, Anna Nikolone**, f. <sup>14</sup>/<sub>3</sub> 96 Spentrup, F. Gmd. Uds. 25. Miss. Tirukoilur 27.
- Theill, Victor**, f. <sup>23</sup>/<sub>3</sub> 85 Maribo, F. Stationsforvalter, Miss.eksam. 11, g. 16 Sofie Dinesen, f. 84. Uds. 12. Miss. Tiruvannamalai 13—20, Panruti 20, Forst. f. Haandværkerskolen.
- Underbjerg, Marie**, f. <sup>13</sup>/<sub>7</sub> 96 Tørring, F. Fisker. Uds. 28. Miss. Tirukoilur 30.
- Wacher, Marie Jensen**, f. <sup>29</sup>/<sub>6</sub> 89 Østerballe, F. Gmd., Lærerindeksam. 14. Uds. 20. Miss. Cuddalore 21, Madras 22, Cuddalore 23—24, Tirukoilur 25—27, Cuddalore 28.
- Wandall, Poul**, se Teol. Kand. (Adr.: Nellikuppam).
- B. China.
- Aggaard-Poulsen, Anders**, f. <sup>10</sup>/<sub>7</sub> 80 Torning, F. Husejer, Seminarist 02, Miss.eks. 11, g. 15 Margrethe Leth, f. <sup>1</sup>/<sub>12</sub> 82 (Provst, Allerup-D.). Uds. 12, Miss. Peking 13, Takushan 14, Harbin 15, Antung 19.
- Aimstok, Inger Marie Pedersen**, f. <sup>10</sup>/<sub>7</sub> 96 Vorbasse, F. Gmd. Uds. 26, Miss. Sweiwafu 26, Petune 29.
- Baagøe, Povl Hedemann**, f. <sup>15</sup>/<sub>5</sub> 85 Næstved, F. Apoteker, Miss.eks. 11. Uds. 12 som KFUM-Miss., g. 14 Mathilde Christensen, f. <sup>9</sup>/<sub>2</sub> 87 Randers (fh. Hotelejer). Miss. Port Arthur 12, Peking 13, Antung 15, Harbin 21, Dairen 23, Antung 27.
- Udg. 18: Fenghwangcheng.
- Bahnson, Elise**, f. <sup>20</sup>/<sub>9</sub> 86 Kbh., F. Grosserer, Arkitektks. Kbh. 16. Udrejst til China 25, antaget som Miss. 27. Miss. Mukden 27, Kwantien 29, Siuyen 29.
- Bech-Andersen, Helga**, f. <sup>24</sup>/<sub>9</sub> 95 Vrold v. Skanderborg, F. Lærer. Uds. 21. Miss. Chinchou 22, Petune 23, Port Arthur 28, Dairen 29, Petune 31.
- Bjergaarde, Jens Peter**, f. 1881, Miss.eks. 11. Uds. 12, g. 20 Marie Kruse, f. 92 (Adr.: Sweiwafu), i Danmark 29—31.
- Bolwig, Conrad Sophus**, se Teol. Kand. (Adr.: Takushan).
- Brostrøm, Nanny Fridolinda**, f. <sup>3</sup>/<sub>12</sub> 81 Bromme, F. Handelsgartner i Espergærde. Uds. 06. Miss. Takushan 06, Fenghwangcheng 22.
- Buch, Niels**, se Teol. Kand. (Adr.: Harbin).
- Busch, Anna**, f. <sup>24</sup>/<sub>12</sub> 82 Arentsminde, Brovst. Uds. 15. Miss. Siuyen 15.
- Bøg-Madsen, Anna**, f. <sup>18</sup>/<sub>5</sub> 88 Odense, F. Tømrer. Uds. 19. Miss. Siuyen 20.
- Christiansen, Jens Christian**, se Teol. Kand. (Adr.: Pitsaikou).
- Ellerbek, Søren Anton**, f. <sup>8</sup>/<sub>8</sub> 72 Ringkøbing, F. Karetmager, cand. pharm. Kbh., Lægeeks. Edinburgh 02. Uds. 04, g. <sup>16</sup>/<sub>2</sub> 22 Dorothea Toft, f. <sup>22</sup>/<sub>9</sub> 90 Skanderup (Godsejer). Miss. Cheefoo 04, Antung 05, Mukden 12, Forst. Lægskolen smst.
- Udg. 08: Hospitalet i Antung; 10: Antung ved Jalufloden; 12: Fra Lægemiss. i Antung; 28: Fra Lægskolen i Mukden.
- Eskildsen, Eskild Karl**, f. <sup>10</sup>/<sub>6</sub> 87 Kolding, F. Murer; Dr. med. Nebraska Stats Univ. 21, g. <sup>24</sup>/<sub>12</sub> 21 Louise Andersen, f. <sup>9</sup>/<sub>9</sub> 96 Nebraska (Præst). Uds. 22. Miss. Antung 22, Sweiwafu 23, Overlæge Hosp. der.
- Frimer-Larsen, Villy**, se Teol. Kand. (Adr.: Mukden).
- Gormsen, Karen Dorothea**, f. <sup>21</sup>/<sub>2</sub> 80 Sdr. Broby, F. Husejer. Uds. 06. Miss. Takushan 06, Antung 07, Forstanderinde f. Børnehjemmet der.
- Hansen, Hans Peter Alfred**, se Teol. Kand. (Adr.: Fenghwangcheng).
- Hauch, Agnes**, f. <sup>11</sup>/<sub>3</sub> 75 Kbh., F. Rektor, Roskilde. Uds. 10. Miss. Port Arthur 10—13, Antung 13—15 og 21—27, Fenghwangcheng 15—18, Harbin 18—21, Chinchou 27, Kwantien 29.
- Holm, Merry Elisabeth**, f. <sup>23</sup>/<sub>3</sub> 00 Holstebro, Fabrikant. Uds. 28. Miss. Chinchou 29.
- Høgsgaard, Jens Lind**, se Teol. Kand. (Adr.: Kwantien).
- Jensen, Jørgen Emil**, f. <sup>21</sup>/<sub>5</sub> 68 Slaglille, F. Gartner, Miss.eks. 98, g. <sup>2</sup> 18 Johanne Hemmingsen, f. <sup>26</sup>/<sub>2</sub> 79 (Skomager). Uds. 99. Miss. Fenghwangcheng 99, Takushan 01, Fenghwangcheng 03, Siuyen 05, Kwantien 06, Dairen 12, Antung 13, Petune 17, Dairen 25.
- Jensen, Marius Kristian**, f. <sup>18</sup>/<sub>1</sub> 84 Taps, F. Husejer, Miss.eks. 15, g. <sup>15</sup>/<sub>9</sub> 19 Josefine Marie Frederiksen, f. <sup>30</sup>/<sub>11</sub> 89 Torslev (Murer)., Uds. 16. Miss. Port Arthur 16, Petune 18, Port Arthur 20, Kwantien 20, Sweiwafu 24.
- Kristensen, Olga**, f. <sup>9</sup>/<sub>8</sub> 82 Kbh., F. Indremiss. Uds. 08. Miss. Port Arthur 08, Chinchou 19.
- Madsen, Helen**, f. <sup>29</sup>/<sub>4</sub> 88 Kbh., F. Direktør,

- Lærerindeeks. 10. Uds. 20. Miss. Mukden 20, Takushan 29, Dairen 31.
- Meinertsen**, Oline, f.  $\frac{1}{7}$  96 Kbh., F. Baneformd. Uds. 29. Miss. Chinchou 30, Siuyen 31.
- Moesbæk**, Kirstine, f.  $\frac{24}{5}$  85 St. Binderup, F. Gmd. Uds. 15. Miss. Fenghwangcheng 15, Port Arthur 19.
- Mølggaard**, Vald., se Teol. Kand. (Adr.: Mukden).
- Nielsen**, Andrea, f.  $\frac{9}{1}$  02 Frederikshavn, F. Assurandør. Uds. 30. Peking 30.
- Nielsen**, Anna Bothilde, f.  $\frac{31}{5}$  99 Esbjerg, F. Lagerfmd. Uds. 28. Miss. Chinchou 29, Sweihwafu 30.
- Nielsen**, Anna Marie Kathrine, f.  $\frac{13}{10}$  95 Skern, F. Indremiss. Uds. 21. Miss. Fenghwangcheng 22, Antung 23.
- Nielsen**, Ellen Kirstine Marie, f.  $\frac{17}{8}$  71 Kaltred, Bregninge, F. Arbmd., Lærerindeeks. 97. Uds. 98. Miss. Takushan 98, Forst. Pige-kostsk. og Kvindehem. dør.  
Udg. 01: Ofte i Dødsfare; 28: Kostskolen i Takushan i 25 Aar. Overs. Luthers lille Katek. og Balslevs Bibelhist. paa Kinesisk.
- Nielsen**, Niels, f.  $\frac{29}{6}$  75 Hodsager, F. Husejer; Dr. med. Minnesota 06, g.  $\frac{9}{10}$  02 Ane Kirstine Jørgensen, f.  $\frac{1}{3}$  73, F. Gmd. Uds. 07. Miss. Antung 07, Siuyen 09, Overlæge Hosp. dør.
- Nielsen**, Marie, f.  $\frac{29}{4}$  94 Nidløse, F. Gmd.; cand. med. Kbh. 27. Uds. 27. Miss. Peking 27, Antung 29, Overlæge Kvindehosp. dør.
- Nielsen**, Petrea, f.  $\frac{2}{5}$  87 Laasby, Sct. Lukas-søster. Uds. 16. Miss. Antung 16, Fenghwangcheng 19.
- Novrup**, Astrid, f.  $\frac{12}{10}$  93 Alslev v. Varde, F. Lærer. Uds. 24. Miss. Takushan 24, Harbin 25, Chinchou 26, Petune 28.
- Nørgaard**, Peter Christian Madsen, f.  $\frac{21}{2}$  75 Mammen, F. Gmd., Miss.eks. 08, g. 17 Frederikke Højlund-Carlson, f.  $\frac{17}{12}$  87 Aarhus (Mejeriejer). Miss. Fenghwangcheng 08—09 og 12—13, Siuyen 09, Peking 18, Mukden 19, Petune 24.  
Udg. 16: Troldmanden og hans Søn; 17: Folkelivsbilleder fra vor Missionsmark.
- Olsen**, Kaj Johannes, f.  $\frac{1}{10}$  98 Frederiksberg, F. Maskinpasser, Havebrugskand. 21, g.  $\frac{9}{2}$  30 Johanne Pedersen, f.  $\frac{23}{5}$  96 Staureby (Arbmd.). Uds. 27. Miss. Peking 27, Pitsaikau 28, Antung, Leder af Havebrugsafd. v. Gymnasiet i Pitsaikau.
- Pedersen**, Peder Nielsen, f.  $\frac{22}{11}$  80 Nr. Vium, F. Husejer, M. B. B. Ch. Edinburgh 10, F. R. C. S. smst. 22, g. 12 Barbara P., f.  $\frac{27}{5}$  85 Edinburgh. Uds. 12. Miss. Siuyen 13, Antung 16, Sweihwafu 18, Mukden 19, Antung 26, Overlæge Hosp. dør.
- Petersen**, Kai, se Teol. Kand. (Adr.: Mukden).
- Poulsen**, Astrid, f.  $\frac{20}{11}$  90 Vistoft, F. Snedker, Lærerindeeks. 20. Uds. 21. Miss. Takushan 22.
- Rasmussen**, Johannes Oluf, se Teol. Kand. (Adr.: Mukden).
- Salling**, Kirsten, f.  $\frac{9}{5}$  90 Svendborg, F. Tobaksfabrikant. Uds. 23. Miss. Kwantien 23, Sjuyen 31.
- Schmidt**, Hansine, f.  $\frac{30}{5}$  90 Tiset, Gram, F. Bygmester, Lærerindeeks. 10 i Augustenborg. Uds. 21. Miss. Fenghwangcheng 22. Harbin 23.
- Stauns**, Ane Mette Frank, f.  $\frac{29}{5}$  91 Brundby, Samsø, F. Gmd. Uds. 21. Miss. Port Arthur 21, Antung 22.
- Sørensen**, Aksel Julius, se Teol. Kand. (Adr.: Kwantien).
- Thomsen**, Ingrid, f.  $\frac{9}{5}$  95 Vive, F. Kbmd. Uds. 25. Miss. Chinchou 26, Port Arthur 28.
- Thomsen**, Marie Kathrine, f.  $\frac{9}{12}$  85 Sdr. Lyngvig, F. Fisker, Lærerindeeks. 10. Uds. 16. Miss. Antung 16, Siuyen 19, Sweihwafu 20, Harbin 22, Changchun 24.
- Vyff**, Johannes August, f.  $\frac{10}{8}$  70 Vonsild, F. Gmd. Miss.eks. 96. Uds. 96, g.  $\frac{27}{10}$  99 Else Kirstine Cathr. Pedersen Meldgaard, f.  $\frac{22}{2}$  78 Lyngdrup v. Langholt (Gmd.). Miss. Port Arthur 96, Siuyen 98, Antung 02.  
Oversat Balslevs Lærebog paa Chinesisk.
- Wemmelund**, Kirstine, f.  $\frac{15}{2}$  86 Tyregod, F. Gmd. Uds. 20. Miss. Peking 21, Sweihwafu 21. Udg. 29: Markerne modnes.
- Witt**, Johannes, f.  $\frac{18}{2}$  83 S. Jernløse, F. Lærer, cand. polyt. Kbh. 07, g. 18 Ulla Starcke, f.  $\frac{14}{4}$  84 (Professor v. Univ. Kbh.). Uds. 13. Miss. Peking 13, Mukden 15.

## Endvidere:

**Christensen**, Axel, f.  $\frac{16}{3}$  93 Randers, F. fhv. Hotelejer. Uds. 23 som KFUM-Miss. til Harbin, g. 21 Ebba Sidenius, f.  $\frac{9}{5}$  95 Korsør. Kasserer for den chinesiske Missionsmark.

## Missionssekretærer:

**Nyholm**, Johannes Peter, f.  $\frac{31}{12}$  63, F. Sp. Frørup, d. 01. Miss.eks. 90, g.  $\frac{14}{11}$  92 Ellen Bartsch, f.  $\frac{24}{8}$  65 (Bogholder). Miss. China 92—93, Indremiss. Hjørring 94, Rejsepr. DMS 09, Red. Dansk Missionsblad 13, Sekr. DMS 16.  
B. M. D. U. S. 10.

Udg. 04: Gjort til Synd for os; 10: Vore indiske Missions Arbejdere; 12: Vore chinesiske Missionsarbejdere; 11: Kirken paa Missionsmarken; 13: Fra Mandsjuriet; 15: Et omstridt Land m. m.

**Schlesch**, Christian, f.  $\frac{16}{2}$  55 Kbh., F. Bager, Miss.eks. 79, g. 88 Gotfrida Siersted, f.  $\frac{9}{3}$  51 Hasle. Miss. Indien 79—99, Kasserer og Forretningsfører DMS. Senere Sekretær.  
Red. Klokkerne kimer.

Adressen til Indien skrives saaledes:

Rev. (Missionær)

Mrs. (Fru)

Miss (Frøken)

(Byens Navn)

(Distriktets Navn)

Madras Pres.

India.

Porto 25 Øre for Breve indtil 20 Gram.

Brevkort 15 Øre.

Adressen til China skrives saaledes:

Rev. (Missionær)

Mrs. (Fru)

Miss (Frøken)

Danish Mission.

(Byens Navn)

Manchuria.

China.

Porto 25 Øre for Breve indtil 20 Gram.

Brevkort 15 Øre.

## 7. Industrimissionen i Armenien (Hjælp til Selvhjælp).

**Hansen**, Andreas, f.  $\frac{29}{3}$  90 Winderup pr. Kristiansfeld, F. Gmd., Seminarist Haslev 11, Tilægseks. i Tysk og Engelsk, g.  $\frac{29}{6}$  16 Karen Marie Lorentzen, f.  $\frac{10}{12}$  89 Thiset pr. Gramby, F. Gmd. Uds. 24. Miss. Saloniki. Adr. Danisch Industri Miss., Rue Franque 5, Saloniki, Grækenland.

**Jepsen**, Anna Margrethe, f.  $\frac{1}{3}$  77 Hostrup v. Varde, F. Gmd. Uds. 26 til Saloniki, fra 29 i Athen, Rue Veicou 84.

**Østergaard**, Mary Anna, f.  $\frac{27}{3}$  97 Gellerup, F. Postbud, Sygeplejerske. Uds. 27 til Saloniki, fra 29 i Athen, Rue Veicou 84.

## 8. Israelsmissionen.

- Esbo, Aage Kristian**, f.  $^{22}/_8$  86 Kbh., F. Værkfører, Seminarist Haslev, g.  $^{29}/_{12}$  18 Kathrine Mullitsgaard, f.  $^{7}/_{10}$  86 Vandborg, F. Gmd. Antaget 10. Virker i Kbh. Adr. P. Knudsensg. 29, V.
- Koefoed, Vilhelmine Amalie Munk**, f.  $^{1}/_{12}$  99 Kbh., F. Hovedkasserer. Student 19, Lærerindeeksam. Zahles Sem. 23. Udd. i Leipzig. Uds. 29. Adr. Wien.
- Marcker, Hansine Fransiska**, f.  $^{21}/_7$  73 Allinge, F. Kbm.d.; Privatlærerindekursus, Danmark, Missionslærerinde Tyskland, Studierejser, Leder af Pigeskole og Seminarium i Mezerreh, Armenien 04—16 i Tilkn. til K. M. A., uds. af Israelsmiss. 22. Adrs. Lvøw (Lemberg), Polen.
- Ravn, Maren**, f.  $^{10}/_{12}$  79 Andst, F. Ldmd., Forskolelærerindeeksam. Varde 03. Udd. i Leipzig. Uds. 22. Virker i Kbh. Adr. Odenseg. 9, Ø.
- Scheradsky, Abraham (Lejb)**, f.  $^{18}/_7$  85 Polen, F. Tømmerhdl., Diakon Kbh. 14, g.  $^{9}/_{11}$  16 Thyra Müller, f.  $^{7}/_7$  89 Kbh., F. Distriktsforst. Uds. 15. Virker i Kbh. Adr. Hørsholmsg. 22, L.

## 9. Kvindelige Missionsarbejdere (K. M. A.).

- Degenkolw, Ellen Steen**, f.  $^{9}/_4$  84 Kbh. Uds. 09. Adr. North Africa Mission, Oned Armizour, Dep. V. Constantine, Algerie, Afrique du Nord.
- Fugl, Emmy**, f.  $^{27}/_3$  79 Krabbesholm, F. Ingeniør. Uds. 18. Adr. Church Missionary Society, Chongpa, Szeschwan, West China.
- Fugl, Nelly**, f.  $^{19}/_6$  83 Krabbesholm, F. Ingeniør. Uds. 10. Adr. China Inland Mission, Tsishan, Shansi, China.
- Jacobsen, Anna**, f. 00 i Horsens; F. Fabriksvagt. Uds. 31 (foreløbig for 1 Aar), Djoubeil, Syrie.
- Jacobsen, Maria P.**, f.  $^{6}/_{11}$  82 Horsens, F. Fabriksvagt. Uds. 07. Adr. Danish Home „Birds Nest“, Djoubeil, Republ. Libanais, Syrie.
- Kulager, Dortha**, f.  $^{20}/_1$  91 Kulagerd., F. Gmd. Uds. 24. Rejser til Syrien Efteraaret 31.
- Larsen, Ingeborg**, f.  $^{26}/_2$  81 Kalundborg, F. Snedker. Uds. 08. Adr. Shahada, West Khandesh, East India.
- Meyer, Marie Martine**, f.  $^{30}/_7$  82 Svendborg, F. Skomager. Uds. 20. Adr. Shahada, West Khandesh, East India.
- Petersen, Karen Marie**, f.  $^{9}/_2$  81 Skelskør, F. Toldforvalter. Uds. 1909. Adr. Rue an Nahr 155, Beirut, Syrie.
- Rasmussen, Carla**, f.  $^{31}/_7$  97 Dragør. Uds. 26. Adr. Shahada, West Khandesh, East India.
- Sivertsen, Johanne**, se Østerlandsmissionen.
- Skule, Kamilla**, se Østerlandsmissionen.
- Svanenskjold, Johanne**, se Østerlandsmiss.
- Sørensen, Ella Charlotte**, f.  $^{12}/_7$  97 Aarhus, F. Skomager. Uds. 28. Adr. Rue an Nahr 155, Beirut, Syrie.
- Walløe, Inger**, f.  $^{14}/_6$  97 Dragør, F. Lods. Uds. 24. Adr. Shahada, West Khandesh, East India.

## 10. Porto Novo Missionen.

- Menon, Esther**, f. Føring, f. Kbh. g. Læge E. Kuhni Menon.
- Petersen, Anne Marie**, f.  $^{1}/_6$  78 Ferritslev, F. Uldspinder. Forskolelærerindeeks. Uds. 09, i Løwenthal Miss. 09—12, i DMS Tjeneste 12—20. Derefter under Porto Novo Miss. Udg. Jetiradi, Tigernes Konge; En Svitur til Indien.

## 11. Santalmissionen.

- Bagger, Victor Emil**, f.  $^{19}/_6$  94 Aalborg, F. Mægler, Student Aalborg 12. Uds. 25, g.  $^{27}/_7$  27 Petrea Pedersen, f.  $^{29}/_7$  96 Idum, (Murerm.). Adr. Saldoha, Mohulpahari, Santal Parganas, India.
- Eie, Oluf Johannes**, f.  $^{17}/_6$  96 Brønderslev, F. Kolportør, g.  $^{4}/_{12}$  22 Ingeborg Gahrn, f.  $^{23}/_{11}$  95 Aarhus (Støbemester). — Uds. 20. Adr. Bestyrer af Mornai Tea Estate, Dindinga, Goalpara Distr., Assam, India.
- Holten, Gudrun Ulrich**, f.  $^{27}/_6$  91 Strib, F. Kontorchef, Sygeplejerske Rigshosp., London. Uds. 27. Adr. Benagaria, Santal Parganas, India.
- Kampp, Hans Peter Hansen**, se under Theol. Kand. Adr. Narainpur, Birbhun, Santal Parganas, India.
- Kristiansen, Aksel Søren**, se under Theol. Kand. Adr. Gaorang, Holtugaon, Goalpara Distrikt, Assam, India.
- Løwe, Erika**, f.  $^{27}/_5$  97, F. Sp. Damsholte. Uds. 24. Adr. Dumka, Santal Parganas, India.
- Nielsen, Dina**, f.  $^{14}/_{11}$  84 Ørum, Djursl., F. Lærer. Uds. 12. Adr. Koroya via Dumka, Santal Parganas, India.
- Rasmussen, Marie Elisabeth Uglebjerg**, f.  $^{24}/_6$  04 Erberg, F. Rentier, Student 22 Ordrup, Sygeplejerske Bispebjerg, London. Uds. 30. Adr. Saldoha, Mohulpahari, Santal Parganas, India.
- Rosenlund, Rasmus Rasmussen**, se under Theol. Kand. Adr. Dumka, Santal Parganas, India.
- Winding, Holger**, f.  $^{15}/_6$  87, F. Sp. Haarslev-T., d. 20. Uds. 17. Adr. Joewa, Gosalgaoon, Goalpara Distr., Assam, India.
- 12. Teltmissionen (Den danske Pathanmission).**
- Beyer, Gudrun**, f.  $^{28}/_6$  97 Kbh., F. Apoteker, Faglærerindeeks. 21, Sygeplejerske. Kbh. 26. Uds. 27. Adr. Zanana Hospital, Mardan, N. W. T. P. Indien.
- Bramsen, Anna Christiane Augusta Kathrine**, f.  $^{21}/_6$  86 Lauritzminde, Sdr. Stenderup, F. Proprietær, cand. med. 15 Kbh., Læge Kbh. Uds. 20. Adr. Zanana Hospital, Mardan, N. W. T. P.
- Christensen, Jens**, f.  $^{24}/_8$  99 Chicago, F. Elektr., Konstrukt., teol. Eks. Nyack, N. Y. 21. Uds. 26, g.  $^{6}/_1$  26 Anna Margrethe Rasmussen, f.  $^{4}/_{12}$  91 Grønfeld, Mols, Sygeplejerske. 17 Aarhus, Jordemodereks. 19 London. Uds. 20.
- Larsen, Hansigne Frederikke Bøj**, f.  $^{11}/_{11}$  93 Egeskov, Kværndrup, F. fhv. Kirkeværge, Sygeplejerske. 19 Odense. Uds. 24. Adr. Zanana Hospital, Mardan, N. W. F. P.
- Paulli, Fanny Mynster**, f.  $^{10}/_4$  88 Kbh., F. Læge. Uds. 22. Adr. Hoti, Mardan, N. W. F. P.
- Rasmussen, Ellen Marie**, f.  $^{20}/_6$  99 Kbh., F. Dykker, Sygepl. Kbh. 26, Fødselshjælp. London 27. Uds. 27. Adr. Zanana Hospital, Mardan, N. W. F. P.
- Steenstrup, Anna Henriette Birgitte Resen**, f.  $^{17}/_6$  86 Sandby, F. Sp. Blidstrup, d. 30, Sygeplejerske. 14 Kbh., Jordemodereks. 17 London. Uds. 18. Adr. Zanana Hospital, Mardan, N. W. F. P.



## 13. Østerlandsmissionen.

- Birk, Inger Marie**, f. <sup>17</sup>/<sub>1</sub> 99 Gellerup, F. Husmand, Sygepl. Kolding. Uds. 29. Adr. Nebk via Damas, Syria.
- Boeck, Harriet**, f. <sup>13</sup>/<sub>2</sub> 96 Horsens, F. Ingeniør, Sygepl. Bispebjerg. Uds. 25. Adr. Nebk via Damas, Syria.
- Christensen, Anders Johannes Emanuel**, f. <sup>13</sup>/<sub>1</sub> 99 Vorbasse, F. Skovrider, cand. med. 24, Lægediplom Damaskus 30, g. <sup>15</sup>/<sub>4</sub> 31 Elisabeth Andersen, f. <sup>13</sup>/<sub>5</sub> 01 Struer (Bankdir.). Uds. 30 som midl. Arb. i Lægemiss. Adr. Nebk via Damas, Syrie.
- Fox Maule, Rudolf Christian**, f. <sup>3</sup>/<sub>1</sub> 75 Kbh., F. Godsejer, Vinderslevgd., cand. med. 99, Lægediplom Konstantinopel 04, g. <sup>2</sup>/<sub>10</sub> 01 Elisabeth Schaumburg-Müller, f. <sup>23</sup>/<sub>1</sub> 78 Køge (Rentier). Uds. 01. Adr. Nebk via Damas, Syrie.
- Geleff, Sigurd Gjøre**, se under Teol. Kand. Adr. Jabroud via Damas, Syrie.
- Lauritsen, Cecilie Marie**, f. <sup>29</sup>/<sub>11</sub> 84 Aalborg, F. Ostehdlr., Sygepl., uds. 13, Adr. Nebk.
- Nielsen, Alfred Julius**, f. <sup>11</sup>/<sub>4</sub> 84 Odense, F. Gymnastiklærer, cand. mag. 08, alm. teol. Prøve for Miss. 11, Kbh., g. <sup>29</sup>/<sub>8</sub> 11 Christine Elisabeth Holm, f. <sup>8</sup>/<sub>4</sub> 80 Odense (Forvalter v. De dsk. Sukkerfabr.). Uds. 11. Adr. Murman School of Missions, Jerusalem, Palestine.  
Udg.: Bag Libanons Bjerger, Min Ven Scheiken, Lysner det? Muhammedansk Tankegang i vore Dage.
- Møller, Henrik**, f. <sup>21</sup>/<sub>4</sub> 86 Rudkøbing, F. Sygehuslæge, Stud. Od. 04, cand. med. 12, Lægediplom 21 Damascus, g. <sup>18</sup>/<sub>11</sub> 16 Harriet Rode, f. <sup>28</sup>/<sub>4</sub> 86 Odense (Dampskibsekspeditor). Uds. 20. Adr. Nebk, Syrie.  
Udg. 29: Landsbydokter i Syrien.
- Prip, Einar**, se Teol. Kand. F. T. i Danmark.
- Prip-Olsen, Helga**, f. <sup>24</sup>/<sub>8</sub> 90, F. Provst, LyngEB., uds. 24. Adr. Nebk via Damas.

**Sivertsen, Johanne Augusta**, f. <sup>14</sup>/<sub>8</sub> 78 Kbh., F. Maler. Uds. under KMA til Dansk Vestindien 06—18. Uds. af ØM 19. Adr. Nebk via Damas.

**Skule, Kamilla Juliane Albertine**, f. <sup>1</sup>/<sub>11</sub> 95 Kbh., F. fhv. Vaskemester; Lærerindeeks. Zahles Sem. 16. Uds. 22. Adr. Nebk via Damas.

**Svanenskjold, Johanne Martine**, f. <sup>7</sup>/<sub>2</sub> 79 Kbh., F. Fuldm., cand. jur.; Privatlærerinde. Uds. af KMA 01 i Hebron. Uds. 05 af ØM. Adr. Nebk via Damas.

Udg.: Billeder fra Syrien, Knækkede Blomster, Børn er Børn.

## 14. Øst Jeypore Missionen.

**Andersen, Anders**, f. <sup>27</sup>/<sub>3</sub> 89 Rurup, Branderup, F. Ldmd., Miss.eks. Breklum 11, g. <sup>28</sup>/<sub>2</sub> 17 Henriette Wilhelmine Schultz, f. <sup>28</sup>/<sub>2</sub> 91 Mainz (Købmand). — Miss. Jeypore 12—16, Hjælpepr. Augsburg 16, kst. Sp. Arrild 17, Sp. smst. 21, Miss. Jeypore 24 (i amerikansk Tjeneste 24—28, nu i Øst-Jeypore Miss.). Adr. Gunupur, Vizagapatam Distr., East India.

**Larsen, Johannes Mogens**, f. <sup>2</sup>/<sub>7</sub> 03 Madras, F. Sp. Hellevad-E., Præsteeks. Blair, Nebr. 30, Sekr. Øst Jeypore Miss. 30. Uds. 31 til Jeypore.

**Toft, Hans Jørgensen**, f. <sup>13</sup>/<sub>8</sub> 80 Raved, Bjolderup, F. Gmd., Miss.eks. Breklum 05, g. <sup>21</sup>/<sub>12</sub> 10 Kathrine Abkjær, f. <sup>20</sup>/<sub>11</sub> 90 Bolderslev (Kbmd.). — Miss. Jeypore 07—14, kst. Sp. Skrave 16, Sp. Lintrup-H. 21, Miss. Jeypore 24 (i amerik. Tjeneste 24—28, nu i Øst Jeypore Miss.). Adr. Bissamcuttack, Vizagapatam Distrikt, East India.

**Dansk Jødemission i Jerusalem**, se Pag. 356.

## Afskedigede Præster

Navn	Fødselsaar	Afskedigaar	Sidste Embede	Nuv. Bopæl
<b>Fhv. Kirkeminister.</b>				
ovlsen, T. V.	68	16	Hvilsager-L.	Holte
<b>Fhv. Biskop.</b>				
hiøglér, T. L.	61	31	Aarhus	Aarhus
<b>Præster.</b>				
astrup, H. P.	74	20	Brønshøj	Ringstedg. 6, Ø.
brahamsen, M. L.	60	12	Lø	Solsortv. 60, F.
lsson, E. H.	72	30	Sandager-H.	Højby, Fyen
ndersen, A. H.	51	22	Stadager-K.	Næstved
— A. H. J.	62	31	Ondløse-S.	Randers
— A. P.	71	22	Raaby-S.	Himmelev,
— J.	63	28	Raklev	Rosk.
— S.	66	31	Skjern	Provst.
nkjær, E. E.	61	28	Pjedsted	Fredericia
rbøe, J. P. E.	64	29	Sønderhaa-H.	Provst.
smussen, S. J.	64	21	Hirtsholm	Hvidbjerg St.
sschenfeldt-Hansen,	64	29		
C. C. J.	56	26	Gern-S.	Langaa
agger, F. V.	46	10	Klim-T.-V.	Fr. VI's Alle
alslev, J. F.	39	13	Sulsted-A.	4, F.
— L. C.	69	10	Skibet	Aarhus
arfod, B. I. T.	58	24	Alsted-F.	Erikshaab,
arfoed, E. C. N.	47	12	Brøndbyv. Ø.	Højrup, F.
arsøe, D. J.	50	15	Balslev-E.	Norasvej 16,
eck, F. J.	54	01	Gjesing-N.	Chilund
eckmann, H. P.	45	18	Haarby	Aagade 90, N.
erg, J. V.	63	18	Skovlænge-G.	Odense
ergenhammer, O. H.	50	20	Højen-J.	Ø. Farimagsg.
erthelsen, C. C.	68	28	Starup-G.	73, Ø.
jerre, A.	68	23	Herlufmagle	Haarby
jerre, G. C. J. K.	59	29	Skydebjerg-O.	Joak. Larsens-
jerrum, C. M.	67	26	Utterslev	vej 4, F.
lom, H.	43	13	Dalby-T.	Gl. Kgv. 112, V.
oas, S. C. V.	60	26	Nyord	Vanløse
strup, L. F. J.	52	23	Rønne-K.	Dronningensg.
oye, M. A.	54	23	Torrild-V.	14, F. Provst.
randt, F. C. F.	57	28	Veggerløse	13, F.
— K. G.	64	29	Rønnbæk-O.	Skinderg. 36,
rasen, G. A.	56	26	Humble	Kbh.
rix, H. L.	56	26	Engom	Holte, Provst.
rockmeyer, V. O. V.	65	98	Kkp. Hvirr.-H.	Anders. Nexø.
roe, P. J.	55	22	Hors. Tugh.	46, Søborg
				Lynby Provst.
				Jagtvej 23, L.,
				Gilleleje
				Joak. Larsensv.
				2, F.
				Fredensborg
				Solvang, Dau-
				gaard
				Vanløse
				Nyvej 3, F.

Navn	Fødselsaar	Afskedigaar	Sidste Embede	Nuv. Bopæl
Brummer, V.	55	11	Verninge	Od.
Busch, H. A. E. O.	54	25	Vallensbæk	Hellerup
Bulow, A. E.	62	27	Marstal	Fruens Bøge
— W. J.	64	21	Ejlby-M.	Absg. 40, Od.
Christensen, A. C. E.	59	28	Rudkøbing	Provst.
— C. P.	49	14	Vær-N.	Svanholmsvej
— C. J.	61	30	Sahl	3, V.
— N. H.	97	28	Udby, Sj.	Vinderup
Clausen, T. C.	72	21	Rkp. Læsø	Læsø
Cortsen, O. F.	48	21	V. Egede-B.	Frydensalsv.
Dall, I. P.	55	23	Sct. Stefans K.	15, V.
Dankau, W. G.	61	28	Hornbæk-H.	Sortedamsg. 5,
Ellehaug, J. F.	02	30	Askø	N.
Engberg, H. L.	50	23	Hundslund	Dr. Abildgrds.
— J. T.	54	24	Mosbjerg-B.	Alle 7, V.
Engelsen, O. V.	53	23	Errindlev-O.	Ørting
Fechtenburg, J. A.	65	29	Søby-T.	Stenlille
Fich, A. I.	65	27	Romdrup-K.	Sorted. Doss.
Filtenborg, N. F.	55	24	Søften-F.	81, Ø.
Fjord-Christensen, J.	68	22	Askø	Kongsg. 1,
Fog, J.	46	16	Espe-V.	Od.
Folkvard, N. P.	67	27	Norderøerne	Kingosg. 15, Ø.
Fontenay, F. L. R.	52	22	Skrøbelev	Anemonev. 10,
Frantzen, J. J. A.	65	30	Grenaa	Gent.
Frederiksen, K.	83	25	Rkp. Gethse-	Birkerød
Friis, J. O. A.	50	20	mane K.	Espergærde
— O. Æ. C. T.	62	27	Hørsholm	Vesterbro 25,
Gad, A.	59	28	Karlebo	Od.
— P. C. S.	59	28	Kundby	Bagsværd
Gade, C.	66	31	Himmelev	Ahlefeldtsgd.
Gade, N. P. A.	54	98	Ø. Hornum	31, K.
Gemzøe, A. H.	58	28	Roslev-R.	Rebekav. 18,
Gerlow, C. S.	52	05	Errindlev-O.	Hell.
Glahn, H. N. M.	57	27	Kongsted	Sorø
— L.	61	31	Snoldelev-T.	Kong Georgsv.
Goll, M. K.	59	24	Øls H.-D.	44, F.
Gregersen, H. G.	49	19	Vaabensted-E.	Nøjsomhedsv.
Götzsche, H. C.	62	27	Vissenbjerg	5, Ø.
Haase, W. M.	66	28	Udby-Ø.	Fredensbg.
Hagensen, E. T.	64	29	Holbæk-U.	Amaliev. 17, V.
Hallas, A. F. A.	51	22	Bredsten	Fredensbg.
Hansen, A.	61	26	Bøstrup	Pal.-Müllers-
— C. A.	55	21	Haraldsted-A.	vej 7, V.
— H.	79	30	Tise	Hillerød
— H. V.	47	25	Nykøbing-L.E.	Sønderbg.
— R. P. S.	93	27	Alsted-F.	Brabrand
— T.	58	27	Præstø-S.	Roskilde
Harder, K.	85	22	Fejø	Ørsted
Hassing, C. E.	60	30	Kollerup-V.	Brønsoede,
				Vejle
				Fredensbg.
				Roskilde
				Lynby
				Fruens Bøge
				Provst.
				Maribo
				Præstø
				Sæby Købst.
				Vindelev,
				Jelling

Navn	Fødselsaar Afskedig.aar	Sidste Embede	Nuv. Bopæl	Navn	Fødselsaar Afskedig.aar	Sidste Embede	Nuv. Bopæl
Hatting, J. M. I.	66 23	Gladsakse	Ordrup, Chl.lund	Letting, J. C.	89 24	Rkp. Hyllest. -V.-H.	Ceciliev. 49, Valby
Haugaard, R. P. J.	55 25	Kkp. Raarup	Klejs, Gram- rode	Liisberg, A. A.	62 18	Rødbj.-R. Hammer	Lynby Birkerød
Hauvinkel, C. E. P.	70 31	Faarup-S.		Lind, K. P.	45 19	Slots K.	Stormg. 35, K
Hedemann, P. H. I.	70 22	Rkp. Kolding	Italien	Linnemann, C. J.	60 26	Simmerbølle	Fredericia
Heiberg, H. G.	64 23	Havrebjerg-G.	Roskilde	Lütken, V.	57 27	Lynby-A.	Klareg. 27, Od
J. A.	48 15	Marie K., Hels.	Brog. 5, K.	Lützen, E. Æ.	57 24	Nyborg	
Heilmann, L. P.	68 17	Helgenæs	Aarhus	Løgstrup, J. T. N.	53 23	Fensmark-R.	
Heje, J. G.	57 28	Sengeløse	Gentofte	Maagaard, J. A. L. T.	97 31	Voer	Slagelse
Helms, H. F.	57 15	V. Frue K., Svendbg.	Frimureri. Kbh.	Madsen, C.	62 28	Værsløv	Vanløse
— S. B.	58 24	Nautrup-V.	Maalev	— H. P. J.	60 30	Egtved	Egtved
Hessum, J. P. A. A.	73 28	Dollerup-F.-R.	Hald pr. Bæk- kelund	— J.	55 26	Jerrebj.	Absg. 15, Od.
Hjort, N.	57 25	Urlev-S.	Hvalsø	Malta-Müller, J.	53 27	Fredericia	Fredericia
Holck, J. C.	59 29	Nakskov-B.	Nakskov	Manniche, J. C. A.	61 27	Haderslev Dk.	Espergærde
Holst, B.	77 16	Gesten	Korsør	Meier, F. N.	49 21	Kerteminde-K.	Kerteminde
Holstein, A. E.	64 30	Strøby-V.	Køge	Meinig, A. F. N.	60 30	Strø	Hillerød
Holtvig, J. P.	68 30	Hillerslev	Hillerslev, Højrup F.	Melbye, K. L.	75 29	Græse-S.	P. G. Ramms Alle 21, F.
Howardy, G.	63 20	Sønderup-S.	Florsg. 7, N.	Michaelsen, J.	61 31	Hunstrup-Ø.	Aalborg
Høfler, M. F.	60 25	Als	Vesterbrog. 96, V.	Mikkelsen, J.	58 28	Maarslet	Hartmanns A 23, Valby
Høyer, T. F. V.	71 28	Rkp. Sct. An- dreas K.	Borups Pl. 26. L.	Modeweg-Hansen, C.	65 30	Ørbæk	Lynby
Jacobsen, C. C.	59 29	Østermarie	Lynby	Mogensen, C.	62 27	Vinkel-R.	Lynby
— J.	63 29	Nakskov-M.	Urbang. 31, Ø.	Munkebo, N. C. N.	52 21	Horbelev-F.	Falkoner All 60, F.
Jansen, J. K.	49 22	Tødsø-E.	Vordingborg	Müller, J. S.	57 27	Sct. Thomas K.	Griffenf.g.63N
Jensen, A. M.	71 01	Harboøre-E.	Strandv. 31, Aarh.Provst.	Münster, L. C.	60 26	Uggerløse	Holte
— C. A.	60 31	Storring-S.-G.	Grækenlandsv. 48, S.	Mühl-Hansen, A. H.	70 20	Vejby-S.	Frederiksvær
— F. A. S. J.	67 23	Gjesing-N.	Hillerød	Møller, A. B. B.	65 30	Brabrand-Aa.	Hillerød
— F. E. B.	61 28	Søllested	Jelling	— A. B. B.	57 31	Slagelse	Rødsk., Møen
— N. R.	60 28	Gylling	S. Boulev. 304, Od.	— A. E. A.	60 30	Ferslev-V.	Solgaarden 2 Str.
— J. P. J.	61 28	Kattrup-Ø.-T.	Harridslev-A.	— A. C.	62 28	Rkp. V. Frue K., Od.	Kochsv. 9 A, V.
— J. P. J.	63 30	Raabjerg	Munkebo	— C. P.	52 16	Gundslev	Rønne
Joensen, A. M.	72 21	Munkebo	Borups Alle 213, L.	— H. J.	66 29	Vestermarie	Fruens Bøge
Juel, S.	69 30	Halsted-A.	Nederg. 52, Od.	— O. N.	62 25	Karleby-H.	Gust. Johan- sensv. 9, F.
Jungersen, H. G. H.	62 27	Bogense	Svendstrup, J.	— N. C.	60 30	Saltum-A.	Grundfør, Hinnerup
Jürgensen, R. L.	54 24	Sebber-A.	Odder.	— T. C.	58 30	Spentrup-G.	Ribeg. 12, Ø. Taarbæk
Jørgensen, C. N. P.	67 18	Lime	Frederiksg. 6, Provst	— T. K. F.	42 17	Birkerød	
— J.	65 27	Farup	Emilie, 11, V.	Mønster, J. L. G.	54 21	Kregome-V.	
— H. G. A.	61 27	Svindinge	Jelling	Mørck, P. C. J.	65 31	Næraa-B.	Vinkelv. 2, V.
Kattrup, J.	63 31	Gadbjerg-L.	Helsingør	Nielsen, G.	65 30	Sct. Thomas K., Fbg.	Hundborg-J. Skørringe
Kau, H. N.	61 22	Nesager-B.	Erritsø, Fre- dericia	— H. P.	63 31	Hundborg-J.	Haslev
Kierkegaard, W.	63 29	Sct. Olai K., Hels.	Snappind, Od. Klosterv. 14, Od.	— L. V. F.	72 24	Skørringe	Orange
Kjørboe, A.	57 27	Udbyneder-K.	Nykøbing S. Howitzv. 16, F.	— N. P.	65 30	Zions K., Esbj.	Gl. Kgv. 84, V
Kjersgaard, N.	60 26	Skjoldborg-K.	Nissen, A. S. H.	Nielsen, L. D.	52 21	Neblunde-S.	Holte
Kjær, K. M.	51 21	Kauslunde	Norlander, F. E.	Nissen, A. S. H.	68 30	Vordingborg	C. F. Richsv. 99 B, F.
Kjærgaard, P. C.	64 29	Bregninge T.	Nyborg, A. T.	Olsen, E. A.	67 23	Guldbjerg-N. -S.	Øhlg. 27, V.
Kløvborg, A.	56 28	Nykøbing-R.	Ohlmann, A. C. E.	— G. A.	63 26	Haarslev-T.	Æblev. 4, Bri
Knudsen, K. G.	62 30	Læsø	Olsen, E. A.	— H. V.	68 31	Rkp. Frih. K.	Wesselsg. 5, N.
— N. E. F.	54 98	Hjortshøj-E.	Paludan-Müller, B. L.	— H. V.	55 10	Understed-K.	Rakelsv. 2, Hell.
Knuppert, J. B.	56 21	Glostrup	— J. N.	Paludan-Müller, B. L.	56 08	Alrø	Hillerød
Koch, H. F. M.	60 30	Givskud	Pedersen, A. M.	— H. C.	45 20	Hillerød-H.	Birkerød
Koed, P. O.	66 16	Særslev	— H. C.	— K.	53 20	Sneser	Laven
Konst.-Hansen, S.	50 19	Skørpinge-F.	— K.	— O. H.	67 31	Vallekilde-H.	Glommensg. 5 S.
Kragh, B. A.	54 24	Sorø	— O. H.	— P. J.	66 31	Hersted-Ø.-V.	Holbæk
Krarup, F. C.	62 22	Viby	— P. J.	— T. I.	63 30	Vilslev-H.	Dronningborg
Krarup-Hansen, N.	61 31	Kkp. Raklev	Petersen, A. S. L. D.	— M. B.	58 28	Gimming-L.	Randers
Kristensen, A. T.	83 28	Vigersted-K.	Plenge, A.	Plesner, J. H.	78 23	Herslev-G.	Valby
Krog-Meyer, G. C.	58 24	Tjæreby	Pommerencke, A. F.	— M. B.	61 13	Tommerup	Odense
Kromayer, J. C. E. A.	69 30	Ugilt	Pontoppidan, M. O.	Poulsen, H. F.	58 23	Søby-S.-H.	Vanløse
Kure, J.	77 27	Set. Hans K., Od.	Poulsen, P. C.	— M. B.	71 29	Østbirk-Y.	Horsens
Lange, P. L.	56 27	Skamstrup-F.	— M. B.	Poulsen, P. C.	59 25	Magleby, Møen	Hareskov
Larsen, H. V. C.	60 30	Ørting-F.	— M. B.	— M. B.	59 29	Vredsted-T.	Askov, Vejen
Lassen, G. F. J.	50 10	Aarslev-H.	— M. B.	— M. B.	48 23	Jerslev-H.	Callisensv. 3, Hell.
Lauesen, J. E. L.	61 31	Stillinge	— M. B.	— M. B.	51 21	Stenløse-V.	Gandløse, Maalev
Laurberg, N. S.	48 19	Randers	— M. B.	— M. B.	54 24	Dalum	Tarup, Od.
Lauridsen, P.	77 31	Christianssted	— M. B.	— M. B.	56 26	Skørping-F.	Nyvej 16, V.
Lawaetz, H. C. J.	64 05		— M. B.	— M. B.			

Navn	Fødselsaar		Sidste Embede	Nuv. Bopæl	Navn	Fødselsaar		Sidste Embede	Nuv. Bopæl
	Fødselsaar	Afskedig.aar				Fødselsaar	Afskedig.aar		
Poulsen, P. F. O.	77	27	Vallensved	Dybendalsv. 30, Brh.	Taaning, P.			Bryndum-V. (Smforst. Ranum)	Jelling
Quistgaard, M. J. E. B.	64	20	Rorup-G.	Lipkesg. 25, Ø.	Tauson, C. E.	54	25	Sværdborg	Ordrup, Chillund.
Rambusch, S. T.	70	18	Skallerup-V.	Nyborg	Thomsen, M.	70	27	Blaagaards K.	Bispebj. Parkalle, L.
Rannow, G. A. E.	63	28	Rkp. Sct. Pauls K., Kbh.	Fortunv. 24, Gent.	Thorlacius, J. A. P.	61	30	Købelev	Kastelsv. 23, Ø.
Rasmussen, J.	50	19	Hunstrup-Ø.	Odder	Thorsøe, J. A.	71	11	Hirtsholm	Gl. Kalkbrænderiv. 46, Ø.
— M.	60	30	Helgenæs	S. Fasanv. 191, Valby	Torm, A.	60	26	Grønabæk-S. Uby	Sønderborg Strandv. 140, Hell.
— N. P. Arboe	66	20	Vaalse	Amagerfælledvej 5, S.	Tram, O. G.	57	27		Mølholm St. Rahbeks Alle 24, V.
— R. A.	68	29	S. Kongerslev	S. Kongerslev	Traustedt, H. P.	54	25	Gauerslund	
— R. P.	59	29	De Gamles By	Admir.g. 23, K.	Tørsleff, J. V.	43	14	Ø. Egesborg	
Rechendorff, V. E.	61	31	Dover	Birkerød	Varming, A. E. B.	78	24	Durup-T.	Frberg.Provst.
Richter, D. F.	58	07	Raaby-S	Hadsund	— C. C.	61	31	Ørsted-D.	Fredensborg
Rosenberg, G. M. P.	57	17	Haarslev	Hunderupv. 32, Od.	Vendt, E. P. C.	56	26	Ulsø-Ø.	Hillerød
Rosenstand, H. V.	49	23	Frederikssund	Oppesundby, Fr.sund	Vibæk, P.	64	26	Taaruby	Taaruby
Rønne, J. C. Falk	65	27	Krist K., Kbh.	Taarbæk, Klphg.	Villaume, L. C. F. P.	75	27	Hadsund	Vedbæk
Sabroe, H. G. S.	45	20	Tranekær	Kastaniev. 7, Od., Provst.	Voldum, J. S.	53	25	Hjemabæk-S.	Jyderup
Sandvad, S. C.	52	18	Stauning	Rindum, Ringk. Hillerød	Waidtløw, J. P. E.	71	20	Søby-G.	Eggersv. 26, Hellerup
Schiøppe, C. W.	60	15	Græse-S	Højby F.	Weber, M.	50	21	Haslev F.	Classensg. 15, Ø., Provst.
Schmidt, C. M.	63	25	Mesinge	Skanderborg	Westergaard, T.	72	21	Gerding-B.	Skæve,Dybvad
Schougaard, L. L.	60	22	Skallerup-V.		Wilhjelm, F.	52	24	Sct. Ped. K., Randers.	Holte
Sejers, J. M.	64	30	Hedensted-D.	Hareskov	Wille, N. S. E.	63	28	S. Broby	Andebakkestien 6, F.
Selmer Nerenst, E. P. W. K.	87	28	Gudme-B	Sorø	Winther, T. C.	55	25	Korsør-T.	Korsør
Simonsen, V. E.	57	17	Nidløse	Sorø	With, O. C. E.	56	27	Dauids K.,Kbh.	Strandboul-105, Ø.
Smith, M. J. G.	56	26	Vib. Sdr. Sogn	Skelskør	Øhlenschlæger, V. P. J.	62	30	Ø. Skerninge H.	Annasv. 16, Hell.
Sparre-Petersen, T. R.	54	28	Gamtofte	Sorø, Provst.	Ørnborg, F. J.	42	96	Haslund-Ø.	Sorø
Stage, N. C.	60	28	Kullerup-R.	Skambæk,, Kldbg.	Ørsted, J. A.	53	23	Værum-Ø.	Classensg. 52, Ø.
Steen, G. W.	48	21	Vestenskov	Skambæk,, Kldbg. Sauntsev. 3, Gent.	Østergaard, D. P.	53	20	Frederiks-K.	
Steenbuch, A. H.	67	27	Nybg. Strfanst.		<b>Valgmenighedspræster.</b>				
Steffensen, C. C. A. B.	94	21	Sømandspr., Hamborg	Hjortshøj	Clausen, J. P. W.	60	31	Kbhvn.	Kronpr.g. 2, K.
Sønder, R. S.	58	23	Vindeby	Frederiksborgvej 198, L.	Helweg, H.	84	87	Ousted	Fiolstr. 10, K.
Sørensen, C. C.	64	29	Gadstrup-S.	Bredballe, Vejle	Nielsen, N. P. C.	49	29	Bøvling	Bøvling
— H. S.	56	25	Nørup Biskop						

**Præster, der har taget Afsked (i Naade) for at gaa over i anden Virksomhed.**

Navn	Fødselsaar		Sidste Embede	Nuv. Stilling	Navn	Fødselsaar		Sidste Embede	Nuv. Stilling
	Fødselsaar	Afskedig.aar				Fødselsaar	Afskedig.aar		
Albeck, E.	70	20	Sp. Mariendals K.	Sem.forst., Tønder	Buch, N.	90	20	Kkp. Lønbor-	Miss. Kina
Albinus, J.	78	18	Kat. Hlaa K., Kbh.	Lektor, Kbh. (Rothesg. 13, Ø.)	Bøgh, S.	86	20	Sp. Vorgod	Generalsekr. KFUM
Andersen, C. E.	75	20	Sp. Gyrstinge-F.	Lektor, Sønderborg	Caspersen, H. L. K. S.	00	31	Sp. Søby-S.-H.	Translatør-studer.
Baun, C. M.	98	31	Hjpr. H. Eged. K.	Generalsekr. KFUM	Christiansen, J. C.	99	30	Hjpr. Randers	Miss. Kina
Bredstrup, S. V.	63	95	Kat. Køge-Ø.	Fh. Sem.forst., Jonstrup pr. Farum	Christensen, C.	74	22	Sp. S. Næraa	Forretn. f. Santaim. (Kg. Tværv. 14, F)
					Engberg, G.	82	25	Sp. Strynø	Generalsekr. KFUM (Kbh.)



Navn	Fødselsaar	Afskedig.aar	Sidste Embede	Nuv. Stilling	Navn	Fødselsaar	Afskedig.aar	Sidste Embede	Nuv. Stilling
Fjord-Christensen, J. Frederiksen, E. M.	68 75	22 27	Sp. Askø Sp. Søllinge-H.	Landssekr. KFUM (Aarhus)	Kildeby, H. M. M.	76 20		Andenpr. Has- lev	Højskoleforst., Hoptrup
Fyrwald, L. C. A.	88	19	Sp. Øland	Sp. Stangvik, Norge	Kristiansen, A. S.	96 27		Sp. Timring	Miss. Santali- stan
Gad, E. F.	97	29	Hjpr. Nyborg Strfanst.	Søm.pr. New- castle	Lange, P. H.	99 24		Hjpr. Nazaret K.	Miss. Indien
Geismar, E. O.	71	21	Sp. Trinitatis K., Kbh.	Professor theol.	Larsen, N. A.	60 96		Sp. N. Ørslev	Fh. Konsulent i Skolesager (Ø. Fari- magsg.30,Ø.)
Gjelstrup, P. C.	88	19	Kkp. Ringsted	Sem.forst. N. Nissum	Lynge, O. H.	98 28		Kkp. Holmens K.	Dsk. Pr. Paris
Hansen, C. S. R.	72	11	Kat. Holmens K.	Rektor Øster- søg. Gymn. (Østersøg. 88, Ø.)	Madsen, T. M.	87 29		Kkp. Nazaret K.	Forst. Diakon- sk., Aarhus Sokr., DMS
— N. C.	66	97	Sp. Naur-S.	Kommunel., Thisted	Møller, A.	76 29		Sp. Kølstrup	Sem.forst. Jonstrup
— H. P. A.	93	25	Kkp. Nazaret K.	Miss. Kina	Nielsen, S. A.	89 24		Rkp. Hellerup	Dsk. Pr. Bue- nos Aires
Hasselbalch, C. P. L.	73	20	Sp. Hammel- S.-V.	Sem.forst. Jel- ling	Noack, C. W.	85 21		Sp. Sunds	Dsk. Pr. Flens- borg
Helweg-Larsen, P.	77	24	Sp. Timotheus K.	Sokr. Kbh. Kirkefond	Pedersen, S. V. N.	96 25		Rkp. V. Frel- sers K., Aalb.	
Holt, H. C.	92	30	Rkp. Sct. Pauls K., Kbh.	Red. Kr. Dagbl. (St. Kon- gensg. 97, K.)	Petersen, H. F.	98 25		Hjpr. Grøndals K.	Dsk. Pr. Flens- borg
Hillersborg, S. J.	70	11	Sp. Tise	Fh. Overlærer Lemvig, bor Lyngby	Plum, N. M. Prip, E.	80 21 68 98		Sp. Gundslev Hjpr. Svend- borg	Prof. theol. Miss. Syrien
Hvidberg, F. F.	97	29	Kkp. Allehel- gens K.	Docent theol.	Rendtorff, C. A. V.	00 26		Hjpr. Roskilde Dk.	KFUM-Sokr., Indien
Høgsgaard, J. L.	99	28	Rkp. Sønder- borg	Miss. Kina	Søe, N. H.	95 30		Sp. Hvidovre	Dsk. Pr. Shanghai
Højbjerg, C. P.	73	14	Sp. Stiftsbjerg- by-M.	Dsk. Pr. U.S.A.	Taaning, P.	57 99		Sp. Bryndum- V.	Fh. Sem.forst., Ranum, bor Hørup, Jel- ling
Jessen, N. E.	96	24	Kkp. Bethle- hems K.	Søm.pr. Ham- borg	Thorbjørnsen, F. C. J.	63 11		Kat. Helsingør	Skoledir., Frberg. (Gl. Kvg. 131, V.)
Kastrup, P. E. H.	86	17	Hjpr. Sct. Tho- mas	Forst., Møl- trup, Vildbj.					

**Afskedigede Præster, der ikke har taget Eksamen ved Københavns  
Universitet, men har haft fast Præsteembede i Danmark.**

Navn	Fødselsaar	Uddannelse	Afskedig.aar	Sidste Embede	Nuv. Stilling eller Bopæl
Andersen, A.	89	Miss.	24	Arrild	Miss. Indien
Bruhn, B. J.	70	Tysk.	30	Bjolderup	Bjolderup
Christensen, C.	61	Amer.	31	Hejnsvig	
Christiansen, A. J.	67	Tysk.	24	Tyrstrup-H.	Sp. Lichten- rade, Bran- denburg
Clausen, T.	66	Tysk.	29	Bov	
Friederichsen, B.	60	Tysk.	29	Ø. Løgum	Ø. Løgum
Gregersen, O.	59	Amer.	29	Gørding-V.-B.	Kronprinsens- gd., Esbjerg
Hoeck, P. P.	68	Tysk.	24	Felsted	Aabenraa
Larsen, A.	60	Miss.	25	Arnborg	Jelling
Lauritzen, M.	58	Tysk.	25	Halk	Haderslev
Lind, A. G.	61	Amer.	26	Bedsted-G.	Strandv. 120, Hellerup
Nissen, A.	61	Tysk.	31	Broager	Nybøl
— P. G. W.	69	Tysk.	25	Brede	Tønder
Toft, H. J.	80	Miss.	25	Lintrup-H.	Miss. Indien
Tonnesen, H.	54	Tysk.	27	Hoptrup	Haderslev
Weber, C. T.	65	Tysk.	30	Nordborg	Nordborg
Winther, J. M. T.	74	Amer.	27	Hjerm.	Miss. Japan

## Døde

(fra 1. August 1927, fortsat fra Kirkelig Haandbog 1927).

## 1927.

1. <sup>7/8</sup> E. Bondesen, fh. Stubbekøb.-M. (73 Aar).
2. <sup>10/8</sup> Provst C. Knudsen, fh. Middelfart (70).
3. <sup>16/8</sup> E. T. Hagerup, fh. Udby (74).
4. <sup>27/8</sup> J. Lind, Ringsted-B. (56).
5. <sup>30/8</sup> H. P. H. Gjevne, Grevinge (58).
6. <sup>4/9</sup> A. C. Iversen, Aarestrup-H. (65).
7. <sup>9/9</sup> C. J. M. Krohn, fh. Vestervig-A. (80).
8. <sup>20/9</sup> P. C. Pedersen, fh. Østofto (62).
9. <sup>30/9</sup> P. M. Ohlmann, fh. Vemmetofte (67).
10. <sup>10/11</sup> Stiftspr. V. Helweg-Larsen, fh. Vib. (77).
11. <sup>4/12</sup> J. N. S. Iversen, Bregninge-B. (64).
12. <sup>22/12</sup> J. A. C. C. Schrøder, fh. Mariager (73).
13. <sup>23/12</sup> N. C. Dalhoff, fh. Diakonissest. (84).
14. <sup>31/12</sup> V. L. Schram, Turø (69).

## 1928.

1. <sup>5/1</sup> L. H. Carstensen, fh. Vartov (68).
2. <sup>9/1</sup> J. C. V. Bergstrøm, fh. Karise-A. (90).
3. <sup>12/1</sup> C. T. Trojel, fh. Søllinge-H. (81).
4. <sup>14/1</sup> N.F.S.G.G.B. Barfod, fh. Gelsted-R. (79).
5. <sup>19/1</sup> H. J. Jessen, Sdr.-Nr. Onsildd (60).
6. <sup>1/2</sup> M. C. A. Østergaard, fh. Virring-E. (72).
7. <sup>5/2</sup> P. C. Lerche, fh. Høve-F. (85).
8. <sup>10/2</sup> E. W. Begtrup, Holtug (64).
9. <sup>13/2</sup> N. B. Nissen, Mariendals K. (54).
10. <sup>21/2</sup> D. F. V. Steensgaard, fh. Ørslev-B. (69).
11. <sup>26/2</sup> C. V. Prætorius, fh. Fjelsted-H. (75).
12. <sup>27/2</sup> J. K. Pedersen, fh. Femø (49).
13. <sup>3/3</sup> J. A. Ohrt, fh. Voer-E. (70).
14. <sup>23/3</sup> E. F. Moe, Skjold (37).
15. <sup>9/4</sup> P. J. S. Riemann, fh. Fakse (79).
16. <sup>11/4</sup> G. B. Nygaard, Grevinge (50).
17. <sup>19/4</sup> P. W. Svendsen, Rkp. Nakskov-B. (60).
18. <sup>25/4</sup> Provst V. E. S. Henningsen, fh. Grejs-S. (71).
19. <sup>29/4</sup> S. C. L. Rasmussen, fh. Højbjerg-E. (70).
20. <sup>26/5</sup> A. C. Samson, Fuglse-K. (54).
21. <sup>29/5</sup> Provst J. K. S. K. Thorbjørnsen, fh. Haslund-Ø. (74).
22. <sup>31/5</sup> G. P. B. Kemp, fh. Taarbæk (75).
23. <sup>9/6</sup> R. H. Ravn, Henne-L. (62).
24. <sup>23/6</sup> H. L. Blauenfeldt, Tamdrup (68).
25. <sup>24/6</sup> H. M. Hoff, fh. Vallensbæk (78).
26. <sup>14/7</sup> M. A. Hansen, fh. Røholte (55).
27. <sup>23/7</sup> Provst O. Meulengracht, fh. Ønslev-E. (80).
28. <sup>23/7</sup> Provst K. Balle, Grønland (51).
29. <sup>28/7</sup> J. N. M. C. Møller, V. Ulslev (68).
30. <sup>1/8</sup> J. Laursen, fh. Sct. Markus K., Frberg (72).
31. <sup>10/8</sup> Provst J. A. N. Kjær, fh. Vraa-E. (70).
32. <sup>15/8</sup> A. J. Møller, fh. Hagedst-G. (84).
33. <sup>24/8</sup> A. Jensen, fh. Slemminge-F. (74).
34. <sup>30/8</sup> L. Hendriksen, fh. Skuldelev-S. (74).
35. <sup>18/9</sup> J. A. B. Biering, fh. Blegind-H. (64).
36. <sup>4/10</sup> J. P. Bartholdy, fh. Skibby (69).
37. <sup>9/10</sup> A. K. Sonne, fh. Solbjerg-S. (77).
38. <sup>12/10</sup> Provst H. P. Hansen, Fuglede (69).
39. <sup>15/10</sup> B. Bisgaard, Nørhaa (36).
40. <sup>22/10</sup> J. P. Andersen, fh. Kat. Lemvig (62).
41. <sup>23/10</sup> J. F. Fenger, fh. Soderup-E. (77).
42. <sup>27/10</sup> C. E. Brix, fh. Jydstrup-V. (76).
43. <sup>8/11</sup> Provst P. V. Petersen, Karise-A. (67).
44. <sup>11/11</sup> N. Rasmussen, fh. Sejerø (66).
45. <sup>22/11</sup> P. P. Johansen, Levring-H. (62).
46. <sup>25/11</sup> S. H. Hjorth, fh. Ryslinge (75).
47. <sup>4/12</sup> L. F. Gad, Taarup-K. (68).
48. <sup>10/12</sup> M. K. Mogensen, fh. Kkp. Torslev-L. (65).
49. <sup>26/12</sup> L. O. Faber, fh. Refsnæs (73).
50. <sup>28/12</sup> J. C. L. Richter, Vejen-L. (78).
51. <sup>29/12</sup> Provst J. F. Fich, fh. Løgstør (65).

## 1929.

1. <sup>1/1</sup> L. P. G. Larsen, fh. Mørke (81).
2. <sup>14/1</sup> G. V. Brücker, Agaard Frimgh. (76).
3. <sup>16/1</sup> A. P. V. Gregersen, fh. Hornslet (80).
4. <sup>5/2</sup> Provst H. C. L. Larsen, Torning (57).
5. <sup>16/2</sup> G. A. Schneekloth, Sundby, Kbh. (75).
6. <sup>28/2</sup> H. Jensen, fh. Stenmagle-S. (90).
7. <sup>2/3</sup> H. P. L. Rossen, Agerskov (60).
8. <sup>25/3</sup> C. A. de Place, fh. Serup-L. (68).
9. <sup>18/4</sup> J. N. Schou, fh. Torsager-B. (68).
10. <sup>27/4</sup> Provst L. E. L. Tobiesen, fh. Flemløse (87).
11. <sup>3/5</sup> S. Anker-Møller, Klim Frimgh. (79).
12. <sup>8/5</sup> H. H. Ebbesen, Vigerslev (57).
13. <sup>15/5</sup> Provst S. H. T. Sørensen, fh. Skanderborg (79).
14. <sup>17/5</sup> Provst J. F. Bentzen, Mørke (58).
15. <sup>11/6</sup> J. G. Aagaard, fh. Aarby (86).
16. <sup>18/6</sup> V. A. Thalbitzer, fh. V. Tørslev-S. (70).
17. <sup>19/6</sup> L. Lauritsen, Overlade-H. (67).
18. <sup>20/6</sup> O. H. Ricard, Garnisons K., Kbh. (57).
19. <sup>20/6</sup> K. K. Kring, fh. Haudrup-S. (76).
20. <sup>28/6</sup> L. Christensen, fh. Køge-Ø. (74).
21. <sup>11/7</sup> B. Willer, fh. Aulum-H. (71).
22. <sup>13/7</sup> Domprovst, Dr. H. Martensen-Larsen, Roskilde (61).
23. <sup>5/8</sup> J. J. A. Lørup, fh. Herslev-G. (77).
24. <sup>6/8</sup> A. J. P. H. Gjerulfh, Sdr. Næraa (57).
25. <sup>10/8</sup> M. C. J. Brask, fh. Alsø-H. (81).
26. <sup>15/8</sup> H. P. M. Møllerup, fh. Frihavns K., Kbh (63).
27. <sup>21/8</sup> M. C. Rasmussen, Helnæs (49).
28. <sup>1/9</sup> O. L. E. Rosenstand, V. Vedsted (68).
29. <sup>6/9</sup> L. V. Fog, fh. Uggerslev-N. (75).
30. <sup>7/9</sup> N. K. A. Poulsen, fh. Viskinde-A. (73).
31. <sup>16/9</sup> Provst J. Nygaard, fh. Gudum-F. (66).
32. <sup>13/10</sup> Provst S. M. Rebsdorph, fh. Stege (89).
33. <sup>6/11</sup> L. B. Rasmussen, Mandø (65).
34. <sup>13/11</sup> C. J. Tølbøll, Ballerup-M. (64).
35. <sup>16/11</sup> C. F. Gandil, fh. Ø. Hæsinge-H. (74).
36. <sup>17/11</sup> J. Bloch, fh. Falslev-V. (81).
37. <sup>21/11</sup> V. Møller, fh. Allerup-D. (65).
38. <sup>8/12</sup> P. V. M. Holst, fh. Kippinge-B. (90).
39. <sup>28/12</sup> H. Trautner, fh. Flødstrup-U. (58).
40. <sup>30/12</sup> M. C. Madsen, fh. Næsberg-K. (82).

## 1930.

1. <sup>4/1</sup> A. G. Elmquist, fh. Sanderum (79).
2. <sup>8/1</sup> J. B. Estrup, Strandby-F. (68).
3. <sup>8/1</sup> L. V. Nielsen, fh. Fejø (80).
4. <sup>14/1</sup> F. V. P. Gottlieb, fh. Klinte-G. (88).
5. <sup>18/1</sup> A. Sørensen, fh. Greve-K. (61).
6. <sup>18/1</sup> C. J. Bang, fh. Skellerup-E. (69).
7. <sup>6/2</sup> H. C. Christensen, Vinding-S. (67).
8. <sup>9/2</sup> L. J. K. Ingerslev, Valgm., Odense (65).
9. <sup>22/2</sup> H. C. M. Krarup, fh. Nors-T. (86).
10. <sup>25/2</sup> P. A. Stricker, fh. Græsted (79).
11. <sup>28/2</sup> R. J. T. Andresen, Argentina (56).
12. <sup>21/3</sup> R. L. Bastrup, fh. Gudme-B. (77).
13. <sup>22/3</sup> C. F. J. Dinsen, Vang (68).
14. <sup>12/4</sup> Biskop O. K. P. Olesen, Ribe (69).

15. <sup>18</sup>/<sub>4</sub> N. T. Krarup, fh. Aastrup (95).  
 16. <sup>24</sup>/<sub>4</sub> J. Hansen, fh. Hatting (80).  
 17. <sup>28</sup>/<sub>4</sub> P. J. F. J. Hansen, fh. Longelse-F. (84).  
 18. <sup>29</sup>/<sub>4</sub> J. A. Pedersen, fh. Løsning-K. (83).  
 19. <sup>1</sup>/<sub>5</sub> I. Ammitzbøll, fh. Ø. Velling-H.-G. (72).  
 20. <sup>8</sup>/<sub>6</sub> H. E. P. Wegener, Radsted (66).  
 21. <sup>10</sup>/<sub>6</sub> L. Halkier, fh. Øland (88).  
 22. <sup>12</sup>/<sub>6</sub> V. Møllerup, V. Frue K., Odense (56).  
 23. <sup>19</sup>/<sub>6</sub> H. P. Pontoppidan, Spjellerup-S. (69).  
 24. <sup>25</sup>/<sub>6</sub> A. V. Petersen, Lindelse (66).  
 25. <sup>4</sup>/<sub>6</sub> J. A. Jessen, fh. Ødis (91).  
 26. <sup>24</sup>/<sub>6</sub> Biskop C. J. F. Wegener, fh. Lolland-F. (78).  
 27. <sup>27</sup>/<sub>6</sub> Provst J. C. R. Valeur, fh. Paarup (86).  
 28. <sup>29</sup>/<sub>6</sub> J. O. Geismar, V. Frelsers K., Vejle (61).  
 29. <sup>29</sup>/<sub>6</sub> P. D. Ibsen, fh. Allested-V. (75).  
 30. <sup>9</sup>/<sub>7</sub> Fhv. Kultusminister, Provst M. C. B. Nielsen (82).  
 31. <sup>11</sup>/<sub>7</sub> Provst, Dr. theol. H. M. Fenger, Holmens K. (79).  
 32. <sup>31</sup>/<sub>7</sub> C. Jørgensen, fh. Skrøbelev (70).  
 33. <sup>3</sup>/<sub>8</sub> A. V. Storm, Citadels K., Kbh. (61).  
 34. <sup>11</sup>/<sub>8</sub> Provst P. G. Hansen, fh. Nr. Broby (89).  
 35. <sup>13</sup>/<sub>8</sub> M. M. M. Tvenge, Kærum (46).  
 36. <sup>19</sup>/<sub>8</sub> Biskop C. Ludwigs, Aalborg (53).  
 37. <sup>21</sup>/<sub>8</sub> J. J. Kildsig, fh. Timring (74).  
 38. <sup>21</sup>/<sub>8</sub> O. G. R. Steenstrup, fh. Blidstrup (77).  
 39. <sup>30</sup>/<sub>8</sub> L. H. Finnemann, fh. Haverslev-S. (74).  
 40. <sup>28</sup>/<sub>9</sub> K. J. Sørensen, Ryslinge (64).  
 41. <sup>4</sup>/<sub>10</sub> G. E. F. Thygesen, fh. Aagerup-K. (84).  
 42. <sup>8</sup>/<sub>10</sub> T. L. Bjørndal, fh. Hyllinge-L. (74).  
 43. <sup>8</sup>/<sub>10</sub> T. S. Schrader, fh. Dannemarre-T. (83).  
 44. <sup>17</sup>/<sub>10</sub> N. J. Laursen, fh. 1. Rkp. Aarh. Dk. (75).  
 45. <sup>3</sup>/<sub>11</sub> P. Hansen, Dybbøl (66).  
 46. <sup>27</sup>/<sub>11</sub> V. D. Kjersgaard, fh. Hurup (79).  
 47. <sup>29</sup>/<sub>11</sub> O. Thygesen, V.-Ø. Hassing (67).  
 48. <sup>30</sup>/<sub>11</sub> P. C. Jensen, Horsens-H. (66).  
 49. <sup>30</sup>/<sub>11</sub> M. H. Løbner, Arrild (68).  
 50. <sup>30</sup>/<sub>11</sub> A. Steffensen, Jebjerg-L. (42).  
 51. <sup>4</sup>/<sub>12</sub> C. W. Kjørboe, fh. Kolding (80).
- 1931.**
1. <sup>2</sup>/<sub>1</sub> R. J. Christensen, Lerup-T. (62).  
 2. <sup>11</sup>/<sub>1</sub> J. C. V. Valeur, fh. Ledøje-S. (84).  
 3. <sup>14</sup>/<sub>1</sub> N. Langballe, fh. Junget-T. (75).  
 4. <sup>21</sup>/<sub>1</sub> A. P. Skovsborg, Tolstrup-S. (65).  
 5. <sup>4</sup>/<sub>2</sub> O. N. Møller, fh. Karleby-H. (68).  
 6. <sup>20</sup>/<sub>2</sub> Z. A. V. Redøhl, fh. Ousted-A. (81).  
 7. <sup>22</sup>/<sub>2</sub> M. L. Bay, Sønderholm-F. (67).  
 8. <sup>23</sup>/<sub>2</sub> U. S. Borch, fh. Nestelsø-M. (85).  
 9. <sup>20</sup>/<sub>3</sub> H. Holm, fh. Raklev (80).  
 10. <sup>21</sup>/<sub>3</sub> L. C. Larsen, Mejrup (60).  
 11. <sup>25</sup>/<sub>3</sub> F. H. Christiani, fh. Nibe-V. (82).  
 12. <sup>2</sup>/<sub>4</sub> T. H. C. Kryger, Fuglse-K. (57).  
 13. <sup>2</sup>/<sub>4</sub> M. P. M. Jensen, fh. Bornh. Valgmgh. (78).  
 14. <sup>6</sup>/<sub>4</sub> P. E. H. Bang, Nysted (56).  
 15. <sup>16</sup>/<sub>4</sub> Provst K. Rasmussen, fh. Sct. Jakobs K., Kbh. (76).  
 16. <sup>20</sup>/<sub>4</sub> J. K. Madsen, fh. Mariemalene-K. (67).  
 17. <sup>27</sup>/<sub>4</sub> P. J. Frøkjær, Nyker (57).  
 18. <sup>28</sup>/<sub>4</sub> K. V. Nielsen, fh. Østerø (57).  
 19. <sup>1</sup>/<sub>5</sub> Provst A. Henningsen, fh. Kolby (72).  
 20. <sup>6</sup>/<sub>5</sub> T. Møller, Bramminge (59).  
 21. <sup>15</sup>/<sub>5</sub> O. F. Moe, fh. Bjert (84).  
 22. <sup>25</sup>/<sub>5</sub> U. Birkedal, fh. Ribe (78).  
 23. <sup>30</sup>/<sub>5</sub> G. P. J. Heiberg, fh. K. Helsing-D. (92).  
 24. <sup>30</sup>/<sub>5</sub> A. K. Mathorne, L. Lyngby-Ø. (41).  
 25. <sup>8</sup>/<sub>6</sub> T. E. Schack, fh. Marslev-B. (73).  
 26. <sup>11</sup>/<sub>6</sub> R. Jørgensen, fh. Højelse-L. (64).  
 27. <sup>13</sup>/<sub>6</sub> H. C. Borregaard, Taanum-H. (58).  
 28. <sup>19</sup>/<sub>6</sub> N. F. G. A. Birke, Terslev-Ø. (60).  
 29. <sup>20</sup>/<sub>6</sub> R. Grünfeld, Hans Egedes K., Kbh. (57).  
 30. <sup>25</sup>/<sub>6</sub> S. Laursen, fh. Borup (74).  
 31. <sup>29</sup>/<sub>6</sub> K. M. Rosendal, Hellested (54).  
 32. <sup>5</sup>/<sub>7</sub> H. C. H. Folner, Nykøbing, Mors (39).  
 33. <sup>12</sup>/<sub>7</sub> L. Herling, Karlslunde-K. (56).  
 34. <sup>25</sup>/<sub>7</sub> J. S. Fibiger Jørgensen, fh. Egeslev-magle (76).  
 35. <sup>26</sup>/<sub>7</sub> P. K. Nielsen, Kkp. N. Sundby (31).  
 36. <sup>8</sup>/<sub>8</sub> J. Herskind, Mariager (64).  
 37. <sup>11</sup>/<sub>8</sub> Provst O. V. Boeck, fh. Lønborg-E. (79).  
 38. <sup>21</sup>/<sub>8</sub> T. Tomasson, Vemmetofte (59).

## E. VEJVISER

med alfabetisk Fortegnelse over kristelige, kirkelige og filantropiske Virksomheder m. m. samt øvrige Adresser, der kan være til Nytte for Præster og Menighedsarbejdere, vedføjet udførlige Oplysninger.

**Afholdsforeninger.** Danske Afholdsselskabers Landsforbund: Hovedkontor St. Kongensgade 36-38<sup>a</sup>, Kbh. K., Generalsekretær: Adolph Hansen, der sammen med Formanden, Redaktør Ferd. Nielsen, Odstrup pr. Grevinge, og Næstformanden, Lærer Emil Andersen, Køge, danner Landsforbundets Forretningsudvalg.

Under Landsforbundet sorterer Afholdsfolkenes Oplysningskontor. Ledere: Højesteretssagfører C. C. Heilesen og Sekretær Adolph Hansen. Adresse: for juridiske Spørgsmaals Vedkommende: Niels Hemmingsensgade 9, Kbh. K., for andre Sager: St. Kongensgade 36-38<sup>a</sup>, Kbh. K. — Forespørgsler besvarers og Vejledning ydes gratis.

Under Landsforbundets afholdspolitiske Ledelse udgives Afholdsdagbladet, Aarhus; Redaktør: Larsen-Ledet. — Landsforbundets Presseudvalg udsender Artikler til Dagbladene og Afholdspressen. Leder: Journalist Elin Hansen, Skive.

Danmarks Afholds-Bibliothek — Læsestue og Udlaan — har Lokaler i Peder Hvidtfeldts Stræde 13, Kbh. K.; aabent Tirsdag, Torsdag og Lørdag 7—9. Leder: Bibliothekar Ant. Schmidt, Hammershusgade 5, St., Kbh. Str.

I 1928 er stiftet Centralforbundet for Sundheds- og Alkoholundervisning. Afholder Kursus for Lærere, Foredragsholdere o. a. Udgiver Undervisningsmateriale. Fmd.: Lærer Kr. Larsen, Baaring pr. Asperup St.

Danmarks Afholdsforening, st. 1879, 31,544 Medl. i 746 Foreninger (1930). Fmd.: Overlæge C. Ottosen, Skodsborg, Næstfmd.: Red. Holger Kristiansen, M. F., Hjørring. Hovedkontor: Sekretær Ad. Hansen, St. Kongensgade 36-38, K. Organ: »Folkevennen«, Red. Ferd. Nielsen, Odstrup pr. Grevinge.

D. S. U. A. (Danmarks studerende Ungdoms Afholdsforb.), st. 1903, Afdel. v. Univ. og Gymnasier, 120 Medl. Fmd.: Pastor K. Pontoppidan, Filips Præstebol., Kastrupv., Kbh. S.

Afholdssamfundet, st. 1889, 3702 Medl. Hovedbestyrelsens Fmd.: Grosserer O. E. Mortensen, Nyelandsv. 31, Kbh. F.

Nordisk Good Templar Orden (N. I. O. G. T.) (18,046 Medl.). Chef og Redaktør af

Ordenens Organ: Jørgen Lund, Overg. o. V. 30<sup>2</sup>, Kbh. K.

International Good Templar Orden (I. O. G. T.) (5146 Medl.). Chef: Prokurist Ernst Gøbel, Luganovej 20, Kbn. S.

Danmarks Good Templar Orden (D. G. T. O.) (2470 Medl.). Chef: Slagtehusinspektør Bernt Jensen, Aarhus.

Evangelisk Afholdsforbund (4561 Medl.). Fmd.: Pastor L. P. Bjerno, Rostrupsv. 7, Aalborg.

Danmarks National Good Templar Orden (2063 Medl.). Chef: And. Mikkelsen, Sdr. Allé 19, Aarhus. Forretningsfører: Nils Mortensson, Rebejkavej 43, Hellerup.

Danske Jernbaners Afholdsselskab (1263 Medl.). Formand: Trafikkontroller P. F. Parup, Fragtgodsekspeditionen, Aarhus H. Kasserer: Folkvar Jensen, Haugstedg. 6<sup>2</sup>, Odense.

Baptisternes Afholdsmision (2474 Medl.). Fmd.: P. A. Larsen, Studiestr. 54<sup>2</sup>, Kbh. V.

Det blaa Baand, fritstillet Selskab, der kræver personligt Afhold. Ingen religiøse Cereemonier (1741 Medl.). Hovedbestyrelsens Fmd.: Købmand J. P. Nielsen, Østergrave, Randers.

Templar Ordenen (1505 Medl.). Chef: John Michelsen, Bragesg. 6B, Kbh. L.

Det internationale hvide Baand. Danske Kvinders kristelige Afholdsforening arbejder for at hjælpe de faldne i Samfundet og vinde den offentlige Mening for Afholdssagen. Indmeldelser sker hos Fmd.: Fru Overlæge Ottosen, Skodsborg.

Udenfor Landsforbundet: Deforenedes Afholds Ordener (D. F. A. O.) (1123 Medl.). Chef: Assistent Frode Markersen, Skotterupg. 2, Kbh. L.

Det folkelige blaa Kors (A. D. B. K.) (216 Medl.). Chef: P. Chr. Petersen, Nørrebrogade 51A, Kbh. N.

Danske Lægers Afholdsforening (ca. 20 Medl.). Fmd.: Dr. med. K. A. Heiberg, Frederiksborggade 44, Kbh. K.

Det hvide Kors (2095 Medl.). Fmd.: Hotelbestyrer H. Christensen, Centralhotellet, Ringe.



**Motorførernes Afholds-Forbund.** (Personligt Afhold.). Fmd.: Direktør Th. Vandt, Kolding.

**Det blaa Kors,** kristelig Afholdsforening for Danmark, st. 1895. Led af det internationale Selskab af samme Navn, st. i Genf 1877. Blaa Kors i Danmark har f. T. 500 Lokalforeninger i alle Egne af Landet med ca. 22,000 Medlemmer, og desuden 89 Børneforeninger (»Haabet«) med ca. 3684 Medlemmer. Formand og Redaktør af Medlemsbladet »Det blaa Kors« samt af »Blaa Kors' Almanak er Sognepræst N. Juhl, Upsalagade, Kbh. Ø. I Bestyrelsen bl. a. Præsterne C. Christensen, M. Th. Nielsen, M. N. Randkær og A. Skettrup (Næstfmd.), Kbh., Fridlev Andersen, Hjordkær, I. A. Hansen, Odense, og Th. I. Petersen, Odense, Folketingsmand Fibiger og Lektor ved Universitetet, Dr. phil. H. O. Lange. Ftm. J. Holdgaard, Ikast. Hovedkontoret: Gothersgade 165, Tlf. 11623, Forretningsfører J. N. Helligsøe. Børneforeningen »Haabet«s Medlemsblad redigeres af Pastor Randkær, Kbh. Foreningens Postgiro er 1430. »Det blaa Kors« ejer Redningshjemmene »Kjærshovedgaard« pr. Ikast, »Enkrataia«, Ole Nielsens Vej 5, Kbh. Str., »Haroldseje« pr. Fredensborg. Betalingen paa »Kjærshovedgaard« 66 Kr. pr. Maaned, »Haroldseje« 100 Kr. Moderation eller hel Friplads kan ydes uformuende. Angaaende Optagelse henvender man sig for »Kjærshovedgaard«s Vedk. til Sognepræst Hansen, Annasholm, Odense, for andre Hjems Vedk. til Formanden. Ellers sker alle Henvendelser angaaende Oplysninger og Indmeldelse i Foreningen, Oprettelse af Lokalforeninger osv. til Hovedkontoret Gothersgade 165, Kbh. K. Vedr. »Haabet« henvender man sig til Sekretæren, Fru Johanne Degenhardt, Svanevænget, Kbh. Str.

**Almindelig Dansk Hjælpe-Forening** (A. D. H. F.), en kristelig Forening, st. 1906, med det Formaal at opsøge dem, der lider i det skjulte, og komme dem til Hjælp paa diskret Maade. Kun Bidragydere har Ret til at indgive (fortrolig) Ansøgning paa særlig Blanket for den nødlidende (som ikke selv kan søge), og dette sker uden dennes Vidende. Bidraget er mindst 3 Kr. aarlig. Bestyrelse: Ingeniør C. E. Walsøe, Fmd., Sognepræst Chr. Hjorth, Faxe Ladeplads, Sekretær, Fru H. Hjorth, Faxe Ladeplads, Overretssagfører C. Staffeldt, Næstfmd., Fabrikant N. P. Siggaard, Hofjuvelér A. Dragsted, Kasserer, Revisor: Inspektør Jens Toftegaard og fhv. Stationsforstander C. Wolf, R., Raadgiv. Læge: N. Chr. Schmidt. Foreningens Kontor: Nørrebrog. 29<sup>a</sup>, Kbh. N., Tlf. 586y (11-1).

**Amies de la jeune fille, Les,** international Forening, hvis danske Afd. (Kontor Hollænderv. 28<sup>2</sup>, Kbh. V., Tlf. V. 5211 (1-2) er stiftet 1899. Foren. støtter og vejleder unge Kvinder, der staar ene i Udlandet eller rejser dertil. Bestyrelse: Generalinde Kühnel, Fmd., Frk. S. Friis, Sekretær.

**Antimilitaristiske Præster,** se Dansk Gruppe af d. M.

**Arbermissionen,** se Dansk Kirke-Mission i A.

**Arbejde adler,** Landsforeningen, st. 3. Februar 1911. Formaal: at fremme Hjælp til arbejdsløse, ikke ved Almisser, men ved Arbejde. Formaalet søges opnaaet ved Oprettelse af Arbejdsherberger og Arbejdskolonier over hele Landet. Kontingent: 2 Kr. aarlig eller 100 Kr. een Gang for alle. Ho-

vedkontor: Pileallé 1, Kbh. F., Tlf. Eva 1021, Postgiro 1815. Fmd.: Planteskoleejer Jul. Rønø, Kasserer: Overretssagf. O. Lessow, Generalsekretær: A. v. Holstein. — Lokalforen. for Kbh., Frbg. og Omegn har Arbejdsherberg Thorsg. 40, Kbh. L. Fmd.: Pastor C. Reeh, Kasserer: Overretssagf. Hallager.

»Arbejde adler«, Landsforeningen, oprettede 1929 en ny Koloni »Dalhoffs Minde«, Hopdrup. — Hovedbestyrelsens Medl. f. T.: Sognepr. F. A. Andersen, Hjordkær; Skovrider Bistrup, Torbenfeldt; Direktør L. G. Dalhoff, Holte; Sognepræst Johs. Engel, Næstfmd., Frederiksberg; Kasserer P. Lauritsen, Aalborg; O.Rtssgf. O. Lessow, Kasserer, Kbh.; Planteskoleejer Jul. Rønø, Fmd., Roskilde; Sognepr. Troensegaard-Hansen, Graasten; Folketingsmd. A. Vesterager, Vorgod; Aa. v. Holstein, Generalsekretær. Hovedkontor: Pileallé 1, Kbh. F., Postkonto 1815.

**Arbejdshjem, Københavns,** st. 20. Jan. 1894, Amerikav. 24, Kbh. V., Tlf. Cent. 3821 & 10021, antager arbejdsløse, enlige Mænd og giver dem midlertidigt Arbejde, Husly og Føde. Plads til 130. Provst C. Schousboe, R., Formand; Provst C. P. Winther, R. DM., Næstfmd.; Overintendant T. M. Brofeldt, R., Sekretær; Fabrikant Fritz Neubert, Hovedkass.; Overarkitekt v. Statsb. K. T. Seest, R. DM.; Pastor Charles Nielsen; Hjemmets Forstander: H. J. Faurehøj.

**Armeniervenner, De danske,** st. 1902, har til Formaal at støtte nødlidende Armeniere og slaa til Lyd for Armiernes Sag hjemme og ude. — Komiteens Fmd.: Overretssagf. H. F. Ulrichsen, Skinderg. 20, Kbh. K.; Kasserer: Direktør Johs. Malmstrøm, Slotsholmsg. 16<sup>a</sup>, Kbh. K., Postkonto 2594; Sekretær: Cand. polit. Frk. M. Lindhardt, Gl. Kongev. 89<sup>a</sup>, Kbh. V. — Se endv. under <sup>1</sup>) Industrimiss. bl. Armenierne. <sup>2</sup>) Kvindelige Missions-Arbejdere.

**Bibelselskabet for Danmark.** Det danske Bibelselskab er st. d. 16. Juli 1814 efter det britiske Bibelselskabs Mønster. Bestyrelsen bestaar af: Professor Dr. polit. H. Westergaard, Scherfigsvej 3, Kbh. Str., Fmd.; Biskop Dr. theol. Ostenfeld, Næstfmd.; Kmh. Greve Joachim Moltke; Højesteretsdommer V. Krarup; Stiftamtmand Hvidt, Skanderborg; Forlagsboghandler I. Frimodt, Kulturvet 1, Kasserer; Stiftsprovst Dr. theol. H. Ussing; Domprovst C. Skovgaard-Petersen, Roskilde, Biskop Johs. Göttsche, Viborg; Forlagsboghandler O. Lohse, Provst Nielsen, Ensted, og Dir. J. Malmstrøm. Forretningsudvalget udgøres af Formanden og Forlagsboghandlerne Frimodt og Lohse. Forretningsføreren er Forlagsboghandler E. Haase, Løvstræde 8, Kbh. K., Sekretæren er Pastor Chr. Seidelin, Nylandsvej 31<sup>a</sup>, Kbh. F., Depotet er i Løvstræde 8, Kbh. K., og Kolportage-Afdelingen paa Drønningens Vej 12, Kbh. F. — Det sidst offentliggjorte Regnskab, for 1929, balancerer med 230,990 Kr. 04 Øre. Nytaarskollekten i alle Landets Kirker udgjorde 52,834 Kr., og der solgtes hellige Skrifter for 124,932 Kr. Af Udgifterne blev der anvendt 67,427 Kr. til Indbinding, 38,997 Kr. til Papir og 45,235 Kr. til Trykning af de hellige Skrifter. — I 1928 udkom en ny Verbalkonordans til Det nye Testamente ved Sognepræst Løgstrup. — I 1929 blev en ny Oversættelse til Det gamle Testamente

færdig, og sidste Del af denne udkom, omfattende Profeterne. Der udsendtes en ny Udgave af Lommebibelen, trykt med latinske Bogstaver, og en ny Udgave af Det nye Testamente, trykt med store Bogstaver og særligt beregnet for gamle og for svagtsynede. — I 1930 trækker fhv. Minister I. C. Christensen sig tilbage som Medlem af Bestyrelsen, og Stiftamtmand Hvidt i Skanderborg indvælges i hans Sted. — Ved kgl. Resolution nedsættes et Udvalg til Fremskaffelse af en ny Oversættelse af Det nye Testamente, bestaaende af Biskop Gøtzsche som Formand, Professor Dr. theol. Torm, Domprovst Skovgaard-Petersen, cand. theol. P. Otzen og Sognepræst Chr. Bartholdy. — En Ansøgning afsendes til Kirkeministeriet om Nedsættelse af et Udvalg bestaaende af Pastor Mygind og Docent Dr. theol. Mosbech til Fremskaffelse af en ny Oversættelse af Apokryperne. Udvalget blev nedsat i 1931. — Medlem af Bestyrelsen, Provst, Dr. theol. Fenger og tidl. Medlem af Bestyrelsen, fhv. Minister J. C. Christensen afaar ved Døden. — Ved Nytaarstid 1931 udkom Kommentargaven til Det nye Testamente med Forklaring til samtlige Skrifter i Det nye Testamente, og den nye Oversættelse af Det gamle Testamente indsendtes til Kirkeministeriet til kgl. Autorisation. Skriftudbredelsen udgør 57,769 hellige Skrifter. — De mest brugte Udgaver af Det nye Testamente er: Konfirmandudgaven à 1 Kr. Studieudgaven i lille 4to fra 4,50—12,00 og samme paa Indiapapir fra 6,50—14,00. Lometestamente i 24mo fra 2,25—4,25 og paa Indiapapir fra 6,50. Søndagsskoleudgaven fra 0,40—0,90. Miniaturudgaven (Vestelomme-) fra 3,00—8,00. Af hele Bibelen: Oktavudgaven fra 4,50—18,00 og Brudebibelen fra 6,00—18,00, Oktavudgaven paa Indiapapir fra 15,00—30,00. Lommebibelen fra 2,75—7,50 og samme paa Indiapapir fra 8,00—28,00. Alle Bøgerne er indbundne undtagen Søndagsskoleudgaven, som er heftet eller kartonneret, og Prøveudgaven.

C. Seidelin.

**Bibelskole, Dansk**, st. 1912 (Undervisningen begyndt 11. Jan. s. A. under Ledelse af nuv. Domprovst C. A. Skovgaard-Petersen, Roskilde), Lokaler: i K. F. U. M. Skolen afholder aarlig i to Semestre Undervisningskursus over bibelske Emner, hvilke forud bekendtgøres i Bladene. Indtegnning sker Rosenborggade 15, Kbh. K. Betaling 3 Kr. pr. Kursus. Bestyrelsens Fmd.: Stiftsprovst Dr. theol. H. Ussing, K., Dbm.; Kasserer: Boghandler E. Haase, Løvstræde 8, Kbh. K. Skolens Sekretær: Cand. theol. Aage Falk Hansen.

**Bittmanns Missionsarbejde** paabegyndtes i den nuværende Form i Efteraaret 1923, idet et Udvalg (ikke Bestyrelse) bestaaende af: Biskop H. Ostenfeld (Formand), Stiftsprovst, Dr. H. Ussing, Stiftsprovst, Dr. phil. C. Scharling, Overlæge, Dr. med. Johs. Gravesen, Pastor Egede Schack og Ingeniør cand. polyt. A. J. Moe (Kasserer) traadte sammen og paatog sig at skaffe Midler til Missionær Bittmanns Len. Missionær Bittmann og Hustru rejste ud 1. April 1925. Postkonto. 1647. Arbejdet blandt Hindustunder gøres dels ud fra et Lærerværelse og ved Besøg i Studenternes Hjem samt ved at samle dem i Missionærens Hjem, se Pag. 339.

**Blaa Kors**, se efter Afholdsforeninger.

Kirkelig Haandbog 1931.

**Blinde.** <sup>1)</sup> Danmarks Blinde (De Blindes Understøttelses- og Læseforening af 1883), Kontor: Trondhjmsg. 10, Kbh. Ø., støtter værdige Blinde og tilvejebringer Punktskriftslitteratur. Enhver Blind er kontingentfrit Medl., og enhver, der yder Bidrag til Foreningen, betragtes som Medlem af denne. Antal af bidragydende Medlemmer 7300. Bestyrelse: Insp. v. Det kgl. Blindeinst. A. F. Wiiberg, R., Fmd.; Kontorchef M. Gether, Næstfmd.; Pastor emer. H. P. Aastrup m. fl. — <sup>2)</sup> Det kgl. Blindeinstitut i København, Kastelsv. 60, Kbh. Ø., er stiftet af Selskabet »Kjæden« 1811 og blev Statsinstitution ved Lov af 21. Jan 1857. Bygningen indvies 5. Nov. 1858. Betalingen for Ophold, Kost, Klæder og Undervisning er 600 Kr. aarlig, der i H. t. Lov af 31. Marts 1926 udredes af Kommunen, hvis Forsøgeren er ubemidlet. Elevantal f. T. 125 (103 indtænkte Skoleelever, 8 eksterne Skoleelever, 25 voksne eksterne Elever). Institutet hører under Socialministeriet. Bestyrelse: Fhv. Borgmester C. Lehmann, R. Dbm., Fmd., Fru Læge Estrid Hein, Kammerherre Etatsraad C. M. G. R. Krag, K. Dbm., Direktør for Rigshospitalet H. F. Øllgaard, R. Dbm. Forstander: O. Wüstenberg, R. — <sup>3)</sup> Blindeinstitut, Det kgl., paa Refsnæs, oprettet 1898 som Afdeling af Det kgl. Blindeinstitut i Kbh., udskilt som selvstændig Institution 1918; Bestyrelsen er dog fælles for begge. Blindeinstitutet bestaar af 4 Afdelinger: En Forskole til Institutet i Kbh., en Hjælpekole, en Smaa børns afdeling og et Værnehjem for arbejdsføre blinde Kvinder. Elevantal ialt 120. Forstander: Cand. theol. L. Rützou, R. — <sup>4)</sup> Blindekvinder, Hjem for arbejdsføre, Mariendalsvej 30, Kbh. F., indviet 10. Decbr. 1900. Bestyrelse: Fhv. Borgmester C. Lehmann, R. Dbm., Fmd., Bestyrerinde: Frk. C. Krebs, Kasserer: Bankfuldmægtig P. Brøsted. — <sup>5)</sup> Dansk Blindesamfund af 1911. Foreningen stiftedes og ledes af Blinde til fælles Støtte og Virksomhed. Medlemsantal: ca. 1000, Bidragydere 5000. Hovedkontor: Bogenseg. 2, Kbh. Ø. (De Blindes Hus, Folkets Gave). Forretningsudv. Forretningsf. og Fmd.: Ernst Jørgensen, Odensegade 26, Kbh. Ø., Repræsantantskabets Fmd.: Massør P. Hansen, Kolding, Bladekspeditionen Randersg. 66, Kbh. Ø. Lokalkreds fmd.: Musiklærer Carl Cohn Haste, R., Mariev. 10, Hell.

**Brandsocietet, Danmarks gejstlige**, staaer aabent for Præster i den danske Folkekirke (ogsaa entledigede), disses Enker og ugifte Døtre, men ikke for afsatte Præster, medmindre Formandens Samtykke foreligger, og heller ikke for Enker, der atter gifter sig. — Den højeste Sum, som i dette Selskab af enkelt Medlem kan assureres for, er indtil videre 35,000 Kr. og ringeste Sum er 1000 Kr. — Den aarlige Præmie er for haardt Tag ½ pr. m. og 1½ p. m. for blødt Tag. — Den samlede Forsikringssum udgjorde pr. 31. Decbr 1930: 18.916,148 Kr., pr. 31. Decbr. 1929: 17.741.730 Kr. Tilvækst i 1930: 1.174.418 Kr. — Præmie-Indtægten udgjorde i 1930: 14.040 Kr. — Societetets Formue udgjorde den 31. Decbr. 1930 ca. 53.000 Kr. Medlemsantallet var den 31. Decbr. 1930: 1062. — Brandsocietetets Kontor er: Sjællands Bispekontor, Nørreg. 11, Kbh. K., hvortil Henvendelser om Indmeldelse i Societetet m. m. rettes. Postgiro 1992. Fmd. er: Præsteforeningens Formand.

**Brødremenighedens danske Missionsforening**, B. D. M., der blev stiftet 1843 under Navnet Nord-

slesvigske Missionsforening, har til Formaal at fremme Guds Rige her hjemme og i Hedningeverdenen og særlig at tage sig af Missionsarbejdet i Unjamvesi i Østcentralafrika. For at hjælpe Unjamvesi-Missionsmark til Selvunderhold er der for en billig Penge købt 1000 Hektar Land. Det søges bragt under Kultur, hvilket betyder en økonomisk og kulturel Hjælp for de indfødte. Hospitalsvirksomheden, som nu nyder stor Tillid, har faaet værdifulde nye Instrumenter og er overbebyrdet med Arbejde. De afrikanske Kvinder oplæres til Sygeplejersker og faar Undervisning i Barnepleje. Der er oprettet et Seminarium for Lærere og Evangelister, og Regeringen sætter saadan Pris paa Haandværkerskolen, at den næsten udreder alle Skolens Udgifter. I Unjamvesis Hovedstad, Tabora, den gamle centralafrikanske Slavemarkedsplads med 40,000 Hedninger og Muhammedanere, er Begyndelsen gjort til Opførelse af en Kirke og Missionsstation. Baade i Unjamvesi og Jerusalem sættes stor Pris paa Arbejdet blandt de Spedalske, af hvilke adskillige nu opnaar fuld Helbredelse ved Hjælp af Antileprolie. I Alkmaar er to Børnehjem for forældreløse ostindiske Børn, og den danske Brødremissionær, der arbejder blandt Negrene paa St. Thomas, holder tillige Gudstjenester for de Danske i Vestindien. Fortegnelse over Missionærer, se Pag. 339.

Femøreforeningen for Brødremissionens danske Hedningemission fejrer i Aar 10 Aars Jubilæum. Langfredagskollekten indsamles gerne Midfaste Søndag. B. D. M.s Budget er 75,000 Kr. B. D. M.s Kasserer og Postgirokonto er Forstander E. Grell, Giro 6666, Christiansfeldt. Hjemmearbejderne er P. Petersen, Købmagergade 81, Fredericia, samt N. Jensen og F. Høy i Christiansfeldt, sidstnævnte leder B. D. M.s Organ »Brødremissionens Missionsblad«, som koster 2 Kr. om Aaret, og saavel Løsenbogen og Husandagtskalenderen sendes fra Brødremissionens Ekspedition i Christiansfeldt, Giro 6600, Tlf. 6. B. D. M.s Bestyrelsesmedlemmer er: Pastor H. Hochstein, Fmd., Pastor F. Høy, Sekretær, Forstander E. Grell, Kasserer, Bødkermester N. Bylov, Urmager N. Ebbesen, Missionær N. Jensen, alle i Christiansfeldt, Missionær P. Petersen, Fredericia, Sognepræst J. Terp, Sahl, og Sognepræst P. Terp, Vrove.

**Buddhistmission, Den kristne**, er et fælles nordisk Foretagende med Hovedcentral i Oslo: Elisenbergvej 6. Den nordiske Hovedkomité's Bestyrelse bestaar for Tiden af: Fra Danmark: Provst Hans Koch og Forlagsboghandler Fr. Gad; fra Sverige: Domprovst G. Brundin og Miss. Dir. G. Dahlquist; fra Norge: Direktør B. Leivestad, Professor S. Michelet og Direktør Jacob B. Natvig. Missionens Leder og Stifter: Missionspræst Karl Ludvig Reichelt har i 31 Aar været Missionær i Kina, hvoraf 22 Aar i N. M. S.s Tjeneste, indtil 1. Jan. 1926, da Buddhistmissionen blev organiseret som selvstændig Selskab. Missionspræst Reichelt og Missionær Notto Normann Thelle grundlagde det kristne Broderhjem i Nanking 1922. Der er nu døbt 31. Tekniker Axel Hamre fra København er ansat i Missionens Tjeneste. Bidrag for Danmark sendes til Forlagsboghandler Gad, Vimmelskaflet 32, Kbh. Missionens Organ er: »Buddhist-Missi-

onen«, som udkommer 10 Gange aarlig. Endv. har Buddhistmissionen udgivet en Række større og mindre Skrifter, de fleste forfattede af Pastor Reichelt. Faste Medlemmer, der yder et Bidrag af mindst 10 Kr. pr. Aar, faar samtidig Bladet gratis. — I 1931 nedlagdes Grundstenen til det nye Broderhjem »Tao Fong Shan« (Bjerget, hvorfra Logosvinden blæser), beliggende i Syd Kina paa det af Englænderne forpantede Territorium i Nærheden af Hongkong. Missionærfortegnelse, se Pag. 339.

**Børneforsorg og Ungdomsværn.** Statens og Kommunernes Virksomhed ledes og udøves — foruden i Enh. til Fattigloven af 1891 — i Enh. til Lov om Værgeraadforsorg af 12. Juni 1922 (ændret 31. Marts 1926), Lov om Tilsyn med Børn af 28. Marts 1923 samt Loven af 31. Marts 1926 og døvstumme og blinde Børns Undervisning m. fl. Bestemmelser. — Overværgeraadet (Rosenvængets Allé 18, Kbh. Ø.) bestaar af Raadsformand O. V. Garde, Fmd., Højesteretsdommer Orlík, Landstingsmedlem Frk. Marie Christensen, Folketingsmand Kammergaard samt Overinspektør for Opdragelseshjemmene Oluf I. Skjærbæk. Overinspektøren for Opdragelseshjemmene har Overtilsynet med og Overledelsen af Værgeraadforsorgen for Børn. I hver Kommune findes et Værgeraad (Købst. med over 10,000 Indb. og Landkommuner kan deles i fem Værgeraadskredse) med 5 af Kommunalbestyrelsen valgte Medl. (i Købst. 7), København deles i indtil 20 VR-kredse (ca. 30,000 Indb.) med en særlig Ordning. — Københavns Værgeraad (Løngangsstræde 28, Kbh. K.) ledes af Dommer Hvidberg som Fmd., cand. jur. Frk. Elisa Ussing som Næstfmd. — Staten ejer og driver 4 Ungdomshjem for særlig vanskelige Unge (Braaskovgaard, Bølgilgaard og Prøven for Dreng, Vejstrup for Piger) samt Skibby Optagelseshjem for Dreng og Skolehjemmet Sjølund for Piger, Kbh.s Kommune (Mag. III Afd., Raadhuset) 3 Børnehjem og 5 Optagelseshjem (ikke for Værgeraadsb.). — Der findes desuden f. T. 250 à 300 Opdragelseshjem af forskellig Karakter: egentlige Børnehjem (ca. 160), Ungdomshjem (10), Skolehjem (6), Optagelses- og Iagttagelseshjem (ca. 80), hvortil kommer en Række Hjem af særlig Art: Lærlingehjem, Fredehjem, Magdalenehjem, Mødrehjem, Vajsenhuset i Kbh., det kgl. Opfostringshus, Jægerspris, 2 Montessori-Skoler, Fredehjem, Hjem for blinde, døvstumme, aandsvage, epileptiske, tuberkuløse, syfilitiske (3 »Welandershjem«), vanføre og kirtel-svage Børn; desuden Feriekolonier, Sommerhjem o. l. samt den saakaldte forebyggende Forsorgs Hjem og Institutioner: Asyl og Børnehaver (ca. 160), Vuggestuer, Fritidshjem og Fortsættelsesasyl (ialt 47), 8 Børneplejestationer. En fuldstændig Fortegnelse over alle disse Hjem, med Oplysn. om Adr., Ledere, Børnenes Antal og Køn, Optagelsesalder m. v. er udgivet af Overinspektøren for Opdragelseshjemmene Oluf J. Skjærbæk og faas ved Henvendelse til Overinspektionen, Rosenvængets Allé 18, Kbh. Ø. — Af Institutioner og Foreninger, der ejer og driver Hjem og Virksomheder af denne Art og til hvilke Henvendelse om Optagelse kan rettes, skal her nævnes:

Børnesagens Fællesraad (opr. 1903) er Repræsentation for det private Initiativ i Børneforsorgen og bestaar af følgende 6 landsomfat-



tende Sammenslutninger: 1. De danske Plejehjemsforeninger (se denne), repræsenteret ved Lærer P. Klausen, Kolding. 2. Kristelig Forening for Børns Redning (se denne). Fmd.: Provst Simon Hansen, Helsingør. 3. Dansk Børnehjemsforening. Fmd.: Forstander Eske M. Eskesen, Birkerød. 4. Foreningen for Skole- og Ungdomshjem. Fmd.: Forstander P. Olsen, Statsungdomshjemmet Bøgildgaard pr. Kjellerup. 5. Foreningen for Optagelseshjem. Fmd.: Forstander M. Knudsen, »Roskilde Hvile« pr. Roskilde. 6. »Forebyggende Børneværn«. Fmd.: Direktør v. Kbh.s Mag. N. P. Nielsen, Ryvangs Allé 66, Kbh., Hell. — Fællesraadet indsamler og fordeler den aarlige Julekollekt i Kirkerne og forestaar Salget af »Børnesagens Julestjerne« i December Maaned. Det afholder et aarligt Sommermøde paa Nyborg Strand for Børnesagens Venner og udgiver Børnesagens Tidende (Redaktør cand. theol. Andr. Boje, Østerbrogade 86, Kbh. Ø.).

Endelig skal nævnes Dansk Værgeraadforening (se denne). Organiseret med Kredse i de fleste af Landets Egne. Foreningen samarbejder med Børnesagens Fællesraad. Formanden delager i »Børnes. Tid.«s Redaktionsudvalg.

Udvalget for de private Sammenslutninger indenfor Børnesagen. Et ved Socialministeriets Foranstaltning nedsat Fællesudvalg for Børnesagens Fællesraad og Dansk Værgeraadforening; bestaar af een Repræsentant for de 5 Foreninger for Opdragelseshjem (se under Børnesagens Fællesraad), een for anerkendte Foreninger for Børneforsorg (se under De danske Plejehjemsforeninger og Kristelig Forening til Børns Redning) een for »Forebyggende Børneværn« (se under Børnesagens Fællesraad) og een for Dansk Værgeraadforening (se denne). Udvalgets Fmd. er Direktør under Kbh.vns. Mag. N. P. Nielsen, Ryvangs Allé 66, Kbh., Hellerup.

**Børnegudstjeneste og Søndagsskole.** 1) Indre Missions Udvalg for Børnegudstjeneste i Danmark er stiftet <sup>19/</sup> 1883 ved et Møde i Sorø; det sorterer under I. M. Hovedbestyrelse. — 2) Formaålet er at fremme Guds Riges Sag blandt Børnene — og særlig de døbtne Børn indenfor den danske evang. & luth. Folkekirke i Overensstemmelse med Mark. 10,14. Dette søges naaet ved paa Søn- og Helligdage at samle Børnene til en for deres Alder passende Børnegudstjeneste med Bøn, Salmesang, Udlæggelse af Guds Ord, belyst ved gode, kristelige Fortællinger. Udvalget har Føling med ca. 1300 Søndagsskoler, der besøges af ca. 75,700 Børn og ledes af ca. 5400 frivillige Ledere og Søndagsskolearbejdere. I 1927 mistede Udvalget (ved Døden) sin mangeaarige Formand, Pastor Carl Moe, og sin dygtige Rejsesekretær, P. Blomberg. I 1928 og 1930 afholdtes Landsmøder for Børnegudstjeneste arbejderne fra hele Landet, henholdsvis i Haderslev og i Assens; desuden var Udvalget repræsenteret ved Verdensstævnet i Juli 1928 i Los Angeles (Californien, U. S. A.); som Repræsentant var til Stede fhv. Redaktionssekretær ved »Kristeligt Dagblad«, H. P. Hansen, der døde 1931 i Californien. — 3) Udvalgets Medlemmer er følgende: Sognepræst Vilh. Kold, Taulov (Fmd.); Sognepræst Dam, Tersløse pr. Dianalund (Næstfmd.); Provst Johs. Vibe Petersen, Rødding (korresponderende Sekretær); Fru Pastorinde Fibiger-Jørgen-

sen, Lilievej 2, Gentofte; Lærerinde, Frk. Joh. Winge, Strandvej 37, Hobro; Pastor emerit. Enrique With, Strandboulevard 105, Kbh. Ø.; Provst Rendtorff, Bøvling pr. Bøvlingbjerg; Folketingsmd., Højskoleforst. Julin, Faarevejle; Indremissionær M. Madsen, Esbjerg; Sognepræst Tonsgaard, Slagelse. — 4) Forretningskontoret er i »Indre Missions Hus«, Bernstorffsgade 21, Kbh. V. (Kasserer for Børnegudstjenestekassen: N. P. Hansen); Postkonto 764. Sidste Aars Budget for 1930 ca. 31,300 Kr. — 5) Udvalgets rejsende og lønnede Arbejdere: Provst Johs. Vibe Petersen, Rødding, korresponderende Generalsekretær; Rejsesekretærene er: Løjtnant L. Hundevad, Falstersgade, Aarhus; Andersen, Nørre Aaby; pens. Stabssergent Ehlers, Livjærgergade 39, Kbh. Ø.; Indremissionær Bojsen, Slotsgade, Aalborg; Ing., cand. polyt. Lauritzen, Skovallé 6, Fruens Bøge (v. Odense); desuden arbejder for Udvalget: Agent Christensen, Hans Tavssengade, Odense; Indremissionærerne Bach, Thisted; Troels Christensen, Skjern; Bach, Karup og Simonson, Nykøbing (Falster). Endvidere holder følgende Præster Møder aarlig for Udvalget: Provst Rendtorff, Bøvling pr. Bøvlingbjerg, og Præsterne Dam, Tersløse pr. Dianalund; Eilshou Holm, Søllerød; Terp, Sahl pr. Vinde-rup, og Schülein, Ø. Højt pr. Tønder. 6) »Raadgiveren« (redigeret af Sognepræst Tonsgaard, Slagelse), 2 Kr. halvårlig. 7) Landet (herunder Færøerne) er inddelt i 14 Kredsforbund og 48 Kredse (med hver sin Formand).

I København er der 69 Afdelinger (65 Søndagsskoler, 4 Børnegudstjenester) med 832 Klasser. Arbejdernes Tal er 354 Mænd og 577 Kvinder. Der var 1930: 12396 indskrevne Børn, hvoraf 8865 mødte. Fælles Forklaringsmøde, i Bethesda. Begynderkursus i Oktober.

Søndagsskoleudvalget i København: Fmd.: Pastor E. With, Strandboulev. 105, Ø. Pastor K. Holmer, Næstfmd., Kasserer: Kontorchef P. Th. Petersen. Sekretær: Materialforvalter J. P. Jensen, Amager Boulev. 10, S.

**Børnehaver,** se Menighedsbørnehaver.

**Danmarks kristelige Studenterforbund.** Lokaler: Admiral Gjeddes Gaard, St. Kanikestræde 10, Kbh. K., Postgiro 1801, Tlf. Byen 6103. Bestyrelsens Fmd.: OR.Sagfører Hans Lauritzen. Kasserer: mag. art. H. Werner. — Maaned-blad »Sursum Corda« udkommer med 8 Nr. aarlig. Maanedbladet kan faas af Ikke-Medlemmer for 2 Kr. aarlig. Kontingentet er 15 Kr. for indenbys, 12 Kr. for udenbys Medl. og Russer. — Foreningen er stiftet 30. Marts 1892 under Navnet »Studenterhjemmet« (første Fmd. nuværende Missionær F. W. Steinhall), 21. Marts 1910 dannedes ved Spaltning »Kristeligt Studenterforbund« (Fmd.: Pastor O. Ricard). De to Foreninger sluttede sig atter sammen 17. April 1915 til »Danmarks kristelige Studenterforbund« (første Fmd. nuværende Biskop V. Amundsen). December 1928 udtraadte en Fraktion og dannede »Kristelig akademisk Forening«. Forbundet har nu ca. 350 Medl., hvoraf ca. 75 kvindelige. Sidste Aars Budget ca. 11,000 Kr. Lokaler i Admiral Gjeddes Gaard: Avisstue, Dagligstue, Læsestue, Haandbibliotek o. s. v. Foreningen ejer en Week-end-Hytte beliggende i Søllerød, opført 1923—34. — Der holdes Møde hver Torsdag Aften



i Universitetssemestrene med Emner af opbyggelig og kulturel Art; én Gang maanedlig offentlig Studentergudstjeneste. — Af Forbundets indre Liv maa nævnes Bibelkredsene og Studiekredsene. Et betydningsfuldt Led i Studenterforbundets Arbejde er det aarlige Sommermøde paa Hindsgavl. Danmarks kristelige Studenterforbund er et Led af Verdens kristelige Studenterforbund; dette afholder hvert andet Aar et Bestyrelsesmøde; 1926 holdtes dette i Danmark paa Nyborg Strand. — Med Studenterbevægelsen i de andre skandinaviske Lande staar Studenterforbundet i nær Forbindelse. Efter Generalforsamlingen 1931 er der Planer fremme om at opløse Studenterforbundet.

„**Dannevirke**“, Kontor: Østerbrog. 80<sup>1</sup>, Kbh. Ø, Tlf. Ø 1440 (9-3), st. 25. Okt. 1906 med det Formaal i Samarbejde med de paagæld. milit. Foresatte og under fastere Former end hidtil at bidrage til det indkaldte Mandskabs aandelige og legemlige Udvikl. ved at fremme dets Kendskab og Kærlighed til Land og Folk og ved at beskæftige det paa god og nyttig Maade i Fritiden samt ved Oprettelsen af Soldaterhjem i Garnisonsbyerne. Aarskontingent mindst 1 Kr. Medlemsantal 18,000. — Fmd.: Fhv. Udenrigsminister Dr. phil. & theol. L. Moltesen, MF. K.; Næstfmd.: Oberstløjtn. H. Bruhn, R., DM., MfæD.; Sekretær: Kapt. V. Bülow, R.; Kasserer: Frk. R. Koefoed.

**Dansk Forenet Sudan-Mission**, st. 1911. Formaalet er at bringe Evangeliet til den fastboende, hedenske Befolkning i Provensen Adamawa (tidl. kaldet Yola) i Nigeria, Vest-Sudan, inden Muhammedanerne, som indvandrer Nord og Vest fra, faar beredt Jordbunden for deres Religion. Staben paa Missionsmarken bestod i 1930 af 26 udsendte og 23 afrikanske Medarbejdere. Foruden Hovedstationen og de to Kostskoler i Numan samt Hovedstationerne i Lamurde, Shellem og Pella, er der i 1929 oprettet en Station i Dilli i Mbulastammen og i 1930 en Station i Laro i Yungurstammen. Bistationerne i Rigangen, Giawana og Banjaram holdes i Gang ved faste, afrikanske Medarbejdere, og i 1930 er der oprettet Skoler i Imburu, Wupalo, Bolen og Wapa ved frivillige Arbejdere. — Bestyrelsen bestaar af følgende Medlemmer: Sognepræst Johs. Olsen, Hyllested pr. Dalmose, Fmd.; Sognepræst G. Münster, Dalby pr. Tureby, Næstfmd.; Pastor emer. H. P. Nielsen, Haslev (fh. Hundborg); Frk. Kirstine Wormark, Jagtvej 23, Odense; Rejsesekretær Hans Juul, Rødekro; Bogholder M. Juul, Herning; Købmand C. Nielsen Torp, Lemvig; Sognepræst H. Gottlieb, Vejle; Pastor Otto Schrøder, Wesselsgade 13, København; Landinspektør P. T. Olsen, Nytorv 12, Aalborg. — Missionens Hovedkontor er Klostervang 7, Roskilde. Sekretær og Kasserer er fhv. Lægmissionær N. H. Brønnum; Tlf. Roskilde 92; Postkonto: Dansk Forenet Sudan-Missionens Kassererkonto, 7293. — Budgettet for 1930 var Kr. 168,000,00. — Ekspeditionen er Algade 67, Aalborg; Postkonto: Sudan-Missionens Bog- & Bladekspedition, 8511. — Missionens faste Rejsesekretærer er: Hans Juul, Rødekro; P. Andersen, Ndr. Tværvej 5, Randers; Vestergaard Nielsen, Svendsgade 9, Aalborg. — Missionens Børnearbejde, Yolaforeningen, ledes af et Udvalg, hvori Formanden har Sæde. Frk. K. Wormark, Jagtvej 23, Odense, og Frk. Johanne Nielsen, Bethesda, Aalborg, er Rejse-

sekretærer for denne Virksomhed. Fru Dr. Bækker, Grindsted, Postkonto 7807, er Kasserer for Yolaarbejdet. — Missionens Løge er Overløge A. Biering-Sørensen, Holbæk. — Missionen udgiver to Blade: „Sudan“, der udkommer hver Maaned og koster 2,00 Kr. pr. Aar, redigeret af N. H. Brønnum, og Børnebladet „Yola“, der koster 1,50 Kr. aarlig og redigeres af Frk. K. Wormark. — Missionsfortegnelse, se Pag. 340. Niels H. Brønnum.

**Dansk Gruppe af antimilitaristiske Præster**, st. 14. Januar 1931 i København i Tilslutning til det internationale Forbund af antimilitaristiske Præster. Medlem af Gruppen kan enhver Præst (og teol. Kand.) indenfor Folkekirken og de frikirkelige Samfund i Danmark blive, som tiltræder følg. principielle Standpunkt: „Idet vi anser al Krig for stridende mod Kristendommens Aand, vil Gruppens Medlemmer nægte enhver Delta-gelse i Krig og støtte alle Bestræbelser, der modarbejder Krig og tjener til at fremme og sikre international Fred og Broderskab.“ Foruden de Møder og Gudstjenester, hvorigennem Gruppen ogsaa vil søge at realisere sit Arbejdsprogram, afholdes et Aarsmøde. Gruppens Styrelse bestaar af 7 Medl. Fmd.: Provst Hans Koch; Sekretær: Pastor E. Würtzen, Thorsgade 70, Kbh. L. Kontingent 2 Kr. aarl. Postgiro: 25 752.

**Dansk-islandsk Kirkesag**, st. 16. Oktbr. 1918. — Formaal: At berede Vej for en rigere aandelig Forstaaelse mellem den danske og den islandske Menighed. Har virket ved Afholdelsen af Gudstjenester og Møder omkring i Landet. Har udgivet: „Træk af islandsk Kirke- og Menigheds-liv i Nutiden“, under Medvirken af islandske Præster og Lægmand, redigeret af Thordur Tomasson (1930) samt medvirket ved Udgivelsen af: Thordur Tomasson: Hallgrímur Pjeturssons Passionssalmer. Oversættelse og Indledning (1930). Udgiver Fjerdingaarsskriftet „Dansk-islandsk Kirkesag“. „Meddelelser fra Forretningsudvalget“, redigeret af Frk. Ingibjörg Olafsson og Klosterpræst Tomasson (ansvarshavende). — Fmd.: Bishop, Dr. theol. H. Ostenfeld, Kbh.; Kasserer: Forlagsboghandler Fr. Gad, Vimmelskaffet 32, St., Kbh. K. (Postkonto 55); Sekretæren, Klosterpræst Tomasson, døde <sup>21</sup>/<sub>8</sub> 31. I Forretningsudvalget desuden: Frk. Ingebjörg Olafsson, Ladbroke Road 50, London W 11; Prof., Dr. theol. I. Oskar Andersen, Rath-sacksvej 5, Kbh. V., Pastor Haukur Gisla-son, Niels Juulsgade 7, Kbh. K. — Medlemsantal: Okt. 1930: 750. — Budget 1929-30: Kr. 4321.37. Medarbejderne alle ulønnede. — Aarsbidrag, mindst 2 Kr., giver Ret til gratis Modtagelse af Skrifter, som udgives af Selskabet, samt af dettes Fjerdingaarsskrift.

**Dansk Jødemission i Jerusalem** ved Missionær H. J. Hansen (f. 6. Oktbr. 1870), der efter Uddannelse i Jødemissionen i Hamburg og London og et delvis selvstændigt 3-aarigt Arbejde for egne Midler i Jerusalem blev udsendt i Okt. 1929. Arbejdet støttes af ca. 40, væsentlig grundtvigske, Menighedskredse. Det hjemlige Arbejde ledes af et Udvalg, bestaaende af Højskoleforstander Bækhøj, Ollerup, Frimenighedspræst Svendsen, Rødding, og Sognepræst Terkelsen, Gelsted, til hvem Henvendelse kan ske, og fra hvem man ogsaa kan faa tilsendt Bladet „Jerusalem“, der bringer Meddelelser om Missionær Hansens Virksomhed.

**Dansk Kirke i Udlandet.** Fmd.: Biskop, Dr. theol. H. Ostenfeld, Kbhvn. K.; Næstfmd.: Sognepræst Ch. N ed e r m a r k, Glostrup; Kasserer: Emigrantsekretær P. P o u l s e n, Skindergade 24, Kbhvn. K.; Sekretær: Pastor Niels O v e r g a a r d, Jeppes Allé 1, Kbhvn. L. — D. K. U. s Postkonto: 1395. Se iøvrigt Pag. 38.

**Dansk Kirke-Mission i Arabien** blev grundlagt 1904 af Missionær Oluf Høyer († 1930). Arbejdet foregaar i Aden og omfatter Klinik, Bibel- og Bogdepot, Drengeskole, Pigeskole samt hver Søndag paa 2 forskellige Steder i Aden Camp og i Ma-ala, offentlig Gudstjeneste for Muhammedanere med mange regelmæssige Tilhørere. Forsøg paa at naa ind i Landet med Evangeliet er hidtil blevet afvist af de herskende Fyrster. Missionærernes Antal er 7. Bestyrelsens Medlemmer er: Pastor emer. A. N y b o r g, Kbh., Æresmedlem, Sognepræst C. E. Ø r b e r g, Seest, Kolding, Fmd., Lærer, cand. phil. A. P. A n d r e a s s e n, Vejle, Næstfmd., Inspektør H j e m d a l, Hareskov Sanat., Bagsværd, Kasserer, Frk. Eva U s s i n g, Kbh., Hotelejer Carsten J e s p e r s e n, Esbjerg, Sognepræst L. V. H ø j r u p, Hornbæk, Pastor Ole L a r s e n, Kbh. — Missionens Sekretær (fra 1. Juli 1930): Pastor N. G e r h a r d R a s m u s s e n. Kontor: Tranegaardsvej 57. Missionens Organ: Maanedstidende „Fra Arabien“, Redaktør Pastor Ø r b e r g, 2 Kr. aarlig. Ekspedition hos Sekretæren. Girokonto 6900. Kassererens Girokonto 1984. Missionærfortegnelse, se Pag. 340.

**Danske Kvinders Velfærd.** Kristeligt socialt Arbejde til Hjælp for enligstillede Kvinder. — „P a t i e n t h j æ l p e n“ tager sig af syge Kvinder fra hele Landet og tilbyder et Hjem før og efter Hospitalsophold. B a n e g a a r d s v æ r n e t beskytter og hjælper unge Kvinder ved Ankomsten til København og tilbyder hjemligt Logi, medens Arbejde søges. I O p t a g e l s e s h j e m m e t, der er statsanerkendt, gives holdningsløse, unge Kvinder, som Forældrene har Vanskeligheder med, en alsidig, huslig Uddannelse, Skrædersyning, finere Haandarbejde o. s. v. I 1928 ombyggedes en Etage til en lille Klinik for kønsyge unge Kvinder under 18 Aar og kvindelig Dermatolog ansattes. — Fmd.: Biskop H. Ostenfeld; Næstfmd.: Fru Inger Gautier Schmit, Næstved; Sekretær: Pastor N. J. R a l d, Smallegade 22, Kbh.; Fru Ellen N ø r r e g a a r d, Leder af Arbejdet, Kronprinsessegade 4, Kbh.; Frk. Edele P a u l s e n, Forretningsfører og Kasserer, Classensgade 67, Kbh.; Borgerrepræsentant Frk. Gerda M u n d t, Sortedams Dossering 95 A, Kbh.; Frk. Elli G r ø n, Toldbodvej 7, Kbh.; Inspektør L ü t z - H ø p p e r m a n n, Sundholm; Dr. G. T r y d e, fhv. Fmd. for Sundhedsstyrelsen, Nørrebrog. 8, Kbh.; Kontorchef I. C. M o g e n s e n, Kbhvns. Understøttelsesforening, Blytsvej 6, Kbh. — Kontor: Kronprinsessegade 4 (1-3); Postgiro 2934. Tlf. 12 683. Fru Ellen N ø r r e g a a r d; Leder og Stifter af Arbejdet, Kronprinsessegade 4, Kbh. — Sidste Aars Budget 66873,00 Kr.

**Dansk Missionsraad**, stiftet 1912, har til Formaal: a) at varetage overfor danske og udenlandske Myndigheder de fælles Interesser, som danske Ydre Missionselskaber maatte have, samt arbejde paa at fremme Samarbejdet paa Ydre Missions Omraade, b) at repræsentere dansk Ydre Mission overfor udenlandske eller internationale Missionsvirksomheder, c) at varetage et enkelt Missionselskabs Interesser i saadanne Tilfælde,

hvor Anmodning derom fremkommer, d) at lade afholde fælles danske og fælles nordiske Møder for Ydre Mission, e) i det hele taget paa de Maader, som Missionsraadet til de forskellige Tider maatte anse det for tjenligt at arbejde for, at Kærligheden til og Forstaaelsen for Ydre Mission vækkes og opretholdes i den danske Menighed. — Dansk Missionsraad bestaar a) af Repræsentanter for danske evangeliske lutherske Ydre Missionsvirksomheder. Hver af disse sender een Repræsentant, og har desuden Ret til at sende en Repræsentant for hver paabegyndende  $\frac{1}{4}$  Million Kr., som Selskabet efter de sidste tre Aars Gennemsnit har haft i Hjemmeindtægt over den første  $\frac{1}{4}$  Million. Disse Repræsentanter vælges paa 3 Aar ad Gangen, b) af et Antal Medl., indtil 5, som paa Grund af deres særlige Sagkundskab paa Ydre Missionsomraadet, eller som Missionsraadets Repræsentanter i den internationale Missionskomité af Missionsraadet anmodes om at indtræde i dette. Valget gælder for 3 Aar. — En Ydre Missionsvirksomhed kan kun opnaa Ret til at sende en Repræsentant til Missionsraadet, derom den paa selvstændig Maade driver Ydre Mission, og dersom den har bestaaet i 5 Aar, har mindst 3 danske Missionærer i sin Tjeneste samt i de sidst forløbne 3 Aar har haft en Hjemmeindtægt paa mindst 25,000 Kr. — Som fælles Repræsentation for de danske Ydre Missionsvirksomheder fordeles Missionsraadet Kristi Himmelfartsdag Kollekten og andre ved fælles Missionsmøder indkomne Kollektter efter de hidtil gældende Regler, nemlig saaledes at Beløbet fordeles til de enkelte Selskaber i Forhold til deres Udgifter til Missionsarbejdet i det sidst forløbne Aar. Under Missionsraadet virker et særligt Kvindeudvalg og et Udvalg for Missionsudstillinger. Missionsraadet foranstalter fra Tid til anden Kursus for hjemmевærende Missionærer og andre fælles Kursus og arbejder for at udbrede Kundskab til Ydre Mission gennem Pressen. — Budget ca. 3500 Kr. — Udgiver siden 1930 en Oversigt over „Danske Ydre Mission“ (Lohses Forlag). — Missionsraadets aarlige Udgifter paalignes de enkelte Selskaber i Forhold til deres Udgifter til Missionsarbejdet. — Fmd.: Prof. Dr. theol. F. T o r m, Østerbrog. 106, Kbh. Ø.

**De danske Plejehjemsforeninger.** Løsen: Med Gud for Børnenes Ret og Vel. 37 Foreninger og Selskaber med f. T. ca. 3500 Plejebørn og 28 Optagelses- og Iagttagelseshjem (ca. 450 Pladser) samt i adskillige Byer Fritidshjem, Vuggestuer, Børnehaver m. m. O v e r b e s t y r e l s e: Forsørgelsesinspektør J. L a v d a l, Holbæk, Fmd.; Lærer P. K l a u s e n, Kolding, og Kreditforeningsdirektør T r o e n s e g a a r d, Ringkøbing. Sekretær: Byretsdommer S i n d i n g, Smallegade 34, Kbh. F. — F o r e n i n g e r n e o g d e r e s F o r m æ n d (ved Henvendelse til nærmeste Formand vil altid fornøden Underretning m. H. t. Børns Anbringelse kunne faas): 1. F o r e n i n g e n a f 1837 til forsømte Børns Frelse, Nørrevoldgade 50<sup>b</sup>, Kbh., Højesteretsdommer Riise. 2. Selskabet af 7. Sept. 1898 til Støtte for f a d e r l ø s U n g d o m, Colbjørnsensg. 7, Kbh.; Kammerherre G. Krag. 3. Plejehjemsforeningen for K ø b e n h a v n s A m t: Pastor S. Widding, Taarbæk. — 4. Plejehjemsforeningen for F r e d r i k s b o r g A m t; Sagfører Hvaløe, Hillerød. 5. Selskabet Børnenes Vel, Helsingør; Stadssekretær

Ulrik Hansen. 6. Plejehjemsforeningen for Gl. Roskilde Amt; Frk. Kjølens, Borup. 7. Plejehjemsforeningen for Holbæk Amt; Forsørgelsesinspektør Lavdal, Holbæk. 8. Plejehjemsforeningen for Sorø Amt; Skolebestyrer Callisen, Dyhr, Slagelse. 9. Plejehjemsforeningen for Præstø Amt; Lærer Borre, Næstved. 10. Børnenes Vel, Næstved; Pastor Kalkar. 11. Bornholms Amts Plejehjemsforening; Grd. Sode, Dyndegaard, Nyker. 12. Plejehjemsforeningen for Lolland-Falsters Stift; Førstelærer Henriksen, Lillebrænde, Stubbekøbing; Højskoleforstander Schmidt, Nr. Ørslev, Egebjerg. 13. Odense Amts Plejehjemsforening; Sognepræst Fechtenburg, Kongensgade 71, Odense. 14. Svendborg Amts Plejehjemsforening, Sp. A. Dalsgaard, Egense. 15. Langelands Forening for Plejebørn; pens. Lærer C. Jørgensen, Nordenbro. 16. Børnenes Pleje, Odense; Skoleinspektør Lunddahl-Nielsen; Pastor emer. Rosenberg, Hunderupvej 32. 17. Børnenes Vel, Faaborg; Kantor Rasmussen. 18. Børnenes Vel, Svendborg. Pastor N. M. Schiøtte. 19. Plejehjemsforeningen for Aalborg Stifts østlige Del; Kæmner, Sagfører R. Møller, Nørresundby. 20. Børnenes Vel, Aalborg; Kommunelærer Regnar Nielsen. 21. Plejehjemsforeningen for Thisted Amt; Provst Dahl, Hurup; Lærer A. P. Pedersen, Hvidberg, Karby, Mors. 22. Plejehjemsforeningen for Viborg og Aalborg Amter; Skoleinspektør Jacobsen, Viborg. 23. Plejehjemsforeningen for Randers Amt; Provst Lauesen, Aarslev, Randers. 24. Børnenes Vel, Randers; Sagfører Bastrup; Overlærer H. Thorup. 25. Pleje- og Børnehjemsforeningen for Aarhus Stifts sydlige Del; Skoleforstander J. Elbek, Elbæk Lærerskole, Søvind. 26. Pleje- og Børnehjemsforeningen for Aarhus By; Sagfører M. L. Nielsen, Søndergade. 27. Horsens Plejehjemsforening; Overlærer Almegaard. 28. Børnenes Værn, Silkeborg; Overretssagfører O. Bisgaard. 29. Plejehjemsforeningen for Vejle Amt; Lærer Kristensen, Hesselballe, Uldum. 30. Børnenes Vel, Vejle; Overlærer Bording. 31. Børnenes Vel, Fredericia; Forsørgelsesinspektør Larsen. 32. Børnenes Vel, Kolding; Lærer P. Klausen. 33. Plejehjemsforeningen for Ringkøbing Amt; Kreditforeningsdirektør Troensegaard, Ringkøbing. 34. Plejehjemsforeningen for Ribe Amt; Gaardejer Lambert Hansen, Darum, Bramminge. 35. Børnenes Vel, Esbjerg; Bogtrykker Rosendahl; Forsørgelsesinspektør Vedel Pedersen. 36. Nordslesvigske Asyl; Sognepræst I. C. Nielsen, Tinglev; Forstander C. M. Jensen, Erlev pr. Haderslev. 37. Den nordslesvigske Kvindeforenings Afdeling for Plejehjemssagen; Provst Thyssen, Ulkebøl, Sønderborg.

**De danske Ungdomsforeninger.** Det organiserede frie Ungdomsarbejde fra grundtvigsk Side i vort Folk. Arbejdet udføres i 412 Foreninger med ca. 37,000 Medlemmer, fordelt i Landsdelene saaledes: Fyn 29 Foreninger, Sjælland 20, Nørrejylland 312, Sønderjylland 50, Læsø 1. De danske Ungdomsforeninger blev stiftet 1903. De ledes af en Bestyrelse paa 9 Medlemmer. Fmd. er Lærer R. Nielsen, Vivild; Næstmd. Pastor Jørg. Eriksen, Asserballe; Kasserer: Lærer R. Nielsen, Vivild. De øvrige Bestyrelsesmedlemmer er: Lærer Blichfeldt, Hjørring, Gaardejer

Otto Henriksen, Brande, Boelsmand Anders Jensen, Bakkely, Bramminge, Pastor N. P. Nielsen, Vested, Over Jersdal, Forstander J. M. Jensen, Brøderup, Tappernøje og Skotøjshandler Haug, Hillerød. — Foreningerne er samlede i 37 Hovedkredse og 15 enkeltstaaende Foreninger. Aarsmødet, som afholdes skiftevis paa Øerne og i Jylland, som Regel næstsidste Lørdag og Søndag i Juli Maaned, er højeste Myndighed i alle Foreningens Anliggender. — Formaallet er udtrykt i Lovens § 2: At fremme Sammenhold og Fællesfølelse mellem de unge og ved folkelig og kristelig Oplysning hjælpe dem frem mod Maalet: en vaagen dansk, kristen Ungdom. Ude i Foreningerne gøres Arbejdet gennem regelmæssige Møder, dels Medlemsmøder og dels offentlige Møder. Ved disse Møder er der Foredrag, Oplæsning, Fælleslæsning, Forhandlinger og enkelte selskabelige Sammenkomster. Desuden har flere Foreninger Ungdomsgudstjenster; i en Del Foreninger tillige Studiekredse. Hovedkredsene indbyder som Regel hvert Aar til større Møder et Par Gange aarlig, ofte 2 eller 3 Dages Møder, hvor man samles om Morgenandagt, Bibeltime, Foredrag, Forhandling, Indøvelse af Sang og Sanglege; som Regel begynder eller slutter man disse Møder med Gudstjeneste og Altergang. — Aarsmødet, hvortil man kan sende Delegerede, holdes i 2 Dage. Dagen før samles Bestyrelsen og Hovedkredsrepræsentationen til Forhandling. Paa Aarsmødets første Dag samles de ca. 500 Delegerede til Drøftelse af alle Foreningens indre og ydre Anliggender, og den anden Dag er Festsdagen med Gudstjeneste og offentligt Møde. — Foreningerne udgiver Bladet „Dansk Ungdom“, som er det trykte Bindeled mellem dem; det redigeres af Højskolelærer Th. Laurson, Antvorskov, Slagelse. — Enkelte af Foreningerne i Byer og Stationsbyer har Ungdomshjem med Læse- og Samlingsstuer for unge. — Til Hovedkassen betaler hvert Medlem 10 Øre, men desuden støtter man ved frivillige Bidrag forskellige Arbejder, som er taget op i Fællesskab. Følgende Arbejder støttedes sidste Aar ved indkomne Bidrag fra Foreningen: Arbejdet i Mellemlevig 1000 Kr., Arbejdsudvalget (det hjemlige Arbejde) 1000 Kr., Arbejdet i Byer og Stationsbyer (otte Dage paa Højskole, arbejdsløse paa Højskole) 1000 Kr., Kristelig Ungdomsforenings Sommerlejr 400 Kr., Rens Efterskole 500 Kr., Maren Sørensens Arbejde Syd for Grønsen 500 Kr., Sommermødet for Lærere og Lærerinder 300 Kr.; til Rejsudgifter og Møder 1500 Kr. Arbejdet i Foreningerne er ulønnet. Til Kontorholdsgodtgørelse, Kasserer, Sekretær osv. 1800 Kr. — Forstander Skriver, Glamsbjerg, var Formand til 1931.

„Derude“, st. 1909, er et selvstændigt Arbejde, som staar i Tilslutning til Fællesbestyrelsen for KFUM og KFUK i Danmark, og varetager dennes Arbejde blandt Danmarks Ungdom i Udlandet. Tillige samarbejder „Derude“ med „Dansk Kirke i Udlandet“, „Sømandsmissionen i fremmede Havne“ og KFUM og KFUK's Emigrantkontor. — Formaallet er at virke for Guds Riges Fremme blandt Danmarks Ungdom i Udlandet ved at oprette eller støtte danske eller skandinaviske KFUM og KFUK-Hjem i de fremmede Storstæder, hvor de Unge kan samles i hyggelige Lokaler om Guds Ord og forskellig Underholdning, hjælpes med Raad og Vejledning, Ar-



bejdsanvisning samt ved Sygebesøg. — Arbejdet bæres udelukkende af frivillige Gaver, som dels indsamles gennem „Derude“'s ca. 130 Kredse ud over Landet og dels ved Kollektør og Gaver. — Anden Søndag i Oktober fejres den årlige „Derude“'s Dag. Hvert andet Aar holdes Lands- og Delegeretmøde med Generalforsamling, 1928 i Silkeborg og i 1930 i Aalborg. — Hovedbestyrelse: Fmd.: Snedkermester Aage Røstrup, Valkendorfsvej 36, Kbh.; Næstfmd.: Frk. Karen Ræder, Pennehavevej, Rungsted; Kasserer: Tømrermester Christoffersen, Kragevej 8, Hellerup; Frk. Margrethe Andersen, Nykøbing Falster; Pastor Anders Christensen, Kbh.; Fru E. Holm, Odense; Pastor C. Hornbech, Fredericia; Mekaniker Lading, Kbh.; Kommune lærerinde Frk. Lindegaard, Bjerringbro; Højskoleforstander Herman Thørlø, Haslev. — Lønnede Hjemmearbejdere: Forretningsfører Peder Aagaard, Njalsgade 39, Kbh., Giro 1750; Sekretær Ejnar Bøytler Funkiaevj 9 (Kontor og Redaktion), Tlf. Amager 2519. — Sidste Aars Budget: Kr. 50,000.00. — Lønnede Medarbejdere i Udlandet: Lærer Thorkild Fin sen og Hustru, Babelsbergerstr. 47, Berlin — Wilmersdorf; Sekretær Gerlev Pedersen og Hustru, Skandinavisk KFUM, Heimhuderstrasse 39, Hamborg 13; Sekretær Valdemar Nielsen, Dansk KFUM, 147 Rue de Grenelle, Paris 7; Sekretær Frk. Ragnhild Jervell og Frk. Esther Skjøtt Pedersen, Skandinavisk KFUK, 41 Avenue du Roule, Neuilly sur Seine, France; Sekretær Frk. Lis Rømer og Frk. Maja Bunch, Dansk KFUK, 65 Fellows Road London W. I.; Bestyrer L. Berg og Hustru, Dansk kristeligt Ungdomshjem, 259 Fountain Str., Winnepeg, Canada. — Bladet „Derude“ udsendes i 7000 Eksemplarer hveranden Maaned gratis til alle Medlemmer og Bidragydere. Redaktion: Formanden og Sekretæren.

„De stille Stuer“. Fonden st. 15. Februar 1929 af De samvirkende Menighedsplejer og Københavns Understøttelsesforening som en Fællesfond med det Formaal at tilvejebringe Midler til Hjælp for dem, der lever i de stille Stuer, Mænd og Kvinder af alle Stænder, som har levet hæderligt og arbejdet ihærdigt, men som er kommet i trange Kaar paa Grund af Svagelighed eller Alderdom. Midlerne til Fonden tilvejebringes paa en særlig Maade, nemlig i de Tilfælde, hvor der i Giverens eget Liv indtræder en stor Begivenhed, enten en Glæde eller en Sorg, der uvilkkaarlig fremkalder Trang hos Giveren til at hjælpe uforskyldt Lidende. Gaverne indsendes derfor enten i Anledning af Dødsfald for at hædre den Afdødes Minde eller i Anledning af Jubilæum, Søfetsdag, Bryllup, Barnedaab, Konfirmation, Sølvbryllup o. s. v. eller en almindelig Højtid, f. Eks. Julen eller endelig i Anledning af Familiens eller en Institutions eller Forretnings Mindedag. Hvis Gaven skænkes for at vise andre Deltagelse eller Hengivenhed i en af de nævnte Anledninger, sender Fonden vedkommende Andenperson (evt. de Efterladte) en Skrivelse, hvori Fonden meddele, fra hvem og i hvilken Anledning man med Tak har modtaget en Gave (Gavens Størrelse nævnes kun, hvis Giveren ønsker det). Fonden modtager ogsaa Legater. Det årlige Udbytte fordeles ligeligt mellem De Samvirkende Menighedsplejer og Københavns Understøttelsesforening. Fonden bestyres af en Fælles-

komité paa 4 Medlemmer, af hvilke de 2 vælges af Menighedsplejerne og de 2 af Understøttelsesforeningen for 4 Aar ad Gangen. Fælleskomiteen bestaar for Øjeblikket af: Fru Mary Fog, Fabrikant Vald. Hey, Dr. theol. Alfred Th. Jørgensen (Fmd.); Overretssagfører, Kontorchef i Københavns Understøttelsesforening J. C. Mogenssen (Sekretær). Fonden udsender fra Tid til anden et Flyveblad „De stille Stuer“. — De stille Stuers Kontor er Vendersgade 28, 1. Sal aabent 10-14). Postkonto 4612.

**Det danske Missionselskab, st. 1821.** Organ: Dansk Missionsblad. Bestilles paa D. M. S.'s Kontor for 5 Kr. om Aaret eller hos Posten, 1,50 pr. Kvartal. Selskabet arbejder for at bringe Evangeliet til de Folk, der bor paa D. M. S.'s Marker i Indien og China og lede de døbte gennem et sundt og virksomt Menighedsliv til at blive i Stand til at udføre Missionsarbejde blandt deres eget Folk. For at kunne udføre dette Arbejde, søges Missionskærligheden vakt i de troende Kredse i Danmark og Missionsvennerne hjulpe til Forstaelse af Arbejdet og derved til at omslutte det i Forbøn og Offervillighed. Ved Hjælp af det trykte og talte Ord arbejdes der herhjemme blandt Voksne, Børn og Unge. — Selskabet er organiseret i ca. 50 Kredsforbund med ca. 2000 Missionskredse, hvoraf en Del samles regelmæssigt hver Maaned for at følge med i Arbejdet. Desuden støtter et virksomt Kvindeudvalg D. M. S.'s Arbejde, ligesom der er særlige Udvalg for Børnearbejdet og Arbejdet blandt K. F. U. K. — K. F. U. M. s. Missionskomité har en mere selvstændig Stilling, men alle dens Udsendinge er Missionærer i D. M. S. Forskellige andre Foreninger støtter ogsaa D. M. S.'s Arbejde. En stor Missionskærlighed findes der mange Steder, men der er endnu meget Land at opdyrke, og den opvoksende Slægt skal vindes som Medarbejdere for Herrens store Rigssag. — I 1928 holdtes Selskabets tre-aarige Repræsentantmøde i Aalborg. Det var her afdøde Grosserer Fog tog Initiativet til en ekstra Indsamling for at faa D. M. S.'s Gæld dækket. Arbejdet fortsattes efter hans Død af Grosserer Mørup. Der er gennem denne Indsamling indgaaet over 200,000 Kr., hvilket har bidraget til, at Selskabet kunde staa gældfrit ved Udgangen af 1930. Herrens Velsignelse har i rigt Maal hvilet over Gerningen paa Missionsmarkerne.

I China har man oplevet en gennemgribende Vækkelse, der har medført en klar Omvendelse blandt mange af de døbte. Men ogsaa mange Hedninger er ved Daab blevet indlemmet i Guds Menighed. I 1930 blev saaledes 100 døbt paa een Station og 73 paa en anden — og overallt har mange Daabshandlinger fundet Sted.

I Indien er der et stærkt Omslag blandt Hinduerne, der blandt andet giver sig Udslag i betydelig mindre Besøg ved Afgudsfesterne og en langt større Hørelyst. Der er ogsaa her døbt adskillige Mennesker. I et Distrikt, Vriddhachalam, er der i 1930 døbt ca. 100.

Paa begge Marker kaldes der stærkt til at udnytte de aabne Døre — og Arbejderne er alt for faa. De store Strækninger i Nordmanchuriet befolkes stærkere, og der er Missionsdistrikter paa 1 Million Mennesker, men med saare faa Arbejdere. — I Indien har det længe været paataent at optage et særligt Arbejde blandt Muhammedanere, men Arbejdsstaben har hidtil været for lille. Der manes stærkt til at



bede den gamle Bøn: *Herre, uddriv Arbejdere til din Høst* — baade danske, indiske og chinesiske.

Grundet paa økonomiske Forhold er Arbejdsrammerne ikke blevet udvidet i Forhold til Trangen. Dog er Hospitalet i Tirukoilur ved Hjælp af Udvalget for Hospitalsfonden til kvindelig Lægmission i Sydindien blevet udvidet, og ved Hjælp af L. Y. M. er der opført en Poliklinik i Vriddhachalam. Ligeledes er Skridtet gjort til en haardt tiltrængt Udvidelse af Hospitalet i Antung.

I Cuddalore er der opført en Kirke, og der er taget fat paa Opførelsen af et Hostel for unge Indere. — I China har Chineserne selv — støttet af en Gave fra Danmark — opført en Kirke i en Landsby i det japanske Distrikt. Ledelsen af Kirke- og Missionsarbejdet er i Indien overgivet til et Kirkeraad bestaaende af 7 Danske og 8 Indere.

I China er Ledelsen af Missionsarbejdet i Haanden paa et Missionsraad af danske Missionærer. Kirken styres derimod selvstændigt af et Kirkeraad, i hvilket baade Formand og Næstformand er Chinesere, ligesom Chineserne er i overvejende Flertal i dette. D. M. S.'s Bestyrelse har ingen Myndighed i Kirkens Anliggender.

I Indien er der 13 og i China 6 Præster, som i Forbindelse med valgte Menighedsraad har Ansvaret for Menighedsarbejdet og Optagelse af Ikke-Kristne i Menighederne. Naar der ikke er flere Præster i China, hænger det sammen med, at alle Udgifterne til deres Lønninger skal udredes af Menighederne, hvorimod D. M. S. i Indien yder et Tilskud til Præstelønninger. I 1929 var Selskabets samlede Udgifter: Danmark 123,000 Kr.; Indien 722,000 Kr.; China 506,000 Kr.; Grønland 1,200 Kr.; Pensionsfonden 7,400 Kr.; ialt 1,359,600 Kr. — Ret betydelige Summer indkommer der til Arbejdets Drift paa Missionsmarken. I Indien 109,000 Kr. — deraf 52,000 Kr. i Regeringstilskud til Skolearbejdet. I China ca. 55,000 Kr. — men desuden har Chineserne selv afholdt Udgifter til Præstelønninger, Menighedsarbejde og givet Bidrag til Skolearbejdet, som ikke er optaget i Hovedregnskabet. I Indien er alt saadant derimod optaget i Hovedregnskabet. — Dette i Forbindelse med Kurstab for Indiens men Kursvinding for Chinas Vedkommende samt den almindelige langt større Fattigdom i Indien end i China gør, at Indien koster betydeligt mere end China. D. M. S. deltager i forskellige Fællesforetagender.

I Indien: Tuberkulosesanatoriet i Madanapalle med Dr. Frimodt-Møller som Forstander. Missionær Bjerrum er laant ud til den svenske Mission i den indfødte Stat Pudukotah. Missionær K. Lange vil fra 1. Juli 1931 blive ansat ved den fælles lutherske Præsteskole i Madras.

I China: Lægskolen i Mukden. Indtil Forholdene medførte, at Forstanderen skulde være en Chineser, beklædte Dr. Ellerbek i mange Aar Forstanderposten, men han er stadig knyttet til Lægskolen og udøver fremdeles en betydelig Indflydelse i Ledelsen. Paa Manchuria Christian College har D. M. S. to Missionærer, Johs. Witt og Carl Rasmussen. I K. F. U. M.-Arbejdet i Mukden staar Missionær Kaj Petersen, og Missionær Joh. Rasmussen er Generalsekretær for K. F. U. M.-Arbejdet i Manchuriet. — D. M. S. staar med stor Tak for det, der er naaet, men ogsaa for det, der fremdeles skal udrettes, naar vi vedblivende

gaar frem efter D. M. S.'s Motto: „Frygt ikke, tro kun“.

Bestyrelsen bestaar af: Pastor Busch, Strandagervej 24, Hellerup, Fmd. (valgt 1898); Gaardejer P. Hedegaard, Sønderøxe pr. Halvrimmen (1898); Greve, Kammerherre J. Moltke, Bredgade 41, Kbh. K., Næstfmd. (1910); Sekretær J. Nyholm, Livjærgade 43<sup>a</sup>, Kbh. Ø. (1910); Komtesse Henriette Knuth, Bülowvej 5 B, Kbh. V. (1916); Sognepræst S. H. Sørensen, Brohusgade 9, Kbh. N. (1919); Biskop Johs. Göttsche, Viborg (1922); Gaardejer Oluf Olesen, Døstrup, Tørninglen (1922); Stiftsprovst Fr. Schepelern, Viborg (1922); Pastor Axel Malmstrøm, Nørregade 33, Kbh. K. (1925); Bogtrykker J. Strandbygaard, Skjern (1925); Lærerinde, Frk. Olga Poulsen, Dr. Margrethesvej 5<sup>a</sup>, Aarhus (1928); Overlæge, Dr. med. Arne Johannesen, Stægers Allé 23, Kbh. F. (1928).

D. M. S.'s Funktionærer: Sekretærer: Chr. Schlesch (Arkiv, Bibliotek, Musæum, literært Arbejde m. m.); J. Nyholm (Missionsmarkerne i Indien og China samt Redaktør af Dansk Missionsblad); Kontorchef og Kassekontrollør: Johs. Viale (Den løbende Forretnings-Administration, Mødesekretariaet, Kredsene og Forbundene). Kasserer: Frk. Fanny Busch. Revisorer: Aage Holm, statsautoriseret Revisor V. Busch, Trafikkontrollør. Juridisk Konsulent: Overretssagfører A. Helweg-Larsen.

D. M. S.'s Hjemmearbejdere: Pastor Busch; Komtesse Knuth; Sekretær Nyholm; Præsterne E. Morthensen, C. Toft, Schaumburg-Müller, V. Nielsen, V. Göttsche og Løgstrup; Frkn. Minna Frantzén, Kirstine Pallesen, Ida Jensen og D. Simonson. — Desuden arbejder følgende indenfor forskellige Kredsforbunds Omraader: Sekretær, Pastor H. Christoffersen, København; Missionær P. Jensen, Fyn; Gaardejer Clausen, Lolland-Falster.

Endvidere holder følgende Præster indenfor hver sit Omraade Møder for D. M. S.: Sognepræst Chr. Bartholdy, Ravnkilde, Arden, i Hobro Kredsforbund; Sognepræst Bundgaard, Ejssing, Vinderup, i Holstebro Kredsforbund og en Del af Viborg Kredsforbund; Provst Exner, Hald, i Randers-Grenaa Kredsforbund; Sognepræst Hertz, Uggerløse, Sjælland; Sognepræst Hindsholm, Albæk; Sognepræst Hunnerup, Kgs. Tisted; Sognepræst Høgsbro, Sønderborg, i Sønderjylland; Pastor Ivar Lange, Kolding, i Kolding Kredsforbund; Sognepræst Kai Larsen, Jels, i Sønderjylland; Sognepræst Carl Lund, Helligsø, Gettrup, i Thy og Vest-Hanherred; Sognepræst Joh. Sørensen, Hoptrup, i Sønderjylland; Sognepræst K. Voldum, Anst, i Slaugs Herred og Omegns Kredsforbund; Sognepræst T. C. Willer, Ulstrup, Hornum, i en Del af Viborg Kredsforbund; Sognepræst Ove Nielsen, N. Nissum, i Lemvig Kredsforbund.

Vort Land er inddelt i Kredsforbund, hvert med en Kredsforbundsbestyrelse, valgt af Kredsen. Vore Kredsforbund er for Tiden: København: Indre By: Pastor Sv. Alsinger, Nørrebrogade 15, N. (Fmd.); Vesterbro: Pastor Ch. Nielsen, Eiderstedgade 4, V. (Fmd.); Nørrebro: Sognepræst C. Jespersen, Brønshøj (Fmd.); Frederiksberg: Pastor L. E. Jalk, Nye-landsvej 2B, F. (Fmd.); Østerbro: Kontorchef

Johs. Viale, Kastelvej 5, Ø. (Fmd.); Christianshavn og Amager: Sognepræst C. Søndergaard-Thomsen, Kastrup; Omegn: Sognepræst Th. Leth, Runebergs Allé 7, Søborg (Fmd.). (Disse 7 Kredsforbund er forenet under et fælles Udvalg med Pastor Leth som Fmd.). Nord-Sjælland: Sognepræst J. Tørsleff, Frederiksværk (Fmd.); Roskilde og Omegn: Pastor C. Toft, Roskilde (Fmd.); Nordvest-Sjælland: Sognepræst Vilstrup, Reerslev, Ruds Vedby (Fmd.); Midt-Sjælland: Sognepræst P. M. Dam, Tersløse, Dianalund (Fmd.); Sydvest-Sjælland: Sognepræst K. Tonsgaard, Slagelse (Fmd.); Haslev og Omegn: Forpagter Krarup, Eskildstrup, Farringløse (Fmd.); Næstved og Omegn: Sognepræst Lysholm, Everdrup, Rønnede (Fmd.); Vordingborg-Møen: Sognepræst Axel Løwe, Damsholte, Stege (Fmd.); Bornholm: Sognepræst H. Knudsen, Nexø (Fmd.); Vest-Lolland: Sognepræst E. Eriksen, Rødbjerg (Fmd.); Øst-Lolland-Falster: Sognepræst Will. Larsen, Karleby (Fmd.); Midt-Fyn: Folketingsmand J. Carlsen-Skiødt, Læssøegade 40, Odense (Fmd.); Nord-Fyn: Missionær N. N. Topholm, Bogense (Fmd.); Syd-Fyn: Sognepræst C. Høyrup, Stenstrup (Fmd.); Æro: Sognepræst Axel Fr. Moe, Ærøskøbing (Fmd.); Kolding: Sognepræst F. J. Ebbesen, Sdr. Bjært (Fmd.); Fredericia-Middelfart: Sognepræst M. Hansen, Vejlbjerg pr. Røjle (Fmd.); Vejle: Sognepræst Malte-Nielsen, Givé (Fmd.); Horsens: Sognepræst Sejerslev, Skanderborg (Fmd.); Aarhus (Fmd.); Randers: Sognepræst C. Ingerslev, Randers (Fmd.); Grenaa: Pastor A. Holm, Grenaa (Fmd.); Hobro og Omegn: Sognepræst C. Bartholdy, Ravnkilde, Arden (Fmd.); Viborg: Stiftsprovst Fr. Schepelern, Viborg (Fmd.); Silkeborg og Omegn: Sognepræst O. J. Thuesen, Silkeborg (Fmd.); Slaugv. Herred og Omegn: Lærer K. Pedersen, Hestkær Sk., Krogager (Fmd.); Varde: Sognepræst S. Albrecht, Ansager (Fmd.); Bramminge: Sognepræst H. O. Juhl, Føvling (Fmd.); Ringkøbing Amts sydlige: Provst S. Andersen, Skjern (Fmd.); Hammerum: Sognepræst Søndergaard, Aulum (Fmd.); Lemvig-Eggen: Sognepræst Ove Nielsen, N. Nissum, Lemvig (Fmd.); Holstebro-Struer-Eggen: Provst S. Nyholm, Holstebro (Fmd.); Thyland: Sognepræst Carl Lund, Helligsø, Gettrup (Fmd.); Mors-Fur: Sognepræst P. Tobiassen, Sejerslev (Fmd.); Aalborg og Omegn: Indremissionær Chr. Nielsen, Aalborg (Fmd.); Hjørring og Omegn: fhv. Missionær O. Olesen, St. Hans Vej, Hjørring (Fmd.); Nordøst-Vendsyssel: Provst Steincke, Flade, Frederikshavn (Fmd.); Øst-Vendsyssel: Sognepræst Hindsholm, Albæk, Præstbro (Fmd.); Sønderjylland (Øst): Sognepræst Lindeburg, Aller, Christiansfeld (Fmd.); Sønderjylland (Vest): —; Hanherred: Gaardejer P. Hedegaard, Sønderøxe pr. Halvrinnen.

D. M. Ss Kvindeudvalg: Pastorinde Göttsche, Skovvangsv. 27, Brabrand (Fmd.); Fru Købmand Agger, Struer; Grævind Ahlefeldt-Laurvig, Udvalgets Kasserer, Nordkrog 13, Hellerup; Fru Lærer Braem, Tandslet; Komtesse Henriette Knuth, København; Fru Bankdirektør Molly Petersen, Skjern; Pastorinde Hertz, Uggerløse; Fru Lindhardt, Nørrevoldgade 9, Kbh.; Pastorinde Sadolin,

Grindsted; Sekretær: Frk. Maria Kristiansen, Høegh Guldbergsgade 69, Aarhus.

K. F. U. Ks Missionskomité: Komtesse Henriette Knuth, Vesterbrogade 194<sup>2</sup>, Kbh. V. (Fmd.); Lærerinde Frk. M. Andersen, Haltingsgade 22, Kbh. Ø. (Kasserer); Frk. E. Bille, Bredgade 70, Kbh. K.; Landssekretær Frk. Damgaard, Søndergade 9, Aarhus; Fru Pastorinde Göttsche, Rise, Dunkær; Lærerinde Frk. M. Nielsen, Torvegade 41, Esbjerg; Frk. B. Nørgaard, Gramby; Rejsesekretær Frk. Pallesen, Trustrup; Købmd. Frk. M. Tang, Skjern; Rejsesekretær Frk. Simonsen, Aalekistevej 100<sup>4</sup>, Vanløse, og Sekretær Frk. Ida Jensen, Lille Kannikestræde 5, Kbh. K.

K. F. U. Ms Missionskomité: Kontorchef Th. Rasmussen, Vodroffsvej 3 B, Kbh. V. (Fmd.); Generalsekretær Gunner Engberg, Kbh. (Næstfmd.); Generalsekretær Svend Bøgh og Sognepræst S. H. Sørensen, Brohusgade 9, Kbh., der danner Forretningsudvalget; Sognepræst Carl Johan Jacobsen, Kbh.; Provst Hans Koch, Kbh.; Forpagter J. Krarup, Eskildstrup, Farringløse, og Sekretær Johs. Rasmussen, Roskilde; Frk. Signe Frandsen (Kasserer); Jens Jensen (Sekretær).

Udvalget for D. M. Ss Børnearbide: Sekretær J. Nyholm, Livjærgsgade 43, Kbh. Ø. (Fmd.); Kordegn V. Andersen, Enghaveplads 20, Kbh. V.; Pastorinde E. Göttsche, Rise, Dunkær; Lærerinde Frk. O. Paulsen, Aarhus; Sognepræst M. Stenfeldt-Mathiasen, Torup, og Pastor C. L. Toft, Roskilde (Sekretær).

Udvalget for Hospitalsfonden til kvindelig Lægmission i Syd-Indien. Overlæge, Dr. A. Johannessen (Fmd.); Sognepræst K. Holmer, Kbh. (Kasserer).

L. Y. M. støtter for Tiden det højere Skolevæsen i Indien og China.

Lærerindernes Missions-Forbund (L. M. F.) udreder Løn til Frk. Ellen Nielsen og Astrid Poulsen, Part af Løn til Frk. Malthe, samt underholder to Bibelkvinder i Indien.

Danske Læreres Missionsforening (D. L. M.) udreder Part af Missionær Aagaard Poulsens Løn.

Kristelig Sammenslutning af Jernbanemænd slutter Kreds om Missionær Theill og Arbejdet i Panruti.

Kristelig Gartnerkreds udreder Part af Missionær Kaj Olsens Løn.

Kristelig Bager- og Konditorforening yder Bidrag til forskellige Formaal i Missionsarbejdet paa Tabor.

Kristelig Lægforening yder et Bidrag, som igennem D. M. S. gives til Lægskolen i Vellore, samt diverse Bidrag til vor Lægmission.

Danske Ingeniører udreder Part af Løn til Missionær Johs. Witt.

Kristelig Forening for Sygeplejersker og Sygeplejerskernes Missionsforbund yder pekuniær Støtte til Lægmissionen.

Missionærfortegnelse, se Pag. 340.  
Diakonhøjskole, Indre Missions, Dalgas Avenue, Aarhus, oprettet 1920, selvejende Instit., uddanner unge, troende Mænd til Diakongerning (bl.

syge, sindssyge, aandssvage, gamle, Børn, unge, hjemløse, arbejdsløse, Alkoholister, Soldater, Søfolk o. s. v.) og søger efter endt (4-5-aarig) Uddannelse at skaffe dem ind i saadan Gerning indenfor Menighedens, Statens eller Kommunens Arbejde. Skolen er statsanerkendt som „Høj-skole“; „Amtsunderstøttelse“ kan søges; Elev-alder 20-30 Aar. Ogsaa saadanne, som kun ønsker Dygtiggørelse i Menighedsarbejde (uden at blive Diakoner) modtages, naar Pladsen tillader. — Bestyrelsen: Præsterne C. Asschenfeldt-Hansen, Langaa (Fmd.); T. Biering, S. Bøgh og S. C. Eriksen; Dr. Alf. Th. Jørgensen, Læge G. Jepsen, Proprietær Høj-lund, Gartner P. Nielsen, Arkitekt J. Frederiksen, Diakon J. Jørgensen, Læge Johs. Hoff (Forstander); Pastor T. Madsen (Forstander). — Postkonto 7408.

**Diakonissehuset Sankt Lukas Stiftelsen.** Lukas Stiftelsen er siden Aar 1900 et Diakonissehus, som uddanner og udsender Søstre til at tjene med Kristi Barmhertighed blandt syge, fattige, gamle, Børn og andre, som trænger til Menighedens Omsorg. Søstrenes Antal er 191, hvoraf 104 Søstre er i Arbejde paa 58 forskellige Steder i hele Landet (Sygehuse, Sanatorier, Sygehjem, Rekonvalescenthjem, Alderdomshjem, Børnehjem, Kvindehjem, Blindehjem, Menighedsplejer og Sygeplejeforeninger) samt i den danske Menighed i Flensborg. Over Halvdelen af de udsendte er i Jylland. Indenfor Moderhuset udføres det meste Arbejde ved Søstre. Diakonissehuset har eget Hospital (kirurgisk Afdeling, Overlæge Hartmann, og medicinsk Afdeling, Overlæge Kemp; ialt 90 Senge) samt kirurgisk-gynækologisk Poliklinik for ubemidlede; Børnearbejdsstuer (ca. 55 Børn), Børneoptagelseshjem (18 Børn) og Børnehjemmet „Sunem“ i Gentofte (36 Børn). — Nye Søsterelever antages til 1. Februar og 1. September. — De sidste Aars Driftsregnskab har stillet sig gunstigt, uden Underskud — takket være bl. a. Menighedens gode Hjælp paa Offerdagen (første Søndag i Marts). — Der anføres følgende Data siden 1927: Den 21. Juni døde Pastor Carl Moe, der havde været Medlem af Bestyrelsen siden Diakonissehusets Oprettelse. I September indsættes Pastor G. Kinch som Hjælpepræst. — 1928: Bestyrelsesmødet i Januar vedtager, at Opførelsen af den nye Skt. Lukas Stiftelse paa Byggegrunden i Hellerup skal paabegyndes. Arbejdet overdrages Arkitekt Birkmand. — Nordisk Diakonikonference afholdes i København. — 1929: Den 25. Febr. døde Pastor A. Stricker, Medlem af Bestyrelsen siden Diakonissehusets Oprettelse. — Udgravnings- og Planeringsarbejde paa Byggegrunden paabegyndes. Præstebolig opføres. — 1930: Paa Diakonissehusets 30-Aars Fødselsdag, d. 8. Maj, nedlægger Hendes Majestæt Dronningen Grundstenen til det nye Moderhus og Hospital. Efter Arkitekt Birkmands Død fører Arkitekt Aage Raftn Arbejdet videre. Man ventes at kunne flytte Virksomheden ud i det nye i Foraaret 1932. — 1931: Pastor G. Kinch, flytter til Middelfart. — I Bestyrelsen er: Sognepræst Kold, Tavlov, Fmd.; Raadsfmd., Dommer Hvidberg, Kbh., Næstfmd.; Direktør With, Kbh., Kasserer; Konsul Axelsen, Skagen; Sognepræst Jacobsen, Kbh.; Redaktør Kjærsgaard, Kbh.; Grosserer Lønberg, Kbh.; Pastor Malmstrøm, Kbh.; Borgerrepræsentant, Frk. Gerda

Mundt, Kbh.; Direktør Aage Møller, Kbh.; Sognepræst Nørfelt, Kbh.; Sognepræst Pedersen, Haderslev; Missionær Sørensen, Odense; Pastor With, Kbh.; Diakonisse Eva Lyngby, Forstanderinde, og Pastor Paul Müller, Forstander. — Postkonto Nr. 1272, Diakonissehuset Skt. Lukas Stiftelsen, Nørre Allé 11, Kbh. N. — Sidste Aars Budget: 518,984 Kr. 35 Øre. — Bladet: En Hilsen fra Diakonissehuset Skt. Lukas Stiftelsen (redig. af Forstanderen) udgaar i tvangfri Numre. Sendes gratis (ligesom Aarsberetningen) til Folkekirkens Præster og andre interesserede.

**Diakonissestiftelsen.** Efter Grundbestemmelserne er det „Diakonissestiftelsens Formaal med Guds naadige Bistand og paa den Troens Grundvold, der er lagt i vor evangelisk-lutherske Folkekirke, at uddanne Diakonisser til at øve tjenende Kærligheds- og Barmhertighedsgerninger imod syge, fattige og andre, der lider aandelig eller legemlig Nød“. — Ifølge dette er Uddannelsen af Søstre en Hovedopgave for Stiftelsen. Den foregaar efter Uddannelsesplanen af 1926 og har følgende Afsnit: 1) Forberedelseskursus paa ½ Aar med Undervisning i Bibelundskab og almindelige Skolefag; 2) Sygeplejuddannelse i 3 Aar, i denne Tid tages 1. og 2. Del af Sygeplejeklassen samt en Prøve i Fattiglovgivning o. lign.; 3) et kristeligt-socialt Afslutningskursus paa 3 Maaneder omfattende blandt andet Fag som Bibelundskab, Troslære, Kirkehistorie, Religionspsykologi, Diakoni, Samfundsforhold, religiøse Spørgsmaal i Nutidens Litteratur og Institutionsbesøg.

1927: Den 29. December døde Pastor N. Dalhoff, som var Diakonissestiftelsens Præst fra 1880-1913. (L. J. Koch: Nicolai Dalhoff. Diakonissestiftens Aarvog 1927-28.)

1928: Ved Arv efter Direktør Carl Will modtog Diakonissestiftelsen hans Ejendom „Willsbo“ i Farum med den testamentariske Bestemmelse, at der her skulde indrettes et Rekonvalescenthjem. Til Arven hørte en betydelig Pengesum, der muliggjorde Ejendommens Omdannelse til et tidssvarende smukt Rekonvalescenthjem og tillige sætter Stiftelsen i Stand til at give mindre velstillede Rekonvalescenter Adgang til betydelig Moderation. Det blev indviet den 16. Decbr.

1929: Den 3. Marts indviendes et nyt Alderdomshjem for Søstre i Kongens Tværvej 3. Huset er en Villa, som blev indkøbt og forandret for Formaalet, bl. a. ved Paaførelsen af en Mansardetage og Indlæg af Centralvarme, saaledes at der nu er 20 hyggelige Søsterværelser samt fælles Daglig- og Spisestue. Hjemmet fik efter Stiftelsens første Forstanderinde Navnet „Louise Conrings Minde“.

1930: Den 28. Maj døde Søster Victoria Jensen, Stiftelsens Forstanderinde fra 1914-19. (L. J. Koch: Søster Victoria Jensen. Diakonissestiftelsens Aarvog 1929-30.) — Pastor Egede Schack afløstes som Stiftelsens Andenpræst af Pastor Sv. M. Hauge. — Filialer: 1) Hospitalet, der rummer 140 syge; a. kirurgisk Afdeling; Overkirurg P. A. Fenger Just; b. medicinsk og pædiatrisk Afdeling; Overlæge, Dr. med. A. Johannessen. Betaling: Eneværelse: 18-15-12-10 og 8 Kr., Tosengsstue 8 Kr. og Fællestue 5 Kr., Børn 3 Kr. daglig. Adgang til Moderation. — 2) Sygehjemmene. Stiftelsen har 4 Sygehjem, nemlig „Sarepta“ (45



Patienter, Betaling: Enkeltværelse 2400-3200 Kr., 2 Værelser 4000 Kr. aarlig), „Dalhoff's Sygehjem“ (11 Patienter), „Mara“ (23 Patienter) og „Salem“ i Gentofte (9 Patienter). I de sidstnævnte 3 Hjem er Betalingen 1200 Kr. aarlig (Fællesstue). I „Salem“ et Par Enestuer til 1800 Kr. — 3) Rekonvalescenthjemmet „Willsbo“, Farum. 13 Eneværelser med Centralvarme, varmt og koldt Vand. 5-7 Kr. daglig. Adgang til Moderation. — 4) Børnehjem: „Ilias Minde“ paa Frederiksberg og „Louise-stiftelsen“ ved Sorø. — 5) „Teba“: Børnehave og Vuggestue. — 6) „Moltkes Sygehjem“ ved Ruds Vedby for 40 epileptiske Piger under 18 Aar. — I Tilknnytning til Stiftelsen staar desuden „Martha hjemmet“ paa Nørrebro med Vuggestue, Børnehave, Optagelseshjem, Børneklínik og Fritidshjem for Dreng og Piger, samt Optagelseshjemmet, Vodroffsvej 20. — I nær Tilknnytning til Diakonissestiftelsen arbejder tillige Menighedsskolen „Martha bo“, Peder Bangsvej 12, ledet af en Diakonisse (Uddannelse af kvindelige Menighedsarbejdere). — Stationer: 13 Sygehuse med 77 Søstre; 67 Menighedsplejer med 114 Søstre i de fleste Byer og adskillige Steder paa Landet; 2 Forsørgelsesanstalter; 8 Alderdoms- og Gamlehjem med 16 Søstre; 1 Asyl og 1 Vuggestue med 1 Søster; 6 Børnehjem med 8 Søstre; 3 Søstre arbejder i Redningsarbejde; 3 Rekonvalescenthjem med 4 Søstre; 1 Søster er Sekretær og Husmoder for en KFUK; 1 Søster har Tilsyn med Spædbørn i fattige Hjem; 1 Søster arbejder i amerikansk Tjeneste i Kampen mod Børnedødeligheden paa St. Croix; 1 Søster arbejder i det danske Missionsselskabs Tjeneste i Indien. — Søsterantallet er 425, heraf 305 Diakonisser, 90 Prøvesøstre foruden 28 paa foreløbig Prøve og 2 russiske Diakonisser. Desuden 46 Hjælpesøstre, d. v. s. unge Kvinder, som faar Sygeplejeuddannelse paa Diakonissestiftelsen og atter forlader den. — Stiftelsens Bestyrelse: Kontorchef, Grev E. Moltke, Formand; Departementschef V. Aagesen; Provstinde K. Christensen; Tømrermester, Direktør I. C. Christensen; Docent, Dr. theol. H. Fuglsang Damgaard; Forlagsboghandler J. Frimodt; Pastor S. M. Hauge; Sognepræst C. J. Iisager; Seminarieinspektrice, Frk. K. Jespersen; Overlæge P. A. Fenger Just; Komtesse Henriette Knuth, Forst. Dr. theol. L. J. Koch; Generalmajor C. Moltke, Kasserer; Forstanderinde, Søster Alvida Røder; Overretssagf. C. de Fine Skibsted. — Kirkekollekten var i 1927: 58,784 Kr., i 1928: 59,276 Kr., i 1929: 64,275 Kr. og i 1930: 55,014 Kr. — Budget: 1,380,000 Kr. — Adresse: Peder Bangsvej, Kbh. F. — Postgirokonto: 970. — Litteratur: N. Dalhoff: Den danske Diakonissestiftelse 1863—1913. 1913; L. J. Koch: Søster Sophie Zahrtmann. 1925; Knud Hoppe: Den danske Diakonissestiftelse, 1929; hvert Aar i August: „Den danske Diakonissestiftelses Aarbog“, 1 Kr.; 3 eller 4 Gange aarlig: „Meddelelser fra den danske Diakonissestiftelse“, 1 Kr. aarlig.

L. J. Koch.

**Døvstummeanstalter.** Ved Plakat af 11. April 1817 indfortes Skoletvang for alle døvstumme Børn. I 7 Aars Alderen indkaldes disse efter særlige Skemaer, der i Kbh. udfyldes af Politiet og udenfor Kbh. af Sognepræsterne til Optagelse paa Forskolen paa det kgl. Døvstumme Institut

i Kbh. (Lov af 31. Marts 1926, traadt i Kraft 1. Sept. 1927). Herfra sendes efter 1 Aars Forløb de uegentlig døvstumme til den kgl. Døvstummeskole i Nyborg, medens de egentlig døvstumme forbliver paa Forskolen i 2 Aar, hvor de deles efter Begavelse. De godt og middelbegavede Elever oplæres efter Talemotoden, de svagest begavede efter Skrift-Haandalfabetmetoden (med Støtte af Tegnsprog). Efter de to Aars Forløb sendes alle disse Børn til Fredericia, hvor de bedst begavede (A-Børnene oplæres paa den kgl. Døvstummeskole, medens de øvrige (B- og C-Børnene) oplæres paa det kgl. Døvstumme Institut. Paa Institutet i Kbh. findes en Børnehave, hvor døvstumme Børn normalt kan optages i 6 Aars Alderen. — Den aarlige Betaling paa alle Statens Døvstummeanst. er for et Barns Kost, Klædning, Pleje og Renlighed 600 Kr., som i Tilfælde af Uformuenhed udredes af vedk. Amts eller Købstads Fattigkasse (ikke Fattighjælp). — 1) Det kgl. Døvstumme Institut i Kbh., Kastelsvej 58, Ø.; stiftet 17. April 1807: Forskole og Børnehave for døvstumme. Forstander: Pastor P. Høgstrøm (10-11). 2) I Fredericia, opr. 1880: Forst.: cand. mag. F. Beck. 3) I Nyborg: Døvstummeskole, opr. 1891. Forst.: A. Hansen.

**Døvstumme forening, Dansk,** Odense, st. 24. Oktober 1899, har til Formaal at understøtte døvstumme Medlemmer. Formand: fhv. Bibliotekar N. K. A. Hjarbæk, Albanitorv, Odense.

**Døvstumme foreningen af 18. Nov. 1866,** Brohusgade 17, Kbh. N., har til Formaal at understøtte træng. Medl., at virke oplysende og oplivende ved nyttig Underholdning. Dens Midler fordeles til en Hjælpekasse, en Sygekasse (statsanerkendt), en Begravelseskasse, et Bygge- og et Alderdomsfond. Enhver kan optages som ekstraordinært Medlem. Bestyrelse: Pastor Johs. Jørgensen, R., Præsident og Fmd. for Byggefondet; Kordegn C. Becker, DM., FM., Vicepræsident og Fmd. for Syge-, Begravelses- og Hjælpekassen samt Alderdomsfondet; Kunstdrejer Axel Hansen, Hovedkasserer; Skomager Georg Rasmussen, Sekretær; samt for Byggefondets Vedkommende tillige: Murerm. Løjtn. B. G. Schioldann, R.

**Ensomme Gamles Værn,** st. 1910, under Ledelse sammen med Studenternes sociale Sekretariat, Bernstorffsgade 21<sup>1</sup>, Kbh. V., aaben 10-3, Postgirokonto Nr. 128, støtter alt Arbejde for Gamle. Institutionerne driver Hjemmene: „Christianshavns hjemmet“, Prinsessegade 47 A, Kbh. K. Rahbeksminde“, Rahbeks Allé 15, Kbh. V. og „st. Tuborg“, Strandv. 123, Hell., 7 Vinterstuer, en i hver Bydel, Studenternes Landkoloni for Gamle, Studenternes Vejledningskontor for Legat- og Hjælpsøgende, Studenternes Juleindsamling samt udgiver „Staden Københavns Gamle“. Protektor: Hs. Maj. Kongen. — I Bestyrelsen: Pastor Herm. Koch, R., Fmd.; Grosserer H. C. Petersen, Næstfmd.; Sparekassedirektør Winkel Smith, R. DM., Hovedkasserer; Overretssagfører Axel Bang, K. DM.; Generalkonsul Johan Hansen, K. DM. FM.; Provstinde Hornbeck; Fru Justitsminister Zahle; Borgmester Viggo Christensen; Nationalbankdirektør F. Schrøder, K. DM. FM. m. fl.

**Evangelisk Alliance.** Fmd.: Biskop, Dr. H. Ostenfeld; Sekretær: Docent, Dr. F. F. Hvidberg, Odenseg. 17, Ø. Kasserer: Provst



G. A. Olsen, Frederiksborggade 5. Postkonto 2151. Organ: „Alliancebladet“.

**Fattig Ungdom**, se Selskabet 7. Septbr. 1898.

**Fattige Børns Fodbeklædning**, st. 1889, Kontor Dronningens Tværgade 33<sup>1</sup>, Kbh. K. — Fmd.: Vekselerer Alfred Jürgensen, R. DM.; Kasserer: Revisor August Olsen.

**Fattige Børns Juleglæde**, Foreningen af 9. Marts 1881. Kontor: Vesterbrogade 187<sup>1</sup> Kbh. V., Tlf. V. 3662.

**Fattiges Juleglæde**, et Selskab, der ved Juletid uddeler Gaver paa 10 Kr. til værdige trængende efter forudgaaet Undersøgelse, st. 24. Novbr. 1875. Et af et Medlem anbefalet Andragende har Fortrinsret. 600 Medlemmer. Kontingent 6 Kr. aarlig. Selskabet udg. et Maanedblad „Stjerne-skud“. — Protektor: H. M. Kongen. — Fmd.: Fabrikant A. Meyer; Kasserer: Grosserer J. E. Høegh-Guldberg; Sekretær: Grosserer Kai Bjørndrup.

**Filadelfia, Kolonien**, st. 7. Febr. 1897, opr. af Læge Ad. Sell († 1921), er en selvejende Institution, hvis Formaal er: Paa evangelisk kristelig Grund at give Syge (især Epileptikere, Sindssyge og Nervøse) Kur og Pleje. Statsanerkendt for Epileptikere og Sindssyges Vedkommende. — Til Kolonien er knyttet „Dianalund Nervesanatorium“; Diakonhjem og Søsterhjem (Diakonissehus). — Modtager Epileptikere af begge Køn efter 15 Aars Alderen. Sindssyge: foreløbig kun Kvinder samt Nervøse af begge Køn. — Patientantal: 760. — Siden 1927 er opført Nervesanatoriet, Værkstedbygning, Økonomibygning og Præstebolig. — Bestyrelse: Domprovst C. Skovgaard-Petersen, Roskilde (Fmd.); Proprietær P. Lisborg, Sorø, Næstfmd.; Sanatorielæge Chr. Gøtzsche, Haslev; Redaktør E. Kjærsgaard, Kbh.; Forlagsbogh. O. Lohse, Kbh.; Overlæge, Dr. med. H. I. Schou, Kolonien; Pastor Vilh. Visby, Kolonien. Kontor: Dianalund St. (Høng-Tølløse. Sjælland), Tlf. Dianalund 18. Girokonto 6319. — Budget 1930-31: Kr. 1,093.450.00. — Medarbejdere ialt ca. 260. — Organ: „Fra Kolonien Filadelfia“, gratis tilsendt 4 Gange om Aaret; Red.: Pastor Visby. — Overlæge: Dr. med. H. I. Schou; Afdelingslæge: H. P. Stubbe-Teglbjærg. — Præster: Pastor Vilh. Visby (1911); Pastor L. B. Fog (1930). — Inspektør: K. Hertzum.

**Folkehøjskoler og Landbrugsskoler**, Foreningen for, oprettet 1891. Medlemsantal: ca. 225. — Fg. Fmd.: Højskoleforstander Lars Bækhøj, Olle-rup, Tlf. V.-Skjerninge; Kasserer: Højskoleforstander Thøger Dissing, Vejstrup, Tlf. 61. — Kursusleder: Højskoleforstander Jacob Appel, K. DM., Askov pr. Vejen.

**Folkekirkeligt Filantropisk Forbund** (F. F. F.), st. 27. April 1931, har til Formaal a) at virke for større indbyrdes Forstaaelse og Samarbejde mellem de folkekirkelige filantropiske og evangeliserende Institutioner; b) at varetage de fælles Interesser overfor Stat og Kommuner og overfor andre frivillige Institutioner; c) at knytte Forbindelse med kirkelige Virksomheder af lignende Art i Udlandet, i første Række indenfor de andre nordiske Kirker. Hver Institution, som er Medlem af Forbundet, er ganske frit stillet; Forbundet har ingen Ret til at gribe ind i dens indre Anliggender. — Følgende Institutioner har tiltraadt Forbundet: Arbejde adler; Danske Kvinders Velfærd; De Samvirkende Menighedsplejer;

Diakonhøjskolen; Diakonissehuset St. Lukasstiftelsen; Kirkelig Forening for Indre Mission i Danmark; Kirkelig Forening for Indre Mission i København; Kirkeligt Samfund af 1898; Kirkens Korshær; Kolonien Filadelfia; Kristelig Forening til Børns Redning; Kvindehjælpen; Københavns Arbejdshjem; Magdalenehjemmet; Missionen blandt hjemløse Mænd; Missionen blandt kvindelige Arbejdere; Sønderskovhjemmet.

Forbundet ledes af et Raad, Folkekirkeligt Filantropisk Raad, bestaaende af 7 Medlemmer: Sognepræst A. Fibiger; Stabschef Kai Hammerich; Læge, Forstander Johs. Hoff; Dr. theol. Alfred Th. Jørgensen (Fmd.); Fhv. Højesteretsdommer Viggo Krarup; Sognepræst Axel Rosendal; Pastor V. Visby (Kasserer). Formandens Adresse er: Vendersgade 28, Kbh. K., Kassererens Adresse: Kolonien Filadelfia, Dianalund.

**Folkesamfund, Dansk**. Adr. Pastor H. Hansen, Stege (Fmd. og Sektr.). Forening til Modersmaalets Bevarelse hos Danske i Nord-Amerika. Medlemsblad: „Kors og Stjerne“. Aarlig Kontingent 2 Kr. 50 Øre.

**Forbrugsforeningen** for Embeds- og Bestillingsmænd samt Læger, st. 1886. Kontor: Nørregade 20, Mb., 1, Kbh. K. (9-3). — Repræsentantskabets Fmd.: Oberstløjtnant A. R. Holbøll, R. DM. Bestyrelsens Fmd.: Fuldmægtig D. O. Høegsgaard. Forretningsfører: Lektor, Dr. phil. J. Ostentfeld, R. Kasserer: S. F. V. Willemann. — Indskud: 4 Kr. (een Gang for alle).

**Foreningen af 1843** understøtter fattige, men skikkelige og uberygtede unge Tjenestepiger med Bidrag til deres Udstyr som Tyende. — Bestyrelse: Sognepræst J. Steen, K. DM., Fmd.; Grosserer Otto Suenon, Kasserer.

**Foreningen af 9. Dec. 1859** til fattige Konfirmanders Opklædning. Medlemsbidrag 5 Kr. aarlig eller 50 Kr. een Gang for alle. Indstillinger afgives til Formanden inden 15. Januar eller 15. Juli. — Bestyrelse: Fuldm. u. Magistr. A. Andersen, Magistratens Legatkontor, Raadhuset, Kbh. V., Fmd.

**Foreningen af 10. Oktober 1874** til Konfirmationsudstyr for værdige og trængende Forældres Børn af begge Køn i Kbh. Kontingentet er 1 Kr. Kvartalet eller 50 Kr. een Gang for alle. Ansøgningsskemaer erholdes paa skriftlig Rekvisition hos Bestyrelsesmedlemmerne i Begyndelsen af Januar og Juli. — Bestyrelse: Bagermester Georg Jensen, Fmd.; Grosserer J. P. Nielsen, Næstfmd.; Bogholder John Petersen, Kasserer.

**Foreningen af 1929 til Fremme af løsladte Fangers Beskæftigelse**. Fmd.: Fængselsinspektør Wandall, Horsens (till. Kasserer); Rejse-sekretær: Operasanger Fr. Hansen. I Komiteén desuden: Præsterne Axel Holm, Horsens; Dr. phil A. Garboe, Aggersø; V. Ryving-Jensen, Tversted og Dommer Schjørring, Horsens.

**Foreningen „Broen“**, st. 14. Dec. 1917, Adr. Fredericiagade 10A<sup>1</sup>, Kbh. K., Tlf. Palæ 805x. Formaal: At yde Hjælp og Støtte til Sindssyge eller tidligere Sindssyge og at bistaa Familier, hvis Forsørger er indlagt paa Sindssygehospital. — Bestyrelse: Kmh. Kabinetsekretær A. Krieger, SK. DM. FM., Fmd.; Overlæge Frode Krarup, Nykøbing S., Næstfmd.; Direktør Svend Bramsen, R., Kasserer.

**Foreningen for borgerlig Konfirmation**, st. 13. Febr. 1915. Cigarmager T. Vognsen, Haraldsgade 2, Kbh. L.

**Foreningen for Trængendes Landophold**. Kontor: Ved Stranden 14<sup>1</sup>, Kbh. K., st. den 26. Juli 1889. Har til Formaal at skaffe Landophold for saadanne Børn og voksne i Kbh., der i særlig Grad trænger til et Ophold paa Landet, og som ikke gennem andre Foreninger kan opnaa dette. Ansøgninger paa særlige Blanketter indgives inden 15. Marts. Medlemsbidrag mindst 2 Kr. aarlig. — Indmeldelser hos Bestyrelsen: Overlæge, Dr. med. Einar Meulengracht, Fmd.; Overretssagfører Axel Bang, K. DM., Kasserer.

**Foreningen til Opførelse af smaa Kirker** i Kbh., st. 1886, Kontor og Gaveinds. Gothersgade 115 A<sup>4</sup>, Kbh. K., Tlf. By 4553 (9-5). — Kst. Fmd.: Frk. Marie Munch, Holbergsgade 7<sup>4</sup>, Kbh. K.

**Foreningen til unge Kvinders Opøjsning**, st. 3. Maj 1877, har til Formaal at søge at opøjsne unge Kvinder i Kbh. (og nærmeste Omegn), som er over 18 Aar, ikke er under Værgeraadsforsorg og som er kommen ind paa Løsagtighed. — Fmd.: Overlæge, Dr. med. Harald Boas; Forretningsfører: Politisinspektør Schepelern-Larsen, R.; Kasserer: Grosserer Bjarne Nielsen; Forstander: Fru G. Grandal, Løngangsstræde 23, Kbh. K. (12½-2½) og Politigaarden, Kbh. V., Tlf. Lokal 8 (2½-3½).

**Foreningen til Værn for enlig stillede Kvinder**, st. 20. Novbr. 1879, „Frk. Barners Hjem for unge Piger“, Helgolandsgade 8, Kbh. V., Tlf. V. 8934, modtager unge Piger, der skal uddanne sig paa forskellig Maade, og andre, der for en kortere Tid maa opholde sig i Hovedstaden. — Fmd.: Fru Harriet Methling; Næstfmd.: Frk. Signe Friis; Bestyrerinde: Frk. K. Boje (tr. 11-12).

**Fredehjem**, st. 25. April 1906 i Tilslutning til Magdalenehj. og Kirk. Foren. for indre Mission i Danmark. Fire Hjem for ulykkeligt stillede ikke fuldt normale unge Kvinder: Østergaard v. Roskilde, Sølund v. Silkeborg, Handbjerg pr. Handbjerg, Holmstrupgaard v. Brabrand. Ialt Plads til 99 unge Piger. Fmd.: Sognepr. Berthelsen, Skanderup, Lunderskov, Tlf. 2, Giro Nr. 15371, besvarer alle Henvendelser; Kasserer: Fabrikant I. Rasmussen, Strib, Postgiro 9770; Næstfmd.: Pastor Asschenfeldt-Hansen, Langaa. Andre Bestyrelsesmedl.: Sognepr. Brask, Ryde v. Vinderup; Læge Johs. Hoff, Ringg. 1, Aarhus; Frk. O. B. Knudsen, Bartholinsg. 7, Kbh.; Overretssagf. Hans Lauritzen, Raadhustr. 1, Kbh.; Fru A. Neergaard, Gl. Kongevej 176, Kbh.; Sognepræst Poul Sørensen, Hinge; Sognepræst Th. Willer, Ulstrup v. Hornum. Hvert Hjem ledes af en Forstanderinde bestaaet af 4—5 „Søstre“. Sidste Aars Regnskab balancerer med Kr. 107,580. Udgifterne dækkes ved frivillige Gaver og Høstofre, Støtte fra Stat og Kommune og ved Betaling for Pigerne Ophold; fra 1. April 1931 bliver Prisen ventelig 500 Kr. aarlig.

**Fredsforbund, Kristeligt**, st. 4. Jan. 1913. Aadr. Pastorinde K. Svelmøe-Thomsen, Aaboulevard 14<sup>4</sup>, Kbh. N. Medlemsblad: Freds-Varden.

**Frivilligt Dreng-Forbund (F. D. F.)**, Danmarks ældste Drengforbund, stiftet 27. Okt. 1902 af Arkitekt Tornøe. Forbundets Formaal er at berede Vejen for Kristi Riges Udbredelse blandt Drengene ved at bringe dem under kristne Mænds og Guds Ords Paavirkning. Gennem Forbundets

praktiske Arbejde, der omfatter Gymnastik og Friluftsliv (Marchture, fri Idræt, Boldspil, Svømning, Roning etc.), Lejrspor (med forudgaaende Træning i Patrujer), Sommerlejriv m. m. ønsker Forbundet at hjælpe Drengene til en dygtig og lykkelig Drengetid, og at indøve dem i saadanne Egenskaber (Disciplin, Høflighed, Selvrespekt, Hjælpsomhed), som kan gøre dem til gode Borgere i vort Land; gennem den fælles Forbundsdragt samler Forbundet Drengene fra alle Samfundslag og søger gennem fælles Oplevelser og under fælles Vilkaar at styrke det gode Kammeratskab iblandt dem. Jævnside hermed arbejder Forbundet med Sammenkomster (med Foredrag, Sang, Oplæsning etc., Bibeltimer for de større Drengene (Væbnerne), Patrujemøder o. s. v. og gennem Samarbejde med den øvrige kristelige Ungdomsbbevægelse og Menigheden søger Forbundet at føre Drengene ind i Menighedens Fællesskab. — Landsforbundet Frivilligt Dreng-Forbund omfatter 120 Kredse med 11,000 Medlemmer; hver Kreds arbejder i Tilslutning til Menighed og K. F. U. M. Af de 11,000 er ca. 7000 under, 4000 over 14 Aar. Forbundet ejer 15 Baaede, 50 Orkestre, 400 Telte og 27 faste Sommerlejre, hvor ca. 4000 Drengene aarligt tilbringer deres Sommerferie. — Forbundet udgiver: 1) Førerbladet, Redaktør: Forbundssekretær, Pastor Poul Schou (Pris Kr. 3,30 aarlig), 2) Danske Drengene, Redaktør: Snedkerm. Aage Røstrup (Pris 3 Kr. aarlig). Kontor: Valkendorfs. 36<sup>2</sup>, Kbh. K. Postgiro 1134. Fmd. for Forbundsraadet: Biskop H. Ostfeld. Hovedbestyrelsen bestaar af: Provst L. Valentin, R. af Dbg., Mesinge, Fmd.; Arkitekt Holger Tornøe, R. af Dbg., Bautahøj, Jægerspris, Næstfmd.; Snedkermester Aage Røstrup, Valkendorfs. 36, Kbh. K., Sekretær; Bankfuldmægtig N. Vandborg, Finsensvej 110, Vanløse, Kasserer; Gaardejer Peter Poulsen, Brøndstrup pr. Gråby; Kommunelærer Aage Ploug, Fælledvej, Fredericia; Landsretssagfører I. C. Sørensen, Skolebakken 5, Aarhus; Pastor Erik Christensen, Danmarksg. 55, Fredericia; Direktør Paul Em. Holm, Ulrikkenborgvej 29, Lyngby; Assistent Sv. Jacobi, Kildevej 6a, Viborg; Forbundssekretær: Pastor Poul Schou, Edisonsvej 12<sup>3</sup>, Kbh. V.; Forbundsinstruktør: Lærer Rich. Petersen, Borberggade 87, Kbh. K.

**Fællesraadet for Folkeopdragelse**, opr. 27. Febr. 1925, bestaar, foruden af nogle faa Enkeltmedlemmer, af ca. 30 Organisationer, der helt eller delvis virker i Folkeopdragelsens Tjeneste overfor Børn, unge eller voksne. Forretningsudvalg: Sekretær, cand. theol. Andreas Boje, Østerbrogade 86, Kbh. Ø., Fmd.; Skoleinspektør G. J. Arvin, MFK., Næstfmd.; Højskoleforstander Ernst Borup; Sekretær Ib Kolbjørn; Højskoleforstander Fr. Nørgaard; Fru Caja Rude.

**Fællesudvalg, Det kirkelige**, blev st. 29. Jan. 1919 af Sognepr. Schack, da i Vonsild. — Dets Formaal er Samarbejde mellem de frie kirkelige Foreninger inden for den danske evg.-luth. Folkekirke til Fremme af Guds Rige i vort Folk og til Værn mod Overgreb udefra. Fmd.: Provst Biering, Dybbøl pr. Ragebøl St.; Forretningsudvalg: Provst Munch, Brøndbyvester; Sognepr. C. J. Holt, Nazareth Sogn, Kbh.; Folketingsmd., Lærer Vesterager, Kbh.; Købmand Stenggaard, Herning, og Formanden.

**Fængselshjælpen**, Kongens Nytorv 8, Opg. 2<sup>2</sup>, Kbh. K., stiftet 3. Nov. 1902. Virker for Personer, der er kommet i Konflikt med Straffeloven — fortrinnsvis de betingede benaadede — ved at skaffe Pladser eller yde anden Hjælp. Den ejer et Optagelseshjem for Drengene i Gladsaxe pr. Lyngby og et for Piger i Lyngby. — Bestyrelse: Rigsadvokat Aug. Gøll, K. DM., Fmd.; Direktør Aug. Bagge, Kasserer; cand. jur. Knud Leudesdorff, Forretningsf. og Kontorchef; Frk. hjælpens Kontorassistance: Kong. Nyt. 8 A, Tlf. Bodil Røstrup, Regnskabsfører. — Fængsels-Cont. 5700 (8-5).

**Gamles By, De** (Københavns Alderdomshjem), Nørre Allé 41, Kbh. N. Plads til 1458 Husfæller. Besøgstid: Den almindelige Afdeling 2-7, Sygeafdelingen 2-4. Inspektør: C. L. Friis, R. Overlæge: Dr. med. J. L. A. Stein. Forvalter: Herman Jensen. Præst: K. V. A. Grøn.

Se endv. Ensomme Gamles Værn.

**Gamles Landophold**, Kontor Vendersg. 28<sup>1</sup>, Kbh. K., Tlf. By 7385 (10-2), st. 1906 med det Formaal at skaffe gamle, mindre velstaaende Mennesker et kortere eller længere Landophold samt at arrangere Skovture for dem. 1929 var 313 Gamle ude hos private Familier og 234 paa Skovture. 1910 lejede man en Villa i Lyngby til Sommerhjem for Gamle; 1917 flyttede man til Menighedsplejernes eget Hjem Lyngbyvej 447, Gentofte, hvor 120 Gamle har et 14 Dages gratis Sommerophold. Institutionen henhører under De Samv. Menighedsplejer (se d. A.). — Leder: Dr. theol. Alfred Th. Jørgensen, R. DM.

**Gamles Vel**, opr. 1912, er en Institution under De Samvirkende Menighedsplejer (se d. A.), som virker for at hjælpe fattige og ensomme Gamle.

**Graverforeningen** af Gravere v. København og Frederiksberg Kirker, st. den 19. April 1907. — Bestyrelsen: Graver v. Enghave Kirke A. Andersen, Bustrupgade 1, St.; Graver v. Vor Frelser Kirke C. A. Mogensen, Overg. o. V. 94; Graver v. Domkirken E. Ottosen, Webersgade 15<sup>1</sup>; Overgraver v. Domkirken S. Rasmussen, Gammeltoftsgade 16<sup>3</sup>, Tlf. Byen 248 Y, Fmd.; Graver v. Gethsemane Kirke A. Sønderup, V. Fælledvej 87; Kasserer: Graver A. Andersen. Sidste Aars Budget Kr. 260,00. Maanedstidende „Graverforeningen“ redigeret af Graver E. Ottosen, Tlf. Byen 2884 Y.

**Grundtvigs Hus**, Studiestr. 36, 38, 40, Kbh. K. (Kontor 10-4), ejes af Kirkeligt Samfund af 1898 (s. d. A.). (Arkitekt: Rolf Schroeder). Inspektør: Tapethdl. A. Lauritsen.

**Grønlands Kirkesag og Kap York Missionen**, se Pag. 38. Udvalgets Formand: Biskop, Dr. H. Ostenfeld; Næstfmd.: Provst C. Schultz-Lorentzen, Kbh.; Sekretær: Provst Fr. Balle, Østerbrog. 138, Ø.; Kasserer: Frk. Westermann, St. Kongensg. 60, K. — Postk. 21146.

**Hans Tavsens Fond**, traadt i Virksomhed 1. Marts 1926. Adr.: Vesterbrog. 65<sup>3</sup>, Kbh. V. Formaal: At støtte Præstebørns Uddannelse og theologiske Studenter, Præstehjem, som paa Grund af Sygdom eller andet er vanskeligt stillede, samt Præsters fortsatte Uddannelse. Bestyrelse: Prof. Dr. jur. & polit. Harald Westergaard, K. DM. F.M., Fmd.; Prof. Dr. theol. Fr. Torm, R. DM., Næstfmd.; Hdlsgartner J. C. A. Carlsen Skjødt, MF. R. DM., Odense; Apoteker J. A. Lassen, Svendborg; Biskop, Dr. theol. H. Ostenfeld, K. DM.; Overbestyrerinde, Frøken

M. Steinthal, FM.; Skolebestyrer N. S. Thøgersen; Dampmøller N. Troensegaard, R.; Sekretær: Pastor A. S. J. Krogsøe, Vesterbrogade 65, Kbh. V.

**Helliggørelsesmøder**, Indre Missions, Fmd. f. Udvalget: Pastor Fibiger, Vbrog. 50, Kbh. V.; Sekretær: Materialforv. J. P. Jensen, Amag. Boul. 10, Kbh. S. Postkonto 596.

**Herregaardsmissionen** (under Kirk. Foren. for Indr. Miss. i Danmark) st. 1906. Fmd.: Prop. Galsgaard, Lille Købelev, Købelev St. I Bestyrelsen: Propr. K. Møller, Ulriksdal, Orehoved, Kasserer; Propr. Erhardi, Sølyst pr. Brabrand; Proprietær Fibiger, Øland pr. Snedsted; Inspektør Nielsen, Rosenholm; Inspektør L. Lawaetz, Fenø pr. Middelfart og Herregaardsmiss. C. Jensen. Siden 1927 er Propr. Rasmussen og Pastor Ebbesen udtraadt af Bestyrelsen og Pastor Tobiassen af Sejerslev, Mors, indtraadt. Udsendinge: Herregaardsmissionærerne C. Jensen, Haslev; M. Wemmelund, Høng; M. Findrup, Viemose; A. F. Rath, Odense; Ellegaard Christensen, Odense; Kbmd. Kjeldsen, Esbjerg; Hans Kock, Støvring; O. Nielsen, Hundborg; Fru Julie Hald, Sindal. Missionær K. Ludvigsen er nu Præst for en Menighed i Poss Lake i Canada. Som ny Missionær er antaget J. Hess i Haderslev og Viggo Larsen af Rødbyhavn. Sidste Aars Budget var ca. 34,000 Kr.

**Hjemløse Mænd i Kbh.**, Miss. bl., st. 1893, vil opsøge og skaffe hjemløse Mænd Arbejde, Værktøj og Klæder. Møder hver Onsd. Aft. og Søndag Morgen i Mændenes Hjem, Eskildsg. 17, Kbh. V. (Kontort. 10-4). Fmd.: Læge N. C. Schmidt; Sekretær og prakt. Leder: N. Sørensen. — Postgiro 1859. — 2) Arbejder for timelig og aandelig Oprensning af hjemløse Mænd. I Oktober 1929 købtes Ejendommen Langstedgaard i Hvidovre, hvor hjemløse Mænd beskæftiges med Landbrug, Havebrug, Svine- og Hønsavl. Vigerslev Vang, hvor Driften standses sidst i August 1930, er solgt 1. Jan. 1931. Fmd. Læge N. Chr. Schmidt, St. Kongensgade 60<sup>1</sup>, Tlf. 2193; Fabrikant N. P. Siggaard, Pilestræde 25, Næstfmd.; fhv. Overportør Henriksen, Smallegade 46 A; Pastor Charles Nielsen, Ejderstedgade 4; Møbelhandler Svendsen, Sdr. Boulevard 47; Pastor S. H. Sørensen, Brohusgade 9. Mændenes Hjem, Eskildsgade 17, Tlf. 3976, Postkonto 1859. Niels Sørensen, ca. 38 Aar, Forstander, Mændenes Hjem; P. Siggaard, 25 Aar, Bestyrer, Langstedgaard, Hvidovre. „Missionen bl. hjemløse Mænd i København“ redigeres af Læge N. Chr. Schmidt, udgaar 4 Gange aarlig, sendes gratis til Missionens Venner.

**Højskoleforening, Kbh.s**, st. 1878, Samlingssted for Venner af Højskoletanken. Foredrag hver Onsdag Aften, undtagen i Juni, Juli og August. Bibliotek: 5000 Bind. Kontingent 14 Kr. aarlig. Lokale: Grundtvigs Hus, Studiestr. 38, Kbh. K. (4½-6). Postgirokonto Nr. 1458. Læsestuerne er aabne hele Dagen. Indmeldelse sker paa Kontoret. Formand: Højskoleforst. E. Borup.

**Indenlandsk Søndagsmission** er st. (i sin nuv. Form) den 28. April 1905. Den virker gennem de under den hørende 38 Søndagshjem i vort Land (deraf 2 paa Færøerne) og gennem rejssende Missionærer, som besøger Havnebyer, Fi-



skerlejer og Samfundene. Fmd.: Pastor E. Eilschou Holm, Søllerød. Iøvrigt bestaar Udvalget af: Præsterne Asschenfeldt-Hansen, Langaa; A. Biering-Sørensen, Kbh., Str.; Will. Larsen, Karleby, Falster, og C. Hornbech, Fredericia, Næstfmd. Lægmandene Kommandør Vøhtz, Kbh.; Korpsl. Paul Nielsen, Kbh.; Købmand Gotfred Nielsen, Vejle, og fhv. Kutterfører J. P. Jensen, Esbjerg. Vilh. Rasch, Rosenvang, Aarhus, er Sekretær. — Postkonto 11131. — N. P. Hansen, Bernstorffsg. 21, Kbh., er Kasserer. — Postkonto 764. Aarsbudget ca. 50,000 Kr. — Foruden Søndshjem har I. S. M.: „Søndshøjskolen i Svendborg“ (1906) for unge Sømænd, Fiskerskolen i Esbjerg for unge Fiskere (1903) og „Søndsbiblioteket for Danmark“ (1899), hvorfra er udsendt ca. 35,000 Bind, aarlig Bytning ca. 9000 Bind. Central: Svendborg. — Udsendinge: Niels Andersen, Sæby, f. 1859, ans. 1894; Ole Pedersen, Bangsbostrand, f. 1863, ans. 1907; Vilh. Rasch, Aarhus, f. 1866, ans. 1897; L. O. Kynde, Esbjerg, f. 1872, ans. 1917; Poul Nielsen, Kbh., f. 1869, ans. 1900; Fr. Estrup, Kbh., f. 1860, ans. 1904; R. Rasmussen, f. 1864, ans. 1910; I. B. Groth, Marstal, f. 1877, ans. 1928; I. C. Houmand, Korsør, f. 1874, ans. 1928; Richard Holm, Horsens, f. 1899, ans. 1928. — Ialt Arbejdere: ca. 80. — Fast Offerdag 3. Søndag i Oktober. — *Sømandsmissionen i København* („Forcningen for Mission bl. Søfolk i København“). Fmd.: Sognepræst E. E. Eilschou Holm, Søllerød pr. Holte; Fabrikant J. S. Nipper, Kbh.; Kapt. Gøtche, Holte; Fuldmægtig Obelitz, Kbh.; fhv. Sognepræst C. Asschenfeldt-Hansen, Langaa; Kasserer: Kontorchef Th. Petersen, Kbh. Sømandsmissionens Kontor: Nyhavn 24, Kbh. K., Tlf. 12201. Giro 3836. Ejer: Søndshjemmet Bethel, Nyhavn 24, Kbh., samt Naboejendommen, der med Tiden skal være Annex. Gennem Søndshjemmet Bethel og Læsestuen, Nrd. Frihavnsgade 93, drives Sømandsmissionen i alle Kbh.s Havne. Bestyrer for Søndshjemmet: Kaptajn Poul Nielsen. Læsestuen i Frihavnen ledes af Sømandsmissionær Fr. Estrup; Sømandsmissionær R. Rasmussen tager sig særlig af Skibene med Motorbaaden „Duen“; ansatte af Indenlandsk Sømandsmission, til hvilken Gerningen i det hele drives i Tilslutning, men som selvejende Institution. — I. S. M.'s Organ er „Redningsbaaden“, Giro 2653, redigeret af Sekretær Rasch. — Ekspedition Nyhavn 24, Kbh. Pris 1.75 aarlig.

**Industrimissionen i Armenien** (Hjælp til Selvhjælp), st. 22. Maj 1922. Formaal: At bringe aandeligt Liv i stivnede Former, støtte de levende Kredse i Folket i dens aandelige Liv, bringe Hjælp til Selvhjælp ved Industriskole, hvorved unge Piger tjener dagligt Brød, ved Børneskole, der slutter med en Eksamen, saa Ungdommen kan dygtiggøres til Livet. Samtidig søges under begge Former Troslivet vakt ved Ordets Forkyndelse daglig. I Aaret 1930 er begyndt Forhandlinger med Regeringen for at faa Lov at oprette et mindre Sanatorium for tuberkuløse Børn, der i de sidste Aar har truet Folkets Eksistens. — Kont.: Direkt. Vilh. Rasmussen, Grønneg. 52, Aarhus. Postk. 7415. — Sidste Aars Driftsregnsk. balancerer med 202,428 Kr. 27 Ø. — Missionærer: se P. 342, Andr. Hansen og Hustru; Frk. Mar-

grethe Jepsen og Sygepl. Frk. Mary Østergaard i Athen samt 10 indfødte Lærerinder og 1 Lærer. — Organ: „Industrimissionen i Armenien“ (Hjælp til Selvhjælp); Red.: Pastor Nielsen-Vrads, Gjellerup pr. Hammerum. Gratis til Bidragydere og interesserede. — Rejsesekretær: Kaj Thorbjørnsen, Aalborg. — Bestyrelse: Sognepræst Stærmose, Ubby pr. Jerlev; Pastor Axel Gram, Silkeborg; Sognepræst Boeskov, Tyrstrup pr. Christiansfeldt; Cand. pharm. Brofeldt, Kbh.; Missionær Simonson, Odense; Lærerinde Frk. Hansen, Nyborg; Direktør Th. Vandt, Kolding; Apotheker Bjørn, Nørre Nebel; Lærer Villadsen, Mellose; Fru Fabrikant Aagaard-Jensen, Herning.

**Internationaler Verband zur Verteidigung und Förderung des Protestantismus.** Tidsaaend og den romerske Kirkes modreformatoriske Bevægelse stiller i vore Dage Protestantismen i alle Lande over for den Opgave at blive sig sin Mission klart bevidst og at værne sin Selvstændighed og Egenart. Ud fra denne Erkendelse gav den i 1853 stiftede hollandske Protestantforening (Evangelische Maatschappij) Impuls til Stiftelse af I. V. z. Vd. P. i Marts 1923. Efter Forhandling mellem Repræsentanter fra Tyskland, Holland, Sverige, Schweiz, Jugoslavien og Czekoslovakiet (samlet til Møde i Evangelischer Bund, stiftet 1886) blev Vedtægterne fastslaaet 24. Maj 1923. Forbundets Opgave er flg.: 1) Dem protestantischen Bewusstsein in seiner geistigen, religiösen und sittlichen Begründung einen einmütigen Ausdruck zu verleihen; 2) den Protestantismus und seine Sendung gegen Anfeindungen zu verteidigen, insbesondere gegen die heutigen gegenreformatorischen Bestrebungen. — Praktisk søges dette gennemført paa flg. Maader: 1) Ved nærmere Forbindelse og Samarbejde mellem prot. Organisationer og Kirke-mænd, der samstemmer med de anførte Formaal. 2) Ved sagligt Studium af de med Prot. forbundne Problemer og Begivenheder. 3) Ved Udveksling af Erfaringer og Anskuelser. 4) Ved at arbejde for Fællesoptræden af den samlede prot. Kirke i særlige Tilfælde. 5) Ved materiel og moralsk Hjælp til nødlidende protestantiske Kirker. — Forretningssudvalget bestaar af Formanden, Prof. Dr. Slotemaker de Bruine, Haag, Dr. L. Wollmer, Lund, Dr. Benedek, Budapest, Rev. A. Müller, Zürich, og Rev. John A. Bain, M. A. D. D., Belfast; Generalsekretær: Dr. G. Ohlemüller, Berlin; Kasserer: Dr. P. Rieger, Haida. Generalsekretariat: Dr. G. Ohlemüller, Berlin W. 10, Friedrich-Wilhelm-Strasse 2A, Evangelischer Bund. — Den danske Kirke staar i Forb. hermed gn. Præsteforeningens Formand, som ogsaa til danske Præster skaffer tilsendt Forbundets Maanedsskrift: *Protestantische Rundschau* (5 Rmk. aarl.).

**Island**, se Dansk-islandsk Kirkesag.

**Israelsmission, Den danske**, st. 1885. Der arbejdes dels i Kbh., hvor Arbejdet blev begyndt af afdøde Missionær Petri i 1907, dels i Lwów i Polen. Det københavnske Arbejde har Lokale i Missionens Ejendom, Tolddogade 5. Dernæst har Israelsmissionen en Sommerkoloni „Glæne“, beliggende i Starreklint ved Sejrbugten, og endelig er der aarlig en Teltlejr paa Halvøen Glæne for unge Mænd. I Kbh. arbejder 2 mandlige og 2 kvindelige Missionærer. I Lwów arbejder Frk. Marcher, f. <sup>21/7</sup> 73, Allinge, idet hun har en



Læsestue, hvor der daglig samles mange jødiske Mænd. Frk. M. Koefoed har nu i et Par Aar arbejdet i Wien i Tilslutning til den svenske Israelsmission. Der findes en lille „Jødekristen-Forening“, der samler de døbte Jøder. Oplysninger om denne faas af Missionær Scheradsky. — Medlemmer af Bestyrelsen er Prof., Dr. theol. Torm (Fmd. og midlertidig Sektr.); Provst Balslev, Soderup; Pastor Engel, Frederiksberg Kirke; Pastor Hansen, Brandstrup; Frk. Hofmann-Bang, Hofmangave pr. Otterup; Fru Holbek, Randers; Ingeniør Lauritzen, Odense; Boghandler Lohse; Provst Munk, Ordrup; Pastor Sørensen, Hinge; Redaktør Therkildsen, Herning. — Fmd. for det københavnske Kredsforbund: Pastor Engel; Kasserer: N. P. Hansen, Bernstorffsgade 21, Kbh. K., Postkonto 764. — Israelsmissionens Blad redigeres af Frk. I. Hofmann-Bang og faas gennem Postvæsenet (1 Kr. 50 Ø. aarligt). — Budget: ca. 50,000 Kr. Se Pag. 343. F. Torm.

**Jødemission i Jerusalem**, se Dansk J. i J.

**Kirkefond, Dansk**, st. 1909 ved Pastor A. Schack, da i Vonsild. Til Fremme og Bevaring af Gudslivet ved præstelig Arbejde. — Bestyrelse: Pastor emer. Asschenfeldt-Hansen, Langaa; Sognepræst C. Lund, Helligsø; Forlagsboghandler O. Lohse, Kbh. (Næstfmd.); Apotheker A. Ruge, Maribo; Sognepræst Sv. Riis, Pjæsted; Købmand A. Stengaard, Herning (Kasserer); Sognepræst J. A. Tørsleff, Frederiksværk (Fmd.). — Sidste Aars Budget balancerer med Kr. 19,260.30. — Rejsesekretær: Pastor Fledelius, Ringkøbing.

**Kirkefond, Københavns**, 1927—<sup>30/4</sup> 1931 (oprettet <sup>14/10</sup> 1896 som Afløser af „Udvalget for Kirkesagens Fremme i København“ af <sup>18/10</sup> 1890. Kontor: Vendersgade 28, Postkonto 1649). — 1. Ledelsen. Kirkefondets Bestyrelse bestaar af ca. 140 Medlemmer, deraf omtrent Halvdelen livsvarige, valgte af Bestyrelsen, Resten Repræsentanter for de med Kirkefondet samarbejdende Menigheder ved dets Kirker, valgte for eet Aar ad Gangen, men den daglige Ledelse er i Hænderne paa et Forretningsudvalg paa 7 Medlemmer og 4 Suppleanter. Den største Forandring i Ledelsen har været Formandsskiftet. Paa Bestyrelsesmødet i 1927 ændredes Statuternes Bestemmelse om, at Sjællands Biskop er født Formand (opringelig indsat efter et bestemt Krav fra Ministeriet). — Biskop Ostenfeld blev derpaa valgt til Formand, men ud fra den Opfattelse, at det var bedst, at Biskoppen ikke stod som Formand, ønskede han to Aar senere at trække sig tilbage, hvorved Stiftsprovst, Dr. theol. Henry Ussing blev Formand efter at have været Medlem af Forretningsudvalget siden 1896. Forretningsudvalget bestaar af de ældre Medlemmer Professor, Dr. polit. & jur. Harald Westergaard, Fmd.; Sognepræst N. Juhl, Næstfmd.; Kontorchef E. Sivertsen; Fuldmægtig Carl Rasmussen og Kordegn N. Dueholm samt af de siden 1927 valgte, Provst Chr. Wintner (Suppleant til 1929), og Dr. H. O. Lange, Suppleant 1929, Medlem 1930. Suppleanterne er Murermester Johs. Andersen og de nyvalgte, Sognepræst Kr. Jensen, Sognepræst A. Biering-Sørensen og Byretsdommer K. Hoppe. Nyvalgene fandt Sted i Anledning af, at Stiftsprovst Ussing og Landsdommer L. N. Hvidt udtraadte som Medlemmer og Installatør S. P.

Christensen og Fabrikant V. Gravesen som Suppleanter. — I 1929 traadte Kommandør I. A. Vøhtz tilbage som Kasserer (siden 1919) og efterfulgtes af Generalmajor C. Moltke, som dog Aaret efter traadte tilbage, for at et Medlem af Forretningsudvalget kunde overtage den Stilling, hvorved Fuldmægtig Carl Rasmussen valgtes til Kasserer. Endvidere afløstes Pastor Charles Nielsen i 1927 af Provst P. Helweg-Larsen som Sekretær. — I Perioden er følgende livsvarige Medlemmer af Bestyrelsen døde: Grosserer Henrik Levinsen (en af de syv Lægmand), Sognepræst Tolderlund-Hansen, Veksellerer C. Nannestad, Pastor Carl Moe, Professor C. V. Prytz, Pastorinde Ellen Juhl, f. Holmberg, Sognepræst Olfert Ricard (indvalgt 1927), Domprovst Martensen-Larsen, Biskop C. Wegener og Sognepræst P. Chr. Jensen. Af andre, som paa forskellig Maade har haft Betydning for Kirkesagen, og som er døde i disse Aar, kan nævnes Biskop Chr. Ludwigs, Præsterne Julius Iversen, den første Præst ved „de smaa Kirker“, H. P. Møllerup og P. A. Stricker, Frøken Christine Rasmussen, Formand for „Foreningen til Opførelse af smaa Kirker“, og Oberstinde Th. Keyper, Forfatter af Skriftet „Om Præster og Kirker“ (1873) samt Stifteren af „sällskapet til främjande af kyrklig själavård“ i Stockholm, Roteman Carl Alm. — I Bestyrelsen er blevet indvalgt som livsvarige Medlemmer: Præsterne A. Bartholdy Møller, Vilh. Kold, Charles Nielsen, Chr. Bartholdy, J. Dalsager, Westergaard-Jacobsen og Provst L. Valentiner samt Købmand Carl Hansen, Lendum, Direktør Johs. Malmstrøm, Generalmajor C. Moltke, Docent, Dr. theol. Flemming Hvidbjerg, Sekretær Falk Hansen, Dommer K. Hoppe og Lærer Lovmand Mikkelsen, Ørnhøj. — 2) Kirker og Sogne. — Af de 11 Kirkeindvielser i København i denne Periode henhører de 8 under Kirkefondet. Af disse er Taksigelseskirken (<sup>29/6</sup> 1927, afløste Aldersro Kokolithkirke), Timotheus (<sup>25/3</sup> 1928), Anna (<sup>2/12</sup> 1928), Grøndal (<sup>23/12</sup> 1928, afløste Barakkirken) og Hans Egede (<sup>1/6</sup> 1930) helt fuldført, medens Frederiksholm (<sup>18/12</sup> 1927, afløste Barakkirken) og Simon Peter (<sup>8/4</sup> 1931) er Menighedshuse med indviet Kirkesal; Kildevældskirken er færdig, hvad Murarbejdet angaar, men kun Krypten er i Brug (indviet <sup>1/3</sup> 1931). De 3 Kirkeindvielser udenfor Kirkefondet falder paa Grundtvigskirkens Taarn (<sup>4/12</sup> 1927), Husum Menighedshus med Kirkesal (<sup>30/6</sup> 1928) og den fuldførte Lindevangs Kirke paa Frederiksberg (<sup>21/6</sup> 1930). Desuden er Filips Menighedshus (<sup>1/6</sup> 1927) og Kingos Menighedshus (<sup>25/2</sup> 1928), begge tilhørende Kirkefondet, blevet indviet. Hans Tavsens Kirke, som tilhørte Kirkefondet, er i 1929 gaet over til Selveje. Kirkefondet ejer i Øjeblikket 30 Kirker med tilhørende Menighedslokaler (Bethlehemskirken ejes dog af „Forenningen til Opførelse af smaa Kirker“, men drives af Kirkefondet) og 2 andre selvstændige Arbejdscentraler. Af disse 30 Kirker er de 22 helt fuldført, 7 delvis fuldført og 1 en midlertidig Kokolithkirke. De er alle Sognekirker med Undtagelse af de 2 Hjelpekirker, Kirken paa Fengersvej og Simon Peters Kirke. De 2 andre Arbejdscentraler er Ansgarsalen (Barak i Kapernaums Sogn, brugt som Prædike-

lokale) og Krypten til Johs. Døbers Kirke i Valby Sogn, som er færdig, og i den nærmeste Fremtid skal tages i Brug, rimeligvis som Prædike-lokale. Desuden er en Kælder i et nyt Distrikt i Timotheus Sogn af Ejeren indrettet til Mødelokale og stillet til Raadighed. — Der har i denne Periode været 4 Sogne udskillelser, nemlig af Bispebjerg, Husum og Kildevæld samt Christiansborg Slotsogn — foruden Daniels Sogn, som dog først bliver til Virkelighed, naar Kirken er bygget, og den har endnu ikke kunnet paabegyndes. Sogneforholdene i Kbh.s Kommune er saadan, at Sognene næsten overalt i den indre By og paa Broerne har en passende Størrelse — regnet efter det hidtidige Maal, 10,000. I den indre By og Christianshavn er Sognene — bortset fra de to smaa Sogne, Slotsognet, som har, eller faar, een Præst, og Citadelsogn som har faaet to — trods Bortflytning saa store, at de gennemsnitlig kun mangler 100 i at være paa 10,000 (her regnes stadig med de seneste omfattende Sognereguleringer). Paa Østerbro er de gennemsnitlig 11,100, paa Nørrebro ca. 10,000 og paa Vesterbro 10,400. Her er altsaa Kirkenøden helt afhjulpet — fraregnet at to Kirker ikke er fuldført endnu. Det samme gælder ogsaa i Hovedsagen Frederiksberg, hvor Frederiksberg Slotskirke staar færdig til Indvielse. Sognene i Yderdistrikterne (udenfor Jagtvejen, Pilealléen og Christianshavn) er derimod paa tilsammen 273,000, fordelt i 21 Sogne. Men Misforholdet træder stærkere frem, naar man ser, at de 5 største Sogne her har tilsammen over 100,000, altsaa 5 Sogne paa gennemsnitlig 20,000. Yderligere er disse Kvarterer stærkt voksende, ikke fordi Byen vokser saa stærkt — den er i 5-Aaret 1925—30 kun vokset med 20,000 — men paa Grund af Flugten mod Yderdistrikterne, hvis Sogne i samme Periode er vokset med næsten 40,000. Her er Trang til nye Sogne, og gennem Hjelpeindsamlingen er der ogsaa Midler til Stede til at rejse i hvert Fald de foreløbige Kirker. Naar det alligevel ikke er sket, skyldes det den nuværende Kirkeministers ændrede Syn paa disse Forhold. Skal Kirkenøden her afhjælpes, maa det rimeligvis ske foreløbigt gennem Hjelpekirker, og i to af disse Sogne er der ogsaa bygget saadanne.

— 3) Hjælpende Virksomheder. — Hjelpeindsamlingen, som begyndte i 1924, og nu praktisk talt er afsluttet, kommer til at indbringe i Gaver omkring 1.700,000. Af de 19 Kirker, den havde paa sit Program, har 2 vist sig at være overflødige, saa der regnes med 17 Kirker, hvoraf de 14 er byggede, deraf omtrent Halvdelen helt fuldført. Hjelpeindsamlingen i Kbh., som begyndte et Aar senere og ligeledes er ved at slutte, naar kun omkring 400,000 Kr., men Videreførelsen er overladt til „Kirkesagens Venner i Kbh.“ — Hjelpeindsamlingen betød, at Kirkesagen saa nogenlunde fik det indhentet, den var kommet tilbage. Skal den ikke atter komme tilbage, udkræves der en paa regelmæssig Bidrag hvilende, stadig Hjælp, som „Kirkesagens Venner“ har sat sig som Maal at give. Det er — ligesom Hjelpeindsamlingen — to forskellige Virksomheder, hver med selvstændig Ledelse, men i nøje Forbindelse med Kirkefondet, som modtager de indsamlede Penge. „Kirkesagens Venner“ (paa Landet) konstituerede sig den 13. Jan. 1930 med Sognepræst Chr. Bartholdy, som Formand. Den vil særligt, om end ikke ude-

lukkende — hjælpe til at skaffe de Præstelønninger, som Forholdene med Nødvendighed vil udkræve i stigende Grad. „Kirkesagens Venner i Kbh.“ søger derimod særligt at støtte Opførelsen af nye Kirker. Udvalget herfor konstituerede sig den 8. Jan. 1931 med Dr. H. O. Lange som Fmd.; under tegnede er Sekretær for begge Virksomheder, i hvis Ledelse man særligt har søgt at faa nye og yngre Mænd. Kassereren for Landet er Direktør Johs. Malmstrøm (Postkonto 360), for København Prokurist H. F. Hansen (Postkonto ). Kontoret er Vendersg. 28. Begge Virksomheder har i dette Aar begyndt Arbejdet paa at faa tegnet Bidrag. De er nødvendige, om Kirkefondet ikke af rent økonomiske Grunde skal hindres i at følge med i Byens Udvikling. De senere Aar, hvor Bededagskollekten (1930 ca. 60,000), som andre Kollektar, var dalende, mens Udgifterne laa nogenlunde fast, og Kirkefondet, saa længe Hjelpeindsamlingen stod paa, ikke kunde gøre noget for at faa nye Indtægter, var vanskelige. Særlig store Tilskud til Bygning af Kirker i Aarene inden Hjelpeindsamlingen, ca. 180,000, og Ødelæggelser ved Husbukkene til 53,000 Kr. har skaffet en betydelig Gæld, og selv om en Jubilæumsindsamling i København i 1930 i Anledning af Kirkesagens 40 Aars Jubilæum paa 60,000 Kr. satte den betydelig ned, har Kirkefondet dog i Øjeblikket en Gæld paa ca. 100,000 Kr. — I denne Sammenhæng maa ogsaa nævnes, at „Foreningen til Opførelse af smaa Kirker“ stadig fortsætter sit trofaste Arbejde. Gennem en Aarrække har man særlig samlet sig om en ny Bethlehemskirke, til Afløsning af den gamle, meget primitive. Den hidtil gældende Bølliglov har imidlertid foreløbig hindret Planen i at blive til Virkelighed; derimod har Foreningen betalt Halvdelen af det nye og gode Menigheds-hus, som Bethlehems Menighed faar indviet den 6. Maj. Fmd. er Frøken Marie Muncck, Kontor Gothersgade 115. — 4) Indre Udvikling. — Af Enkeltheder skal nævnes, at Kirkefondet i 1930, samtidig med det ordinære Bestyrelsesmøde, fejrede Kirkesagens 40 Aars Fest, ved hvilken Lejlighed Biskop Ostenfeld overrakte Professor Westergaard Fortjenstmedaljen i Guld; endvidere at til Medlem af det kirkepolitiske Udvalg valgtes Stiftsprovst Ussing (Suppleant Sognepræst N. Juhl); og endelig at Kirkefondet i 1930 begyndte Udsendelsen af en Aarbog, og at det har begyndt, ved Siden af Bladet „Københavns Kirkesag“, at udsende nogle Flyveblade til Omdeling i Kbh.s Kirker. Perioden har imidlertid sit Hovedpræg gennem to forskellige Bevægelser, den ene indefra, den anden gennem Vanskeligheder udefra, men begge paa en ejendommelig Maade virkende i samme Retning. — Bevægelsen indefra fik særlig sit ydre Udtryk ved Sammenkaldelse af et ekstraordinært Bestyrelsesmøde 18. og 19. September 1928. Anledningen var ikke en akut Krise, men en gennem flere Aar voksende Uro med Hensyn til, hvilke Veje Kirkefondet skulde gaa. Der havde saaledes undertiden vist sig en vis Uvilje mod Klausulen og mod, at Kirkefondets Menigheder ikke kunde faa Driften betalt gennem Ligningen, og Professor Warming havde i en Artikel i „Gads danske Magazin“ gjort sig til Talsmand for, at Kirkefondet helst skulde overgive sine Kirker helt til Folkekirken. Denne Tanke fandt ikke Genklang hos Ledelsen,

som tværtimod ansaa Kirkefondets Selvstændighed for at være afgørende for Arbejdet og derfor mente, at de senere Aars Udvikling bort fra ordnede Medhjælpere, ansatte af Kirkefondet, til faste Kapellaner, ansatte gennem Menighedsraadene, ikke burde fortsættes. Forretningsudvalget forelagde derfor for Bestyrelsen et Arbejdsprogram, som særligt sigtede paa to Ting: Dels, at de Menigheder, som virkelig holdt sammen med Kirkefondet, blev nærmere knyttede sammen, samtidig med, at de Menigheder, som foretrak de sædvanlige folkekirkelige Kaar, kom i en løsere Forbindelse med Kirkefondet. Og dels, at Kirkefondet, uden at gribe ind i Menighedsraadenes Ret, styrkede sin Indflydelse paa Præsteansættelser. De bevægede Forhandlinger endte med, at Arbejdsprogrammet ikke blev stillet til Afstemning, men at Bestyrelsen vedtog at udtale „sin Tilslutning til, at Udvalget i sin Ledelse af Kirkefondets Arbejde gaar frem efter de i Programmet angivne Linjer“. — Paa det paafølgende ordinære Bestyrelsesmøde i November kom to praktiske Forslag til anden Behandling og blev vedtaget. Det ene gik ud paa at søge at aabne Mulighed for, at en Kirkes Drift kunde gaa over til Ligningen, ved at Kirken blev bestyret efter Reglerne for selvejende Kirkers Bestyrelse. Dette Punkt er senere blevet til Virkelighed, for saa vidt det er blevet et Led i „den ny Ordning“ af 8. Septbr. 1930. Det andet Punkt bestod i at give de Kirker, som væsentlig var bygget ved Gaver fra Sognet selv, Adgang til at gaa over til fuld Selveje i Løbet af et Aar. Af de 4 Kirker, som faldt ind under denne Bestemmelse, gjorde dog kun een Brug deraf, Hans Tavsens Kirke, som i April 1929 løstes fra Kirkefondet og blev selvejende. — Bevægelsen udefra hænger særligt sammen med Kirkeminister Dahls Stilling til Kirkefondsklausulen og Soggenes Størrelse. — Efter at denne allerede i sin forrige Ministertid havde taget Spørgsmaalet om Klausulen op, senere støttet af Henvelelser fra den socialdemokratiske Flertalsgruppe i Aldersro Sogn, og paany rejst Spørgsmaalet, da han anden Gang blev Minister, blev dette brændende, da Ministeren nægtede at lade nogen ny Kirke (Kildevæld) indvie med Klausulen. I Kirkefondet havde den Opfattelse efterhaanden fæstnet sig, at Klausulen, som særligt var tænkt i Forhold til Ministeriet, ikke var saa egnet til de nuværende Forhold — navnlig naar man gennem 23 Aar aldrig havde gjort Brug af den — kun kunde den ikke opgives, før Kirkefondet paa anden Maade fik Sikkerhed for at bevare sin Selvstændighed og Indflydelse paa Præsteansættelser. Efter lange Forhandlinger lykkedes det at komme til Enighed om en Ordning, som Ministeriet godkendte den 8. Septbr. 1930 og Kirkefondets Bestyrelse ved et ekstraordinært Møde den 11. og 12. Septbr. med 85 Stemmer mod 3 (9 blanke). Efter denne Ordning er der ved en ny Sognekirke i 15 Aar kun een fast Præst, Sognepræsten, medens Kirkefondet ansætter og lønner en med en fast Kapellan ligestillet Hjælpepræst (jfr. Lovreglerne om Andenpræster), som har halv Ret til Kirken og Menighedslokalerne; efter den Tid kan der oprettes et fast Kapellani, men Kirkefondet beholder stadig sin Præst, som i saa Fald faar  $\frac{1}{3}$  Brug af Kirken etc., dog saaledes, at han faar en ekstra Guds-tjeneste paa de Søndage, han ikke har en af de

regulære; tillige bestyres Kirken og Menighedslokalerne af Menighedsraadet, idet Driften afholdes af Ligningen, mod at  $\frac{1}{10}$  af Kirkens Opførelsessum forrentes og afdrages med 6 pCt. gennem 28 Aar. Denne Ordning gælder kun nye Sognekirker, men kan ved Ledighed i Kapellaniet indføres ved de ældre, om det ønskes. (Tiden for een fast Præst er saa 10 Aar.) Klausulen bestaar altsaa indtil videre ved de ældre Kirker, endogsaa styrket, for saa vidt man vælger den frem for den nye Ordning. Ordningen betyder, at der ikke mere indvies nogen Kirke, uden at Kirkefondet skal ansætte og lønne den ene Præst — thi ved en Hjælpekirke bliver det samme naturligt Tilfældet. — Det andet Punkt angaar Soggenes Størrelse. Indenfor Kirkefondet er man praktisk talt fra alle Sider enig om, at Sogne, væsentlig større end 10,000, vil betyde en alvorlig Svækkelse af Kirkens Arbejde — skarpest er det undertiden hævdet af Folk, som ellers er imod „Kursen“. Ministeren er imidlertid kommet til den Opfattelse, at Sogne kan være betydeligt større, hvorved ogsaa kan spares noget, og han har givet Udtryk herfor paa de ordinære Bestyrelsesmøder i 1929 og 1930, hvor han efter eget Ønske kom til Stede for at udvikle sit Syn (men uden at overvære Forhandlingerne). Som et væsentlig Led i Arbejdet for større Sogne maa Ministerens Reguleringsplaner ses, selv om der i og for sig kunde være Trang til en lempelig Omregulering visse Steder. Det kom til en Krise, da Ministeren i Oktober 1930 foranledigede en kgl. Resolution, som samtidig med, at den anerkendte den nye Ordning for Kildevældskirken, ganske forandrede de ved en tidligere Resolution fastlagte Grænser for det nye Sogn. Dette betød ikke blot, at Kildevælds Sogn blev taget næsten udelukkende fra Aldersro, og ikke fra Sions Sogn, som havde bygget den, men det var tillige et Led i en Plan om en fuldstændig Omordning af Sogneforholdene paa Østerbro, hvorved flere Kirker mistede deres naturlige Op-land. Da Dagen for Indvielsen allerede var bestemt, blev Kirkefondets Bestyrelse derfor med faa Dages Varsel indkaldt for at afgøre, om man under disse Forhold kunde lade Kirken indvie, og med 63 Stemmer mod 3 (10 blanke) vedtoges d. 19. Nov. ikke at lade dette ske, før der var truffet en tilfredsstillende Ordning af Sogneforholdene paa Østerbro. En saadan Ordning blev ogsaa gennemført i de flg. Maaneder, hvorved ogsaa Grænsen for Kildevæld blev tilfredsstillende. Kirken kunde derfor indvies den 1. Marts. — Samtidig trak imidlertid en ny Konflikt op. I det 20,000 Mennesker store Filips Sogn havde Kirkefondet i Efteraaret 1929 ansat Pastor P. L. Jensen som Præst. Han fik sit Distrikt i den Del af Sognet, som Menighedsraadet enstemmigt androg om, maatte blive udskilt som et eget Sogn. Da Simon Peters Kirke var færdig i Efteraaret 1930, var Stillingen saa vidt ændret, som der til det ny Menighedsraad vilde komme en rent politisk Liste — overhovedet er denne politiske Erobring af Menighedsraadene, som fandt Sted i 1930 i de Sogne, hvor en Kirkesag er brændende, en Faktor af overordentlig Betydning i hele den foreliggende Situation. Da Kirken ikke kunde blive indviet, toges den i Oktober i Brug som Prædikelokale, men da dette selvfølgelig i Længden var uholdbart og Ministeren ikke under nogen Form vilde give Tilladelse til Kirkens Ind-



vielse — det var for Kirkefondet uden større Betydning, om det kunde blive som Sognekirke — og ikke kunde sige, naar en saadan Tilladelse kunde blive givet, var der kun den Mulighed tilbage at faa den indviet som Valgmenighedskirke. Thi Arbejdet vilde lide et afgørende Knæk, om Kirken ikke blev indviet. Efter at Bestyrelsen i Marts 1931 skriftlig, med 122 Stemmer mod 7 (8 „stemmer ikke“), havde godkendt, at Kirken blev Valgmenighedskirke, kom der imidlertid et Tilbud om Indvielse som Hjelpekirke, hvorved Kirken samtidig blev frit stillet og kom til at indgaa som et Led i Sognearbejdet. Kirkefondet tog med Glæde mod denne Ordning, hvor det selv maa bære alle Udgifter, og Kirken blev indviet  $\frac{9}{16}$  1931. Den betydelig rimeligvis, at Hjelpekirker er Vejen i Fremtiden, hvis Sognet ikke er saa stort — 25,000? — at Ministeren vil gaa med til Sogneudskillelse, og selvfølgelig er der Udsigt til, at saadanne Kirker senere kan blive Sognekirker. Men i hvert Fald kan saadanne Kirker hindre, at Sognearbejdet bliver uoverkommeligt. — Kirkefondet har derved faaet lignende Arbejdskaar, som det havde i Begyndelsen. Men det vil tillige ses, at baade den nye Ordning og Tanken med Hjelpekirker, som begge skyldes Vanskeligheder udefra, ved at styrke Kirkefondets Selvstændighed og nødvendiggøre Ansættelse af egen Præst, falder nøje i Traad med Bevægelsen indefra, ja gør det, som der var et Ønske, til den eneste Mulighed, om Arbejdet skal fremmes — er det saa underligt, om man kun kan se dette som en Styrelse.

P. Helweg-Larsen.

**Kirkegaardskultur, Foreningen for, st. 1920.** Foreningens Formaal er gennem en Sammenslutning af kirkegaardsinteresserede og Kirkegaardsbestyrelser at fremme Sansen og Interessen for Kirkegaardsforhold her i Landet, saaledes at Kirkegaardene i æstetisk, teknisk og hygiejnisk Henseende kan komme paa Højde med Tidens Fordringer. Dette Maal søges bl. a. naaet: a) Ved Udsendelse af Tidsskriftet „Vore Kirkegaarde“, som udkommer med 9 rigt illustrerede Hefter om Aaret, og Udgivelse af Pjecer eller andre Skrifter af formaalstjenlig Art; b) ved Afholdelse af Foredrag; c) ved Opretholdelse af Konsulentvirksomhed for Kirkegaardsbestyrelser og andre interesserede; d) ved overfor de respektive Myndigheder at virke for en forbedret og udvidet Lovgivning paa Kirkegaardsomraadet. — Som Medlem kan optages saavel enkelte Personer som Menighedsraad, Kirkegaardsbestyrelser, Foreninger eller Institutioner. Medlemmerne modtager et Eksemplar af Tidsskriftet for hver fulde 5 Kr., de aarligt betaler i Kontingent. — Kontingentet er for personlige Medlemmer 5 Kr. om Aaret (for Udlændinge dog 6 Kr.), for Menighedsraad, Kirkegaardsbestyrelser, Foreninger, Institutioner etc. 1 Kr. for hvert Medlem, den paagældende Bestyrelse bestaar af, dog mindst 7 Kr. Livsvarige personlige Medlemmer betaler 50 Kr. een Gang for alle ved Indtrædelsen og nyder samme Rettigheder som almindelige personlige Medlemmer; Kirkegaardsbestyrelser, Foreninger etc. kan ikke optages som livsvarige Medlemmer. — Regnskabsaaret er Finansaaret. — Postkonto: 11915, Hillerød. — Bestyrelse: Fmd.: Pastor A. J. Bartholdy Møller, Hillerød; Næstfmd.:

Folketingsmand, Lærer P. Kammergaard, Hasselager; Kasserer: Kirkegaardsgartner I. Blomberg Hillerød, M. af Mhstr.; Sekretær: Høvearkitekt Johannes Tholle, Kbh. F.; Inspektør Rud. Rasmussen, Aarhus; Kirkegaardsgartner J. Gravesen, Svendborg, M. af Mhstr.; Kirkegaardsgartner, Høvearkitekt C. Nielsen, Horsens; Kirkeværge, Lærer Fr. Hansen, Skelstrup; Billedhugger Elo, Kbh.; Folketingsmand, Handelsgartner I. A. C. Carlsson-Skjødt, R\* pp., M. af Mhstr., Odense; Arkitekt Holger Jacobsen, M. A. A., R\*, Kbh.; Folketingsmand F. W. Larsen-Badse, Maribo; Stiftsprovst, Dr. phil. C. I. Scharling, Ribe.

**Kirkekorforeningen, st. 11. Juni 1918.** Formaal: Samling af Kirkekor i Kbh. og Omegn, Varetagelse af deres Interesser samt Oprettelse af Hjelpe-Understøttelsesfond, hvilket sidste fandt Sted 15. Juni 1922, og nu er i Besiddelse af en sammensparet Kapital af 11,000 Kr., der stadig forstørres gennem Korforeningens Kontingentoverskud. De indvundne Renter ydes som Vikarhjælp i Sygdomsstilfælde. — Bestyrelse: Fmd.: Forretningsf. C. Andreasen-Nordstrøm, Vodroffsvej 3A\*, Kbh. V.; Kasserer: Fru Doris Holtz, Laybournsvej 10, Vanløse; Sekretær: Svend Anker-Petersen, Forhaabningsholms Allé 37; Fru Agnes Harpsøe, Engerslevsgade 142, Kbh. V.; Frk. Nelly Bertram, Fuglevangsvej 9, Kbh. V. — Kontor: Fmd.s Adr., Tlf. Vester 9290 y; Kassererens Adr., Tlf. Damsø 1019. — Organ: „Medlemsblad for Kirkekorforeningen“; Red: Fmd. og Sektr. Medlemsbladet tilsendes Medlemmerne gratis hvert Kvartal.

**Kirkeligt Centrum Sammenslutning.** Formaal er, at danske Mænd og Kvinder, der deler K. C.'s Syn, samles i en Sammenslutning til Styrkelse af det kristelige Fællesskab og til Fremme af denne Del af det danske Kirkefolks Arbejde og Indflydelse i vor Kirke. Der dannes K. C. Sammenslutninger rundt omkring i Landet, og disse samles i Stiftssammenslutninger. Der er 13 Kredse fordelt over hele Landet, foruden Medlemmer uden for Kredsene. Hovedbestyrelsen bestaar af 11 Medlemmer, der f. T. er: Stiftsprovst Barsøe, Aalborg; Fru Tandlæge Thomsen, Kbh.; Sognepræst Fenger Eriksen, Stouby; Stiftsprovst Lützhøft, Odense; Proprietær Jespersen, Næsbyhoved; Dommerfuldmægtig Kaas-Petersen, Svendborg; Sognepræst Gjørup, Køge; Handelsgartner Aksel Hansen, Haslev; Kommunalærer Nielsen, Næstved; Sognepræst Lundsgaard, Kbh. og Kontorchef P. Th. Petersen. Førstnævnte er Fmd., sidstnævnte Kasserer. Ved Landsmødet 1931 udtraadte Barsøe, Lützhøft, Kaas-Petersen og Fru Thomsen af Bestyrelsen. I Stedet valgte Præsterne Horstmann, Viborg, Bay, Lyngaa, Grønbæk, Urlev samt Trafikass. Koch Christensen, Odense og gkl. Vejer og Maaler Gislunge, Svendborg. Men den gamle Bestyrelse fungerer til 1. Januar 1932. — Postkonto 2902. — Sammenslutningens Medlemsblad er Maanedsladet „Kirkeligt Centrum“, redigeret af Sognepræst Fenger Eriksen, Gammelby, under Medvirksomhed af Sognepræst Grønbæk, Urlev. — Bladets Ekspedition er hos Kontorchef P. Th. Petersen, Jagtvej 115, Kbh. L. Bladets Pris er 2 Kr., og det kan bestilles hos Ekspeditionen.



**Kirkelig Forening for den indre Mission i Danmark.** Som Fortsættelse af Oplysninger til Kirkelig Haandbog 1927 anføres følgende: Gerningen er bleven øvet i det samme Spor og med det samme Maal som fra Begyndelsen: at vække Liv i det aandelig døde og føre de vakte og omvendte ind i de hellige Samfund. Gud har velsignet Arbejdet, saa at der har været Vækkelse adskillige Steder, ikke blot blandt de vantro, men ogsaa blandt de troende, saa at de er blevene opvarmede og oplevede til fornyet Offervillighed og Arbejde for Herrens Sag. Alligevel maa det erkendes, at vi har befundet og endnu befinder os i vanskelige og farlige Tider. Farerne er paa den ene Side Lunkenhed og Verdslighed, som har sneget sig ind i en Del Samfund, saa at „meget af den første Ild er slukt“, og paa den anden Side Sværmeri og Dømmesyge, som har taget Magten enkelte Steder, saa at de kalder sig selv for de sande hellige og kasserer alle andre. Vi har ogsaa haft Splittelsesforsøg at kæmpe med, som dog er mislykkedes, saa at den indre Missions Venner endnu staar i det store og hele som en samlet Hær i Kampen for deres Konge og hans Riges Fremme. Men der er stadig Brydninger mellem Præster og Lægfolk, gamle og unge, stærke og svage, der kan føre til Sprængninger, hvis vi ikke lægger os det gamle Ord paa Hjerte om Enighed i det væsentlige, Fordræglighed i det uvæsentlige og Kærlighed i alt. Det, vi trænger til, i Indre Mission for Tiden, er Fornyelse. Mange friske Kræfter, baade Præster og Lægfolk, til Afløsning af de gamle, som er gaaet bort eller er ved at blive opslidte i Tjenesten. En ny, stor Vækkelse over det hele, et Pinsevejr over Landet, der bringer Røre, ligesom i Indre Missions Ungdomsdage. Der er mange, som sukker derefter, og den skal ogsaa nok komme, naar vi ydmyger os for Herren, bekender vore Synder og beder ham være os naadig. Gud er med os, og hans Sag skal Fremgang faa, saaledes synger Missionsfolket i Danmark i tredje som i første Slægtled, og derfor tjener vi Herren med Glæde og Frimodighed i Tro paa hans Forjættelse. — Af Begivenheder siden 1927 skal nævnes: Formandskiftet ved Pastor C. Moes Død og de nye Bestyrelsesmedlemmer, Pastor Chr. Bartholdy, Ravnkilde, Pastor Th. Willer, Ulstrup, Pastor Berthelsen, Skanderup, og Indre Missionær Sørensen, Odense, som afløste Præsterne Otto Moe, P. C. Jensen og Olaf Jensen samt Indremissionær Jens Andersen, hvis Plads længe har staaet ubesat. Pastor Westergaard Jacobsen afløste Pastor Aschenfeldt-Hansen som Redaktør af Indre Missionstidende. Bogtrykker Siebuhrl blev Bestyrer af Missionstrykkeriet i Stedet for Fischmann, som har ledet denne Virksomhed fra Begyndelsen af. To Mindestene for Pastor Vilh. Bech afløredes paa Himmelbjærg og i Ørslev Præstegaardshave. Et stort nordisk Indre Missionsmøde afholdtes i København i 1928. Til det kirkelige Udvalg valgte Indre Missions Venner i vort Land Biskop Gøtzsche, Pastor Holt og Gaardejer P. Poulsen, og Bestyrelsen Provst Munch. — Et Udvalg paa fem Medlemmer 3 fra Hovedbestyrelsen og 2 Lægmand) foranstalter Efteraarsmøder afholdt rundt om i Landet, og Bestyrelsen har begyndt paa at indbyde til et større, aarligt tilbagevendende For-

aarsmøde; første Gang i Sønderborg i Maj 1926.

Bestyrelsen (15). Indt.: 1916. V. K. Kold, Sognepræst, Taulov, Fmd. (1927). 1909: P. C. Davidsen, Forst., Højskolen, Haslev, Næstfmd. (siden 1924), f. <sup>12</sup>/<sub>18</sub> 1866. A. Fibiger, Sognepræst ved Elias Kirken i Kbh., Vesterbrog. 50. 1913: P. J. Munch, Sognepræst i Brøndby Vester og -Øster pr. Glostrup, Provst for Smørum Herred. 1913: N. C. Nielsen, Tømmerhandler, Gørding, f. <sup>9</sup>/<sub>18</sub> 1880. 1915: K. N. Møller, Propr., Ulriksdal, N. Alslev, f. <sup>24</sup>/<sub>18</sub> 1870. 1916: Søren Rasmussen, Gaardejer, Landstingsmand, S. Byskov, N. Nissum, f. <sup>20</sup>/<sub>10</sub> 1870. 1916: Poul Sørensen, Sognepræst i Hinge. 1919: Søren Beck, Indremissionær, Aarhus, f. <sup>1</sup>/<sub>5</sub> 1867. 1920: C. Aschenfeldt-Hansen, Pastor emer., Langaa. 1925: Købmand Alfred Zachø, Randers, f. <sup>8</sup>/<sub>18</sub> 1876. 1929: J. Sørensen, fhv. Lærer, Indremiss. i Vejle. C. Bartholdy, Sognepr. i Ravnkilde pr. Arden. 1931: Th. Willer, Sognepr. i Ulstrup pr. Hornum, og I. C. Berthelsen, Sognepr. i Skanderup pr. Lunderskov. Fra 1901 er Filip Beck, Sognepr. i Stenmagle pr. Stenlille, Medhj., Sekretær og Fuldmægtig hos Formanden.

Forretningskontoret: Indre Missions Hus, Bernstorffsg. 21, Kbh. V., O. Lohse, f. <sup>23</sup>/<sub>18</sub> 1867, Forretningsfører og Leder af Boghandelen (siden 1914), N. P. Hansen, f. <sup>29</sup>/<sub>18</sub> 1871, Kasserer (Girokonto 764), (siden 1914), F. A. Siebuhrl, Bestyrer af Bogtrykkeriet (siden 1930), A. Widriksen, f. <sup>11</sup>/<sub>10</sub> 1866, Leder af Bogbinderiet (siden 1897).

Budget. 1861: Aarsindtægt: 460,00 (Gaver: 150,00), 1886: 101,818,46 (37,862,15). 1911: 276,629,84 (203,765,63). 1925: 753,121,49 (473,455,19). 1929: 663,180,00 (486,772,37).

Missionens Blade. „Den indre Missions Tidende og Annekset“, redig. af Præsterne V. Kold, Taulov, og W. Jacobsen, Uge (21,000 Abon.); „Et Ord med paa Vejen“ (et Traktatblad), redig. af Pastor N. C. Hansen, Bodilsker (120,000 Abon.); „Raadgiveren“, redig. af Sognepræst ved St. Miksels Kirke i Slagelse, K. Tønsgaard (3500 Abon.); „De Unge Blad“, redig. af E. Frederiksen, Landssekretær for K. F. U. M. i Danmark, Søndergade 9, Aarhus (15,450 Abon.); „Indre Missions Børneblad“, redig. af Sognepræst E. With ved Davids Kirken i København (30,200 Abon.).

Missionshuse: 625; naar de Huse, som ikke er tilskødet Missionen, tælles med, stiger Tallet til over 700.

Missionskredse: 583 (Sjælland: 130, Lolland-Falster: 16, Fyn: 56, Aalborg Stift: 94, Viborg Stift: 60, Aarhus Stift: 81, Ribe Stift: 146, Haderslev Stift: 0), disse Kredse har sluttet sig sammen i 25 Kredsforbund.

Missionens Højskoler: N. Nissum (1887), Børkop (1889), Horne (1891), Haslev (1891), Rønde (1897), Tommerup (1906), Faarevejle (1907) og Hoptrup (1920).

Den udvidede Højskole i Haslev.

Seminarier: Haslev, N. Nissum og Kvindeseminarieret i Aarhus.

Indre-Missionærerne. Københavns Stift (16). Antaget: 1894: S. Mogensen Kristensen, Femhøj i Gerløse, f. <sup>10</sup>/<sub>18</sub> 1869. 1908: And. S. Pedersen, Ballerup, f. <sup>15</sup>/<sub>18</sub> 1865.

- 1916: And. Madsen, Helsing, f.  $\frac{5}{7}$  1885. 1918: H. L. Karlsson, Hillerød, f.  $\frac{5}{10}$  1890. 1921: J. Lund, Helsingør, f.  $\frac{10}{7}$  1863. 1924: Laurits Andersen, Birkerød, f.  $\frac{16}{6}$  1884. 1924: N. Sof. Schmidt, Glostrup, f.  $\frac{2}{10}$  1897. 1926: P. Chr. Jørg. Simmelsgaard, Taastrup, f.  $\frac{17}{5}$  1891. 1926: L. Møller, Kastrup, f.  $\frac{13}{1}$  1892. 1930: M. Kristiansen, Hundested. 1931: F. Højlund, Jægerspris. 1912: Andr. N. M. Wammen, Østermarie, f.  $\frac{9}{2}$  1863. 1921: L. P. Hansen, Rønne, f.  $\frac{10}{7}$  1887.
- Færøerne: 1919: Alfred Petersen, Klaksvig, f.  $\frac{31}{10}$  1892. 1923: Johan Simonsen, Vestmanhavn, f.  $\frac{23}{7}$  1891. 1925: Clement Eliassen, Trangisvaag, f.  $\frac{28}{1}$  1901.
- Roskilde Stift (24). Antaget: 1887: Lars H. Aage, Haslev, f.  $\frac{1}{6}$  1857. 1894: Hans Christensen, Haslev, f.  $\frac{29}{6}$  1861. 1897: Johan Madsen, Ringsted, f.  $\frac{14}{1}$  1859. 1898: J. P. Frederiksen, Jyderup, f.  $\frac{14}{3}$  1866. 1903: Søren Sørensen, Mørkøv, f.  $\frac{10}{11}$  1865. 1904: N. Chr. Jepsen, Korsør, f.  $\frac{13}{10}$  1867. 1904: Chr. P. Nielsen, Rerslev pr. Ruds-Vedby, f.  $\frac{26}{6}$  1874. 1905: M. Chr. Larsen, Glumse v. Sorø, f.  $\frac{24}{3}$  1866. 1910: Andr. K. Jørgensen, Nykøbing, f.  $\frac{10}{8}$  1883. 1911: J. P. Herlufsen, Næstved, f.  $\frac{24}{6}$  1873. 1914: L. P. Olsen, Skelshør, f.  $\frac{12}{4}$  1874. 1914: Chr. P. Christiansen, Køge, f.  $\frac{10}{4}$  1879. 1914: S. N. Petersen, Stenlille, f.  $\frac{16}{10}$  1875. 1916: Andr. Hansen, Hønsinge, Vig, f.  $\frac{12}{5}$  1882. 1916: Kr. V. Stobbe, St. Røttinge v. Præstø, f.  $\frac{13}{4}$  1883. 1918: P. Vad Kjær, Haarløv, f.  $\frac{16}{10}$  1890. 1919: Alfred Larsen, Slagelse, f.  $\frac{12}{5}$  1885. 1919: Mart. Andersen, Brøndby, Samsø, f.  $\frac{9}{12}$  1879. 1920: Kristian Jeppesen, Stege, f.  $\frac{9}{3}$  1882. 1920: Mads P. Jeppesen, Holbæk, f.  $\frac{11}{6}$  1879. 1921: P. L. Hansen, Kappelv Mk. v. Taastrup, f.  $\frac{11}{12}$  1894. 1921: Lars Hansen Andersen, Roskilde, f. 1858. 1923: Johannes Frederiksen, Kalundborg, f.  $\frac{10}{3}$  1886. 1927: Chr. Olsen, St. Karleby v. Roskilde, f.  $\frac{27}{12}$  1880.
- Fyns Stift (12). Antaget: 1895: Kr. M. Andersen, Gelsted, f.  $\frac{13}{5}$  1860. 1898: H. C. Vandt, Otterup, f.  $\frac{7}{12}$  1863. 1898: M. A. C. Kjær, Assens, f.  $\frac{4}{5}$  1869. 1905: N. N. Topholm, Bogen, f.  $\frac{10}{12}$  1862. 1910: P. Hansen Sørensen, Faaborg, f.  $\frac{13}{5}$  1867. 1911: Chr. Iversen Jørgensen, Kerteminde, f.  $\frac{12}{10}$  1875. 1913: L. P. Nielsen, Nyborg, f.  $\frac{21}{6}$  1868. 1916: J. E. Simonsen, Odense, f.  $\frac{5}{11}$  1880. 1919: N. E. Asmussen, Nyborg, f.  $\frac{18}{1}$  1883. 1923: K. Andersen, Nørre-Aaby, f.  $\frac{10}{1}$  1894. 1925: Ingv. Bach, Rudkøbing, f.  $\frac{31}{5}$  1892. 1927: O. Helgason, Svdbg., f.  $\frac{24}{10}$  1888.
- Lolland-Falsters Stift (5). Antaget: 1904: Hans Chr. Clausen, Grænge, f.  $\frac{9}{2}$  1877. 1912: H. Simonsen, Nykøbing, f.  $\frac{9}{1}$  1860. 1918: B. O. Tscherning Møller, Nakskov, f.  $\frac{1}{6}$  1877. 1925: Edvard R. Nielsen, Maribo, f.  $\frac{11}{6}$  1876. 1926: H. P. Christensen, Viet pr. Rødby, f.  $\frac{7}{5}$  1881.
- Aalborg Stift (25). Antaget: 1888: Laust Bruun, Hjørring, f.  $\frac{12}{6}$  1853. 1893: Marius Sørensen, Ø. Vraa, f.  $\frac{3}{10}$  1863. 1894: Boje Boisen, Aalborg, f.  $\frac{29}{8}$  1866. 1895: P. Claudius Petersen, Thisted, f.  $\frac{24}{11}$  1865. 1897: S. Knattrup Nikolajsen, Hvidbjerg, f.  $\frac{21}{1}$  1866. 1903: N. P. Jensen, Brovst, f.  $\frac{26}{6}$  1861. 1906: J. K. Bach, Thisted, f.  $\frac{25}{6}$  1862. 1907: A. Jonstrup, Vodskov, Hammer S., f.  $\frac{6}{2}$  1876.
- 1907: S. A. Sørensen, Nibe, f.  $\frac{24}{4}$  1874. 1908: J. P. Petersen, Skørping, f.  $\frac{2}{6}$  1868. 1916: Andr. M. J. Klink, f.  $\frac{18}{2}$  76, V. Hassing. 1917: J. Chr. Østergaard, Frederikshavn, f.  $\frac{7}{1}$  1881. 1918: Johs. Flyvholm, Kaas, f.  $\frac{24}{3}$  1880. 1918: Fr. Laursen, Hadsund, f.  $\frac{14}{6}$  1872. 1919: J. P. Christiansen, Hjørring, f.  $\frac{29}{10}$  1891. 1920: Niels Hansen, Brønderslev, f.  $\frac{8}{5}$  1887. 1920: Niels Nyholm, Kongerslev, f.  $\frac{21}{7}$  1879. 1921: Laurits Pedersen, Bjerre pr. Thisted, f.  $\frac{7}{6}$  1877. 1922: Chr. Mar. Nielsen, Aalborg, f.  $\frac{20}{6}$  1890. 1923: Johan Lykke, Løkken, f.  $\frac{17}{3}$  1882. 1925: Kr. Randerup, Fjerritslev, f.  $\frac{22}{6}$  1889. 1926: P. Sørensen Pedersen, Brogaard, Bedsted, f.  $\frac{1}{6}$  1892. 1926: Kr. Sørensen, Karby, f.  $\frac{29}{6}$  1894. 1926: Sigurd Pedersen, Aalborg. 1927: Janus C. Rasmussen, N. Sundby, f.  $\frac{9}{12}$  1899. 1928: Jac. Riis, Nykøbing. 1930: Alb. Lorentsen Tagmose, Hørdum.
- Viborg Stift (17). Antaget: 1891: Lars Ulrich, Ringkøbing, f.  $\frac{11}{2}$  1858. 1893: Kristen Dahlsen, Glerup, Gjedsted, f.  $\frac{6}{8}$  1848. 1896: Chr. Christensen, Holstebro, f.  $\frac{5}{1}$  1871. 1897: P. Olesen, Viborg, f.  $\frac{9}{7}$  1872. 1904: Th. J. Ginnerup, Ranum, f.  $\frac{20}{10}$  1859. 1904: And. Nielsen, Aars, f.  $\frac{2}{3}$  1870. 1907: Ant. M. Pedersen, Bording, f.  $\frac{20}{10}$  1868. 1907: Ad. J. Nielsen, Skive, f.  $\frac{6}{8}$  1875. 1912: N. Laurits Nielsen, Aalestrup, f.  $\frac{29}{6}$  1879. 1918: O. C. Bach, Karup, f.  $\frac{27}{6}$  1864. 1920: Sofus Friis, Ramme, f.  $\frac{11}{3}$  1876. 1921: Hans Jessen Richter, Herning, f.  $\frac{4}{4}$  1880. 1922: P. Dalager, Fjeldstervang, Kibæk, f.  $\frac{9}{8}$  1876. 1923: Thomas Johs. Rasmussen, Løgstør, f.  $\frac{31}{6}$  1884. 1923: Sof. Baarsøe, Lemvig, f.  $\frac{11}{6}$  1885. 1926: J. P. Hansen, Hindborg, Hem, f.  $\frac{18}{6}$  1883.
- Aarhus Stift (23). Antaget: 1891: Søren Beck, Aarhus, f.  $\frac{1}{5}$  1867 (Medl. af Best.). 1896: Valdemar Hansen, Ry, f.  $\frac{16}{6}$  1866. 1897: Carl Christensen, Tørring, f.  $\frac{22}{1}$  1865. 1897: V. Rasch, Aarhus, Sekretær for indenl. Sømandsmission, f.  $\frac{27}{10}$  1866. 1905: M. P. Madsen, Aarhus, f.  $\frac{12}{5}$  1873. 1909: Svend P. Jensen, Hobro, f.  $\frac{2}{12}$  1875. 1910: P. Jørgensen, Kjellerup, f.  $\frac{25}{1}$  1871. 1915: And. Chr. Mathiasen, Havndal, f.  $\frac{24}{4}$  1870. 1916: Anton M. Hansen, Tvede v. Randers, f.  $\frac{7}{3}$  1866. 1916: L. P. Laursen, Odder, f.  $\frac{29}{6}$  1881. 1919: Kristen M. Ottosen, Grenaa, f.  $\frac{4}{4}$  1895. 1919: L. Christensen, Hammel, f.  $\frac{22}{12}$  1880. 1920: L. P. Lausten, Aarhus, f.  $\frac{2}{4}$  1871. 1920: Robert Garn, Horsens, f.  $\frac{8}{8}$  1889. 1925: P. Østergaard, Alsigaard v. Gjerlev, f.  $\frac{12}{6}$  1876. 1926: M. Laursen Nielsen, Sandvad, Nørre-Snede, f.  $\frac{15}{10}$  1878. 1926: Martinus Rafn, Hadsten, f.  $\frac{1}{1}$  1892. 1926: Asker M. Bonke, Randers, f.  $\frac{28}{3}$  1875. 1927: P. Johansen, Thorsø, f.  $\frac{25}{11}$  1883. 1926: Julius E. Hansen, f.  $\frac{13}{1}$  1898. 1927: Chr. Thomasen, f.  $\frac{30}{6}$  1887.
- Ribe Stift (21). Antaget: 1897: Knud Kristensen, Sdr. Omme, f.  $\frac{8}{5}$  1867. 1897: J. N. Damsbo, Kolding, f.  $\frac{5}{5}$  1851. 1899: Niels Nielsen, Ølgod, f.  $\frac{29}{6}$  1905. 1904: N. Thuesen Nielsen, Vejen, f.  $\frac{12}{6}$  1867. 1908: Martin Madsen, Esbjerg, f.  $\frac{21}{6}$  1876. 1908: J. Chr. Jensen, Silkeborg, f.  $\frac{20}{3}$  1880. 1911: R. P. Hansen, Holsted, f.  $\frac{9}{3}$  1861. 1913: And. Andersen, Ulfborg, f.  $\frac{20}{8}$  1867. 1914: Troels Christensen, Skjern, f.  $\frac{25}{8}$  1858. 1915: Laur. Larsen, N. Nebel, f.  $\frac{28}{11}$  1883. 1917: J. Inge-mann Pedersen, Bramminge, f.  $\frac{16}{7}$  1888.

1918: Johs. Sørensen, Vejle, f. <sup>20</sup>/<sub>11</sub> 1888 (Medl. af Best.). 1919: H. C. Hansen, Jelling, f. <sup>14</sup>/<sub>9</sub> 1872. 1919: Mads Holst, Lindet v. Gram, f. <sup>14</sup>/<sub>11</sub> 1872. 1919: Rasmus Pedersen, Agerbæk, f. <sup>30</sup>/<sub>3</sub> 1875. 1920: M. N. Lorenzen, Emmerske v. Tønder, f. <sup>18</sup>/<sub>2</sub> 1866. 1922: C. Martin Andersen, Give, f. <sup>23</sup>/<sub>3</sub> 1897. 1923: Niels Nielsen, Brande, f. <sup>25</sup>/<sub>3</sub> 1872. 1925: Anders Randbæch, Filskov, f. <sup>9</sup>/<sub>2</sub> 1896. 1926: Andreas Boisen, Padborg, f. <sup>31</sup>/<sub>8</sub> 1888. 1926: Hans A. Mortensen, f. <sup>9</sup>/<sub>9</sub> 1899.

Haderslev Stift (12). Antaget: 1902: N. Overgaard-Petersen, Fredericia, f. <sup>31</sup>/<sub>6</sub> 1861. 1902: Niels Kr. Knudsen, f. <sup>24</sup>/<sub>7</sub> 1870. 1905: H. P. Jacobsen, Vejle, f. <sup>1</sup>/<sub>1</sub> 1859. 1905: Kr. Mich. Laursen, Vejle, f. <sup>20</sup>/<sub>4</sub> 1866. 1907: Chr. Pedersen Ærø, Kolding, f. <sup>15</sup>/<sub>9</sub> 1876. 1920: Kr. Høgh, Møllerup v. Agerskov, f. <sup>29</sup>/<sub>7</sub> 1873. 1920: Hans Knudsen, Aarø, f. <sup>13</sup>/<sub>2</sub> 1879. 1920: Frants Pallesen, Graasten, f. <sup>7</sup>/<sub>5</sub> 1875. 1921: Jens Thunbo, Tinglev, f. <sup>19</sup>/<sub>8</sub> 1871. 1922: Aksel Vagner, Braaskov, f. <sup>27</sup>/<sub>7</sub> 1892. 1926: P. Nissen Grevsen, Hjortkær, f. <sup>24</sup>/<sub>11</sub> 1882. Jens M. Nielsen, Sønderborg, f. <sup>11</sup>/<sub>12</sub> 1895.

Lærere i Missionens Tjeneste (7). Antaget: 1881: N. Christensen, Vamdrup, f. <sup>20</sup>/<sub>11</sub> 1852. 1889: A. P. Jørgensen, Sejro, f. <sup>12</sup>/<sub>12</sub> 1857. 1898: A. P. Andreasen, Vejle, „Helia“, S. Villavej, f. <sup>1</sup>/<sub>9</sub> 1872. 1898: P. Østerbye, Følle, Rønde, f. <sup>21</sup>/<sub>8</sub> 1863. 1912: A. A. Andersen, Asaa, f. <sup>19</sup>/<sub>12</sub> 1866. 1926: J. Chr. Eriksen, Bøvling, Bøvlingbjerg, f. <sup>19</sup>/<sub>10</sub> 1877. 1930: Lærer A. Larsen, Bøvling.

Ialt 162 Udsendinge.

V. Kold.

**Kirkelig Forening for Indre Mission i København.** Virksomhedens Formaal er at være et samlende, direkte vækkende og helligørende Arbejde og derved staa som det enkelte Sogns tjenende Medarbejder i Kbh. Efterhaanden som de mange mindre Arbejdscentre er blevet dannet i nyoprettede Sogne med deres specialiserede Arbejde blandt Børn, unge og gamle o. s. v., er Københavns Indre Missions Arbejdsfelt blevet forrykket, saa det i Stedet for at være et specielt Sognearbejde, som det var, da Virksomheden blev stiftet 15. Februar 1865, mere og mere har fundet sit Arbejdsomraade indenfor forskellige Klasser af Mennesker, hvor Kirken som saadan vanskelig er i Stand til at naa ind med de Arbejdsmetoder, som den almindeligvis anvender. Arbejdsmarken er i aandelig Henseende saa stor i Hovedstaden, at der, det ihærdige Sognearbejde til Trods, stadig er Brug for den Gerning, der øves ud fra Københavns Indre Missions Arbejdscentral i „Bethesda“, Rømersgade 17, dels som et Bindeled mellem de mange enkelte Menighedssamfund, dels som et supplerende Medarbejde, der forsøger at naa ind, hvor Sognene ikke kan det. — I Tiden, der svandt, er flere forskellige Virksomheder vokset ud fra Kbh.s I. M.'s Træ, saa de nu staa som selvstændige Grene, men i Tilslutning til Kbh.s I. M., saaledes at denne fremdeles vælger en Del af disse Virksomheders Bestyrelser. Dette er Tilfældet med Søndagsskolen, K. F. U. M., K. F. U. K., Magdalenehjemmet, Mariaforbundet, Indenlandsk Sømandsmission, Missionen blandt hjemløse Mænd og Missionen blandt kvinde-

lige Arbejdere. — Blandt Virksomhedens Arbejdsmidler er det naturligt først at nævne Bymissionærerne. Deres Antal er for Tiden 25. Her som paa saa mange andre Omraader gælder det, at „Arbejderne er faa“. Der er rige Muligheder med aabne Døre i en saadan Grad, at det slet ikke er muligt at besøtte alle de Felter, hvor der er aabnet Adgang. Der til kommer, at en Del af Bymissionærerne tillige er Kordegne, som kun kan give en Del af deres Fritid til Tjeneste i Københavns Indre Mission. Vi nævner forskellige af de Omraader, hvor Bymissionærernes Arbejde for Øjeblikket ligger: a) Havnemissionen. Paa tre forskellige Steder i Havnen holder een af Medarbejderne paa bestemte Ugedage Møder i Frokostpausen (Kl. 12½—1); Blade uddeles, der bringes Indbydelse til Møder i Bethesda, til Bibelkreds o. s. v. b) Chaufførmissionen arbejder bl. Hovedstadens 6—7000 Chauffører og Kuske. Een Mand er ogsaa her alene om Gerningen, saadan som den øves i Garager, paa Holdepladser o. s. v. c) Fabrikmissionen. Blandt den store Hær af mandlige Fabrikarbejdere, der tæller over et halvt Hundrede Tusinde, er der atter kun een Mand, der kan give hele sin Tid. I Frokostpausen om Formiddagen gaar han iblandt dem med Indbydelse, Blade o. s. v. En Mandskreds er blevet dannet, hvor man drøfter Tidens Problemer og samles til Opbyggelse. d) Hospitalsmissionen kunde ogsaa bruge mange flere Arbejdere end de faa Kvinder og Mænd, som nu gaar der, hvor der er saa rige Muligheder. Regelmæssige Gudstjenester holdes paa Kommunehospitalets 4. Afd. e) Arbejdet i „De gamle By“ og paa „Almindelig Hospital“. f) Arbejdet blandt Kommunefunktionærer. Her er man ikke engang i Stand til at stille een Arbejder helt til Raadighed, skønt det vilde være i høj Grad tiltrængt. g) Arbejdet blandt tung- høre og døve; regelmæssige Gudstjenester med Lysskrift i „Bethesda“; een af Medarbejderne gør en Indsats her. — I Forbindelse med Bymissionærernes Arbejde, der foruden det foran nævnte omfatter talrige Husbesøg og Sygebesøg mellem Aar og Dag, nævner vi et Par Arbejdsgrene, der vel arbejder selvstændigt, men som staa direkte under Kbh.s I. M.: 1) Redningshjemmet „Sikem“ i Taastrup; et Arbejde blandt drikkældige Kvinder, begyndt af afd. Frk. Louise Bruun. Forstanderinde er Frk. Valborg de Fine Nyebøe. 2) Den indre Bys kristelig-socialt Arbejde. Virksomheden har sin Ejendom i Kronprinsessegade 44 og omfatter to Børnehaver, Fritidshjem, Aftenmøder for Mødre, Sommerhus i Hellebæk o. s. v. Arbejdets første Leder var afd. Frk. Edel Liisberg. Nuværende Forstanderinde er Comtesse Agnes Schack. — Fra 1. Juli 1929 er Kirkens Korshær, der tidligere stod som et Led af Kbh.s I. M., blevet udskilt som selvstændigt Arbejde med egen Styrelse. For at bevare Forbindelsen er der valgt et „Indre Missions Raad for København“, hvori tre af Korshærens Stab og tre af Kbh.s I. M.s Bestyrelse har Sæde. Kbh.s I. M.s Formand er født Formand i Raadet, der ordinært samles to Gange om Aaret for i Fællesskab at drøfte Arbejdsplaner. — Blandt Arbejdsmidlerne nævner vi endvidere „Bethesda“. Her samles Bymissionærerne og Sekretæren hver Torsdag Morgen til Fællesbøn og Bibeltimer. Herudfra tilrettelægges



det forskelligartede, samlende Arbejde ud over Storkøbenhavn: Foredragsrækken i Aarets første Maaned, Indre Missions Dagen i Søndermarken i Juni Maaned, Skovgudstjenester i de tre Sommermaaned, Helliggørelsesmøder (i August) i forskellige (1931 i 12) Sogne, talrige Friluftsmøder i Parker og paa aabne Pladser i Byen. Endvidere de mange Vækkelsesmøder i Bethesda og i Sognene (i 1930 saaledes i de allerfleste Sogne paa Frederiksberg og paa Amager) under Samarbejde med Menighederne. Et nyt Forsøg er Søndagsmøderne hver Søndag Aften i Bethedas Billedsal, der samler en trofast Flok. En Møderække for søgende og spørgende Mennesker har været afholdt baade i 1930 og i 1931 under stor Tilslutning. Endelig nævner vi fra den sidste Tid et Besøg af Professor, Dr. O. Hallesby, Oslo, der holdt en Række Møder i Bethesda og et Par af Byens største Kirker under overvældende Tilslutning. — Endnu et betydningsfuldt Arbejds-middel ejer Kbh.s I. M. i det trykte Ord. Tre Blade udgives fra Bethesda: 1) „Søndags-blad“, udkommer hver Uge med 4 smaa Sider og bringer foruden en Prædiken over Dagens Tekst forskellige Smaastykker. Anvendes i mange Sogne baade i Kbh. og i Provinsen; Oplag ca. 100,000 Expl. Red.: Pastor Kai Jensen. — 2) „Nye Tider“, et firesidet Maanedssblad i Avis-format, som Missionærerne har med til Uddeling paa deres Arbejds-mark. Abonnementspris: Kr. 1,50 (+ Postpenge) aarligt. Red.: Pastor Kai Jensen. — 3) „Liv og Lys“, Kbh.s I. M.'s officielle Organ, som tillige bringer Artikler af opbyggende og oplysende Art. Maanedssblad med 8 Numre à 16 S. og 4 Numre à 24 S. Pris 2 Kr. 75 Øre (+ Postpenge) aarligt. Red.: Pastor Kai Jensen. — Pengemidlerne til Arbejdet tilvejebringes hovedsagelig ved frivillige Gaver. Bymissionærerne er afskaaret fra at foretage Indsamling ved deres Møder. En god Hjælp er Kollekten 1. Søndag i Advent, som indsamles i mange af Danmarks Kirker; den har i det sidste Par Aar været i glædelig Stigning. En stor Opmuntring vil det være, om mange flere den Søndag vilde række en hjælpende Haand til det store Arbejde. Vi trænger saa stærkt til den stadige, vedholdende Trofasthed og det villige Offersind. Det drejer sig om ret store Summer. Selve Drifts-regnskabet for 1930 hviler paa et Budget 93,273 Kr. 79 Øre. — **Bestyrelsen** for Københavns Indre Mission: Sognepræst C. J. Holt, Kroghsgade 1, Ø., Fmd.; Kommandør I. A. Vøhtz, Holsteins-gade 30, Ø., Næstfmd.; Forretningsfører M. Corfitzen, Sotofte 23, Gentofte, Kasserer; Sognepræst A. Biering-Sørensen, Jagtvej 199, Str.; Grosserer Jens Brostrøm, Blytsvej 8, F.; Sognepræst Anders Christensen, Landemærket 2, K.; Urtekræmmer J. Clausen, Kong Georgsvej 25, F.; Sognepræst Johs. Engel, Pileallé 1, F.; Arkitekt J. Jepsen, Forhaabningsholms Allé 15, V.; Sognepræst C. Jespersen, Brønshøj; Direktør Aage Møller, Nordkrog 12, Hellerup; Pastor Charles Nielsen, Ejderstedgade 4, V.; Fabrikant N. P. Siggaard, Pilestræde 19, K.; Sognepræst S. H. Sørensen, Brohusgade 9, N.; Amtsvejinspektør R. W. Winkel, Østerbrogade 5, Ø. — **Bymissionærerne** er følgende: Fru Emma Andersen, f. 1871 (ans. 1924); O. Andersen, f. 1875 (1914); Vald. Andersen, f. 1875 (1899); C. V. Christensen, f. 1886 (1923); Frk. S. Christensen,

f. 1882 (1917); Fru J. Degenhardt, f. 1873 (1907); Søren Hansen, f. 1879 (1917); Anders Jensen, f. 1892 (1920); Vilh. Jensen, f. 1873 (1919); M. Johansen, f. 1884 (1922); Fru Laura Kjær, f. 1879 (1922); Frk. Agnete Knudsen, f. 1889 (1931); Jørgen Løndorf, f. 1872 (1908); L. P. Laugesen, f. 1867 (1909); Frk. D. Lind, f. 1868 (1906); A. Matzen, f. 1874 (1900); O. Myltoft, f. 1873 (1910); Frk. M. Nielsen, f. 1850 (1899); P. Nielsen-Busk, f. 1880 (1914); Frk. V. de Fine Nyeboe, f. 1881 (1926); Frk. Elna Ovesen, f. 1879 (1919); M. Pedersen, f. 1862 (1905); Frk. H. Schjellerup, f. 1882 (1919); N. F. Sørensen, f. 1891 (1927); A. Westrup, f. 1873 (1914). Sekretær: Pastor Kai Jensen; Regnskabsfører: Frk. Sigrud Jørgensen. — Kontor: Bethesda, Rømersgade 17. Sekretærens Tlf.: Byen 6331 (1½-3 undt. Onsdag). Forretningskontorets Tlf.: Centr. S11691 (9—5). Postgiro 2265. Bethedas Boghandel. Postk. 2752.

Kai Jensen.

**Kirkeligt Landsforbund af 1911**, Bureau: Højbroplads 13, Kbh. K., Tlf. Cent. 830. Formaal: at værne om vor Kirkes Livsinteresser ved at arbejde for Bevarelsen af Folkekirkens grundkristelige og evangelisk lutherske Præg og derfor bekæmpe alle Forsøg paa Indførelse af en bekendelsesløs Folkekirke. Medlemskontingent 2 Kr. aarligt, hvorfor man modtager Forbundets Blad. Saavel Kredse som Enkeltpersoner kan indmelde sig. — Fmd.: Stiftsprovst, Dr. theol. Henry Ussing, K<sup>2</sup>, DM.; Næstfmd.: Prof. Dr. theol. Fr. Torm, R. DM.; Hovedkasserer: Direktør Wald. S. Jensen. Organ: Kirkeligt Landsforbunds Blad, Red.: Sognepræst C. J. Holt, R., Kbh.,

**Kirkeligt Samfund af 1898** arbejder for større kirkeligt Sammenhold og Samarbejde til Kristenlivets Vækelse og Vækst og til Oplysning paa Daabspagtens Grund (§ 1). — Arbejdsformen er Kredsdannelse Landet over med selvstændig Bestyrelse for hver Kreds. Disse Kredse samles atter i Hovedkredse. Hver Kreds kan vælge en Repræsentant, og Repræsentanterne vælger Hovedbestyrelsen, der bestaar af 14 Medlemmer foruden Formanden. — Ved Styrelsesmødet 6. Nov. 1930 vedtoges en ny Ordning, saaledes at Hovedkredsene er selvstyrende. Disse garanterer for Indbetaling af et bestemt aarligt Beløb og giver Indberetning om Aarets Arbejde. Den hidtidige Ordning med Rejsepræster og faste Ordførere bortfalder fra 1. Jan. 1931; men Hovedkr. udarbejder Lister over Ordførere hver indenfor sit Omraade. — Arbejdet paa Landet ledes af Landudvalget, hvis Medl. er Tillidsmænd hver for sin Landsdel. Til Arbejdet bevilges et fast Beløb, og Sekretæren varetager Forbindelsen med Hovedstyrelsen og er til Hjælp for Formanden. — Styrelsen: Fmd.: Sognepræst Johannes Monrad, Kølstrup; Næstfmd.: Direktør Jensen-Sønderup, Frederiksgade 8, Kbh. K.; Sekretær: Valgmenighedspr. Edv. Pedersen, Odense; Provst Chr. Winther, Østerbrog. 84, Kbh. Ø.; Sognepræst A. Rosendal, Stefansg. 2, Kbh. L.; Fabrikant H. P. Jensen, Valdemarsg. 28, Kbh. V.; Sognepræst M. Ring, Næstved; Valgmenighedspræst M. P. Schmidt, Nr. Ørslev pr. Egebjerg; Provst R. Rubak, Vrejlev pr. Vraa; Valgmenighedspr. E. Torkelsen, Herning; Fru S. Dahl-Rasmussen, Hobro; Sognepræst H. P. Christensen, Harlev, Sogne-



præst Fr. Schrøder, Aale; Grd. Schmidt, Spandetgaard pr. Arnum og Sognepræst N. P. Nielsen, Vedsted pr. Over-Jerstal. — Forretningsudvalget: Formanden, Næstformanden, Sekretæren, Chr. Winther, N. P. Nielsen, Fr. Schrøder. — Landudvalget: M. Ring (Sjælland); M. P. Schmidt (Lolland-Falster); Edv. Pedersen (Fyen); Fr. Schrøder, Fmd. (Sydjylland); H. P. Christensen (Østjylland); Fru Dahl-Rasmussen (Himmerland); Rubak (Nordjylland). — Københavnsudvalget: Jensen-Sønderup (Fmd.); Chr. Winther, H. P. Jensen og Ring. — Bogudvalget: Monrad (Fmd.); N. P. Nielsen og Schrøder. — Soldaterudvalget: Winther, H. P. Christensen og Ring. — Forretningsfører: Inspektør Lauritsen, Kirkl. Samfunds Kontor, Grundtvigs Hus, Kbh. K., Tlf. Centr. 11141, modtager Bidrag. Postkonto 2306, Kirkl. Sfs Kontor, Kbh. — Kirkeligt Samfund udgiver: a) Menighedsbladet med Stof af opbyggeligt og oplysende Art samt Meddelelser om Virksomheden, udgaar hver Uge, Kr. 2,50 Kvartalet. Bestilles hos Postvæsenet og i Boghandelen. Redaktion: Sognepræst A. Rosendal under Medvirkning af Pastor R. P. Rasmussen og Frimgh. præst Thade Petersen. Redaktør: A. Rosendal, Stefansg. 2, Kbh. L., Tlf. Taga 366. Eksped.: Grundtvigs Hus, Kbh. K., Tlf. Cent. 11141. — b) Søndagslæsning, udg. hver Lørdag, koster, naar det bestilles hos Postvæsenet, 75 Øre Kvartalet, 2 Kr. for et helt Aar. Naar mindst 15 Eksp. bestilles hos Redaktøren, koster det kun 25 Øre Kvartalet. Anbefales til Uddeling i Menighedskredse, paa Hospitaler, Alderdomshjem o. lign. Redaktør: Frimenighedspr. Thade Petersen, Haderslev. — c) Glædelig Jul. Julehæfte under Redaktion af Thade Petersen. — d) Ungdommen, bringer Bud om Kirkelig Ungdomsforenings Arbejde. 3 Kr. aarlig. Bestilles hos Red. J. Skjerning, Leder af K. U., Grundtvigs Hus, Tlf. Byen 5448y. — Kirk. Sfs Forlag udgiver større eller mindre Skrifter, overensstemmende med Grundbestemmelsernes § 1 og 7. Arbejdet i Forlaget udføres af Kordegn H. Lauritsen, Tlf. Byen 750 (privat Tlf. Palæ 3845). — Kirkeligt Samfund ejer Grundtvigs Hus, bygget 1908 for et Ungdomsarbejde i København og som Hjemsted for den Ungdom, der strømmer til Hovedstaden fra Landet. Paa Grund af smaa Pengemidler blev Huset for en stor Del indrettet til Hotel; men 1. Jan. 1920 overtog Kirkl. Smf. selv hele Grundtvigs Hus med Driften af Hotellet og Restaurationen. Hotellet omfatter nu kun 2. og 3. Sal med 55 Gæsteværelser, foruden Spisesal, Læseværelser m. m. (Bestyrerinde Fru Agnete Kring, Tlf. Central 13919). — Indsamlingen til Frigørelsen af Grundtvigs Hus sluttede 1925. Denne samt Jubilæumsindsamlingen i 1923 var med de i Tidens Løb indvundne Renter naaet op til 509,969 Kr. 09 Øre. Derved er Gælden paa Grundtvigs Hus (Ejendoms skyld: 950,000 Kr.) nedbragt til 1. Prioritetslaanet i Østift. Kreditforening: ca. 255,000 Kr. — Virksomheden i Grundtvigs Hus omfatter: a) Kirkelig Ungdomsforening (Fmd.: Provst Chr. Winther). Mandlig Afdeling (Leder: Lærer Johs. Skjerning, Tlf. Byen 5448y) har Drengafd., yngre og ældre Afd., kvindelig Afd.

(Leder: Fru A. Svenstrup, Tlf. Byen 5454x) har ligeledes 3 Hold. Lokalerne er paa 4. Sal ligesom Ledernes Lejligheder. Kirkeligt Samfund støtter med fast aarligt Tilskud, en Del af Udgiften indgaar ved frivillige Bidrag. Kirkelig Ungdomsforening har en Sommerlejr ved Bramsnæsvig med udmærkede Barakker og Inventar. Der giver Tilskud ogsaa til Ungdomsarbejdet i Stefans Sogn, paa Islands Brygge, Frederiksberg, Frederiks Sogn, Grundtvigkirkens, Sct. Johannes og Marcus Sogn. — b) Det grundtvigske Soldaterarbejde, der har rummelige Lokaler paa 1. Sal (Leder: R. Foersom, Tlf. Byen 5979y). Foruden Opholdet i egne Lokaler har Soldaterne Adgang til en stor Del af Møderne i Grundtvigs Hus og til billig Restauration. Styrelsen bestaar af et Udvalg, valgt dels af Styrelsen for Kirkeligt Samfund, dels af De danske Ungdomsforeninger. Fmd.: Skolebestyrer Olav Nielsen, N. Aaby, øvrige Medlemmer af Udvalget: Sognepræst Ring, Næstved, Pastor Johs. Monrad, Kølstrup, Provst Chr. Winther, Kbh., fhv. Højskolelærer Carl Hauge, Hillerød, og Gaardejer Otto Henriksen, Brande. — c) Studenterkredsen, se d. — d) Københavns Højskoleforening (Fmd.: Højskoleforstander Ernst Borup, Sekretær: H. Haastorp, Grundtvigs Hus, Tlf. Byen 6912) har lejede Lokaler paa 1. Sal. Ugentlige Møder i Hallen og Søndagsmøder i Billedsalen. — e) Det grundtvigske Konvent (Fmd.: Pastor Lund-Sørensen). — De fælles Menigheds-møder samt Forældremøder o. lign. holder i forskellige Lokaler, foruden at disse kan udlejes til større eller mindre Møder.

(Ved Chr. Winther.)

**Kirkeligt Verdensforbund** til Fremme af international Forstaaelse, st. 2. August 1914 i Konstanz, søger at faa Kristne, uanset Konfession, til Verden over at bruge deres Indflydelse indenfor Folkene, Parlamenterne og Regeringerne for at fremme Fred og god Forstaaelse Nationerne imellem. K. V. vil saaledes gennem Kirkerne formidle den Gerning, Folkeforbundet vil uøve gennem Staterne. Dette søges bl. a. naaet gennem Gudstjenester, Møder, Pressen, Korrespondance mellem unge i de forskellige Lande, lejligheds-vise Besøg og Vandring, særlige internationale kristelige Ungdomskonferencer (Haderslev 1930), saakaldte Regionalkonferencer om brændende Spørgsmaal mellem mindre Grupper af Kirke-mænd fra Nabolande. — Som Regel hvert tredje Aar træder Kirkeligt Verdensforbunds store internationale Komité (ca. 125 Medl.) sammen til større Møder. 1919 ved Haag, København 1922, Stockholm 1925, Prag 1928. Biskop, Dr. V. Amundsen er nu fast Præsident ved disse sidste. Danske Medlemmer af „Den internationale Komité“ er desuden Biskop, Dr. H. Ostenfeld, Pastor Chr. Norlev og siden 1930 Pastor G. Sparring-Petersen. Forbundet. Forbundet, repræsenteret i 32 Lande, omfatter alle kristne Kirkesamfund, undtagen det rom.-kath. I nogle Lande uøves Forbundets Arbejde paa de respektive Kirkesamfunds Vegne af officielt dertil bemyndigede Repræsentanter, i andre af interesserede kirkelige Kredse og nogle Steder i organiseret foreningsmæssig Form, andetsteds (som hidtil i Danmark) alene gennem et Arbejdsudvalg. — Generalsekretariatet: New York, London, Berlin, Paris og Athen. — Dansk

Best. for Repræsentantskabet: Biskop Ostenfeld (Fmd.); Biskop V. Ammundsen (Næstfmd.); Pastor A. B. Døcker, Gammeltoftsgade 10, Kbh.; Pastor Toldam M. Jørgensen (for de frikirkelige), Schleppegrellsgade 7, Kbh.; Sekretær (siden 1925) Pastor G. Sparring-Petersen, Sekretariat: Ingerslevgade 200<sup>1</sup>, Kbh. V., Tlf. V. 1672v. Postgiro 3632. — Organ 1926-29 incl.: „Kirken og Freden. Siden 1928 det fællesskandinaviske Kvar-talstidsskrift „Kristeligt Fællesskab“, Hovedred. Pastor Fil. kand. N. Karlstrøm, Uppsala. I Red.-Komitéen for Danmark: Pastor Spar-ring-Petersen.

**Kirkens Korshær**, st. 12. Decbr. 1912 af Sognepræst ved Frihavskirken Hans Peter Mollerup. — Kirkens Korshærs Maal er paa Folkekirkens Grund og som dens Tjenere at naa ud til Mennesker, Kirken har svært ved at faa i Tale, for at bringe det glade Budskab om Frelsen i Jesus Kristus. Gennem Gade-, Fængsels- og Beværtningsmission, inden- og udendørs Møder, Korshærsvogne, Husbesøg samt gennem „Hjælp til Selvhjælp“ og Oprettelse af Hjem m. m. søger Kirkens Korshær at føre Mennesker hen til Korset. — Af Hovedbegivenheder siden 1927 skal i særlig Grad nævnes, at Kirkens Korshær af geografiske Hensyn i 1929 fra at være et omend meget selvstændigt Led i Indre Mission gik over til at være en hel selvstændig Virksomhed med sin egen Styrelse. Samme Aar døde Korshærens Stifter Pastor H. P. Mollerup. Adgang aabnet til alle Landets Arresthuse. Korshærsvogne indført. — Den daglige Ledelse ligger hos Staben, der bestaar af Stabschef Kai Hammerich, Stabsøster Kirsten Prip og Korshærspræst H. J. Mygind. Det aandelige og økonomiske Ansvar ligger hos Styrelsen, hvori Staben har Sæde. De øvrige Styrelsesmedlemmer er: Skibsreder Chr. Harhoff, Kastelsvej 20 A; Docent Dr. theol. Fl. Hvidberg, Odenseg. 17; Fængselsmissionær Emilie Larsen, Rosenborg-gade 7; Sognepræst Carl Lund, Helligsø, samt Overretssagfører Carl Staffeldt, St. Kongens-gade 72. — Fmd. ikke endelig udpeget. — Hovedkvarter: Rosenborggade 9, Postkonto 1429. Desuden er der Arbejde i Byerne Aarhus, Aalborg, Randers, Horsens, Odense og Holbæk. — Regnskab for 1930: Kr. 320.209,52. — Organ: Maanedssbladet „Kors-Hæren“, der udkommer i 12.000 Eks-emplarer. Pris 3 Kr. aarligt. Redigeret af Kai Hammerich. — Foruden „Korshærs-Hjemmet“ for Hjemløse i Aarhus, Arbejdshjemmet „Korsdal“ i Rødovre, Kvindehjemmet „Korsly“ paa Amager, Børnehjemmet „Børnely“ i Ordrup, er der i Forbindelse med Hovedkvarteret indrettet et Optagelseshjem for Kvinder „Korsbo“, og for Tiden ved at blive oprettet et lignende Hjem „Korsvang“ i Odense. — Virksomheden opret-holdes hovedsagelig ved frivillige Gaver. Dertil kommer enkelte Tilskud fra det Offentlige, enkelte Legater samt en Thehandel, som Kors-hæren har overtaget. — Korshærspræst Mygind er i Forbindelse med sin Tjeneste i Kirkens Korshær Kaldskapellan ved Hellig Kors Kirken, dog uden Distriktsarbejde. Fritidsarbej-dere: ca. 350.

Korsbrødre helt i Tjeneste: Stabschef Kai Hammerich, Egernevej 35, Kbh., f. <sup>10</sup>/<sub>8</sub> 1894; Korshærspræst H. J. Mygind, Selsøvej 7, Kbh., f. <sup>2</sup>/<sub>2</sub> 1867; Fængselsmissionær: Chr.

Larsen, Valby Langgade 131, Valby, f. <sup>22</sup>/<sub>2</sub> 1875; Socialleder H. L. Andersen, Jul. Bloms-gade 18, Kbh., f. <sup>5</sup>/<sub>2</sub> 1871; Korsbroder Harald Rasmussen, Sundholmsvej 51, Kbh., f. <sup>12</sup>/<sub>6</sub> 1880; Korpsleder C. V. Løndorff, Godthaabs-gade 61, Odense, f. <sup>15</sup>/<sub>4</sub> 1895; Korpsleder Aage Poulsen, St. Blichersgade 11, Randers, f. <sup>26</sup>/<sub>3</sub> 1899; Korpsleder C. H. Lehn-Petersen, Christiansgade 7, Aalborg, f. <sup>10</sup>/<sub>4</sub> 1901; Forret-ningsfører Albrecht-Møller, Jul. Bloms-gade 16, Kbh., f. <sup>17</sup>/<sub>2</sub> 1899; Forstander Th. Kock, Korsdal, Rødovre, f. <sup>6</sup>/<sub>3</sub> 1892; Privatsekretær Axel Callberg, Duevej 104, Kbh., f. <sup>2</sup>/<sub>6</sub> 1895; Korpsleder Eli Bøgh, Frederiksgade 16, Aarhus, f. <sup>7</sup>/<sub>1</sub> 1893; Korpsleder C. V. Petersen, Vigerslev Allé 26, Kbh., f. <sup>27</sup>/<sub>6</sub> 1899; Kasserer G. Sundstrup, Saxogade 38 A, Kbh., f. <sup>13</sup>/<sub>3</sub> 1902; Korsbroder Svend Jensen, Godsbanegade 2, Kbh., f. <sup>20</sup>/<sub>10</sub> 1905; Korsbroder Einar Løwe, Korsgaarden, Selsøvej 7, Kbh., f. <sup>5</sup>/<sub>2</sub> 1881; Korsbroder N. P. Hansen, Amerikavej 20, Kbh., f. <sup>30</sup>/<sub>6</sub> 1862; Korsbroder Knud Nielsen, Bjørn-sonsvej 85, Kbh., f. <sup>25</sup>/<sub>6</sub> 1908; Forstander Bayer, Frederiksgade 16, Aarhus.

Korsøstre helt i Tjeneste: Stabsøster Kirsten Prip, Vagtvej 34, Kbh., f. <sup>19</sup>/<sub>12</sub> 1876; Fængselsmissionær Emilie Larsen, Rosenborg-gade 7, Kbh., f. <sup>8</sup>/<sub>2</sub> 1883; Korsøster Anna Jen-sen, Horsens, f. <sup>11</sup>/<sub>10</sub> 1883; Forstanderinde Elisa Mollerup, Korsly, Sundby, f. <sup>16</sup>/<sub>7</sub> 1884; Korsøster Josephine Jensen, H. C. Ørstedsvvej 62 C, Kbh., f. <sup>13</sup>/<sub>2</sub> 1877; Socialleder Olga Sangill, Gransangervej 3, Kbh., f. <sup>30</sup>/<sub>7</sub> 1892; Forstander-inde Andrea Linnemann, Korsbo, Tornebuskgade, Kbh., f. <sup>28</sup>/<sub>7</sub> 1890; Korpsleder Kirstine Fiig, Diget 24, Holbæk, f. <sup>22</sup>/<sub>4</sub> 1895; Husmoder Frida Jensen, Frederiksgade 16, Aarhus, f. <sup>17</sup>/<sub>11</sub> 1892; Korpsøster Gudrun Petersen, Hannerupvænge 12, Odense, f. <sup>26</sup>/<sub>6</sub> 1887; Korpsøster Laura Hansen, Holbergsgade 2, Aal-borg, f. <sup>27</sup>/<sub>1</sub> 1890; Korpsøster Mette Rasmussen, Riis Skov pr. Aarhus, f. <sup>22</sup>/<sub>2</sub> 1888; Korsøster Magdalene Jensen, Korsly, Sundby, f. <sup>3</sup>/<sub>12</sub> 1896; Korsøster Martha Christiansen, Korsly, Sundby, f. <sup>23</sup>/<sub>6</sub> 1897; Korsøster Emilie Hansen, Korsly, Sundby, f. <sup>4</sup>/<sub>11</sub> 1893; Korsøster Gerda Jensen, Korsly, Sundby, f. <sup>24</sup>/<sub>6</sub> 1906; Korsøster Anna Mikkelsen, Søsterbo, Rosenborggade 9, Kbh., f. <sup>14</sup>/<sub>6</sub> 1896; Korsøster Mary Mikkelsen, Korsly, Sundby, f. <sup>4</sup>/<sub>6</sub> 1901; Husmoder Kirstine Kjærsgaard, Korsbo, Kbh., f. <sup>30</sup>/<sub>4</sub> 1896; Korsøster Eva Lundstrøm, Møllegade 31, Kbh., f. <sup>27</sup>/<sub>4</sub> 1903; Korpsøster Ranni Schlichter, Ahlmannsgade 1, Kbh., f. <sup>28</sup>/<sub>2</sub> 1868; Forstanderinde Maria Moe, Børnely, Charlottenlund, f. <sup>9</sup>/<sub>12</sub> 1882; Korsøster Metha Mortensen, Søsterbo, Rosenborggade 9, Kbh., f. <sup>27</sup>/<sub>7</sub> 1888; Husmoder Margrethe Mikkelsen, Tornebuskgade, Korsbo, Kbh., f. <sup>13</sup>/<sub>12</sub> 1902; Husmoder Ulla Jensen, Børnely, Charlottenlund, f. <sup>25</sup>/<sub>11</sub> 1902; Husmoder Esther Niasson, Korsly, Sundby, f. <sup>27</sup>/<sub>3</sub> 1892.

K. Hammerich.

**Kirkepolitisk Udvalg af 1928.** Valgt af Rigsdagen: Folketingsmændene F. J. Borgbjerg (Soc.) og Kammersgaard (Soc.), fhv. Kirkeminister N. P. L. Dahl (Soc.), fhv. Kirkeminister Th. Povlsen (Rad.), Folketingsmand Henrik Vejen (Venstre), Fru Gautier Schmit (Venstre), Profes-sor J. Oskar Andersen (Kons.), Landstingsmand S. Rasmussen-Byskov (Kons.).

Valgt af de kirkelige Organisationer: Sognepræst A. Rosendal (K. S. 98), Stiftsprovst H. Ussing (Kbh.s Kirkefond), Provst P. J. Munch, Brøndbyvester (I. M.), Stiftsprovst P. Barsøe, Aalborg (Kirk. Centrum), Valgmenighedspræst A. Højmark, Aarhus (Valgmenighederne).

Valgt af Menighedsraaden: Kommune­ lærer N. Klarskov-Jepesen, Kbh. (Soc.), Sogne­ præst C. J. Holt, Kbh., Gaardmand P. Poulsen, Brændstrup, Biskop J. Götzsche, Viborg (I. M.), Red. Holt, Aalborg (Grundtv. Aalborg-Liste), Propr. Jespersen, Næsbyhoved (Kirk. Centrum), fhv. Kirkeminister J. Appel, Askov, og Valgmenighedspræst O. Geismar, Kerteminde (Grundtv. Odense-Liste).

Valgt af Kirkeministeren: Biskop H. Ostenfeld, Generalsekretær Gunner Engberg, Professor N. A. Larsen, Provst C. L. Nørgaard, Øde Førslev, og Departementschef V. Holbøll (Fmd.).

**Kordegneforeningen.** Foreningen af Kordegne i Kbh. og paa Frederiksberg er st. d. 7. Novbr. 1906. Bestyrelsen er: Fmd.: Kordegn v. Frederiksberg Kirke H. Hansen, Dbm.; Næstfmd.: Kordegn v. Domkirken (Vor Frue Kirke) Vald. Andersen; Sekretær: Kordegn v. Jesuskirken A. Møllerup; Kordegn v. Filipp Kirke Søren Hansen; Kordegn v. Davids Kirke Vald. Hansen; Kordegn v. Blaagaards Kirke Hilmer Thelle; Kasserer: Kordegn v. Taksigelseskirken Axel Westrup, Tlf. Ryvang 752, Kbh. Str. Postkonto 4336. Foreningen tæller samtlige Kordegne i Kbh. og paa Frederiksberg. Udgiver et Medlemsblad, som udgaar i tvangfri Numre. Red.: Kordegn Axel Westrup.

„**Kordegnes Sammenslutning**“ er stiftet 1919 paa Initiativ af Kordegnene Jørgensen, Mid­ delfart og Jørgensen, Rudkøbing. Formaålet er at varetage Kordegnes forsk. Interesser ved­ rørende deres Embeder. Bestyrelsen bestaar af Alterdegn Jensen, Aarhus, Fmd.; Kordegn Arland, Kalundborg, Sekretær; og Kantor Harry Christensen, Odense, Kasserer. — Foren. Arbejde har siden Stiftelsen i al væsent­ ligt bestaaet i at søge gennemført faste Regler for Pension baade for Kordegnene selv og deres Enker. Dette er hidtil ikke lykkedes. Foreningen, som intet Organ eller faste Medarbejdere har, har ca. 60 Medlemmer og et Aarsbudget paa ca. 500 Kr.

**Kristelig Akademisk Forening**, st. 1928, Rosen­ borggade 17<sup>3</sup>, Postkonto 22535. Formaal: er paa den danske Folkekirkens Grund og i Tilslutning til den danske Menighed at arbejde for Guds Riges Udbredelse og Virkeliggørelse blandt Studenter og hjælpe sine Medlemmer til at blive selvstændige og arbejdende Kristne. Foreningen har 1929 og 1930 afholdt Sommermøde paa Ny­ borg Strand. — Fmd.: Sognepræst G. Bartholdy, Frederiksholm. — Sidste Aars Budget ca. 6000 Kr. (1931 ca. 7000 Kr.). Der udsendes kun Maanedsprogram. Foreningen optager gerne ældre, kristne Akademikere som passive Med­ lemmer.

**Kristeligt dansk Fællesforbund**, st. 1899 i Ran­ ders, væsentlig paa Foranledn. af Præsterne Ad. Hansen, Nr. Nissum, og P. C. Dyekjær, senere Faarevejle. Bestaar af faglige Afdelinger, hvori Arbejdsgivere og Arbejdere varetager egne og fælles Interesser. Formaal: At samle Arbejds­ givere og Arbejdere i By og paa Land til Fremme

af fælles Interesser i det Omfang, som kan for­ enes ud fra et kristeligt, retfærdigt og broderligt Standpunkt; at afgøre event. Arbejdsstridigheder, som ikke kan bilægges ved Forhandling, gennem tvungen Voldgift; at afskaffe unødv. Helligdags­ arbejde; at oprette Arbejdsanv.kontorer; at yde Hjælp under Arbejdsløshed m. m. Mænd og Kvin­ der, som ikke er Arbejdere eller Arbejdsgivere, kan optages som passive Medlemmer. F. T. 100 Lokalforeninger med ca. 4000 Medl. Styrelsen er et Repræsentantskab (lige mange Arbejdere og Arbejdsgivere). Repr.skabet vælger en Hovedbe­ styrelse, der bestaar af 4 Arb., 4 Arb.giv., 1 uden­ forstaaende. — Hovedbestyrelsen er for Tiden: Murerm. Kr. Jensen, Esbjerg, Fmd.; Snekker­ svend Lundin, Randers; Fabrikant M. Øster­ gaard, Randers; Sognepræst Krohn, Tostrup; Husmand Greve, Farsø; Snekkersvend Clausen, Bjerringbro; Tømrermester Østergaard, Skive; Arbejdsmand Jensenius Jensen, Skive, og Malermester Christensen, Rude. Æres­ medl. af Bestyrelsen: Pastor emer. Asschen­ feldt-Hansen, Langaa. Forbundets Forret­ ningsfører: Rich. Jensen, antaget 1911, leder Hovedkontorets Arbejde og Kassererkontoret. Ho­ vedkontoret er i Horsens, Tlf. 1082, Postgiro 6886. Foruden Forretningsføreren har Forb. 4 Rejse­ sekretærer: Johs. Magnild, Roskilde, som til­ lige redigerer Forbundets Organ Ugebladet „Vort Folk“, antaget 1921; Oluf Petersen, Bjerring­ bro, antaget 1921; N. Søgaard, Skive, antaget 1919; K. Samuelsen, Vejle, antaget 1921, og som Sekretær paa Hovedkontoret Frk. K. Kæ­ regaard, antaget 1924. Forbundets samlede Aarsbudget 100,000 Kr. — Arbejdsløhedskassen statsanerkendt fra 1. Jan. 1927. Bladet koster Kr. 5.40 pr. Aar, kan bestilles ved Kontoret samt hos Postvæsenet. Medlemmer optages i Lokalfor­ eningerne samt direkte ved Hovedkontoret.

**Kristelig Forening for Mænd og Kvinder i Kbh.**, st. 1880, Adr.: Griffenfeldtsg. 9, Kbh. N. — Møde hveranden Torsd. Aft. Kl. 7½ i Foren. Ejendom Sabbathshvile, Griffenfeldtsgade 9—11. — Fmd.: Pastor emer. S. Müller, R.

**Kristelig Forening for unge Mænd og Kristelig Forening for unge Kvinder.** Det missionerende og bevarende Arbejde blandt Ungdom i By og paa Land er videreført indenfor de kendte og i tidligere Udgaver af „Kirkelig Aarvog“ skildrede Arbejdsformer. — Som i alt kristeligt Arbejde i vort Land har vi været inde i noget af en Stil­ standsperiode og har haft adskillige Vanskelig­ heder at kæmpe med. Vi tror, at vi i disse Bryd­ ningsaar har lært meget, som i den kommende Tid skal bære Frugt, og vi er tilbøjelige til at tro, at vi er kommen igennem adskilligt nu, og at vi gaar ind i frodigere Arbejdstider igen. Ialfald mener vi stadig, vi har vor Opgave — og at den i disse Tider er større end nogensinde. — Et uerstatteligt Tab har den kristelige Ungdoms­ bevægelse lidt ved Olfert Ricards Død. Hvad den Mand har betydet for vort Arbejde, kan ikke udmaales. Skønt Pastor Ricard ikke de sidste Aar stod direkte i Ungdomsarbejdets Tjeneste, vidste vi, at han var vor oprigtige Ven, og paa utallige Maader bragte han Hjælp og Tilskyndel­ se. Hans Plads i vore Rækker kan ingen tage. — Et stort Tab i vort Arbejde var det ogsaa, at Komtesse Henriette Knuth har ment at burde trække sig tilbage som K. F. U. K.s Formand. Igennem de mange Aar, Komtesse Knuth har



staaet i Ungdomsarbejdet, har hun knyttet utalige personlige Forbindelser med mange unge rundt i Landet og haft Arbejdet saadan i sit Hjerte, at hendes Formandskab i K. F. U. K. blev meget betydningsfuldt. Frk. Karen Ræder overtog Formandspladsen efter Komtesse Knuth. — I Efteraaret 1928 fejrede Ungdomsbevægelsen sit 50 Aars Jubilæum, dels ved en tre Dages Fest i København, hvor mange Unge ude fra Landet deltog, og dels med en Række Fester rundt i Landets Foreninger. Overskudet ved disse Fester blev dels anbragt i vort Pensionsfond og dels anvendt til Oprettelse af et Arbejdsfond, der har til Opgave at igangsætte et Ungdomsarbejde i Egne af vort Land, hvor man hidtil ikke har kunnet magte at tage fat. — I Soldatermissionen er Arbejdet fortsat med meget stor Tilslutning af Soldaterne, ligesom man stadig har det bedste Samarbejde med de militære Myndigheder. „Soldaternes Venner“s Kredse er øget og er til stor Støtte for Arbejdet baade aandeligt og økonomisk. — I disse svære Arbejdsløshedstider er „K. F. U. M.s sociale Arbejde“ videreført med Oprettelse af Hjem i de fleste større Byer. Til dette Arbejde har Staten og Kommunerne givet en betydelig Hjælp uden paa nogen Maade at blande sig i vort Arbejdes aandelige Formaal. Man har flere Steder haft stor Glæde af at holde Sommerlejr specielt for arbejdsløse, unge Mænd. — Ligeledes med Støtte af Staten skred vi til Oprettelsen af „K. F. U. M.s og K. F. U. K.s Emigrantkontor“ i København. Kontorets Opgave er ikke Agitation, men gratis Vejledning i de Unges Overvejelser og al tænkelig Hjælp til dem, der vil rejse — ikke mindst ved at give dem i de rigtige Hænder i det fremmede. Da adskillige Lande nu lukker for Indvandring, er det vanskeligt at se, hvor megen Brug der bliver for dette Arbejde i Fremtiden. — I Landarbejdet, der er inddelt i 38 Kredse, har man mange Steder begyndt Vinterlejr for Unge, der bedst kan holde lidt Ferie i Vinter-tiden. Tilslutningen er stigende, og der er ingen Tvivl om, at der her er fundet en fortrinlig ny Arbejdsform. — K. F. U. M.s og K. F. U. K.s ydre Mission er fortsat paa D. M. S.s Missionsmarker. Arbejdet maa siges at være i god Vækst. Ydre Mission har sikkert faaet en øget Kærlighed hos mange Unge i vore Foreninger. — Vi har megen Grund til at takke for, saa godt vor Sags Økonomi har ligget i disse Aar. Paa Grund af Tidernes Vanskeligheder har vi nedskaaret vort Budget, der har været oppe paa ca. 265,000 Kr., til ca. 220,000 Kr. Og disse Penge har vi faaet hvert Aar gennem 1) Medlemmernes Aarsbidrag (ca. 60,000 Kr.), 2) Indtægter af Blade, De Unges Forlag o. s. v. (35,000—40,000 Kr.), 3) Gaver og Kollekt, 4) Paaskekollekten. Ikke mindst denne sidste Indtægt nævner vi med stor Tak. Den betyder meget for Konsolidering af vor Økonomi. — I Efteraaret 1931 tiltræder Pastor Chr. Baun Stillingen som Generalsekretær for K. F. U. M. og K. F. U. K. i Danmark. — Her er iøvrigt ikke Plads til at komme nærmere ind paa Enkeltheder i Arbejdet. Gennem nedenstaaende skematise Oversigt over vore Arbejdere og Arbejdsudvalg vil man dog kunne se noget ind i Mangfoldigheden af K. F. U. M.s og K. F. U. K.s Arbejde. — Fællesbestyrelsen for K. F. U. M. og K. F. U. K. i Danmark. Sognepræst Vilh. Kold, Taulov, Fmd. — K. F. U. M.s Landsbestyrelse: Sognepræst Olaf Jes-

sen, Grønbæk, Fmd.; Indremissionær Søren Beck, Vesterallé 9, Aarhus; Højskoleforstander P. C. Davidsen, Haslev; Generalsekretær Gunner Engberg, Rosenborggade 15, Kbh. K.; Sekretær, cand. theol. A. Gettrup, Rosenborggade 15, Kbh. K.; Sekretær Edv. Jensen, Vraa; Sognepræst Harald Jessen, Ørslev pr. Slagelse; Dommerfuldmægtig Olaf Kann, Helligkorsvej 13, Roskilde; Forstander P. H. Lauridsen, Efterskolen, Hoptrup; Tømmerhandler Chr. Nielsen, Gørding; Pastor H. F. Poulsen, Tarup pr. Odense (Æresmedlem); Kontorchef Th. Rasmussen, Vodroffsvej 3b, Kbh. V.; Pastor Svend Rehling, Kastellet, Kbh. Ø.; Arkitekt Holger Tornøe, Skoven pr. Jægerspris. — K. F. U. K.s Landsbestyrelse: Frk. Karen Ræder, V. Pennehavevej 3, Rungsted, Fmd.; Fru Pastorinde Karis Christensen, Næsborg pr. Løgstør; Fru Pastorinde Danielsen, V. Karleby pr. Nakskov; Fru Folketingsmand Astrid Fibiger, Øland pr. Snedsted; Sekretær, Frk. Kama Herrmann, St. Kannikestræde 19, Kbh. K.; Fru Pastorinde Manon Jacobsen, Willemoesgade 68, Kbh. Ø.; Komtesse Henriette Knuth, Vesterbrogade 194<sup>3</sup>, Kbh. V. (Æresmedlem); Sekretær, Frk. Laura Madsen, K. F. U. K., Silkeborg; Sekretær, Frk. Dorthea Simonsen, Aalekistevej 100<sup>4</sup>, Vanløse; Fru Professorinde I. Ulbricht, Villa „Karis“, Bagsværd. — Landskontoret for K. F. U. M. og K. F. U. K. i Danmark, Søndergade 9, Aarhus, Tlf. 3346 og 3347. Telegramadresse: Ungdom. Generalsekretær, Pastor Chr. Baun. Landssekretær for K. F. U. M., Pastor E. Frederiksen. Landssekretær for K. F. U. K., Frk. Kirstine W. Damgaard. — Kassererkontoret: Tlf. 3346 og 3347. Postgiro 7332. Kasserer: Frk. Signe Frandsen. — De Unges Forlag. Telf. 2500. Forretningsfører: Johs. Christensen. — Landsforbundet af K. F. U. M. omfatter 601 Foreninger med 26,794 Medlemmer. Landsforbundet af K. F. U. K. omfatter 718 Foreninger med 30,158 Medlemmer. — Fælleskassens Regnskab har i 1927 balanceret med Kr. 250,340, i 1928 med Kr. 244,212, i 1929 med Kr. 220,109 og i 1930 med Kr. 218,334, Paaskekollekten indbragte i 1927: Kr. 59,166,38 fra 657 Pastorater, 1928: Kr. 54,320,43 fra 618 Pastorater, 1929: Kr. 50,794,25 fra 606 Pastorater og 1930 Kr. 55,263,21 fra 638 Pastorater. — K. F. U. M.s og K. F. U. K.s Emigrantkontor, Skindergade 24, København K., Telefoner: K. F. U. M. Byen 6188, K. F. U. K. Byen 7719, Telegramadresse: Emisarius. Emigrationsudvalgets Formand: Generalsekretær Gunner Engberg, Emigrantsekretærer: Frk. F. Ulfbeck og P. Poulsen. — Landsudvalget for K. F. U. M.s Gymnasiasarbejde: Fmd.: Byraadsekretær, cand. jur. Povl v. Spreckelsen, Randers. — Komiteen for de kristelige Seminaristmøder: Fmd.: Pastor Svend Bøgh, Søndergade 9, Aarhus; Sekretær: Pastor J. Larsen, Hjortøgade 1, Kbh. Ø.; Kasserer: Viceinsp. Marius Jensen, Blegdamsvej 82, Kbh. — K. F. U. M.s Seminarium: Fmd.: Generalsekretær Gunner Engberg, Kbh. K.; Seminarieforstander: Alfred Christensen, Dronningensvej 11, Kbh. F.; Seminariets Adr.: Chr. Wintersvej 3, Kbh. V. — K. F. U. M.s Soldatermission: Fmd.: Fuldmægtig, cand. jur. Louis Petersen, Gothersg. 137, Kbh. K.; Sekr.: Sol-



datermiss. A. F. Kühle, R., Rømersg. 11, Kbh. K.; Kasserer: Kontorchef Th. Rasmussen, Vodroffsvej 3b, Kbh. V. — K. F. U. M.s Mission blandt Arbejdere: Fmd.: Pastor Johs. With, Østerbrog. 68, Kbh. Ø.; Sekr.: Rejse-sekr. Andr. Nielsen, „Varden“, Alderslyst, Silkeborg; Kasserer: Frk. Signe Frandsen, Sønderg. 9, Aarhus. — Dekristelige Sommermøder for Manufaktur-lærlinge: Fmd.: Konsul Holger Axelsen, Skagen. — K. F. U. M.s Idrætsforbund i Danmark: Fmd.: Ingeniør Jens Engberg, Vejlevej, Horsens; Kasserer: Faktor Aage Pedersen, Nørresøgade 19, Kbh. K. — K. F. U. M. og K. F. U. K.s Husflidsudvalg: Fmd.: Landssekr. Pastor E. Frederiksen, Sønderg. 9, Aarhus. — „Ungdommens Vel“ (K. F. U. M.s og K. F. U. K.s Redningsarbejde): Fmd.: Provst T. Biering, Sønderborg; Sekretær Kaptajn L. Skeel, Petersborgsvej 3, Kbh.; Kasserer: Postkontrollør C. Breum, Nakskov. — „Derude“ (K. F. U. M.- og K. F. U. K.-Arbejdet blandt unge Landsmænd i Udlandet): Fmd.: Snedkerm. Aage Røstrup, Kbh.; Forretningsfører: Tømmerm. P. Aagaard, Kbh.; Sekretær: Einar Bøytler, Funkiaevj 9, Kbh. S. — K. F. U. K.s Missionskomité: Fmd.: Komtesse Henriette Knuth, Vesterbrog. 194<sup>3</sup>, Kbh. V.; Sekr.: Frk. Ida Jensen, Norgesmindevej 21, Hellerup og Frk. D. Simonsen, Aalekistevej 100, Vanløse; Kassererkontor: D. M. S., Strandagervej 24, Hellerup. — K. F. U. M.s Missionskomité: Fmd.: Kontorchef Th. Rasmussen, Vodroffsvej 3b, Kbh. V.; Sekretær: Jens Jensen, Søndergade 9, Aarhus; Kassererkontor: K. F. U. M.s Hedingemission, Søndergade 9, Aarhus. — Redaktører: „De Unges Blad“: Landssekre-tær, Pastor E. Frederiksen, Søndergade 9, Aarhus; Pris: Kr. 5,00. „Ungdomsarbejderen“: Frk. Karen Ræder, V. Pennehavevej 3, Rungsted og Sekretær, cand. theol. Poul Munch, Kloster-gade 37, Aarhus; Pris Kr. 3,00. „Drenglederen“: Seminarieførster Alf Christiansen, Forbundssekretær Poul Schou og Korpssekretær Gunnar Ipsen. Red. Adr. er Dronningensvej 11, Kbh. F.; Pris: Kr. 2,50. „K. F. U. K.-Spejderne“: Korpssekretær, Frk. Inger Buchardt, St. Kannikestræde 19, Kbh. K.; Pris: Kr. 2,00. „Væbneren“: Korpssekretær Gunnar Ipsen, Søndergade 9, Aarhus; Pris 3,00. „Gymnas-iasbladet“: Byrådssekretær Poul v. Spreckelsen, Randers; Pris: Kr. 2,00. — **K. F. U. M.-Sekretærer:** Københavns Stift: Generalsekretær Gunner Engberg, Adolf Gettrup, cand. theol., Børge Hjerl-Hansen, cand. theol., K. F. U. M., Rosenborggade 15, Kbh. K.; Rud. Fjeldgaard, cand. theol., Thorsgade 57, Kbh. L., f. <sup>30</sup>/<sub>12</sub> 1900, ant. <sup>1</sup>/<sub>1</sub> 1924; Kaj Jensen, Olie-ladsgade 7, Kbh. S., f. <sup>1</sup>/<sub>4</sub> 1898, ant. <sup>1</sup>/<sub>12</sub> 1921; A. Nielsen, Gl. Jernbanevej 25, Valby, f. 1893, ant. <sup>1</sup>/<sub>10</sub> 1927; Th. Lønborg-Jensen, cand. theol., Valdemarsgade 15, Kbh. V., f. <sup>4</sup>/<sub>6</sub> 1899, ant. <sup>1</sup>/<sub>5</sub> 1929; Henning Larsen, K. F. U. M., Hellerup, f. <sup>20</sup>/<sub>4</sub> 1908, ant. <sup>1</sup>/<sub>10</sub> 1930; Johan Funck, Rosenstandsvej 12, Charlottenlund, f. <sup>17</sup>/<sub>6</sub> 1902, ant. <sup>1</sup>/<sub>12</sub> 1927; Aksel Kaas, K. F. U. M., Helsingør, f. <sup>22</sup>/<sub>2</sub> 1902, ant. <sup>30</sup>/<sub>5</sub> 1930; G. Møl-gaard, cand. theol., K. F. U. M., Hillerød, f. 1907, ant. <sup>1</sup>/<sub>5</sub> 1931. Kr. Thinggaard, Sten-gade 2, Rønne, f. <sup>2</sup>/<sub>11</sub> 1890, ant. <sup>1</sup>/<sub>4</sub> 1919. Roskilde Stift: Karl Nissen, cand. theol., K. F. U. M., Roskilde, f. <sup>27</sup>/<sub>11</sub> 1906, ant. <sup>1</sup>/<sub>10</sub> 1930; Peder Hermansen, K. F. U. M., Vordingborg, f. <sup>19</sup>/<sub>10</sub> 1899, ant. <sup>1</sup>/<sub>12</sub> 1930; P. Riberholdt, K. F. U. M., Næstved, f. <sup>20</sup>/<sub>1</sub> 1905, ant. <sup>1</sup>/<sub>6</sub> 1929; Svend Svendsen, K. F. U. M., Slagelse, f. <sup>23</sup>/<sub>5</sub> 1898, ant. <sup>1</sup>/<sub>12</sub> 1926. Fyens Stift: Johs. Ras-mussen, K. F. U. M., Odense, f. <sup>3</sup>/<sub>2</sub> 1896; I. Blicher Hansen, „Korbitzhøj“, Ringe (Kredssekretær), f. <sup>18</sup>/<sub>5</sub> 1879, ant. <sup>1</sup>/<sub>11</sub> 1920; Høgh Nielsen, Nytofte 33, Middelfart (Kredssekretær), f. <sup>9</sup>/<sub>10</sub> 1895, ant. <sup>1</sup>/<sub>4</sub> 1919. Lolland-Falsters Stift: Jens Christensen, Nagelsti pr. Nykø-bing F. (Kredssekretær), f. 1887, ant. <sup>1</sup>/<sub>6</sub> 1924. Aalborg Stift: Jens C. Andersen, K. F. U. M., Thisted, f. <sup>9</sup>/<sub>1</sub> 1899, ant. <sup>1</sup>/<sub>2</sub> 1929; S. P. Christensen, K. F. U. M., Nykøbing M., f. <sup>14</sup>/<sub>1</sub> 1903, ant. <sup>1</sup>/<sub>11</sub> 1929; E. Gjørulf Larsen, cand. theol., K. F. U. M., Aalborg, f. <sup>2</sup>/<sub>1</sub> 1908, ant. <sup>1</sup>/<sub>4</sub> 1931; M. Larsen, Aabybro (Kredssekretær), f. <sup>22</sup>/<sub>4</sub> 1896, ant. <sup>1</sup>/<sub>7</sub> 1931; Th. Larsen, K. F. U. M., Hjørring, f. <sup>17</sup>/<sub>4</sub> 1900, ant. <sup>1</sup>/<sub>6</sub> 1922; Edv. Jen-sen, Vraa (Kredssekretær), f. <sup>31</sup>/<sub>1</sub> 1898, ant. <sup>1</sup>/<sub>1</sub> 1927. Viborg Stift: Alfred Andersen, K. F. U. M., Viborg, f. <sup>4</sup>/<sub>12</sub> 1900, ant. 1922. Aarhus Stift: Poul Munch, cand. theol., K. F. U. M., Kloster-gade 37, Aarhus, f. <sup>26</sup>/<sub>1</sub> 1898, ant. <sup>1</sup>/<sub>3</sub> 1923; Chr. Johansen, K. F. U. M., Horsens, f. <sup>29</sup>/<sub>4</sub> 1902, ant. <sup>1</sup>/<sub>4</sub> 1929; L. Lauridsen, cand. theol., K. F. U. M., Silkeborg, ant. <sup>1</sup>/<sub>10</sub> 1927; Henning El-tong, K. F. U. M., Randers, f. <sup>11</sup>/<sub>2</sub> 1896, ant. <sup>12</sup>/<sub>11</sub> 1927. Ribe Stift: Chr. Rasmussen, K. F. U. M., Esbjerg, f. <sup>17</sup>/<sub>7</sub> 1892, ant. <sup>1</sup>/<sub>11</sub> 1922; Peter Poulsen, Brændstrup pr. Gramby (Rejse-sekr., Gaardejer), f. <sup>19</sup>/<sub>12</sub> 1873, ant. <sup>1</sup>/<sub>11</sub> 1920; O. P. Madsen, Skjern (Kredssek.), f. <sup>5</sup>/<sub>4</sub> 1900, ant. <sup>1</sup>/<sub>11</sub> 1929. Haderslev Stift: K. P. Larsen, cand. theol., K. F. U. M., Haderslev, ant. <sup>1</sup>/<sub>4</sub> 1927; Viggo Hansen, K. F. U. M., Fredericia, f. <sup>15</sup>/<sub>4</sub> 1897, ant. <sup>1</sup>/<sub>11</sub> 1926; Olaf Kure, cand. theol., K. F. U. M., Vejle, f. 1898, ant. 1927; Jørgen Ra-smussen, cand. theol., K. F. U. M., Kolding, f. <sup>1</sup>/<sub>6</sub> 1905, ant. <sup>1</sup>/<sub>4</sub> 1931; Svend O. Henriksen, Nørreg. 20, Røde Kro (Kredssek.), f. <sup>4</sup>/<sub>11</sub> 1883, ant. <sup>1</sup>/<sub>5</sub> 1913; A. Jensen, Ahlmannsv. 19, Sønderborg (Kredssek.), f. <sup>19</sup>/<sub>11</sub> 1896, ant. <sup>1</sup>/<sub>10</sub> 1920. — **K. F. U. K.-Sekretærer.** Københavns Stift: Frk. Kama Herrmann, K. F. U. K., St. Kannikestr. 19, Kbh. K., ant. <sup>1</sup>/<sub>5</sub> 1923; Frk. Anna Vedde, K. F. U. K., St. Kannikestræde 19, Kbh. K., ant. <sup>1</sup>/<sub>1</sub> 1925; Fru M. Ohland, Danmarksgade 2b, Kbh. V. (Rejsesekretær), ant. <sup>1</sup>/<sub>4</sub> 1924; Bodil Ly-becker, Fælledvej 23, Kbh. N., ant. 1925; Astrid Jensen, Hyldegaards-Tværvej 1, Char-lottenlund, ant. <sup>1</sup>/<sub>6</sub> 1923; Anna Larsen, K. F. U. K., Helsingør, ant. <sup>1</sup>/<sub>1</sub> 1930; Agnes Han-sen, Sdr. Jernbanevej 1, Hillerød (Kredssekretær), ant. <sup>1</sup>/<sub>11</sub> 23; Thyra Gullach-Jensen, K. F. U. K., Rønne, ant. <sup>1</sup>/<sub>11</sub> 1920. Færøerne: Henriette Hansen, K. F. U. K., Thorshavn, ant. <sup>1</sup>/<sub>1</sub> 1920; Alma Nolsøe, K. F. U. K., Thorshavn, ant. <sup>1</sup>/<sub>1</sub> 1920. Roskilde Stift: Ebba Munch Sørensen, K. F. U. K., Roskilde, ant. <sup>1</sup>/<sub>10</sub> 1926; Betty Han-sen, K. F. U. K., Slagelse, ant. <sup>1</sup>/<sub>2</sub> 1930; Johanne Kjærsgaard, K. F. U. K., Holbæk, ant. <sup>1</sup>/<sub>1</sub> 1930; Fru M. Moesbøll, K. F. U. K., Næstved, ant. <sup>1</sup>/<sub>1</sub> 1920. Fyens Stift: Johanne Løgstrup, K. F. U. K., Odense, ant. <sup>1</sup>/<sub>3</sub> 1922; Elna Elmose, K. F. U. K., Svendborg, ant. <sup>1</sup>/<sub>6</sub> 1931; Anna S. Prætorius, K. F. U. K., Bogense, ant. <sup>1</sup>/<sub>4</sub> 1925. Lolland-Falsters Stift: Helene Jensen, K. F. U. K., Nykøbing F., ant. <sup>1</sup>/<sub>10</sub> 1919; Johanne Marie

Moustgaard, K. F. U. K., Nakskov, ant.  $\frac{1}{2}$  1931; Anna Nielsen, Rørbæk, Saksøbing (Kredssektr.), ant.  $\frac{1}{10}$  1911. Aalborg Stift: Karen Hørrning, K. F. U. K., Aalborg, ant.  $\frac{1}{7}$  1927; Frida Nyborg-Kristensen, Dronningensgade 18, Hjørring, ant.  $\frac{1}{1}$  1929; Catrine Nielsen, Hundborgvej 43, Thisted (Kredssektr.), ant.  $\frac{1}{1}$  1931. Viborg Stift: Laura Madsen, K. F. U. K., Silkeborg, ant.  $\frac{1}{10}$  1919; Katrine Kristensen, K. F. U. K., Herning, ant.  $\frac{23}{4}$  1930; Bodil Dahl, Skive (Kredssektrær), ant.  $\frac{1}{2}$  1931. Aarhus Stift: Karen Johanne Jensen, K. F. U. K., Horsens, ant.  $\frac{1}{2}$  1931; Karla Lind, K. F. U. K., Randers, ant.  $\frac{1}{1}$  1931; Ebba Nikolaisen, Sct. Paulsgade 7, Aarhus, ant.  $\frac{1}{1}$  1928; Anna Sørensen, K. F. U. K., Christiansgade 30, Aarhus, ant.  $\frac{1}{2}$  1927; Alma Thomassen, K. F. U. K., Christiansgade 30, Aarhus, ant.  $\frac{1}{1}$  1923. Ribe Stift: Mariane Eriksen, K. F. U. K., Esbjerg, ant.  $\frac{19}{1}$  1925; Anna Schöler, Adr. Enkefru Poort, Gramby (Kredssektrær), ant.  $\frac{1}{12}$  1919. Haderslev Stift: Erna Berthelsen, K. F. U. K., Fredericia, ant.  $\frac{1}{3}$  1928; Emma Jørgensen, K. F. U. K., Kolding, ant.  $\frac{19}{12}$  1929; Maria Jørgensen, K. F. U. K., Vejle, ant.  $\frac{1}{1}$  1927; Margrethe Gudme, „Ansgar“, Flensborg, Adr. Flensborg Avis, Padborg.

Svend Bøgh.

**K. F. U. M.-Spejderne i Danmark.** Den første Trop blev dannet 28. Septbr. 1910 i Kbh. Anerkendt som Landsbevægelse af K. F. U. M. i Danmark i April 1916. Korpsets Stifter: Maskininspektør Jens Grane. — Korpsets Formaal er Guds Riges Udbredelse blandt Drengene og unge Mænd. Under kristne Mænds Førerskab og ved deres Eksempel søges Spejderne i Overensstemmelse med Spejderløftet og Spejderloven opdraget til aandelig og legemlig Sundhed, til personlig Afgørelse for Jesus Kristus, til sand kristen Mandighed og et Liv i Tjeneste. — Korpset er et Led af K. F. U. M. i Danmark, er politisk og arbejder efter Baden-Powells Grundprincipper for Spejderidæet, saaledes som disse er udformet i „Grundlov, Korpsvedtægter og Bestemmelser for K. F. U. M. Spejderne i Danmark“. — Hver Trop er et Led af den stedlige K. F. U. M. Oprettelser og Nedlæggelser, der skal godkendes af K. F. U. M. Spejdernes Hovedbestyrelse, skal vedtages af den stedlige K. F. U. M.s Bestyrelse. Korpsets Førere skal være kristne Mænd og Medlemmer af K. F. U. M. Hver Trop ledes af en Troppfører under Ansvar overfor et Raad, der har det kristelige, moralske og økonomiske Ansvar for Troppens Ledelse. — I Februar 1928 afholdtes Landsudstilling i København, der i 5 Dage var besøgt af 30.000 Mennesker. I Juli 1930 afholdtes Korpslejr paa Fænø i en Uge med 2400 deltagende Spejdere. I Maj 1930 bestod Korpset af 30 Divisioner med 145 Tropper og 4000 Medlemmer. — Hovedbestyrelsen 1929-31 bestaar af: Generalsekretær, Pastor Gunner Engberg, Rosenborggade 15, Kbh., Fmd.; Sognepræst L. P. Fabricius, Gislevej, Næstfmd.; Maskininspektør Jens Grane, St. Møllevej 5<sup>e</sup>, Kbh. S., livsvarigt Medl.; Prokurist Erik Scheibel, Østergade 53, Kbh. K., Kasserer; Redaktør, Pastor Christian Holt, St. Kongensgade 97<sup>e</sup>, Kbh. K.; Emigrantsekretær P. Poulsen, Skinderg. 24, Kbh. K., K. F. U. M.s Landsbestyrelses Repræsentant; Forretningsfører Carl Andersen, Rosenborggade 15, Kbh. K., K. F. U. M.s Central-

forenings Repræsentant; Bankkasserer William Brown, Skovshovedvej 16, Charlottenlund, Repræsentant for Københavns Førere; Lærer Alfred Thierlein, Sct. Knudsgade 9, Odense, Repræsentant for Øernes Førere; Fuldmægtig Otto Christensen, Søndergade 9, Aarhus, Repræsentant for Jyllands Førere; Korpssekretær Gunner Ipsen, Søndergade 9, Aarhus, Sekretær. — Korpskontor: Søndergade 9, Aarhus. Tlf. Aarhus 3347. Postkonto 1420. Budget for 1930: 13,250 Kr. — Faste Medarbejdere: Gunner Ipsen, født 20. Marts 1898, Korpssekretær fra 1. Februar 1926. Adresse: Søndergade 9, Aarhus. — Blade: 1) Væbneren, Drengblad, maanedligt. Pris 3 Kr. pr. Aar. 2) Førermeddelelser, Førerblad, 10 Nr. pr. Aar. Pris 3 Kr. Red. af begge Blade: Korpssekretæren. — Ved Henvendelse til Korpskontoret faas alle nærmere Oplysninger vedrørende Korpset, herunder gratis Pjece og Oplysninger angaaende Oprettelse af Tropper.

**Kristelig Forening for unge Kvinders Hovedforening i København**, st. 14. Marts 1889. Foreningen ejer egen Bygning i St. Kannikestræde 19. Fmd.: Professorinde Ingrid Ulbricht; Sekretærer: Frkn. Kama Herrmann og Anna Vedde; Forretningsfører: Frk. Anna Danild. Postgiro 2309. Tlf. 13030, 13031 og Byen 140 u. Restaurationen aaben fra 8-7. Kontor og Lokaler aaben hele Dagen. Møder for unge Kvinder Søndag, Tirsdag og Torsdag Aften. Idrætsafdeling (Gymnastik, Boldspil, Svømning o. s. v.), Afdeling for Forretnings-, Kontor- og Telefondamer. Medlemstal ca. 1000 + ca. 700 Spejdere.

**K. F. U. K. Spejderne**, st. 1919. Formaal: Gennem kristne Føreres Arbejde at udbrede Guds Rige blandt Børn og unge og i Overensstemmelse med Spejderloven og det internationale Spejderløfte at udføre en forebyggende og bevarende Gerning ved at beskæftige Spejderne med sunde og nyttige Interesser i deres Fritid. — Bestyrelsesmedlemmer: Fru Professorinde Ulbricht, Villa „Karis“, Bagsværd (Fmd.); Fru K. Prip, Vagtelvej 34, Kbh. F. (Næstfmd.); Fru Pastorinde Langer, Vorning Præstegaard; Fru E. Holm, Klaregade 29, Odense; Sekretær: Frk. Kama Herrmann, St. Kannikestræde 19, Kbh. K.; Kommunelærer Viggo J. Nielsen, Joakim Larsensvej 4, Kbh. F.; Grosserer Chr. Rønnebæk, Kildegaardsvvej 1, Hellerup; Tømremester Hanssen, Aalborg, og samtlige Divisionschefer. — Korpskontor: St. Kannikestræde 19, Kbh. K. Postkonto: 7357. — Kasserer: Anna Danild. — Korpssekretær: Inger Buchardt, f. 1901. Adresse: Korpskontoret. — Organ: „K. F. U. K. Spejderne“. Redaktion: Korpskontoret. Pris for Spejdere: 2 Kr. — Korpsinstruktør: Nanny Hansen. Ansat fra 1. Jan. 1931 et Aar paa Prøve.

**Kristelig Forening for unge Mænds Centralforen. i Kbh.**, st. 16. Septbr. 1878 som den første i sin Art i Danmark. Foreningen har bygget Aar 1900 og Aar 1917 i Gothersgade 115 og Rosenborggade 15 for ialt 1½ Million Kr. Ejer en Sommerlejr ved Jægerspris, rejst for 22,000 Kr., en „Camp“ i Trørød (20,000 Kr.) og KFUM-Parken i Emdrup (370,000 Kr.). Fuldmægtig i Kirkeministeriet, cand. jur. Louis Petersen, Fmd.; Kontorchef i Magistraten Theodor Rasmussen, Hovedkasserer. Sekretærer: Gunner Engberg, Aage Falk Hansen, Adolf Gettrup, Børge Hjerl-Hansen, cand. theol.; C. Andersen, Forretningsfører. Postgiro 668. Leder af

Soldatermissionen: Soldatermission. A. Kühle. „K. F. U. M.s Maanedstidning“ (redig. af G. E.), 2 Kr. aarlig.

**Kredsforbundet af K. F. U. M. i København og Omegn**, st. 1903. Fmd.: Biskop H. Ostfeld. 45 Foreninger, de fleste Sogneforeninger; nogle Distriktsforeninger (for flere Sogne). Vesterbros KFUM (Bygning Valdemarsg. 15, ca. 400,000 Kr.), Fmd.: Fuldmægtig Carl Rasmussen; Sekretær: cand. theol. Lønberg-Jensen. — Valby KFUM (Bygning Gl. Jernbanevej 25, ca. 375,000 Kr.), Fmd.: Tandlæge Fr. Busch; Sekretær: A. Nielsen. — KFUM i Sundbyerne (Bygning Oliebladsgade 7, ca. 375,000 Kr.), Fmd.: Pastor Kr. Pontoppidan, Sekretær: K. Jensen. — Nørrebro KFUM (Bygning Thorsgade 57, ca. 60,000 Kr.), Fmd.: Pastor A. M. Jensen; Sekretær: cand. theol. R. Fjeldgaard. — Hellerup KFUM (Bygning Johannevej 20, ca. 80,000 Kr.), Fmd.: Arkitekt C. Schiøtz; Sekretær: Henning Larsen. — KFUM Ordrup (Bygning Sofievej 12, ca. 40,000 Kr.), Fmd.: Grossere Hirsland; Sekretær: Kordegn Ludv. Henriksen. — Kapernaums KFUM (Bygning Ndr. Fasanvej 277, ca. 80,000 Kr.), Fmd.: Bogholder E. Antvorskov; Sekretær: O. Enemark. — Christianshavns KFUM (ca. 40,000 Kr.), Fmd.: Skibsfører Hjalmar Jensen; Sekretær: Alfred Kærunggaard. — Kredsforbundets Sekretærer er: Gunner Engberg og Kordegn Chr. Hansen, Sundholmsvej 52. Kasserer: Bankfuldmægtig L. Svensson.

**K. F. U. M.s Ydre Mission**. Fmd.: Kontorchef Th. Rasmussen; Sekretær: Jens Jensen. — Sekretariat og Kassererkontor: Søndergade 9, Aarhus. Postkonto 7332.

**Kristelig Forening til Børns Redning**, st. 1898. Formaal: paa kristeligt Grundlag at udføre et Redningsarbejde for Børn. 9 Optagelses-, Iagttagelses- og Ungdomshjem. 601 Børn og unge under Forsorg, dels paa disse Hjem, dels i Plejehjem, Lærepladser og anden Anbringelse. — Bestyrelse: Fmd.: Provst Simon Hansen, Helsingør; Raadsfmd.: Dommer E. Hvidberg, København; Slotspræst C. Rald, Hillerød; Gymnastikinspektør, Frk. Else Thomsen, Kbh., og Forpagter H. Wern, Roskilde. Kst. Forretningsfører: Theodor Madsen; Sekretær: Fru E. Bader-Hansen. Hovedkontor: Rosengården 12<sup>a</sup>, Kbh. K., Postkonto 22878. — Amtsudvalgsformænd, til hvem Henvendelse kan rettes paa hver Egn: 1. Københavns Amt: Landbrugskandidat; Forpagter H. Wern, Roskilde; 2. Frederiksborg Amt; a. Hillerød-Kredsen: Pastor Rald, Hillerød; b. Helsingør-Kredsen: Provst Simon Hansen, Helsingør; c. Frederikssund-Kredsen: 3. Holbæk Amt: Lærer C. Wamberg; 4. Sorø Amt: Lærer Birkvig, Skelskør; 5. Præstø Amt: Sognepræst D. von Huth Smith, Præstø; 6. Bornholms Amt: Sekretær Thinggaard, Rønne; 7. Lolland-Falsters Stift; a. Lolland: Pastor J. Holck, Nakskov; b. Falster: Lærer O. C. Jensen, Karleby; 8. Odense Amt: Biskop Rud, Odense; 9. Svendborg Amt: Pastor Bang, Skalkendrup pr. Hjulby; 10. Vejle Amt: Pastor Sestoft, Ødsted pr. Vejle; 11. Gl. Skanderborg Amt: Provst Clausen, Kattrup; 12. Aarhus Amt: Adjunkt N. A. Schmidt, Aarhus; 13. Viborg Amt: Ingeniør Blichfeld, Viborg; 14. Randers Amt: Byrådssekretær P. v. Spreckelsen,

Randers; 15. Aalborg Amt: Dekorationsmaler Lauritz Petersen, Aalborg; 16. Hjørring Amt: Pastor Langhoff, Hjørring; 17. Thisted Amt: Lærer N. Nørby, Thisted; 18. Ringkøbing Amt: Lærer Pedersen, Sir; 19. Ribe Amt: Seminarlærer Kabel, Ribe; 20. Haderslev Amt: Pastor Larsen, Jels; 21. Aabenraa Amt: Pastor Ludvigsen, Aabenraa; 22. Sønderborg Amt: Amtmand Lundbye, Sønderborg; 23. Tønder Amt: Sognepræst J. C. Knudsen, Bylderup-Bov.

**Kristelig Gæstehjem, Kbh.**, st. 1918. Formaal: at drive billig Gæstehjemsvirksomhed paa kristen Grund. I April 1930 købtes Ejendommen Istedgade 6 og 8, hvis 3 nederste Etager overtoges 15. Maj. I Løbet af Sommeren ombyggedes disse, og indlagdes Centralvarme og rindende, koldt Vand. 35 Værelser med 49 Senge, Pris 2,00 à 2,50 Kr. pr. Nat. I Sidehuset indrettes nu 12 Værelser paa 1 Sal, Pris 1,50 Kr. pr. Nat, incl. Lys, Centralvarme og rindende Vand. — Bestyrelse: Læge N. Chr. Schmidt, St. Kongensgade 60<sup>1</sup>, Tlf. 2193 (Fmd.); Fabrikant N. P. Siggaard, Pilestræde 25 (Næstfmd.); Overretssagfører Hans Lauritzen, Raadhusstræde 1 (Kasserer); fhv. Overportør Henriksen, Smallegade 46A; Pastor A. Fibiger, Vesterbrogade 50; Hotelejer C. P. Jensen, Glostrup; Bymissionær Myltoft, Sølvgade 6A; Grosserer Chr. Langberg, Valdemarsgade 24; Købmand Jørgen Christensen, Hollændervej 9. — Gæstehjemets Kontor: Istedgade 6. Kassererkontor: Raadhusstræde 1. Postgiro 25605. — Bestyrer: Arthur E. Pedersen, f. <sup>30</sup>/<sub>100</sub> 1882 og Hustru Christence Pedersen, f. <sup>12</sup>/<sub>100</sub> 1883. — Virksomheden tænkes efterhaanden udvidet.

**Kristelig Forening f. Skole og Hjem**, st. 1906 ved Indre Missions Lærermøde i Kolding. Virker for et godt Samarbejde mellem Skole og Hjem paa kristeligt Grundlag, for Bevarelse af Skolens Religionsundervisning samt for at vække større Skoleinteresse, særlig indenfor Indre Missions Kredse. Afholder mindre Møder rundt om i Landet, og har i det sidste Par Aar afholdt større Aarsmøder i Horsens, Vejle og Nykøbing M. — Bestyrelsen bestaar f. T. af følgende: Overlærer C. Holdgaard, Langaa (Fmd.); Provst T. Biering, Dybbøl (Næstfmd.); Løjtnant L. Hundevad, Aarhus; Lærer J. Søndergaard Jacobsen, N. Nissum (Sekretær); Sekretær Joh. Magnild, Roskilde; Redaktør J. M. Therkildsen; Lærer Vilh. Vørge, Svindbæk, Thyregod. — Kontoret er hos Kassereren Lærer Søndergaard Jacobsen, N. Nissum. — Postkonto Nr. 8629. — Ingen lønnede Medarbejdere. — Bladet „Forældre og Børn“, Red. J. M. Therkildsen, Herning; Pris 3 Kr. pr. Aar. Sendes frit til alle Medlemmer.

**Kristelig Lytterforening**, Landsforeningen, er st. 24. Septbr. 1926. Dens Formaal er at arbejde for Radiofonis Udbredelse og for de bedst mulige Radioudsendelser, fortrinsvis af kirkelig og kristelig Art. Medlemstallet er 1930: 27,000 aktive Medlemmer, der repræsenterer alle folkekirkelige Retninger, foruden adskillige kristne Trossamfund udenfor Folkekirken. Som aktive (stemmeberettigede) Medlemmer optages kun Lyttere, der har betalt den lovbestemte Licens. Foreningen omfatter f. T. 196 Lokalafdelinger, foruden en Afdeling for direkte Tilmelding. Der tilstræbes Dannelsen af lokal Afdeling i alle Køb-



stæder og Landsogne. — Foreningens Bestyrelse bestaar af: Lærer, cand. phil. A. P. Andreasen, Sdr. Villavej, Vejle; Apoteker J. Bollerup, Jagtvej 113, Kbh.; Ingeniør R. Bruun, Hjallesøvej, Odense; Tandtekniker M. C. Kolpen, Kalundborg; Pastor Paul Nedergaard, Gl. Kongevej 80, Kbh.; Sognepræst C. E. Ørberg, Seest (Næstfmd.) og Førstelærer Ludv. Rasmussen, Sjolte Skole, Tappernøje (Fmd. og Kasserer). Postkonto Nr. 4461. — Landsforeningens Medlemsblad „Lytterposten“ udgaar med 4 Nr. aarligt. — Ved Valget til Radioraadet 1930 fik Foreningen to Repræsentanter i Raadet: Pastor P. Nedergaard, Kbh., og Ingeniør R. Bruun, Odense. — Indmeldelse af nye Medlemmer modtages af alle Styrelsens Medlemmer. Iøvrigt kan alle Oplysninger faas ved Henvendelse til Landsforeningens Fmd., Tlf. Tappernøje 76y.

**Kristelig Lægeforening**, st. 1897, Fmd.: Overlæge, Dr. med. H. I. Schou, Dianalund.

**Kristelig Lærer- og Lærerindforening**, st. 3. Decbr. 1902. Fmd.: Rektor Chr. Christensen, Vodroffsvej 53, Kbh. V, Tlf. N. 2836x.

**Kristeligt Pressebureau** har til Formaal paa den evangelisk-lutherske Folkekirkens Grund, uden politisk eller kirkepolitisk Partitag, at gøre en Indsats i den danske Presse for det kristelige Grundsyn og Tidens Menighedsbevægelse. Dette Formaal søges fremmet ved at forsyne Pressen, dels med Artikler, der belyser kristelige, kirkelige og folkelige Spørgsmaal, dels med Beretning om det kirkelige Liv og Arbejde hjemme og ude. — Bestyrelse: Pastor Carl Christensen, Kg. Tværvej 14, Kbh. F. (Fmd.); Pastor Paul Nedergaard; Fuldmægtig W. Obelitz; Sekretær i K. F. U. K. Frk. Anna Vedde; Kontorchef paa D. M. S. J. Viale. Sekretær og Redaktør Jens Brøstrøm, Blytsvej 8, Kbh. F. Postkonto: Nr. 2329.

**Kristelig Sanatorieforening i Danmark**, st. 1923. Formaalet er at bringe Guds Ord og aandelig Hjælp til Patienter paa vore Sanatorier og bygge „Hjem“ f. kronisk syge T. B. Patienter. Formaalet søges naaet ved Afholdelse af Møder, Bibeltimer o. l. paa Sanatorierne samt Uddeling af Bibler og Testamenter og Kr. S. F. Budbringere, Oplag ca. 4600. Red.: Pastor L. Jensen, Hanning. Tils. frit 3 Gange aarligt alle Kurgæster og Bidragydere, endvidere „Jul“ og „Paaske“, et Børneblad til alle Børn paa Sanatorierne. — Aarligt Budget ca. 14,000 Kr. (deraf indk. fra 70 I. M.s Samfund ca. 3600 Kr. aarligt). — Byggefond, st. 1925, ca. 28,000 Kr. — Fmd.: Farvehandler J. Schou, Vamdrup; Næstfmd.: Pastor S. C. Eriksen, Ø. Snede pr. Løsning; Frk. Kama Hermand, 1. Sekretær, K. F. U. K., St. Kannikestræde 29, Kbh. K.; Redaktør, Pastor L. Jensen, Hanning pr. Sædding; Tømrer H. P. Erbs, Gudsø pr. Taulov; Cigarhandler N. P. Nielsen, Søndergade 18, Silkeborg; Kasserer: Gaardejer S. Søe, „Landing Nygaard“, Hanning pr. Sædding. Postkonto 8125. — Rejsesekretærer: Frk. Kirstine Pallesen, Hjortshøj, f. 1879 og Eigil Østerbye, Genforeningspladsen 43, Brønshøj, Kbh., f. 1896.

**Kristelig-socialt Forbund** blev stiftet 1913 med det Formaal at arbejde for at faa de kristelige Retfærdigheds- og Broderskabstanker virkeliggjort i det sociale Liv ud fra det Grundsyn, at den bibelske Tanke om Guds Rige — Guds Kongerredømme — ogsaa skal virkeliggøres paa

dette Livsomraade. Den historiske Forudsætning for Dannelsen af Kr. s. F. er, dels det af afdøde Fernando Lindenbergs gjorte Arbejde, og dels den Virksomhed, der var udfoldet af det paa et Møde i Slagelse 1906 stiftede Kristeligt-socialt Udvalg, hvis Formand var Pastor E. Koch, Odense, og hvis Sekretær var Pastor A. Birke, Terslev, der var Formand for Kr. s. F. fra dets Stiftelse, til han i 1920 paa Grund af andet Arbejde trak sig tilbage. — Bestyrelsen bestaar nu af: Præsterne J. Th. Sadolin, Kippinge, Nr. Alslev, Formand; A. Birke, Terslev (død 1931); K. Bjerregaard, Kbh., P. Brodersen, Kbh., C. E. Kiilerich, Nr. Nebel, samt Biskop V. Amundsen, Haderslev, Fmd. for Redaktionsudvalget; Højskoleforstander Nielsen-Svinnig, Kerteminde; Organist M. Sørensen, Horsens og Hmd. Ole Jacobsen, Krarup, Tistrup. Sekretær er: Pastor Chr. Norlev, Vangede, Gentofte. Desuden arbejder Pastor Holger Jølmø, Juelsminde, fra 1. September 1930 som Rejsesekretær for Forbundet. — Forbundet har f. T. ca. 800 Medlemmer, deraf ca. 180 Præster. Da Forbundet ikke er og absolut ikke tilsigter at blive et politisk Parti, har det samlet Medlemmer fra de forskellige politiske og ligesaa kirkelige Lejre. — Forbundets Virksomhed sigter paa at vække og oplyse. Der udgives et 16-sidigt Blad, „Maalet og Vejen“, som udkommer 10 Gange aarligt, samt større eller mindre Skrifter. For et Medlemsbidrag af mindst 5 Kr. aarligt faas dette Blad gratis tilsendt. Bladet redigeres af Sekretæren samt af Pastor Rich. Thomsen, Glad-saxe, Buddinge. Kristeligt-socialt Forbunds Forretningsfører er: Kordegn Blom-Hansen, Skydebanegade 14<sup>2</sup>, Kbh. N. Postkonto 1723.

C. Norlev.

**Kristeligt Samvirke for arbejdsledige og hjemløse Mænd**. Fmd.: Sognepræst E. Ege, Set. Jakobs K., Kbh. Ø. Kasserer: H. Riis-Magnussen, Raadhuspl. 2, Kbh. V. Postkonto 22393.

**Kristeligt Studenter-Settlement**, st. 1911, har til Opgave at knytte Forbindelse mellem Arbejdere og Akademikere, at øve socialt, oplysende og religiøst Arbejde i et Fattigkvarter og at fremme social Interesse og Forstaaelse blandt Studenterne. Settlementet har Lokaler i Saxogade 91, hvor Befolkningen fra Kvarteret paa alle Aldersttrin mødes med Studenterne i Klubber med Foredrag, Højtlesning, Samtaler, kammeratligt Samvær, Musik, Sang, Husflid, Leg og Spil. For Studenterne arrangeres Foredrag om sociale Forhold og lejlighedsvis Studiekredse. Settlementet ejer en Feriekoloni, Lyngborgen pr. Vig, hvor Børnene fra Klubberne holdvis tilbringer Ferien. — Fmd.: Professor J. Warming; Sekretær: cand. theol. N. P. Hjerminde, Saxogade 91<sup>3</sup>, Postkonto 3923.

**Kvindehjemmet**, Læssøsgade 6 og 8 A, Kbh. N. Aabnet 1. Febr. 1902. Formaal: Hjælp til Selvhjælp. Gæstehjem, Folkekøkken, midlertidigt Hjem for plads- og arbejdssøgende Kvinder, vordende Mødre og Mødre med spæde Børn. Udvidet Vuggestue, Børneasyl, midlertidigt Optagelseshjem for Børn under Forældrenes Sygdom. Uddannelse af Barneplejersker. — Fmd.: Fru Sophie Nyrop; Kasserer: Overretssagfører Ejnar Hansen, Peder Skramsgade 7, Kbh. K.

**Kvindehjelpen i Aarhus** modtager unge Piger fra hele Landet. Denne kristelige, private Institution ejer følgende Hjem: Katrinebjerg Ung-



domshjem med Plads til 52 Elever, Gønner Ungdomshjem (ved Aabenraa) med Plads til 30 Elever, Viby Optagelseshjem med Plads til 25 Elever, Optagelseshjemmet „Bredjæblik“ ved Aarhus 25 Elever, Elev Mødre- og Spædbørnshjem ved Lystrup (25 Mødre med deres spæde Børn), Husholdningsskolen i Viborg (æftaarigt Kursus for 25 Elever. — Kvindehjælperens Fmd. er Stiftsprovstinde Schepelern, Viborg, til hvem man henvender sig om Optagelse, og hos hvem alle Oplysninger faas. Postkonto 8741, Kassererkonto: Tangen 8, Aarhus (Kbmd. H. Jensen).

#### Kvindelige Missions Arbejdere (K. M. A.).

— 1) Armenierarbejdet. Børnehjemmet „Fuglereden“ flyttedes 1928 til Djoubeil v. Beirut, ledes af Frk. M. Jacobsen. Danske Plejeforældre underholder 225 Børn. 1928 udsendtes en ny Sygeplejerske, Frk. Ella Sørensen. Klinikken i Beirut behandler ca. 200 Patienter daglig under Tilsyn af en armenisk Læge. Der uddeles Klæder, Brød, Mælk til spæde Børn. Samme Sted holdes Andagter, Søndagsskole, K. F. U. K., Aftenskole under Ledelse af Frk. K. M. Petersen. Et Dagasyll for Smaa børn er overtaget 1930. Industrierarbejde blandt Kvinderne ledes af Frk. Ella Sørensen. I 1931 udsendes Frk. Anna Jacobsen, foreløbig antaget for 1 Aar. — 2) Arbejdet blandt Bihilfolket i Indien. Missionsstationen Shahada ledes af Frk. I. Larsen, har Børnehjem og Skoler. 42 Børn underholdes af danske Plejeforældre. Faste Klinikdage, Fødselshjælp, Evangelisation, Bazar- og Landsbybesøg. Andre Missionærer er udsendt og underholdes helt i Syrien og Kina, samt delvis (tilh. andre Missionsselskaber) i Kina og Afrika. — Bestyrelse: Baronesse O. Schaffalitzky; Frk. Ulla Fugl, Formand og Redaktør; Fru L. de Bang; Comtesse S. Holck, Næstfmd.; Frk. Inger Christensen; Hofjægermester E. Vind (indr. 1929), Kasserer; Frk. Gerda Strandgaard. — K. M. A. s Kontor: Mynstervej 3<sup>a</sup>, Kbh. V., Tlf. Vester 7185. Postkonto (Giro) Nr. 95. Telegramadresse: Womenwork, Kbh. — Organ: „Bring Lys“, Børneblad „Fra fjerne Lande“; for Armenierarb. Flyvebladet „Bogforlaget, Mynstervej 3<sup>a</sup>“, udgiver Bøger og en aarlig Afrivningskalender. Hovedkommission: O. Sparre-Ulrich, Helsingør. Missionærer, se Pag. 343.

**Laanefond**, Præsteforeningens. Sognepræst T. Terkelsen, Gelsted.

**Laaneforening**, De kgl. ansatte Embeds- og Bestillingsmænds. Adr.: Lykkesholms Allé 4 A<sup>a</sup>.

**Laaneforening**, Statsfunktionærernes, Stoltenbergsgade 10<sup>a</sup>, Kbh. V. (10-4, Lørd. 10-2). Stiftet 1907. Forretningsudvalg: Toldinspektør Ivar Berendsen, Fmd.; Forretningsf.: Trafikkontrolør A. Heede.

**Laaneforeningen** af Embeds- og Bestillingsmænd i Statens eller Kbh.s Kommunes Tjeneste. Bestyrelse: Ekspeditionssekretær G. Heggum, Fmd. og Forretningsf. Kontor: Upsalagade 4<sup>a</sup>, Kbh. Ø.

**Landsforeningen af Menighedsraad**, st. 1922, har til Formaal at samle Menighedsraadsmedlemmer og Menighedsraad om Spørgsmaal, der hører ind under disses Virkeomraade for derved at styrke Fællesfølelsen og arbejde for, at Menighedsraadene kan faa større Indflydelse paa Afgørelsen af vigtige folkekirkelige Sager, særlig af praktisk og økonomisk Art. Fmd.: Pastor P. Severin-

sen, Bringstrup pr. Ringsted; Næstfmd. og Sekretær: Apoteker L. A. Lassen, Svendborg; Kasserer: Lærer Dinesen Grauegaard, Haldagerlille pr. Fuglebjerg. Postkonto 8006. Sidste Aars Budget 16,000 Kr. Bestyrelsen: Fru Rak Rune, Jernbjerg Skole pr. Slagelse; Prof. N. M. Plum, Nørre Sogade 23, Kbh.; Proprietær L. Andersen, Regissegaard pr. Frørup; Sognepræst Balslev, Sønderød, Odense, Æresmedl.; Sognepræst Bårris, Starup; Proprietær L. Bramsen, Villa „Mizpa“ pr. Varnæs, Provst Bollerup, Brændekilde. — Menighedsraadsforeningen i København-Frederiksberg har flg. Bestyrelse: Professor, Dr. theol. N. M. Plum (Fmd.); Fru A. v. Holstein Kasserer; Materialforvalter J. P. Jensen; Sognepræst J. Fog-Petersen; Apoteker, Dr. F. Høst-Madsen; Ingeniør Zeuthen. — Foreningen udgiver: Menighedsraadens Blad. 2 Kr. 50 Øre aarl. Redaktion: Pastor P. Severinsen, Bringstrup (ansvarh.), og Lærer Dinesen Grauegaard, Haldagerlille. Bladets Ekspedition: Haldagerlille pr. Fuglebjerg. Postkonto 8006. Fmd. for Forsikringsudvalget er Dinesen Grauegaard; for Arbejdsudvalget: Pastor Bårris, Starup; for Lønningsudvalget: Dinesen Grauegaard. Angaaende elektrisk Kirkeopvarmning sker Henvendelse til Dinesen Grauegaard.

**Landsforeningen af residerende Kapellaner**. Fmd.: Pastor Ole Larsen, Nyhavn 53, Kbh. K.; Kasserer: N. Lomholt, Aalborg. I Bestyr. endvidere: Paul Nedergaard, Kbh., A. M. Olsen, Kbh., N. Sværdborg, Lundtofte, T. Glahn, Frederiksberg, A. Becker, Assens.

**L. P. Larsens Missionsarbejde**. Bestyrelse: Biskop, Dr. V. Ammundsen, Fmd.; Prokurist V. Lawæt, Kasserer; Provst Johs. Nordentoft; Biskop, Dr. H. Ostenfeld, Næstfmd.; Pastor N. J. Rald, Sekretær; Professor, Dr. phil. & jur. H. Westergaard. Kasserer: Prokurist V. Lawæt, Sortedamsdossingen 23. Postkonto 2169. Sidste Aars Budget ca. 13,000 Kr. Organ: „Meddelelser“, tvangfri Numre, udsendes til Bidragyderne.

**Legater** for danske Præster, deres Enker og Børn. (Rettelser til Kirkelig Haandbog 1927, S. 370). — Heberske Legat. 75 Kr. halvaarlig o. s. v. Bestyrelse: Kirkeministeriet. — S. Side: Pastor Danæus Legat. Bestyrelse af Biskoppen i Kbh. — S. 371: Præstenkehjemmet. Bestyrelsens Fmd.: Biskoppen i Kbhvn. — Nye Legater: Groserrer Feddersens og Hustrus Legat, 150,000 Kr. Trængende, værdige Præstenker fra hele Landet og ugifte Præstedøtre. Portion à 500 Kr. aarlig. Søges hvert Aar inden 1. Aug. Bestyrelse: Indre Mission i Danmark, Bernstorffsgade 21, Kbh. — Pastor N. V. Ravn og Hustrus Legat. 25,000 Kr. Renten uddeles til 3 træng. Præstenker. Præsteforeningen. Uddeles først efter nogle Legatarers Død. — Enkefru Anna Halls Legat for Præstenker i Sjælland. Kapital 5000 Kr. Kirkeministeriet. — Dannisøes Enkestiftelse i Aalborg. Fribolig ogsaa for Præstenker. Stiftsten. — Understøttelsesfonden for Enker og Børn af Præster i Folkekirken. Af denne Fond kan søges af: a) saadanne værdige og trængende Enker efter Præster i den danske Folkekirke, som ved Sygdom eller paa anden Maade er særlig vanskeligt stillede, b)

Børn, fortrinsvis Døtre af Præster i den danske Folkekirke, naar Faderen er død, og Børnene uden egen Skyld er kommen i Trang, og c) Børn af ubemidlede Præster i den danske Folkekirke til Hjælp til deres Opdragelse og Undervisning eller til Studier og anden Uddannelse til selvstændig Virksomhed. — Ansøgninger, hvortil der skal benyttes Skemaer, der faas ved Henvendelse til Understøttelsesfonden, Bispekontoret, Nørregade 11, Kbh., maa være ledsagede af behørig Oplysninger om de paagældendes Kvalifikationer til at komme i Betragtning og maa indleveres paa nævnte Bispekontor.

**Liselundmøderne** begyndte i Januar 1909, og der er holdt to om Aaret. I November 1911 begyndte Menighedsskolen. Baade Møder og Skole ledes af Frimenighedspræst Niels D a e l. Talerne ved Møderne og Lærerne paa Skolen er Præster, Højskolemænd og Professorer, mest fra Danmark, men ogsaa fra Sverige, Norge og Udlandet. Deltagerne har været 5 à 600 aarlig ved Møderne. Skolen, som er Fællesskole, har ca. 30 Elever pr. Aar, baade ældre og yngre. Skolen forbereder ikke til nogen som helst Stilling. Emnerne er Bibelstudium, Kirkehistorie, Missionshistorie, Religionshistorie og Litteraturhistorie og andet, som hører til Menighedens Liv, dertil kommer sociale Emner, Dansk og fremmede Sprog. Mødernes Adresse: Liselund pr. Slagelse. — Organ: Liselundbogen. Redaktør: Sognepræst N. P. Nielsen, Vedsted. Aschehougs Forlag. Pris 4 Kr.

**Louiseforeningen**, L. Strandstr. 20, Kbh. K., Tlf. Cent. 7648, st. 15. Septbr. 1906 med det Formaal at støtte enligt still. Kvinder af Klassen „pauvres honteuses“. Foren. har Filialer over hele Danmark. Underst. er paa 100 Kr., Skemaer til Ansøgninger udleveres kun i April Maaned. Protektrice: Hds. Maj. Dronningen. Fmd.: Fru Mimi Carstensen. Medlemsblad: „Louiseforeningens Blad“.

**Sankt Lukas Stiftelse**, se Diakonissehuset S.L.S.

**„Luthersk Missionsforening til Evangeliets Fremme i Danmark“** stiftedes paa Bornholm i 1868. Dens Medlemmer tilhører Folkekirken, hvor den søger Daab og Nadver, og den ønsker, uden at opgive sin Selvstændighed, Samhørigheden bevaret. Paa Lærens Omraade slutter den sig til Folkekirken Bekendelsesskrifter og Symboler. Chr. Møller i Rønne og Bevægelsens øvrige ledende Mænd var stærkt paavirket fra Sverrig, særlig af Magister Carl Olof Rosenius' (1816—1868) Skrifter. Som hos denne, fremhæves stærkt i Forkyndelsen det naturlige Menneskes dybe Fordærvelse, samt Guds frie, uforskyldte Naade i Jesus Kristus. Ved Jesu fuldkomne Livsopfyldelse og blodige Offerdød paa Korset er tilvejebragt en Retfærdighed, der tilbydes alle. Men den maa medtages, hvilket sker ved Troen. Troen virkes af Aanden ved Evangeliets Forkyndelse i det Hjerte, der trænger til en Frelser og giver Rum for Guds Naade. — Foreningens Virksomhed er en udpræget Lægmandsvirksomhed. Den har sit eget Forlag i Rønne, hvorfra dens Bøger forhandles. Den udgiver 3 Blade, nemlig et Opbyggelsesblad: „Budskab fra Naadens Rige“, et Missionsorgan: „Missionsvennen“ og „Kristelig Børnetidende“. Den ejer 44 Missionshuse og Part i flere Forsamlingshuse. Forsamlingsfolket regnes til 6 à 7000. Dens Møder betjenes af f. T. 55 Prædikanter, af hvilke den langt overvejende Del er ulønnet, og undertiden ogsaa af flere af Folke-

kirken Præster. Dens Søndagsskolevirksomhed omfatter ca. 110 Søndagsskoler med ca. 390 Søndagsskolearbejdere og ca. 6500 Børn. De ganske unge søger den at samle i Bibelklasser og de unge i Ungdomsforeninger. — Luthersk Missionsforening ledes af en lokal Bestyrelse for hver Landsdel, hvor den har Virksomhed. Hvert Aar i September træder en Delegeretforsamling sammen i København. Denne Forsamling vælger hvert Aar et fungerende Udvalg, der for Tiden bestaar af: M. Svaabeck, Hillerød (Fmd.); A. Rønne, Rønne; C. Poller, Kbh. (tillige Missionssekretær); Chr. Andersen, Hjemløse pr. Jyderup; Jens Pedersen, Skjern; H. F. Bertelsen, Skærbæk, og J. Jensen, Nykøbing F. — Luthersk Missionsforening byggede 1922-23 en tidssvarende Højskole ved Hillerød med Plads til ca. 65 Elever. Den besøges af ca. 100 Elever aarlig. — Skolens Forstander er cand. mag. Frits Larsen. Faste Lærere er Landbr.-kandidat C. Rosvall og Landbrugskandidat Korsholm.

**Lytterforening, Kristelig**, se Kristelig L.

**Lægmandsbevægelsen for Ydre Mission** søger at samle Mænd til Bibeltimer, Foredrag, systematisk Ofring til Ydre Mission. Fmd.: Elektroinstallatør S. P. Christensen, Vesterbrog. 18, Kbh. V.; Sekretær: Driftsbestyrer B. K. Øllgaard, Zionsvej 5, Kbh. Str. Udgiver Bladet „Mænd og Mission“ og Lægmandsbladet. Formand for Københavns Afdelingen: J. Brostrøm, Blytsvej 8.

**Lærerforening, Danmarks**, st. 1874, med det Formaal at varetage den danske Lærerstads pædagogiske og økonomiske Interesser, at styrke Fællesfølelsen i Standen samt at virke for Folkeskolens Udvikling og for Udbredelse af almindelig Folkeoplysning. Foreningen tæller ca. 10,500 Medlemmer, fordelt i 153 Kredse. — Fmd.: Førstelærer Axel Jensen, Kvandløse pr. Holbæk, Tlf. S-Jernløse 67.

**Lærerindernes Missionsforbund**, st. 1902, arb. f. Skolemission, underholder Lærerinder paa Missionsmarker og søger gennem „Dugdraaeforeningen“ at vække Missionskærligheden hos Børnene. — Fmd.: Frk. Olga Poulsen, Fredensgade 25, Aarhus. — Kontor: Blegdamsvej 20, Kbh. N.

**Lønningsraadet** (Lov Nr. 126 af 27. Juni 1927 § 48). Kontor: Christiansborg, Kbh. K. Formaal med Raadets Oprettelse er at fremskaffe størst mulig Ensartethed i Statens Lønnings- og Tjenestemandforhold ved at skabe et for alle Styrelsesgrene fælles Organ, der har Forbindelse saavel med Rigsdagen som med Administrationen og Tjenestemandorganisationerne. Raadet er sammensat saaledes: Raadsformand: Departementschef K. H. Koføed, F.M.; Næstfmd.: Departementschef, fg. Statsraadssekretær Fr. V. Petersen, K.D.M. Medlemmer, udnævnt af Finansministeren: Departementschef Johs. Dalhoff, K.F.M., og Forretningsfører Charles Petersen, M.L.; valgte af Rigsdagen: Postmester Hagbart Berg; Godsekspektor J. J. Bjerring, M.F.; Obert H. Parkov, M.F. K.D.M. og fhv. Gaardejer J. Veistrup, M.L.; Raadets Sekretær: Fuldmægtig, cand. jur. A. H. Torp-Pedersen.

**Magdalenehjemmet**, st. 1877, er Tilflugtssted for unge Kvinder mellem 15 og 25 Aar, der ved egen eller andres Skyld er kommet ud i Synd og selv

beder Menigheden om Hjælp til Oprensning i Jesu Navn. — Magdalenehjemmet omfatter: 1) „Skovtofte“, Kg. Lyngby, med Plads til 62 unge Piger; Telf. Lyngby 35, Postgiro 9345. 2) Mødre- og Spædbørnshjemmet „Bethesda“, Aarhus, med Plads til 18 Mødre og 24 Smaa børn. Mødrene modtages før Fødslen og føder paa Hjemmet, Tlf. Aarhus 1953, Postgiro 5596. 3) Missionsarbejdet i København med Optagelseshjem og Missionslokaler forskellige Steder i Byen. Henvendelse til Bartholingsgade 7, 3; Telefon Byen 3446. Om Optagelse paa Hjemmene henvender man sig til Forstanderinde, Frk. Marie Rasmussen, „Skovtofte“, Kg. Lyngby eller paa Hjemmene. Opholdet paa alle Hjem er gratis, dog maa den unge Piges Paarørende betale Sygekassekontingent, saafremt det er muligt. Unge, der er under Værgeraadsforsorg, modtages ikke; aandsvage og Sinker heller ikke. — Om Afholdelse af Møder henvender man sig til Sekretær Frk. O. B. Knudsen, Sekretariatet, Bartholingsgade 7<sup>A</sup>, Kbh. K. — Sidste Aars Budget var paa Kr. 111.818,07. — Aarsberetningen udkommer hvert Aar og sendes til alle Landets Præster, de Ministerier og andre Myndigheder, Hjemmet har Forbindelse med samt Medarbejdere og Indsamlere i Menigheden. — Bestyrelse: Kommandør I. A. Vøhtz, K. DM., Fmd., Holsteinsgade 30, Kbh. Ø.; Grosserer Chr. Herm. Petersen, Kasserer, Hellerupvej 12, Hellerup; Pastor Chr. Hansen, Holbæk; Komtesse Hilleborg Knuth, Bülowsv. 5 B, Kbh. V.; Provst Boeck, R., d. <sup>11</sup>/<sub>16</sub> 31; Fru Molly Petersen, Skern; Oberst L. U. Dornonville de la Cour, K. DM., Chr. Høyrups Allé 1, Hellerup; Pastor Jens Nielsen, Nylandsvej 2 B, Kbh. F.; Pastor Harald Rohleder, Maarum; Pastor Ove Nielsen, Nr. Nissum; Grosserer Meldgaard Andersen, Herning; Oberstløjtnant V. Bentzien, R., DM., Frederiksberg Allé 7, Kbh. V.

**Mariaforbundet**, st. 1905, samler unge Kvinder i Kbh. i Missionskredse, Bibelkredse. Omorganiseret 1930, da Senior- og Hovedafdelingen ophævedes, medens Ungdomsafdelingen fortsættes. Samles i Vor Frue Kirkes Mgh. hus, Fiolstræde 31. Mariaforbundets praktisk sociale Kursus, Kastanievej 2, Kbh. V., ledes af Frk. Gerda Müller, giver Uddannelse i Husførelse, Syge- og Barnepleje m. m. Paa Landafdelingen ved Jægerspris tillige Kursus i Hønseri og Havebrug. Disse Kursus holdes i Forbindelse med det Wærnske Institut. Fmd. for Mariaforbundet Fru Overretssagfører Inge Munch-Petersen.

**Menighedsbørnehaver, De samarbejdende.** Folkebørnehaver som et socialt Arbejde, der tager Sigte paa Hjemmene og arbejder helt nede ved Samfundets Bund, er af ret ny Dato. Den første Folkebørnehave i denne Forstand blev aabnet i 1915. I Øjeblikket findes indenfor Sammenslutningen „De samarbejdende Menighedsbørnehaver“ 19 Børnehaver. D. S. M. er et Arbejde blandt Københavns fattige Børn. Formålet kan udtrykkes i Ordene: Ethvert Barn Barnekaar. Hver Børnehave har sin lokale Bestyrelse. — Ledelsen af „De samvirkende Menighedsbørnehaver“ varetages af et Forretningsudvalg paa 5 Medlemmer. I Udvalget er flg.: Sygeplejerske Nanna Jensen, Sognepræst Biørn-Lorenzen, Dr. theol. Flemming Hvidberg (Fmd.), Forretningsfører P. Willmann-Petersen

(Kasserer). — Kontor: Ahrenkilds Allé 16, Kbh. S. Girokonto 2676. Tlf. Am. 3379.

**Menighedsforbundet** i Kbh. af 1898, omfatter f. T. 36 Menighedssamfund, ledes af et Forbundsraad, der bestaar af to Repræsentanter fra hvert Menighedssamfunds Styrelse. Forretningsudvalg: Stiftsprovst Dr. theol. H. Ussing, K., Dbgm., Fmd.; Sognepræst A. I. Biering-Sørensen, Næstfmd.; Sognepræst J. Nielsen; Fabrikant N. P. Siggaard, Kasserer; Kordegn A. Matzen, Sekretær, Tagensvej 27; Urtekr. N. H. Palmelund og Møbelhandler Hj. Svendsen

**Menighedskonventet af 1891** samles hvert Aar i Oktober i Kbh. — Bestyrelse: Stiftsprovst, Dr. phil. C. I. Scharling, Ribe (Fmd.); Sognepræst Eilschou Holm, Søllerød; Grosserer Olaf O. Barfod.

**Missionen blandt kvindelige Arbejdere** (M. K. A.), st. 21. Dec. 1908, har til Virkefelt Industriens kvindelige Arbejdere i Storkøbenhavn. M. K. A. missionerer paa Fabrikkerne ved Afholdelse af Møder i Frokostpausen og ved Uddeling af Tryksager, Blade, Indbydelser til Hjemmene o. a. M. K. A. har fire Hjem, beliggende ved Byens forskellige Arbejder- og Fabriksdistrikter, og en Sommerlejr i Nordsjælland. — I Hjemmene findes Pensionater med fuld Kost og Logi og Middagsabonnement for kvindelige Arbejdere. Der afholdes om Aftenen Møder, Foredrag og Kursus. — M. K. A. har i 1930 haft 14 lønede Medarbejdere og 15 faste ulønnede Hjælpere. — Bestyrelse: Frk. Gerda Munding, fung. Fmd.; Frk. Dorthea Lind, Sekretær; Gross. Chr. Herman Pedersen, Kasserer; Pastor Biering-Sørensen; Pastor Charles Nielsen, Næstfmd.; Pastor Kaj Jensen; Pastor Kr. Jensen; Dir. Aage Møller. Indre Mission i Kbh. vælger Halvdelen af Bestyrelsen og ansætter Sekretæren. — Aarsbudget: ca. 60.000 Kr. — Hjemmenes Adresser: Rolighedsvej 17, Vennemindevej 13, Mynstervej 3, Oliegrensgade 4. — Kontor: Rolighedsvej 17, Kbh. V, Giro 563. — Sommerlejren „Lauritz & Annas Minde“ pr. Græsted.

**Mødrehjemmet**, Eschrichtsvej 7, Valby, optager første Gang fødende, ugifte Mødre. — Fmd.: Fru Marie Plog, Rahbeks Allé 32, Kbh. V. (10-11). Forstanderinde: Frk. Paula Wendt, tr. 3-4.

**Mødrehjælpen**, Ryesgade 80, Kbh., dannet ved Sammenslutning af to Foreninger, begge med det Formaal at bringe enlig og uheldig stillet fødende Kvinde under saa gode Forhold, at hendes eller Barnets Sundhed ikke tager Skade. — Kontoret er aabent 12-2. Yder gratis Retshjælp ved Stævning, Adoption og Pleje. Giver Forskud paa Bidrag, driver 2 Mødrehjem og et Hjem for svangre Kvinder. — Fung. Fmd. og Næstfmd.: Prof., Overlæge Dr. med. C. E. Bloch, Grønningen 15, Kbh. K.; Kasserer: Ingeniør A. S. Halland, Phistervej 12, Hell.

**Mødres og Børns Bispising**, st. 1886—87, Adr. Nørregade 20<sup>2</sup> o. G. Kbh. K. (11-2), et Selskab til Bispising af Mødre med deres smaa Børn (indtil 7 Aars Alderen), samt Uddeling af Mad til Barselkvinder og syge Børn. Protektice: H. k. H. Prinsesse Thyra; Frk. Bertha Abrahamson, Forstanderinde; Kontorchef H. Kuhn, R., Kasserer; Fru Kammerherreinde Clan, Næstforstanderinde.

**Møltrup Optagelseshjem** pr. Vildbjerg, opr. 1912 af Pastor Johs. Munch, Redningshjem for



Mænd, der beskæftiges ved Landbrug og ved Husflidsarbejde. Beretning og Prislister paa forarbejdede Ting sendes gratis paa Forlangende. — Bestyrelse: Biskop, Dr. H. Ostenfeld, Fmd.; Provst S. Nyholm, Holstebro; Grosserer V. Munk, Cort Adlersgade 8, Kbh.; Proprietær Poul Andersen, Lergrav, Aulum; Fru Marie Munk, Møltrup. Postkonto Nr. 7863. Driftsregnskab 1929-30: Kr. 74.187,62. Status pr. 1/7 1930: Kr. 285.596,05. — P. Kastrop, Forstander, f. 1886; P. Andersen, Forvalter, f. 1901; N. Christensen, Gjøvdav, Diakon, f. 1893; P. Pedersen, Diakon, f. 1900; P. Mathiasen, Diakon, f. 1898; Alf. Jørgensen, Diakon, f. 1902; Frk. M. Kock, f. 1870. — „Meddelelser fra Møltrup Optagelseshjem“ uds. gratis i tvangfri Numre. Red.: P. Kastrop. — Henvendelse om Optagelse paa Hjemmet sker til Forstanderen.

**Nyborgstrand**, Missionskursted og Mødehuset „Hermon“. Fmd.: Domprovst C. Skovgaard-Petersen, Roskilde. Ang. Møder henvender man sig til Sognepræst Teiler, Viborg. Sekretariat for Nyborgmøderne i Maj og September: Sognepræst Biørn-Lorenzen, Halmtorvet 17, Kbh. V., Postgiro 1240.

**„Nødhjælpen til Europas evangeliske Kirker“**, st. 1922, hjælper nødlidende Kirker og Trosfæller. Som et særligt Arbejde under „Nødhjælpen“ nedsattes i 1929 et Udvalg med den Opgave at indsamle Midler til den evangeliske Bevægelse i Ukraine. I 1930 foranledigede „Nødhjælpen“ en stor Indsamling til lutherske Brødre i Rusland. Til Arbejdet i dets Helhed optages hvert Aar med ministeriel Tilladelse en Pinsekolekt i Danmarks Kirker. Fmd.: Dr. theol. A. Th. Jørgensen, Vendersgade 28; Kasserer: Boghandler O. Lohse, Bernstorffsgade 21, Kbh. V. Postkonto 764. Sekretær: Pastor Axel Malmstrøm. Indtægterne var i 1929: 15.790 Kr. I 1930: 93.523 Kr. Kontor: Vendersgade 28, Kbh. K.

**Opdragelseshjemmene**. Overinspektionen for Opdragelseshjemmene. Adr.: Rosenv. Allé 18, Kbh. Ø. Overinspektør: O. P. J. Skjærbæk, MFK. R. Inspektører: fh. Forst. Eske M. Eskesen, R.; M. Hjortlund, kst.; Ekspeditionssekretær: Cand. jur. H. Holck, R.

**Organist- og Kantorforening, Dansk**, st. 27. August 1885; ca. 500 Medl. Fmd.: Slotsorganist Th. Gilbert, Fredensborg. Organ: „Dansk Kirkesmusikertidende“, Red. P. Thomsen.

**Organist- og Kantor Samfund af 1905, Dansk**. Faglig Organisation, ca. 180 Medl., kun omfattende Organister og Kantorer i Kbh., Købstæder. Fmd.: Organist Julius Foss, Chr. Bg. C, Kbh. K. **Plejehjemforeninger**, se De danske P.

**Porto Novo Missionen**: Anne Marie Petersens Missionsarbejde i Indien. A. M. P. (f. 1878 i Ferritslev, Fyn) blev udsendt 1909 (se Kirkelig Aarbog 1923, Pag. 278). Hendes Skole indviedes 1924 i Porto Novo i Nærheden af Madras. Om Arbejdet, se A. M. P.s Skrift: Vor Skole, og Ella Vesterdahl: A. M. P. og hendes Virksomhed i Indien samt Bladet „Porto Novo“. Det tidl. Udvalg opløstes 1927. Ved et Møde paa Snoghøj i Pinsen 1927 udpegede A. M. P. den Kreds, som hun fremtidig ønsker til Støtte herhjemme. Som Sekretær virker Frimenighedspræst Marius Olsen, Bovlund pr. Brandrup, og sammen med Pastor Chr. Andersen, Vemb, redigerer han Missionens Blad „Porto Novo“. Ved Mødet paa Snoghøj 1927 lovede Landsretssagf. A. Krebs,

at være Generalfuldmægtig for A. M. P. her i Landet. A. M. P. virker for en kristen indisk Skole. Lægmissionær Dr. E. K. Menon har siden Efteraaret 1927 studeret i England. Missionærerne træffer alle Afgørelser om Arbejdet, der er ingen Bestyrelse her i Landet. Kasserer for Missionen er Pastor Chr. Andersen, Vemb. Postkonto 9965. Sidste Aars Budget var paa 25031,00 Kr. Lønnede Arbejdere: Anne Marie Petersen og Dr. E. K. Menon. — „Porto Novo“ udkommer med ca. 10 Numre om Aaret, koster 2,50 Kr. aarlig og bestilles hos Kassereren. Se iøv. Pag. 343.

**Pressebureau, Kristeligt**, se Kristeligt P.

**Propforeningen „P“** af 1. September 1894 til fattige Konfirmanders Opklædning. Adr.: Valdemarsgade 24, Kbh. V. (5-7 Em., undt. Mand. og Lørd.). Medlemmer kan rekvirere Skema til Ansøgning om Hjælp paa Kontoret i første Halvdel af December til Foraarskonfirmationen og i første Halvdel af Juni til Efteraarskonfirmationen.

**Provsteforeningen**, Danmarks, st. 1917. Fmd.: Provst C. L. Nørgaard, Førslev, Haslev.

**Præstekehjemmet**, Mariendalsv. 39, Kbh. F., indviet 30. Septbr. 1902. Fmd.: Biskop, Dr. theol. Harald Ostenfeld, K. DM.; Kasserer: Overretssagf. G. Hartmann, V. Boulev. 36, Kbh. V.

**Præsteforeninger**.

**Præsteforening, den danske**, st. 1897. Formaal: nøjere Sammenslutning og Organisation indenfor Præstestanden i praktisk-kirkelige og økonomiske Spørgsmaal. Tanken til Foren. udg. fra afd. Pastor Looft, Skelby-Gedesby, da paa Bornholm, hvis Præster udsendte den første Skrivelse ang. Dannelse af en P. 1895. Midlertidig Fmd. var Provst Sodemann, Klemensker. 1897 fandt det første ord. Bestyrelsesvalg Sted; fig. har fungeret som Formænd: Pastor Friis-Hansen til 1905, Pastor (senere Biskop) Ostenfeld til 1911, Stiftsprovst Hoffmeyer til 1914, Provst M. K. Mogensen, Gislev, til 1920, derefter A. Birke, Sp., Terslev, til sin Død 19. Juni 1931. Fra 1. Oktober 1897 udsendte Foreningen: Maanedstidende for den danske Folkekirke, redigeret de første Aar af Pastor A. Schack, 1911 blev Bladet Fjortendagsblad under Navnet: Præsteforeningens Blad, 1923 Ugeblad. Bladet redigeres af de resp. Formænd. Fra 1920—28 af Sognepræst P. Severinsen, siden 1929 af Pastor Paul Nedergaard, Gl. Kongevej 80, Kbh. V. Siden 1926 leder Prf. Vidensk. Præstekursus med Statsstøtte. Holdtes i Bethesda 1926, 1928 og 1930. — 1924 genoptoges de nordiske Præstemøder, ledet af de nordiske Landes Præsteforeninger, 1924 i Lund, 1927 i Hillerød, 1930 i Trondhjem. (Se iøvrigt Præsteforeningens Historie i Præsteforeningens Blad, 12. Aarg., 1922, Pag. 362 fig.). Kontingent 10 Kr. aarlig. Postgiro 7484. — Nuv. Bestyrelse: Biskop J. Ammundsen, Nykøbing F., fung. Formand; Pastor Paul Nedergaard, Gl. Kongevej 80, Kbh. V. (Disse udgør Forretningsudvalget). Desuden: Pastor P. Wemmelund, Buerup, Jyderup, Kasserer; Stiftsprovst, Dr. phil. C. I. Scharling, Ribe; Provst S. Olivarius, Maribo; Sognepræst T. Terkelsen, Gelsted; Pastor emer. A. Bartholdy-Møller, Hillerød; Sognepræst F. Beyer, Rinkenæs, Stiftsprovst Barsøe, Aalborg. — Man henvender sig som fig.: Ang. Avling: Dr. Scharling. — Medlemsforhold, kbh.ske Sager (Nedergaard), Laanesager (Terkelsen). —



Hjælpefondssager o. alle andre Sager: Birke. — Kursusudvalg: Fmd., Scharling, Nedergaard. — Redaktionsudvalg: Scharling (Fmd.), Fmd., Provst Ræbild, Nøddebo. — Bladets Ekspedition: Spuhr's Bogtrykkeri, Regnegade 19, Kbh. K. — Præsteforeningens Hjælpefond: Kasserer: Wemmelund. Postkonto 17365. Præsteforen. staar i Forbund med Statsembedsmændenes Samraad. Dens Repræsentanter her er Fmd. og Olivarius. — Ansøgning til Danske Røde Kors om Rekreationsophold paa Folkekuranstalten ved Hald til nedsat Pris indsendes gennem Formanden. — Foreningen er organiseret amtsvis i Kredse med aarlige Kredsmøder. Repræsentanter fra Kredsene samles til et aarligt Repræsentantmøde. — Optagelse i Præsteforeningen sker ved Henvendelse til Kredsforsamlingen i det Amt, hvor vedkommende Præst har Embede. — Kontingent 10 Kr. aarlig. — Præsteforeningen havde  $\frac{1}{4}$  1931 ca. 1450 Medl. Kredsinddelingen. Kredsforsamling (F.) og Kredseleder (D.):

Københavns Kreds: Pastor J. T. Engel, Pile Allé 1 F. (F. D.).

Københavns Amts Kreds: S. C. Borresen, Høje Taastrup, Taastrup (F. D.). Postk. 18204.

Frederiksborg Amts Kreds: Sp. J. A. Tørsleff, Frederiksværk (F. D.). Postk. 16046.

Holbæk Amts Kreds: Sp. P. M. Wemmelund, Buerup pr. Jyderup (F. D.). Postk. 14448.

Sorø Amts Kreds: Sp. H. H. Jørgensen, Nordrup pr. Farringløse (F. D.).

Præstø Amts Kreds: Sp. P. F. A. Poulsen, Aversi pr. Haslev (F. D.).

Bornholms Amts Kreds: Sp. H. Knudsen, Nekse (F. D.). Postk. 10941.

Odense Amts Kreds: Sp. J. A. Hansen, Odense.

Assens Amts Kreds: Sp. T. Terkelsen, Gelsted (F. D.). Postk. 18348.

Svendborg Amts Kreds: Provst M. P. Madson, Alsted (F. D.). Postk. 14678.

Maribo Amts Kreds: Provst S. Olivarius, Bandholm (F. D.). Postk. 10025.

Aalborg Amts Kreds: Provst K. V. Hansen, Svenstrup (F. D.).

Hjørring Amts Kreds: Provst J. J. Rubak, Vrejlev (F. D.). Postk. 6832.

Thisted Amts Kreds: Provst Hilden-Petersen, Hillerslev (F. D.).

Viborg Amts Kreds: Provst M. Brandt, Højslev (F. D.). Postk. 8810.

Aarhus Amts Kreds: Sp. H. O. Hansen, Aabyhøj (F. D.). Postk. 16796.

Skanderborg Amts Kreds: Sp. L. Skov, Hylke (F. D.).

Randers Amts Kreds: Sp. C. M. Hermansen, Værum, Randers (F. D.). Postk. 18325.

Ribe Amts Kreds: Sp. V. Hansen, Jerne, Esbjerg (F. D.). Postk. 14114.

Ringkøbing Amts Kreds: Sp. W. Johansen, Borris (F. D.). Postk. 16173.

Vejle Amts Kreds: Sp. K. Fenger-Eriksen, Gammelby, Stouby (F. D.). Postk. 17850.

Tønder Amts Kreds: Sp. H. J. Helms, Mjolden, Døstrup (F. D.). Postk. 8919.

Sønderborg Amts Kreds: Sp. O. Gyrring, Lysabild, Skovby (F. D.). Postk. 5217.

Haderslev Amts Kreds: Sp. K. M. Hørlyck, Vilstrup (F. D.). Postk. 18224.

Aabenraa Amts Kreds: Sp. L. A. Troensegaard-Hansen, Graasten (F. D.).

**Den norske kirkes præsteforening** blev stiftet 1900. Den har til formål å samle den norske kirkes prester til enhet i arbeidet for de felles opgaver, og virke for disse opgavers løsning i evangelisk-luthersk ånd, samt å varetta de norske presters felles interesser.

Foreningen ledes av et styre på 23 medlemmer, hvorav 5 utgjør foreningens centralstyre. Centralstyret består for tiden av Biskop Maroni (formann), Pastor Bretteville Jensen (viceformann), Biskop Lunde, Pastor Holsvik, Pastor L. Koren (sekretær).

Foreningen har nedsatt et økonomisk utvalg, der varetar prestens økonomiske interesser. Den består av tre medlemmer med Pastor Koren som formann. Likeledes en liturgisk nevnt med Biskop Berggrav som formann, der behandler alle liturgiske spørsmål. Likeledes en nevnt for kirkers restaurering etc. med Pastor Tybring som formann.

Ca. 500 av landets prester er medlemmer av foreningen. Generalforsamling holdes hvert annet år i forskjellige byer, dog således at hver annen generalforsamling som regel holdes i Oslo.

Foreningen har et rekreasjonsfond for syke og trengende prester.

**Den islandske Præsteforening** („Prestafélag Islands“) er st. 1918. Nuværende Formand er Professor S. P. Siversten, men i Styrelsen endvidere Docent Asmundur Guðmundsson, Pastor Fr. Hallgrímsson, Domkirkepræst Bjarni Jónsson og præp. hon. Skúli Skúlason. — Medlemstal 127. — Virkemaade: Kirkelige Møder, Udgivelse af et kirkeligt Aarsskrift („Prestafélagsskrift“), Udgivelse af kristelige Bøger, Paavirkning af kirkelig Lovgivning. — I Forbindelse med Hovedforeningen er der nu ogsaa stiftet 5 Kredsföreninger for de forskellige Dele af Landet.

**Finlands Svenska Prästförbund.** Förbundet är bildat 1922 och utgör en „sammanslutning av de svenska prästerna i landets evangelisk-lutherska församlingar och har till ändamål att stödja och utveckla dem samt främja deras gemensamma intressen såsom församlingstjänare“. — Förbundet anordnar möten för präster i samband med vetenskapliga kurser. Ett dylikt hålles i Åbo i maj 1931. — För att göra sambandet mellan församlingsprästerna och förbundet starkare, har upptagits en särskild verksamhetsgren. Det svenska stiftet är indelat i 8 kontrakt med en särskild kontraktsprost som ledare. Till dessa utsändas referat i aktuella frågor och av de sedan inkomna uttalelser gör styrelsen en sammanfattning. Sålunda har behandlats: Absolutionen i den onskilda själavården och Prästerskapets pensionering. — Förbundet har vidtagit åtgärd för en gruppförsäkring för svenska präster. Till denna hör tillsviðare 63 präster. — En mycket viktig sida av förbundets uppgifter har varit representationen utomlands. Vid de nordiska prästmötena, liksom vid andra större allmänna möten och minnesfester har även det svenska prästerskapet varit representerat. — Till Svenska prästförbundet hör 105 präster. Förbundets styrelse är så sammansatt: Biskop, teol. dr. Max von Bonsdorff, ordförande; kyrkoherden A. J. Bach; vice ordförande; kyrkoherden Gunnar A. Fleegge, sekreterare och ekonom; kyrkoherden L. L. Byman; prosten K. O. Ahlman; pastorn Max Söderholm. Suppleanter: pastorn

August Westerlund; pastorn Waldemar Holmqvist; pastorn Orla Cleve.

**Finska Kyrkans Prästförbund**, stiftadas år 1918, avsett att utgöra en sammanslutning av alla vår evangelisk-lutherska kyrka tillhörande präster, ehuru efter några års förlopp de svenskatalande till en stor del utträdde och bildade ett eget förbund, då de ej inom vår centralstyrelse erhöles flere än två platser av 9 (Landets svenska talande befolkning utgöres av c.  $\frac{1}{10}$  av hela befolkningen i Finland.) Emellertid ha isynnerhet på senare år en del svenskatalande präster anslutit sig till vårt förbund, i vars styrelse fortfarande sitter en representant för de svenskatalande. — Förbundets medlemmer, vilka för tillfället äro cirka 600 till antalet av landets något under 1100 präster, äro fördelade mellan 16 i olika delar av landet existerande brödrakretsar. — Årligen utarbetas av Centralstyrelsen lämpliga diskussionsfrågefröferat, som sändas till kretsarna för att där närmare behandlas. — Utom Centralstyrelsen ha vi ett mera omfattande organ för förbundet, det är den förstärkta centralstyrelsen, som är sammansatt utom av alla Centralstyrelsens medlemmar av representanter för samtliga brödrakretsar, en för varje. Denna förstärkta Centralstyrelse sammanträder i regeln en gång om året. — Förbundet bildade år 1922 en „Begravningshjälpkassa“, till vilken alla förbundets medlemmer måste obligatoriskt ansluta sig. Ur denna kassa erlägges en begravningshjälp, stor 4000 mk. Senare har kassan förökats sitt kapital så, att den numera beviljar försäkringar uti densamma ända till 24.000 marks storlek. Vid utgången av sistlidna lidna år hade kassan alleredan utbetalt Fmk. 350.000 i begravningshjälp till avlidna medlemmars dödsbon och kassans egna medel utgjorde Fmk. 700.000. — År 1918 bildades „År 1918:s minnesfond“. Ur denna fond, som årligen tillväxer, utbetalas understöd åt medellösa teologiestuderande samt delvis åt prästenkor, som befinna sig i ekonomiskt trångmål. Fonden disponerar över ett kapital på 550.000 mk. Årligen har ur fonden i understöd utbetalats närmare 30.000 mk. — Numera arbeta på åstadkommande av ett hem för medellösa prästenkor. Till denna fond har tills dato inlutit omkring 20.000 mk. Prästförbundet har anordnat gemensamma utlandsresor till de nordiska prästmötena i Sverige, Danmark och Norge samt en studieresa till Tyskland till ur Luthers historia kända orter i Tyskland. — Likaså har prästförbundet anordnat såväl enskilda prästmöten, uppbyggelsemöten för präster samt studiedagar med föreläsningar över teologiska ämnen av såväl våra egna teologer samt kända teologer från utlandet, främst Sverige. — Även med den estniska kyrkans prästerskap ha vi sökt knyta förbindelser genom att bjuda representanter för nämnda kyrka till våra egna möten. — För den beträngda lutherska kyrkan i Lettland hava vi samlat ett bidrag, stort 27.000 mark. Likaså insamladas under inflationstiden cirka 57.000 mark till lutherska präster i Tyskland och några tiotalusen mark till de lutherska prästerna i Petersburg. Sekretär: Feltprovst A. Malin, Helsingfors.

**Allmänna Svenska Prästföreningen** (A. S. P.). Föreningen, som har till ändemål „att söka förena svenska kyrkans präster i endröktigt samarbete för främjande av en sund kyrklig utveck-

ling och tillvaratagande av prästerskapets intressen“, omfattar inom hela riket 100 kretsar med ett medlemsantal av mer än 2000. Den företrädes av en Centralstyrelse, bestående av ett ombud och en suppleant från varje stift samt 3 medlemmar och deras suppleanter valda av Centralstyrelsen utan stiftshänsyn. Löpande ärenden skötas av ett Verkställande utskott. Centralstyrelsen består av följande medlemmar: I Verkst. utskottet: kontraktsprosten F. A. Höijer, f. 65, v. ordf., prosten Per Pehrsson, 67, generalsekr. och kassaförvaltare, samt kyrkoherde A. Wihlborg, 83, andra sekreterare. — Övriga ledamöter äro: biskoparna S. Stadener, 72, och E. H. C. Reuterskiöld, 72 (ordf.), domprosten J. E. Berglund, 73, kontraktsprostarerna G. Ekström, 59, H. B. Hammar, 62, C. U. L. Lönroth, 66, J. A. Ronqvist, 58, C. R. Sundell, 57 och Karl O. Svanbom, 70, prosten C. Th. Ekelund, 63 samt kyrkoherderna S. E. J. Andræ, 77, R. V. Conrisc, 55, P. Palmqvist, 61 och O. Th. Wermelin, 65. — Suppleanter äro: professor O. E. Briem, 90, domprosten G. Ljunggren, 89, kontraktsprostarerna K. A. Ihrmark, 71, J. A. Nordberg, 71, A. Thörn, 68, G. Öhrstedt, 62, prosten P. W. H. Zetterstedt, 74, kyrkoherderna Hj. E. Evander, 74, A. Hagardt, 73, Hj. G. Lindholm, 80, E. Meurling, 79, J. D. Sillén, 69 och O. O. Hedberg, 67.

**Præstekonemødet**, Nyborgstrand. Ledes af Pastorinde Josepha Schepelern, Gentofte. Deltagelse i Møderne anm. til Bispede Gøtzsche, Viborg. Kasserer: Pastorinde Ingerslev, Randers.

**Præstekonventer** (af større samlende Art). **Almindeligt dansk Præstekonvent**, afholder 3—4 Dages Møder med Foredrag, Bibeltimer etc. hvert Aar i Maj Maaned, sædv. paa Nyborg Strand. Kun Medl. kan deltage. — Medlem kan enhver Præst i den danske Folkekirke blive, endvidere Professorer og Lærere i Teologi, præsteviede Missionærer og saadanne evangelisk-lutherske Frimenighedspræster, som har Tilladelse til at fungere i Folkekirkens Kirker. Undtagelsesvis kan ogsaa teologiske Kandidater deltage i Konventets Møder. Indmeldelse sker ved Indsendelse af Aarskontingent, 2 Kr. pr. Postanvisning til Sekretæren. Konventets Bestyrelse er f. T.: Biskop V. Amundsen (Fmd.), Provst Schultz-Lorentzen (Næstfmd.), Stiftspr. H. Dreie (Kasserer), og Præsterne C. Bartholdy, C. Hvidt, C. Ludvigsen, A. Malmström, Pontoppidan-Thyssen, P. Severinsen og V. Joensen. Sekretær er Sognepræst Anders Christensen, Landemærket 2, Kbh. K. Postk. 2655. — **Københavns Præstekonvent**, stiftet 1843. Praktisk talt alle Præster i København og paa Frederiksberg er Medlemmer. Der holdes 4 Møder aarlig, af hvilke de to er Stiftsmøder. Efter Ophævelsen af Begravelsesvæsenets Bestyrelseskommission forhandler Magistraten med Præstekonventet om Sager vedrørende Begravelsesvæsenet. Provst Johs. Nordentoft (Fmd.). — **Københavns Stiftskonvent** holder to Møder aarlig og har samme Bestyrelse som Københavns Præstekonvent, suppleret med Provst Simon Hansen og Præsterne Carl Rald og Richard Thomsen. — **Indre**

**Missions Præstekonvent** i København, Fmd.: Pastor Axel Malmstrøm, Nørregade 33, Kbh. K. — **Grundtvigsk Præstekonvent** i Kbh., Fmd.: Sognepræst A. Lund-Sørensen, Grundtvigsk Kirke. — **Socialt Præstekonvent** i Kbh., Fmd.: Pastor Richard Thomsen, Gladsaxe. — **Roskilde Konvent**, Fmd.: Sognepræst Glahn, Snoldelev pr. Gadstrup. Samles 1 Gang aarlig. — „**Fyens Stiftskonvent**“, st. 30. Oktober 1849, dog fungerede Konventet ikke fra 24. Oktober 1860 til 10. November 1880, da det genoprettedes, væsentlig paa Initiativ af Dr. H. R. Rørdam, da Sognepræst til Brændkilde. Konventer 1. Onsdag i Maj og November i Odense. Fmd.: Stiftsprovst Lützhøft. — **Lolland-Falster Stiftskonvent**, st. 1909, samles 1 Gang aarlig. Fmd.: Provst Degenkolv, Aastrup. — Menighedskonventet af 1891, se dette.

**Religionslærereforeningen**, st. 25. Maj 1904 med det Formaal at bevare og fremme Religionsundervisningen i den danske Skole. Alle Klasser af Religionslærere og tilsynshavende med Faget kan optaget som Medlemmer. Kontingent 2 Kr.; 1450 Medlemmer. — Bestyrelse: Lektor Johs. Loft, R., Odense, Fmd.; Bestyrerinde Frk. B. Paulli, Kbh.; Førstelærer H. C. Jensen, Gyngstrup; Seminarieforsøger E. Lund, R., Kbh.; Seminarielærer P. H. Novrup, Tønder.

**Sabbathshvile**, Griffenfeldtsgade 9 og 11, Stift. for Mænd og Kvinder, der er Medl. af „Kristelig Forening for Mænd og Kvinder“; begyndte 1889 i Griffenfeldtsgade 11, udvidedes Januar 1902 med Griffenfeldtsgade 9. — Fmd.: Pastor Sophus Müller.

**Samfundet og Hjemmet for Vanføre**, Toldbodvej 34 Kbh., har til Formaal: Gennem en Klinik at yde vanføre Patienter Lægehjælp, samt forsyne dem med passende Bandager. — I en Haandværksskole at uddanne vanføre, særlig enhaandede Elever. — I en Barneskole at undervise Børn, som paa Grund af deres Vanførhed ikke kan søge Almueskolen. — I et Hjem at give Ophold og Bespisning til Skolens Elever, til Patienter paa Klinikens Sygeafd. samt til udenbys Patienter, medens disse forsynes med Bandager fra Klinikken. — Ved Kokkedal ejer Institutionen et Sanatorium, hvor der gives Rekreationsophold til Klinikpatienter og særlig svage, vanføre Børn. — Bestyrelse: Prof., Dr. jur. K. Sindballe, R.D.M., Fmd.; Direktør Victor Hjort, Kasserer; Kmh., fh. Amtmand A. Vedel, K.D.M.; fh. Overlæge, Dr. med L. Kraft, R.; Kabinetssekr., Kmh. A. N. M. Krieger, SK.D.M.F.M.; Arkitekt Gotfred Tvede, R.D.M.; Ingeniør P. Hempel; Departementschef, Raadsformand H. Vedel, K.D.M.F.M.; Borgmester Viggo Christensen; Formand f. De samv. Wilh. Nygaard, MF.M.B. — Forstanderinde: Frk. A. M. Speyer, Tlf. Cent. 4282 (2-4) (undt. Onsd. og Lørd.). — Klinikens Overlæge: Poul Guildal, R. — Kliniktid: Kl. 10-11, Tlf. Cent. 6407. — Kontorchef og Kasserer: Fru Ida Orlík.

**Samvirkende Menighedsplejer**, De, omfatter samtlige Menighedsplejer i Kbh., paa Frederiksberg og i Hellerup, ialt 73. Fmd.: Højesterets-sagfører J. V. Møldrup; Næstfmd.: Sognepræst A. Fibiger; Kasserer: Dampmøller N. Troensegaard; Sekretærer: Dr. theol. Alfred Th. Jørgensen og Frk. Ada Kunning. Kontor: Vendersgade 28, Kbh. K. Postkonto

1797. — Under Henvisning til Kirkelig Haandbog 1923, Side 265 og Tilføjelserne i Kirkelig Haandbog 1927, Side 345, meddeles følgende: Børneplejestationernes Læge er efter Kommune-læge Vilh. Asmund's Død Børnelæge Aage Bojesen. Stationerne blev 1929-30 besøgt af 1529 Mødre med 1556 Børn. — Sygehjemmet for kronisk Syge, Brogaardsvvej 36, Gentofte, er udvidet med to Fløje og en Personalevilla til at modtage 70 kronisk Syge, baade Mænd og Kvinder. Prisen er 100 Kr. maanedlig paa Tosengsstue og 160 Kr. maanedlig paa Eneværelse. Kronisk Syge uden smitsomme Sygdomme og uden Sindslidelse fra hele Landet modtages. Ansøgningsskemaer faas paa Kontoret, Vendersgade 28. — Menighedsbørnehaverne er skilt ud fra De samvirkende Menighedsplejer som en selvstændig Institution. 1928 arvede De samvirkende Menighedsplejer Sommerhjemmet i Farum, oprettet af Frk. Marie Købke. Sommerhjemmet modtager fra 16. Maj til 14. September kvindelige Sommergæster i Hold paa 21, hvert Hold 14 Dage. Pris for Eneværelse 40 Kr. pr. Hold og paa Tosengsstue 30 Kr. pr. Hold. Ansøgningsskemaer faas efter 1. April paa Kontoret, Vendersgade 28. Bestyrerinde: Frk. Maria Nielsen. — Fra 1. Februar 1931 overtog De samvirkende Menighedsplejer efter Kommunens Opfordring Magistratssygeplejen for Magistrats III. Afdeling paa Christianshavn, og De samvirkende Menighedsplejer har dermed overtaget Magistratssygeplejen i alle Kbh.s Kommuner 22 Lægedistrikter.

**Sanatorieforening, Kristelig**, se Kristelig S.

**Sanct Johannes Gæstehjem**, Ryesgade 28, 90 Senge for hjemløse Mænd. Praktisk Hjælp for Arbejdsløse og Hjemløse for at modvirke Tiggeri. — Fmd.: Kontorchef E. Sivertsen; Kasserer: Overretssagf. C. Staffeldt. — I Bestyrelsen: Sognepræst E. Ege, Ingeniør E. Biering-Sørensen og Ingeniør C. E. Walsøe.

**Santalmissionen 1927—1930. A.:** Missionsmarken. Arbejdet har været i stadig Vækst (se Missionsstatistik Pag. 36). Nyt Arbejde optaget ved Aksel Kristiansen blandt Borofolket (Assam). Menighed ca. 800. Station Gaorang fuldført 1929. — Den lille Bengalmenighed i Narainpur er trods Skuffelser og Vanskeligheder vokset hurtigere, end man kunde vente; desværre mangler Afløsning under H. P. H. Kampps Hjemmeophold. — Menigheden: Det aarlige Præstemøde lagde Program for og ledede det første Kirkemøde med 80 delegerede i Benagaría Novbr. 30, det gav gode Løfter for Fremtiden i Retning af Menighedens Selvstændigørelse. — Indfødte Præster som Jalpa i Dinajpur, Rati i Chondorpura og Manuela i Dhorompur viser, hvad de magter under eget Ansvar, der er nu 27 Præster. Fællesmøde for Santalkristne afholdtes i den skotske Mission (Marts 30) kort før gamle Dr. Macphails døde efter 40 Aars Arbejde blandt Santalerne. Personalía: Girts har fortsat Arbejdet i Assam efter Pedersons Hjemrejse, Winding, som nu rejser hjem, i Joema og i Mornai Thehave, der nu har faaet nye Maskinbygninger, og som stadig giver Missionen et godt Overskud, har Oluf Eie været den ledende. — I Dinajpur har Jalpa, i Samarbejde med andre Missioner, oparbejdet en Kostskole med høj Standard; Opgaven blandt de 70,000 Santaler i Malda ligger stadig uløst. — I Gamlelandet er Benagaría Station,



hvor der føles stor Trang til Vækkelse blandt 3. og 4. Led, overtaget af Trømborg. — Gimnes overtog efter Gausdal: Sultanabad. — Skolerne. Anna Jensen afslutter 23 Aars dygtigt Skolearbejde ved Maharo Kostskole for Piger, hvortil der nu er knyttet et Seminarium, Gerningen fortsættes af Nancy Diesen. — I Kaerabani er det lykkedes Helland at tilpasse den store Drengeskole efter de nye Skolekrav, foruden Seminarist er der knyttet Uddannelse i Landbrug og Haandværk til Skolen. — Landsby-skolerne, hvoraf der er 123, inspiceres af Helland, der ogsaa afholder Instruktionskursus for Lærerne. — Lægmission: Benagaria Hospital, der nu i alt væsentligt er færdigt (70 Senge) ledes efter Dr. B. B. Bøghs Hjemrejse af Dr. Erling Østergaard med den indfødte Dr. Banerji ved sin Side. — I Mohulpahari har Arbejdet ligget stille under Fru Dr. Boddings korte Hjemmeophold, men det er fortsat med samme Dygtighed og Trofasthed. — Saldo-ha Spedalskekoloni er udvidet til at kunne rumme 300 spedalske. Victor Bagger og Hustru fører Arbejdet videre med stor Dygtighed i Grundlæggerens (Eli Bøghs) Aand med gode Resultater (4 Patienter kunde i 1929 hjemsendes, uden at expertes kunde finde Symptomer) trods Vanskelighed med god Lægehjælp. — Der trænges stadig til en Læge i Assam. — Literatur: Udsendt og trykt paa Missionens eget Trykkeri: 2. rev. Ud-g. af Gl. Test. og 5. Ud-g. af Ny Test., begge forsynede med Parallellsteder, 2. Bind af Boddings store, videnskabelige Gramatik, en mindre Gramatik for Begyndere, forskellige Opbyggelses-bøger, paa Borosproget en Læsebog, en Bibelhistorie og en Salmebog samt flere bengalske Smaaskrifter, som 14 Dags og Maanedslad er udsendt „Santalvennen“ og „Bengalvennen“. — B. Hjemmet: Under Dansk Santalmission staar ca. 300 indmeldte Kredse, der er samlet i 21 Kredsforbund, desuden er der 35 Børnekredse. Sekretær Vald. Christiansen er Missionens Sekretær, og Pastor Carl Christensen er Redaktør af Missionens Blad „Santal-Posten“. — Nyantagne Missionærer siden 1927: Pastor Aksel Kristiansen og Hustru, Rigmor K., født Skat-Petersen, Sygeplejerske Frk. Gudrun Holten og Sygeplejerske Frk. Marie Elisabeth Rasmussen. — Hjemvendte Missionærer: Pastor F. W. Steinthal, cand. polyt. Eli Bøgh og Dr. B. B. Bøgh. — Missionærfortegnelse, se Pag. ?? — Bestyrelse: Folketingsmand J. C. A. Carlsen-Skiødt, Odense; Provst Jens Christensen, Alrø pr. Horsens; Folke-tingsmand V. Fibiger, Kbh.; Biskop H. E. Fonnesbech-Wulff, Roskilde, Næstfmd.; Stiftsprovst C. C. Hjortkjær, Haderslev; Biskop Paul Oldenburg, Aalborg, Fmd.; Pastorinde K. Svelmøe-Thomsen, Kbh.; Sognepræst August Thelle, Rudkøbing. — Adresser: Fmd.: Biskop Paul Oldenburg, Aalborg, Tlf. 3176, Postkonto 1070. Sekretær: Missionsse-kretær Vald. Christiansen, Chr. Kiers Pl. 3, Aarhus, Tlf. 6728, Postkonto 13535. Kasserer: Pastor Carl Christensen, Kg. Tværvej 14, Kbh. F., Tlf. Godthaab 1424y, Postkonto 1493. — Missionærer, se Pag. 343.

Vald. Christiansen.

**Selskabet af 30. Juni 1865** til Udstyr for trænrængende Konfirmander. Stiftet af Agent Chr. Petersen og Hustru. Selskabet giver fortrins-

vis Udstyr til Konfirmander, hvis Forældre bor i Kbh. og som henhører til Handels-, Haandværks- eller Embedsstanden. Ansøgningsskemaer udleveres hos Boghandler Christian F. Rømer, Skindergade 29, Kbh. K., Tlf. Cent. 3828 og 6728 fra 1.-7. Juni og 1.-7. Decbr. (11-1). — Fmd.: Boghandler Chr. F. Rømer.

**Selskabet af 7. Septbr. 1898** til Støtte for faderløse Ungdom, Colbjørnsensgade 7<sup>1</sup>, Kbh. V., Tlf. Cent. 6675 (Mand., Onsd., Fred. 2-4). — Bestyrelse: Kmh., Etatsr., G. Kræg, K. DM., Fmd.; fhv. Borgmester Carl Lehmann, R. DM.; Frk. Marie Christensen; fhv. Bogtrykker W. J. Christensen; Fmd. for Overværgeraadet O. Garde, R.; fhv. Politilæge Søren Hansen, R. DM.; Grosserer Carl Lønberg, R.; Skoleinsp. J. P. Olsen; Vekselerer, cand. polyt. J. Simonsen, Kasserer.

**Selskabet „Den gode Hensigt“**, Adr. Bernstorffsvej 75, Hell., Tlf. Cent. 8283, st. 1884, giver Udstyr til værdige, trængende Konfirmander af begge Køn; dog har Børn, hvis Forældre har deres Erhverv paa eller ved Søen, Fortrinsret. Ansøgningsskemaer rekvireres skriftlig eller telefonisk hos Fmd., til Foraars-Konfirmationen fra 1. til 10. Jan., og til Efteraars-Konfirmationen fra 1. til 10. Juni. Kontingent 4 Kr. aarligt. — Fmd.: Grosserer Edm. Knudsen, Hell.; Næstfmd.: Restauratør Emanuel Christensen; Kasserer og Sekretær: Forvalter D. Christiansen; Grosserer Victor E. Jensen; Fabrikant Daniel Møller; Overassistent O. J. Rønnow; Værkmester W. T. Schytte.

**Selskabet for Danmarks Kirkehistorie** har til Formaal at udbrede Kendskab til den danske Kirkes Historie. Det stiftedes Novbr. 1848. Medlemsantallet ca. 300. Aarsbidraget 4 Kr., hvorfor Medlemmerne uden yderligere Betaling erholder de af Selskabet udgivne Skrifter. Indmeldelse i Selskabet modtages af dets Hovedkommissionær, Boghandler Gad, Vimmelskaft 32, Kbh. K. — Bestyrelse: Prof. ved Universitetet Dr. theol. J. Oskar Andersen, MF. R. DM., Fmd.; Biskop, Dr. theol. Amundsen, R. DM., Haderslev; Dr. theol. M. Neiiendam; Dr. theol. B. Kørnerup.

**Selskabet for Danmarks Præstehistorie**, st. Okt. 1928, har til Formaal at udbrede Kendskab og Interesse for Danmarks Præstehistorie, skaffe Midler til Veje til Udgivelse af en Præstehistorie for Danmark og Sønderjylland. Selskabet udgiver Tidsskriftet: Præstehistoriske Samlinger, 2 Hefter aarlig. Red. Pastor Aage Dahl, Guderup. Kontingent 5 Kr. aarlig. Bestyrelse: Pastor P. Severinsen, Bringstrup, Fmd., Pastor Paul Nedergaard, Kbh., Pastor T. Leth, Søborg, Pastor Aage Dahl, Pastor O. Gammeltøft-Hansen, Hvam.

**Selskabet for kirkelig Kunst**, st. i Maj 1926 i Akademiraadssalen paa Charlottenborg. Selskabets Formaal er at genoplive og videre udvikle vor Kirkes gamle kunstneriske Kultur (og derved vække det danske Folks Sans for god kirkelig Kunst). Selskabets Virksomhed har dels omfattet Restaureringer: Raarup Altertavle, gl. Messehagel Nykøbing F., dels Anskaffelser: Krucifix til Glücksburgernes Kapel, bestilt af Hs. Majestæt Kong Chr. d. 10., Altertæppe til den nye Lucasstiftelses Kirke, bestilt af Hds. Majestæt Dronning Alexandrine, Messehagel til Aarhus Domkirke, Altertæppe, Særkalke, Alterbøger til



Roskilde Domkirke, Alterdisk, Alterkalk, Daabskande, Daabsfad til Frederiks Kirke paa Alheden m. m. — Bestyrelsens Fmd.: Departementschef Hollbøll, I. E. Olsensgade 7; Kasserer: Sagfører H. J. Ancker, Raadhusplads 14 A; Sekretær: Agnete Warming, Nytorv 9. — Udvalg: Departementschef Hollbøll, Fmd.; Professor Utzon Frank; Magister Chr. A. Jensen; Professor Gottlob; Pastor Severinsen og Stiftsskriver, Dr. Westrup. — Kontor: Nytorv 9, 1—3 undt. Lørdag.

**Sikem**, Optagelses- og Redningshjem, opr. d. 2. April 1910, for kvindelige Alkoholister, under Kbh.s Indre Mission. Adr.: „Sikem“, Taastrup, Tlf. Taastrup 167, Postkonto 8079. — Fmd.: Sognepræst S. H. Sørensen. Forstanderinde: V. de Fine Nyeboe.

**Sindssygehospitalet, Statens**, Fællesregulativ af 1. Oktbr. 1915 med Tillæg af 28. Juni 1920, 14. Oktbr. 1920, 19. Marts 1923, 22. April 1924 og 8. April 1926. Betalingen for de 3 Forplejningsklasser henholdsvis 10, 5,50 og 3,50 Kr. pr. Dag; uformuende 2 Kr. pr. Dag. Hospitalet i Aarhus, Middelfart, Nykøbing S., Ribe, Viborg og Vordingborg. Direktoratet for Statens Sindssygehospitalet: Kristiansgade 4, Kbh. K. Direktør: G. Brøchner-Mortensen, R. Kontorchef: Otto Madsen.

**Skoleforening, Dansk**, st. 1886, tæller ca. 1300 Medl. Formaal: at vække Hjemmenes Interesse for Skolens Arbejde. Fmd.: Seminarieforstander P. J. M. Vinther, R., Silkeborg; Kasserer: Lærer Ejnar Kristensen, Hesselballe pr. Ulum.

**Skoleforening, Sønderjyds**, st. 30. Novbr. 1892 i Skærbæk med det Formaal at yde sønderjyds Ungdom Hjælp og Støtte til Ophold paa Skoler i Danmark. Yder efter Genforeningen Hjælp til Efterskoleophold til Elever nord for Grænsen og til alle Skoleformer til Unge syd for den nye Grænse. Fmd.: Gaardejer H. Jepsen Christensen, ML. R. DM., Høgsbro pr. Vedsted. Kasserer: Gaardejer Elers Boesen, Søndernæs pr. Brøns. — Afdeling for Kbhvn., st. 28. April 1922, Adr.: Haraldsg. 109, Kbh., Str. Fmd.: Borgmester Dr. phil. E. Kaper, K. DM.

**Skoleforeningen af 28. Januar 1866** („Valdemar Schiøtts Minde“), Tordenskjoldsg. 19, Kbh. K., har til Formaal at yde Skolehjælp til Drengene og Piger fra ubemidlede, men gode Hjem samt at støtte velbegavede, ubemidlede unge Mennesker under videregaaende Studier. Medlem er enhver, der enten bidrager 10 Kr. aarlig eller 100 Kr. een Gang for alle. — Fmd.: Kgl. Konfessionarius H. G. Hornbeck, R. DM.; Kasserer: Grosserer Bent Henry-Nielsen, Gothersg. 8, Kbh. K.; Sekretær: Overretssagf. A. Helweg-Larsen.

**Skovly** pr. Vedbæk, Ungdomshjem for ulykk. stillede Piger i Optagelsesalderen fra 14-16 Aar; aabnet Jan. 1908. Selvejende Institution fra Dec. 1920; staar i Tilslutning til „Magdalenehjemmet“, „Kirkelig Forening for indre Mission i Kbhvn.“ og „Kirkelig Forening for den indre Mission i Danmark“. Hjemmet kan optage 40 Piger og bestaar af en Optagelsesafdeling og et Hovedhjem. Optagelse sker ved Henvendelse til Forstanderinden, Frk. Ella Reith Formann. Samme Bestyrelse som Magdalenehjemmet (se d. A.), suppleret med det af det stedlige Værgeraad valgte Medlem.

**Smaa børns Landophold**. Kontor: Forhaab-

ningsh. Allé 49, Kbh. V. Institutionen har til Formaal at skaffe Børn fra 4-10 Aar Landophold om Sommeren; tager sig især af enligstillede Kvinders Børn, som anbefales af Kbhvn.s Børnetilsyn som særlig trængende. — Bestyrelse: Tilsynsf. u. Magistr. Frk. Rigmor Ilk, Fmd.; Talelærerinde Frk. Ellen Ilk; Fru Signe Nørlyng; Pastor Tage Schack.

**Smaa børns Vel**, st. 17. Februar 1885, en Forening, som virker for nødlidende Børn under 2 Aar i Kbh. og nærmeste Omegn ved at yde dem dels Næringsmidler, navnlig Mælk og Beklædningsgenstande, dels Sundhedspleje. Kontingent mindst 2 Kr. aarlig. Protektice: H. M. Dronning Alexandrine. — Fru Augusta Godskesen, Forstanderinde; Frk. Gerda Mannheimer, Næstforstanderinde; Frk. Ragnild Sauer, Bestyrer af Beklædningen; Fru Ingeniør Paul Bergsøe, Bestyrer af Mælkuddelingen; Overretssagf. Carl Levin, R., Kasserer.

**Soldaterhjem, Grundtvigs Hus**, Studiestr. 38<sup>1</sup>, Kbh. K. Adgang for enhver Værnepligtig. Opbevaring af civilt Tøj. Læsestue og Skrivestue. Leder: Rich. Foersom.

**Soldaterhjem, K. F. U. M.'s**, Gothersg. 115, Kbh. K., st. 1889. Adgangen er gratis for enhver værnepligtig af Hær og Flaade. Opbevaring af civilt Tøj 1 Kr. for hele Tjenestetiden (ubemidlede gratis). Foredrag Søndag Kl. 2½ og Kl. 6½, Onsdag Kl. 7½. Fru Adgang til Bibliotek. Leder: A. F. v. d. Aa. Kühle, R. FM.

**Statens Institut for Talelidende**, Rosenv. Allé 28, Kbh. Ø., Tlf. Ø 5916, opr. 1. Apr. 1898, selvstændig Virksomhed fra April 1916, yder Hjælp til unge, uformuende Talelidende. Det bestaar af 3 Afd.: 1) Stammende behandles ved daglig Undervisning; 2) Elever med Udtalefejl undervises daglig; 3) Ganespaltepatienter modtages til Operation, til Behandling med Protese samt Taleundervisning. Andragender om Optagelse modtages af Institutet. Forstander: Cand. theol. H. Berling Liisberg.

**Statsemdbedsmænds Samraad, Danske**, st. Dec. 1918. Adr: Christiansborg, Søndre Sidebygning, Kbh. K., Tlf. By 62x. Forening af Statstjenestemænd, bl. a. til at føre Forhandlinger med Regeringen om Tjenestemandsspørgsmaal. Omfatter 24 Tjenestemandforeninger med ialt ca. 5000 Medlemmer. Forretningsudv.: Generaldirektør M. Koefoed, K. DM. FM., Fmd.; Fuldmægtig Aage Sachs, R., Sekretær, tillige sammen med Rektor Vilh. Boëtius, Roskilde, Redaktør af „Ministeriernes Maanedssblad.“ — Enkeboligen, Amagerfælledv. 18-36, Kbh. S., hvortil Grundstenen nedlagdes 21. Febr. 1928, indviendes 18. Nov. 1928.

**Stille Stuer, De**, se De stille Stuer.

**Studerenterkredsen**, st. 28. Marts 1892, er en Sammenslutning af studerende med særlig Tilknytning til grundtvigsk Aandsliv. Den har Lokaler i Grundtvigs Hus, hvor der holdes Møde hver Fredag Aften i Maanederne Februar—Maj og September—December med Foredrag og Diskussioner om Emner af kristelig og almenmenneskelig Art. Desuden er der Gymnastik baade for mandlige og kvindelige Medlemmer, Folkedanse, Sangkor, Bibelkreds og Studiekreds (f. T. henholdsvis hos Pastor Balslev, Vartov, og Prof. Dr. theol. J. P. Bang). Hver Sommer i Begyndelsen af August afholdes et Sommermøde paa en af Landets Højskoler; det første var paa Askov

Højskole 1900. — I de sidste Par Aar har de største Begivenheder indenfor Studenterkredsen været et Gymnastikholds Tourné i Belgien-Frankrig Sommeren 1928 og i Sydtykland Sommeren 1930, nogen indre Uro Foraaret 1929 og Jubilæumsommerrødet paa Askov Højskole Aug. 1930. — **Formand** f. T. (Foraaret 1931): Stud. theol. Regin **P r e n t e r**, Regensen, Kbh. K. Postkonto 2851. Sidste Aars Budget godt 3000 Kr. Kontingent 12 Kr. for aktive, 8 Kr. for passive pr. Aar. Æresmedlemmer i Studenterkredsen er Professor Dr. theol. **J. P. B a n g**, Frimenighedspræst **Morten L a r s e n** og **Biskop R u d**.

**Studenternes Juleindsamling**, st. 1906, Bernstorffsg. 21<sup>1</sup>, Kbh. V., Postkonto 1145, se Ensomme Gamles Værn.

**Studenternes Landkoloni for Gamle**, Krogholmgaard, Trørød, se Ensomme Gamles Værn. Skaffer aarlig ca. 300 Gamle gratis Landophold.

**Studenternes sociale Sekretariat**, st. 1910, Bernstorffsg. 21<sup>1</sup>, Kbh. V., under Ledelse sammen med Ensomme Gamles Værn, se Ensomme Gamles Værn.

**Studenternes Vejledningskontor for Legat- og Hjælpsegende**, Bernstorffsg. 21<sup>1</sup>, Kbh. V., se Ensomme Gamles Værn. Er kun aabent i Vinterhalvaaret Mand. Aft. 5½-7½.

**Studer-Settlement, Kristeligt**, se Krsiteligt S.-S.

**Studerendes internationale Komité, Danske**, Universitetet, Studiestr. 6, Kbh. K., Tlf. By 3206. Selvejende Institution oprettet af Universitetets Studenterraad 1919. Formaal: At bidrage til Varetagelse af Danmarks Interesser i det intellektuelle mellemfolkelige Samkvem. Fmd.: Dr. **Vincent N e s s e r**; Sekretær: **Pastor Bent Lindhardt**.

**Sudan-Missionen**, se Dansk forenet Sudan-Miss.

**Sygehjem, De samvirkende Menighedsplejers**, Brogaardsvvej 36, Gentofte, indv. 10. Juni 1925, er en Institution u. De Samv. Menighedsplejer (se d. A.). Kan modtage indtil 70 kroniske Syge; Betalingen er 160 Kr. mdl. paa Eneværelse og 100 Kr. paa Tosengsstue. Kontor: Vendersg. 28<sup>1</sup>.

**Sygehjem, Kbh.s**, Ordrupv. 32, Charlottenlund. Sygehjemmet (dengang Rolighedsv. 23) blev indviet 27. Maj 1859. Hjemmet i Ordrup blev taget i Brug Sommeren 1922. Hjemmet er grundet ved veldædige Gaver og er bestemt til at optage agtværdige og trængende Personer af begge Køn, som lider af uehelbredelige og langvarige Sygdomme og derfor ikke kan forblive henliggende paa Sygehospitalet. Der optages fortrinsvis aadanne, som hører til Borger- eller Embedsstand, og som ifølge Ophold, Stilling eller Fødsel skønnes nærmest at høre hjemme i Kbh. eller Frdbg. med Omegn. Betalingen retter sig efter, hvad enhver især kan udrede. Den aarl. fulde Betaling for en Plads er 300 Kr. eller derover, men enkelte optages for moderat Betaling og paa Fripladser. — **Generalmajor**, **Kmh. Grut, K. DM.**, Fmd.; **Overretssagf. Albert Helweg-Larsen**, Næstfmd.; **Overlæge**, Dr. med. **F. Vogelius, R.**, lægekyndig Direktør. **Forstander** og **Kasserer**: **Kmjkr. Intendant F. Grüner, R.**, tr. i Sygehjemmets Anligender hv. Mandag, Onsdag og Fredag Kl. 1-3, Ordrupv. 30. Læge: **L. W. Dyssel**.

**Sygeplejevirkomheder uden for Kbh.**, Centralforeningen af, st. 4. Maj 1909 af afdøde Læge **W. J a c o b i**, med det Formaal at virke til Hjem-

mesygeplejens Fremme udenfor Kbh. **Protektrice**: **H. d. s. M a j. D r o n n i n g e n**. Ærespræsident og **Kasserer**: **Kmh. Greve A. Brockenhuis Schack**. **Formand**: **Læge P. M. S a n d e r**, Søborg v. Kbh.

**Sømandsforeningen** af 28. Febr. 1856, St. Annæ Plads 18, Kbh. K. (Kontortid: 1-4). Dens Formaal er at hjælpe danske Søfolk og deres Enker. Foreningen har oprettet: **Sø m æ n d e n e s K a s s e**, som understøtter forliste, syge og gamle Sømand samt yder Begravelseshjælp. **E n k e a s s e n**, som understøtter Sømandsenker og efterladte Børn. **P r i n s e s s e M a r i e s H j e m** for gamle Sømand og Sømands Enker giver 103 Friboliger i sine Ejendomme Hj. af Wildersg. og Baadsmadsstr. samt Overg. n. V. 53, St. Annæ Pl. 18, Kbh. K., 2 Friboliger for Søfolk og deres Efterladte samt Frokoststue og Fribolig for 11 Styrmandselever. **Kommandør J. H. S c h u l t z**, **K. DM. FM.**, Fmd. og **Forretningsf.**

**Sømandshjem** i fremmede Havne, Foreningen for skandinaviske, st. 13. Maj 1902. Adr: **Dronn. Tværg. 5**, Kbh. K. Æresfmd.: **Hs. kgl. Højhed Prins Valdemar**. Bestyrelsen for dansk Afd.: **Kommandør H. F. K i æ r**, **K. DM.**, Fmd.; **Gross. Kai L e t h**, **R.**, **Kasserer**; **Kapt. F. C. P o n t o p i d a n**, **R.**, Sekretær.

**Sømandshjemmet af 1884** (kristeligt Afholdshjem), St. Annæ Pl. 20<sup>1</sup>, Kbh. K., Tlf. Palæ 1097; opr. af Kbhvn.s Kvindeforening for Mission bl. Søfolk; begyndte sin Virksomhed 1884. Bestyrer: **Jørgen A n d e r s e n**.

**Sømandshjemmet „Bethel“**, Nyhavn 24, Kbh. K., Tlf. Cent. 12201, indviet 18. Marts 1906 (se Sømandsmissionen i Kbh.). Bestyrer: **Kapt. Paul Nielsen**.

**Sømandsmission i Danmark**, Udvalget for indenlandsk (Se Indenlandsk Sømandsmiss.).

**Sømandsmission i fremmede Havne, Dansk**, st. 12. November 1867. Fmd.: **Domprovst C. Skovgaard-Petersen, R.**, Roskilde; **Kasserer**: **Højesteretssagf. J. F. F e n g e r**, **Holbergsg. 4**, Kbhvn. K.; **Sekretær**: **Sognepræst A. Busch**, **Strynø**. (Se iøvrigt Forening til Evangeliets Forkyndelse).

**Sømandsmissionen i Kbh.**, Kontor Nyhavn 24, Kbh. K., Tlf. Cent. 12201 (aaabent hele Dagen); Formaal: er at skaffe Sømand hyggelige, tidsvarende Hjem og Lokaler. Foren. ejer Sømandshjemmet „Bethel“, Nyhavn 24 og Nyhavn 38, Kbh. K. (se d. A.). Logis til ca. 80 Sømand. Et Hjem er desuden indrettet **Ndr. Frihavng. 93**, Kbh. Ø. Fmd.: **Sognepr. E. E i l s c h o u - H o l m**, **R.**, Sællerød.

**Sønderskovhjemmet** pr. Flintinge optager ulykkelige og forkomne Mænd fra Fængsel, Landevej eller fra Hjem, hvor en Fader eller Søn trænger til Hjælp. I Best.: **Godsejer Fru B. de Neergaard**, **Fuglsang**; **Pastor A. F i b i g e r**, Kbh. m. fl. **Forstander**: **H. M e l c h i o r J e n s e n**.

**Søren Kierkegaard Kredsen**. Bestyrelse: **Sagfører A. D e d e n r o t h - B e r g**, Fmd., **Gyldenløvesg. 16<sup>1</sup>**, Kbh. K.; **Lektor, cand. mag. Anker Jensen**, **Haderslev**; **cand. mag. Frk. E. B o c k e l u n d**.

**Søsterlige Velgørenheds-Selskab, Det**, st. den 31. Juli 1790 af **Emanuel Balling**, er et af Damer bestaaende Samfund, der underholder en Skole med 50 Fripladser for Pigebørn af uformuende Forældre af Embeds- eller Borgerstanden, St. **Kannikestr. 13**, Kbh. K. Bestyrerinde: **Frk. Marie**

Smith (Mand. og Lørd. 1-2). Medlemskontingentet er 4 Kr. aarl. eller 100 Kr. een Gang for alle. Direktører: Departementschef i Undervisningsmin. F. Graae, K. DM.; Pastor Chr. Henriksen; Kasserer: Sekretær i Undervisningsm. Torben Lund.

**Teltmissionen** (den danske Pathan mission), st. 1903. — 1927—31. Missionsmarken. Hospitalet. Patientantallet har stadig været stigende, og flere af de indlagte Kvinder har taget imod Daab. I 1928 blev en Liggehal opført for en Gave skænket af Kristelig Lægeforening, og i Foraaret 1931 opførtes en Sygeplejerskebolig, hvortil Midlerne er skænket dels af K. F. S., S. M. F. og T. M.s Venner. — Skolen. Denne ledes af Frk. Gudrun Beyer og har desuden 3 indiske Lærere. I 1930 blev den anerkendt som Mellem-skole og faar nu et aarligt Statstilskud paa 1728 Rs. — Zenanarbejdet. Denne Gren af Arbejdet, som ledes af Frk. Fanny Paulli, har nu faaet en mere selvstændig Form, idet Frk. Paulli i 1931 har ladet indrette — paa ægte Pathanvis — et lille Hus i Hoti, som skal tjene som Udgangspunkt for hendes Arbejde blandt Kvinderne. — Mandsarbejdet. I 1927 blev der aabnet en Læsestue i Hoti, som i Aarenes Løb har været besøgt af mange Pathaner. Den bærer Navnet „Det glade Budskabs Hus“ og ledes af Pastor Jens Christensen og en kristen Pathan. Pastor Christensens Arbejde former sig dels som litterært Arbejde med Oversættelse af Bibeldele og anden kristen Litteratur, som egner sig til Uddeling — og dels ved Distriktsarbejde i Landsbyerne. I 1930 blev der fra Læsestuen uddelt 989 Bibeldele, Evangelier og Ny Testamenter og 1150 Eksemplarer af anden Litteratur, og i den saakaldte Evangeliske Uge blev der uddelt 2448 Bibeldele, Evangelier og Ny Testamenter og 1124 Eksemplarer af anden Litteratur. — Siden 1927 er der blevet døbt 5 Kvinder, 1 Barn og 5 Mænd, hvoraf den ene er gaaet tilbage til Islam. — Missionærfortegnelse, se Pag. 343. — Hjemmet. Nyantagne Missionærer siden 1927: Lærerinde Frk. Gudrun Beyer og Sygeplejerske Frk. Ellen Rasmussen. — Bestyrelsen: Rektor Hass, Linderupgaard pr. Frederikssund, Fmd.; Professor Geismar, Nørrebrogade 18 B, Kbh. N., Næstfmd.; Sognepræst Jespersen, Brønshøj; Dr. Balslev, Frederiksværk; Fru Liisberg, Enghuset, Rønde, Jylland; Direktør Møller, Lyngbyvej 97, Kbh. Str.; Sognepræst Ebbesen, Sdr. Bjært, Jyll.; Sognepræst Fog Petersen, Aarhus (indtraadt i Bestyrelsen efter Sognepræst Linds Død 1927); Diakonisse, Søster Ingeborg Schrøder, Diakonissestiftelsen, Kbh. F. (indtraadt i Bestyrelsen efter Frk. Liisbergs Død 1928). Missionens Kasserer: Direktør Møller, Lyngbyvej 97, Kbh. Str. Postkonto 1844. — Sekretær: Frk. Th. Ridder, Rahbecks Allé 2 B, Kbh. V. Missionens Kontor og Bogdepot samme Sted. Postkonto 4604. — Teltmissionen har 100 Kredse og Indtægten for 1930 var 49,127,00 Kr. Missionens Organ „Fra Teltmissionen“ udgaar 10 Gange om Aaret og koster 2,00 Kr. Det kan bestilles hos Postvæsenet. Redaktør: Professor Geismar (ansvarshavende) og Frk. T. Hecksher, Rahbecks Allé 2 B, Kbh. V. — Følgende Bøger er udgivet siden 1927: Ved Afghanistanens Grænse, 2. Del, samlet og udgivet

af Eduard Geismar, Pris 2,50 Kr. Pathanerne af Jens Christensen, Pris 1,00 Kr.

**Teologisk Forening**, st. 1905. Foreningens Formaal er: At gøre den studerende Ungdom bekendt med den nyere Teologis Metoder og Resultater og fremkalde Drøftelse af den videnskabelige Værdi af disse og deres Betydning for Kristenlivet. — Foreningen har i de paagældende Aar, ligesom tidligere, ofte indforskrevet udenlandske Theologer som Foredragsholdere, og har ved flere Lejligheder henvendt sig til en større Kreds. I Efteraaret 1930 afholdtes Foreningens 25 Aars Jubilæumsfest under stor Tilstlutning. — Bestyrelse: Professor, Dr. theol. J. Nørregaard, Gl. Kongevej 72, Fmd., Tlf. Vester 1583 x; Stud. theol. Paul Seidelin, Nylandsvej 31; Stud. theol. Povl Lassen, Rosenborggade 15, Sekretær; Stud. theol. Th. V. Krægh, Studentergaarden, Kasserer. Postkonto 20766. — Sidste Aars Regnskab balancerede med 1575 Kr. Foreningens Medlemstal er ca. 225. Kontingent: Kandidater 3 Kr., Studenter 2 Kr. pr. Semester.

**Teologisk Laboratorium**, Studiestr. 6, Kbh. K. Forstander: Professor Dr. theol. F. Torm. Vidensk. Assistent: cand. theol. P. Otzen. Aabent Søndage 9-8, Lørdag til 4. Nøgle til Kandidater udleveres mod Depositum af 10 Kr. (Studenter 5 Kr.)

**Tidehverv** udkommer d. 1. i hver Maaned, undt. Juli og Aug. Pris 4 Kr. aarlig. Postgiro 21053. Ekspedition: Stud. theol. Vilh. Krarup. Udg. af Gustav Brøndsted, N. I. Heje, K. Olesen Larsen og Tage Schack. Redaktør: Fængselspræst N. I. Heje, Vridsløselille, Glostrup. Sommermødet paa Hindsgavl har flg. Komité: Henning Aarup, Viggo Berg, Børge Diderichsen, Frede Hansen, N. I. Heje, Ingrid Schülein, Chr. Truelsen. Postkonto 1210 Glostrup.

**Traktatselskab, Dansk, Frederiksborg**, 5, Kbh. K. Red.: Sognepræst A. Nørfelt.

**Tunghøres Vel**, Forening til Varetagelse af Tunghøres og Døvblevnes Interesser, st. 7. Marts 1912. — Fmd.: Kmh. Kabinetssekretær A. Krieger, SK. DM. FM; Sekretær: Ingeniør, cand. polyt. O. Giersing, Graabrødretorv 6<sup>2</sup>, Kbh. K., Tlf. Cent. 412. (Foreningens Kontor, 10-4 samt Mandag 6-8.) Kontingent mindst 3 Kr. aarlig eller 100 Kr. een Gang for alle.

**„Tænk selv“**, Formaal: Bekæmpelse af Fritænkeriet. Uddeler Traktater og Flyveskrifter. Kr. Dbl. Frederiksborggade 5, Kbh.

**Udvalget i Danmark for Den forenede danske evg.-luth. Kirke i Canada og Utah-Missionen**. Postgiro 124. Frederiksborg. 5, Kbh. K. Fmd.: Sognepræst Kold, Taulov; Forretningsfører Corfitzen, Frederiksborg. 5; Sekretær: Pastor Frimodt-Møller, Kirkehelsinge pr. Gjøløv; Sognepræst Kent, Frederikshavn samt Præsterne S. C. Eriksen, Ø. Snede; L. Jensen, Hanning pr. Sædding og M. N. Andreassen, Ulsted.

**Understøttelsesforening, Kbh.s** (K. U. F.) st. 1. Novbr. 1874 ved Sammenslutning af de tidligere Sogne- og Fattigdistrikters Understøttelsesforeninger. Den omfatter Kbh. og Frdbg. Kommuner og er inddelt i 19 Afd. samt en Laaneafd. Efter stedfundne Undersøgelser yder Foreningen Hjælp til Selvhjælp til værdige trængende, der ikke har Adgang til ad anden Vej at erholde den fornødne Hjælp — herunder af Kategorien pauvres hon-tux — og søger desuden gennem sin Oplysnings-



afd. at modarbejde Tiggeri og Plattenslageri for derved at lette og retlede Befolkningens private Velgørenhedsvirksomhed. Foreningen har endvidere Administrationen af et af en Privatmand oprettet Rekreatiohjem „Slamat“, Havreholm pr. Hornbæk, og afholder en væsentlig Del af den aarlige Udgift ved Hjemmets Drift. Hjemmet, der har 22 Pladser, er bestemt til at give vederlagsfrit Rekreatiohophold, som Regel i 4 Uger, for ubemidlede Kvinder af den dannede Middelstand med Bopæl i Storkbh., i en Alder af 20 til 65 Aar og fortrinsvis saadanne, der har Beskæftigelse som Husmødre eller ved Kontorarbejde, Forretningsvirksomhed, Sygepleje, Undervisning o. lign., og som paa Grund af Sygdom, Svækkelse eller Overanstrengelse trænger til et Rekreatiohophold under gode Forhold, for at styrkes til at genoptage deres Gerning. — Kontor: Stoltenbergsg. 10<sup>1</sup>, Kbh. V. (9-2). — Hovedbestyrelse: Fabrikant John Messerschmidt, R., Fmd.; Kontorchef i Østift. Kreditf. H. Kuhn, R. og Generalm., Kmh. H. Castenschield, K. DM., Næstfmænd; Etatsr., fhv. Politidirektør Th. Dybdal, K. DM.; Overretssagfører Th. Mørck, R.; fhv. Borgmester C. Lehmann, R. DM.; Kmh., Kabinetsekretær C. P. M. Hansen, K. DM.; Fabrikant Sev. Kemnitz, DM.; Legationsraad Frantz Boeck, R. DM. samt Afdelingernes Formænd. Chef f. Hovedkont. og Hovedkasserer: ORSagf. J. C. Mogensén.

„Ungdommens Vel“, st. 8. Maj 1906, antager sig ulykkeligt stillede unge Mænd og Kvinder paa sine Hjem. „Seden Enggaard“ og „Læringshjemmet“ i Seden pr. Seden St. (ved Odense) modtager unge Mænd mellem 14 og 18 Aar og Færehjemmene i Nordby unge Piger i samme Alder. — Fmd.: Provst T. Biering, Dybbøl pr. Rægebøl St. Kassererkontor: Nakskov, Postkontrolør Breum, Postk. 11006. Rejsesekretær: Kmjkr. Kaptajn L. Skeel, Petersborgvej 3, Kbh. Ø.

**Ungdomsforeninger, De danske**, se De danske U.

**Vajsenhus, Det kgl.**, N.-Farimagsg. 51, Kbh., K, Tlf. Cent. 10356, er st. ved Kong Frederik d. Fjerdes Fundats af 21. Juli 1727. 121 forældrelose opdrages tildels paa Stiftelsens Bekostning, og 280 dels forældrelose, dels faderløse nyder fri Undervisning, foruden at der aarlig uddeles 14,520 Kr. til forældrelose Børns Opdragelse i Provinserne. Ved Børnenes 14. og 16. Aar sørges saavidt muligt for deres Anbringelse. Indtægterne hidrører fra Renterne af en Kapital (ca. 1,000,000 Kr.), fra Privilegiet paa Bibler, Salmebøger og Katekismer, samt fra et Bidrag fra Finansm. af 2600 Kr. — Stiftelsen, for hvilken Hs. Maj. Kongen er Protektor, er henlagt under Socialministeriet og ledes af en Direktion, der bestaar af: Biskop, Dr. theol. H. Ostenfeld, K. DM.; Etatsraad, Bankdirektør Fr. Nørgaard, K. DM.; Departementschef V. K. Holbøll, K. DM. — Kuratorer: Konferensr. C. C. Gammeltoft, K. DM.; Forlagsboghandler Frederik Gad, R.; Tømrermester V. Zeltner, R. — Forstander og Inspektør: Cand. theol. C. Ottesen, R., Dbm.

**Valdenserkomité, Den danske**. Fmd.: Domprovst Skovgaard-Petersen, Roskilde; Professor, Dr. theol. J. Oskar Andersen; Professor, theol. Jens S. Nørregaard; Stiftsprovst, Dr. phil. Scharling, Ribe; Frk. Dagmar Prior, Kbh.; Frk. Kama Herrmann, Kbh.; Sognepræst Hee Andersen, Herlufsholm; Murerm.

Philip Hansen, Arendalsgade 3<sup>4</sup>, Kbh. Ø., Kasserer; Sognepræst Marius Hansen, Brandstrup pr. Rødkjærbro. Red af Valdensemisionstidende er Sognepræst O. C. Krarup, Buttrup pr. Regstrup. — Om Møder henvender man sig til de to sidstnævnte Præster. — Postgiro 3532. — Budget for 1930: 2338 Kr. 97 Øre.

**Velgørenhedsselskab, Det forenede**, Filippav. 1, Kbh. V., st. 1832, yder mindre rentefrie Laan til trængende af Embeds- og Borgerstanden, samt opretholder Frederik Barfods Skole. Kontingent fra 4 Kr. aarlig. — Oberst J. P. F. D. Dahl, Fmd.; Grosserer Otto Pedersen, Kasserer; fhv. Apoteker K. K. Riise, R., Bestyrer af Laanekassen, V. Boulevard 41<sup>4</sup> Kbh., V. (9-11); Departementschef, Raadsformand V. Vedel, K. DM. FM.; Sekretær: Skoleinspektør E. Valeur.

**Videnskabeligt Præstekursus** afholdes som Regel i August Maaned hvert 2. Aar (6 Dage). — Komiteen bestaar af Biskopperne Dr. H. Ostenfeld (Fmd.) og Dr. V. Amundsen samt Generalsekretær, Pastor Gunner Engberg; Docent, Dr. F. Hvidberg; Forstander, Dr. L. J. Koch; Prof., Dr. J. Nørregaard, Sognepræst P. Severinsen og Pastor Sv. Hauge, Dronningensvej 24, Komitéens Sekretær. Postk. 20182.

**Vigilia**, kristelig Forening for offentlig Moral i Danmark, st. 1898, Kontor: St. Kongensgade 60, Kbh. K. Formaal: at arbejde for den offentlige Morals Højnelse i kristelig Retning. Fmd.: Læge N. C. Schmidt, St. Kongensg. 60<sup>1</sup>, Tlf. 2193; Pastor Chr. Henriksen, St. Kannikestr. 13, Næstfmd.; Redaktør A. Hauerbak, Badstuestræde 17, Tlf. 1805, Kasserer; Bymissioner Andersen, Ryesgade 68; Ingeniør D. am, Funkiavej 45; Pastor Kr. Krarup, Holmbladsgade 78; Frk. Dagmar Prior, Strandboulevard 117.

— Postkonto 3799. — Regnskabet for 1929-30 balancerer med Kr. 1410,93. Redaktør A. Hauerbak og Fru Elisabeth Schmidt udfører Sekretærarbejdet. „Meddelelser fra Vigilia“ redigeres af Læge Schmidt, udgaar 4 Gange aarlig, gratis til Medlemmer, til andre 2 Kr. aarlig.

**Værgeraad** (Lov Nr. 237 af 12. Juni 1922 om Værgeraadstorsorg m. m.). — Overværgeraadet. Adr.: Rosenv. Allé 18, Kbh. Ø. Otto Garde, R., Fmd.; Lærer P. Kammergaard, MF.; fhv. Lærerinde Frk. Marie Christensen, ML.; Højesteretsdommer E. G. Orlin, K. DM.; Overinspektør for Opdragelseshjemmene O. P. J. Skjærbæk, MFK. R.; Ekspeditionssekretær: Byretsdommer H. Schiørring, R.; Fuldmægtig P. Stahlschmidt; Fuldmægtig H. E. Glahn; Fuldmægtig A. C. E. Göttsche. Kasserer: Fuldmægtig J. V. H. le Sage de Fontenay. — Københavns Værgeraad. Kontor: Langangsstr. 28<sup>1</sup>, Kbh. K. (10-5, Værgeraadsskretærene tr. 4-5). Staden Kbh. er delt i 19 Værgekredse. Fmd. for Forretningsudvalget: C. E. Hvidberg, R.; Næstfmd.: Frk. Elisa Ussing; Medlemmer: Skoleinsp. Niels Arnvig; Kontrolør J. C. Andersen; Typograf Anton Jensen, MB.; Cand. phil. Frk. Gerda Mundt, MB.; Kontorchef: O. Jarn. — Frederiksberg Værgeraad, Bjarkesvej 2 (Classenske Boliger), Kbh. F., Tlf. Gh. 2271.

**Værgeraadens Optagelsehjem** (statsunderstøttede): a. for Drengene over 7 Aar, „Frederikshøj“, Primulav. 2, Brønsh. Forstander: Cand. phil. A.



Skytte (tr. 12½-2); b. for mindre Børn og Pigebørn over 7 Aar, „Lykkens Gave“, Vodroffsvej 46, Kbh. K. Forstanderinde: Frk. K. Nielsen. Best.: Hospitalsdir. H. F. Øllgaard, R. DM., Fmd.; Prof. Overl. Dr. med. C. E. Bloch, Næstfmd. f. de kbhvske Værgeraad Frk. E. Ussing.

**Værgeraadsforening, Dansk**, st. 1919, omdannet 19. Juni 1924. Fmd.: Redaktør Eibye-Ernst, Aarhus.

**Værneforeningen for svagt begavet Ungdom**, st. 9. Maj 1916. Adr.: Peder Lykkes V. 23<sup>1</sup>, Kbh. S. (9-11). Foreningens Optagelseshjem „Værnebo“ ligger Kastrup. 17, Kbh. S. Fmd.: Politinsp. C. Schepelern-Larsen, R.

**Wærnske Institut**, Kastaniev. 2, Kbh. V., Tlf. V 8767, er et Opdragelses- og Undervisnings-Institut for Kbhvns og Oslos Borgeres og afdøde civile og gejstlige Embedsmænds Døtre. Det er st. af Geheimkonferensraadinde Martha Wærn ved Fundats af 12. Decbr. 1800, konfirm. 8. Jan. 1813. Virksomheden standsedes midlert. i 1921, men genoptoges Jan. 1924 som Husgerningsskole i Samarbejde med Mariaforbundets praktisk-social Kursus. Der optages Frielever, Fripensionærer og betalende Pensionærer. — Direktører: Prof. Dr. phil. L. Kolderup Rosenvinge, R. DM., og fhv. Lektor V. Balslev, R.

**Østerlandsmissionen** (begyndt 1898) er Navnet paa et Missionsarbejde, der har sin Rod indenfor den danske Kirke og sin Arbejdsmark i østerlandske — syriske og arabiske — Egne. Missionens Maal er ved evangelistisk Arbejde, Læge- og Skolegerning at naa Muhammedanerne med Evangeliet og som et Led i dette Arbejde at styrke de indfødte kristne Kirker og vække deres Ansvarfølelse overfor Muhammedanerne. — 1927-31: 17/6 1927 indviedes et Missionshospital ved Byen Nebk (75 km N. Ø. f. Damaskus), som hurtigt er blevet kendt viden om og oftest er fuldt belagt (30 Patienter). I disse Aar har Ø.-M. faaet 2 nye Medarbejdere i Lægmissionen: Sygeplejerske Inger Birk og Læge Anders Christensen, den sidste dog som midlertidig Arbejder. — 1/6 1930 var det 25 Aar siden, Ø. M. fra den irsk-presbyterianske Mission overtog de nuværende Stationer. — I 1921 begyndtes et nyt Arbejde i Damascus ved Miss. Alfred Nielsen med særligt Henblik paa de muh. Mænd. Da muh. Teologer i Slutn. af 1927 klagede over den danske Missionærs Arbejde, som samlede

mange unge Muhd., stilledes der fra de franske Myndigheder saadanne Betingelser for en Videreførelse af Arbejdet, at det maatte standse. — Miss. Alfr. Nielsen har i Aarene 1929-31 virket som Lærer ved en Missionærskole i Jerusalem. — Forretningsudvalget: Provst S. Nyholm, Holstebro (Fmd.); Dr. med. Vald. Harsløf, Brønshøj (Næstfmd.); Pastor Siegmundfeldt, Lyderslev; Pastor H. F. Jørgensen, Frederikssund (Red. af Bladet); Direktør Johs. Malmstrøm, Kbh. — Kasserer: Kordegn Vald. Andersen, Enghaveplads 20, Kbh. V. (Postkonto: 1864). — Leder af Bogfondet: Provst Munck, Charlottenlund (Postkonto: 529). — Sekretær: Pastor Juul Sørensen, Bregninge pr. Trøense. — Øvrige Medlemmer af Hjemlandsudvalget: Folketingsm. Carlsen-Skiødt, Odense, Kbmd. N. Hansen, Nakskov, Komtesse S. Holck, Kbh., Rektor, Frk. Th. Lang, Silkeborg, Forstanderinde, Frk. Ch. Munck, Kbh., Pastor H. Petersen, Fredericia, Rektor Raaschou-Nielsen, Sorø, Overlæge, Dr. Schou, Dianalund, Pastor Pontoppidan Thyssen, Odense, Provst Winther, Kbh. — Blad: Østerlandsmissionen, 2 Kr. pr. Aar, bestilles kun hos Kassereren. Kredsenes Antal: 275. — Budget 1930-31: Kr. 144,000. — Rejsepræster: Clausen, Hellevad pr. Klokkeholm, Kragh-Müller, Boeslunde, og Sekretæren. Missionærer, se Pag. 344.

**Øst-Jeypore-Missionen**, st. 12. Marts 1928. Bestyrelsen: Sognepræst P. Simonsen, Nr. Løgum pr. Løgumkloster, Fmd.; Sognepræst O. Jensen, Notmark, Als, Næstfmd.; Sognepræst H. Larsen, Hellevad, Sekretær; Førstel. Bram, Tandslet, Als, Kasserer; Sognepræst K. Larsen, Jels; Bygmester. J. Jacobsen, Bolderslev; Landm. H. Jessen, Tinglev; Landm. Jørg. Petersen, Høgslund pr. Tønder; Rentier Carl Toft, Sønder Otting, Haderslev; Rentier Hagen Christensen, Føvling pr. Holsted St. Pastor Buscher valgt af D. M. S.s Bestyrelse som Bindeled mellem de to Missioner. Kontor: Pastor H. Larsen, Hellevad. Kasserer: Førstelærer Bram, Tandslet. Postkonto: Øst-Jeypore-Missionen, Tandslet, Nr. 8930. Budget 1929-30: Kr. 39,950. „Den lille Missionsklokke“ udgives af Pastor O. Jensen, Notmark, Als, og faas gratis tilsendt ved Henvendelse til samme. Der arbejdes hen paa en Sammenslutning med D. M. S. Missionærer, se Pag. 344.

## Hvor henvender man sig om Hjælp?

Alkoholister, se Pag. 351.  
Arbejdsløse, se Pag. 352, 377, 383, 386, 393.  
Blinde, se Pag. 353.  
Børn, se Pag. 354, 357, 363, 377, 386, 392, 395.  
Dansk Ungdom i Udlandet, se Pag. 38, 358, 352.  
Døvstumme, se Pag. 363.  
Emigranter, se Pag. 38, 40 flg., 358, 352, 379.  
Epileptikere, se Pag. 364.  
\*Faderløs Ungdom, se Pag. 391.  
\*Fodbeklædn. t. fattige Børn, se Pag. 364.  
\*Gamle, se Pag. 359, 363, 366, 390, 392.

\*Gæstehjem, Kr., se Pag. 382.  
Hjemløse, se Pag. 352, 366, 377, 383, 386, 390, 393.  
\*Juleglæde t. fattige og fattige Børn, se Pag. 364.  
Jøder, se Pag. 367.  
\*Konfirmander, se Pag. 364, 387, 391.  
\*Kronisk Syge, se Pag. 390.  
Kvinder, enligstillede, se Pag. 357, 365.  
— i Udlandet, se Pag. 352.  
— unge Kvinders Oprejning, se Pag. 365.  
— ulykk., unormale, se Pag. 365.

Kvinder, Optagelseshjem f. Kv., se Pag. 377.  
 — faldne ell. forvildede, se Pag. 383, 385, 392.  
 — Alkoholister, se Pag. 392.  
 — Rekreation for Kv., se Pag. 395.  
 \*Kvindelige Fabriksarbejdere, se Pag. 386.  
 \*Landophold til Trængende, se Pag. 365, 390.  
 Løsladte Fanger, se Pag. 364, 366.  
 \*Menighedspleje, se Pag. 390.  
 Mødre, ulykk. stillede, se Pag. 383, 386.  
 Nervelidende, se Pag. 364.  
 Pauvres honteux, se Pag. 352, 385, 352, 394.  
 \*Rekonvalescenter, se Pag. 363, 390.

Sanatoriepatienter, se Pag. 383.  
 Sindssyge, se Pag. 364, 392.  
 \*Skjult Nød, se Pag. 352, 390.  
 Soldater, se Pag. 356, 379, 392.  
 \*Svage, se Pag. 359.  
 \*Sygehjem, se Pag. 362, 363, 390, 393.  
 Sømænd, se Pag. 366, 393.  
 Talelidende, se Pag. 392.  
 \*Tjenestepigers Udstyr, se Pag. 364.  
 Tunghøre, se Pag. 394.  
 Ungdom, ulykk. still., se Pag. 395.  
 De med \* mærkede er særlig for København.

## Faste Offerdage.

1. Søndag i Advent: Kbhvns. Indre Mission.  
 2. Søndag i Advent: Dansk Kirkefond.  
 Juleaften: Børnesagen.  
 Nytaarsdag: Bibelselskabet.  
 Hellig 3 Kongers Dag: Ydre Mission.  
 4. Søndag e. H. 3 Konger: Sømandsmissionen i fremmede Havne.  
 Fastelavnssøndag: Gymnasiesagen.  
 Magdalenehj. søger at indarb. en Bede- og Offeruge i Feb., begyndende med en Søndagskollekt.  
 1. Søndag i Marts: Lukasstiftelsen.  
 Midfaste Søndag: Brødremenighedens dsk. Hedningemission.  
 1. Paaskedag: K. F. U. M. og K. F. U. K.  
 Store Bededag: Københavns Kirkefond.

Kristi Himmelfartsdag: Ydre Mission.  
 1. Pinsedag: Nødhjælpen til Europas ev. Kirker.  
 Ugen efter 1. Søndag i Juni: De Gamles Uge.  
 Trinitatis Søndag: Diakonsagen.  
 3. Søndag eft. Trin.: Missionen bl. kv. Arbejdere.  
 10. Søndag eft. Trin.: Israelsmissionen.  
 13. Søndag eft. Trin.: Diakonissestiftelsen.  
 1. Søndag eft. 13. Sept.: Indre Mission.  
 Ved Høstoffer har Magdalenehj. og Diakonissestiftelsen Fortrin mange Steder.  
 3. Søndag i Okt.: Indenlandsk Sømands-Mission.  
 Sidste Søndag i Okt.: Kolonien Philadelphia.  
 Alle Helgens Dag: Dansk Kirke i Udlandet.  
 3. S. i Nov.: Spare- og Offerdag t. Armenierarb.  
 Sidste Søndag i Kirkeåret: Utah-Missionen.

# Alfabetisk Stednavneregister til Oversigter over danske Præsteembeder. (vedføjet Postadresser).

	Side		Side		Side
<i>Aabenraa</i> .....	227	<i>Alminde-Viuf</i> .....	231	Bavelse, se Glumsø.	
Aaby-Vedsted pr. Aabybro .....	164	Alrø pr. Horsens .....	194	<i>Beder-Malling</i> .....	229
Aaby pr. Aabyhøj .....	193	Als pr. Als, Østjyll. ....	167	Bederslev, se Nr. Næraa.	
<i>Aaby, Nørre</i> , -Indslev .....	149	Alslev-Hostrup pr. Varde .....	214	Bedsted pr. Bedsted-Lø .....	176
<i>Aaby, Vester</i> , -Aastrup .....	152	<i>Alslev, Nørre</i> .....	161	<i>Bedsted-Grurup</i> .....	195
Aadum pr. Tarm .....	217	Alslev, Sdr., se S. Kirkeby.		Bejsnap F., se Ølgod.	
Aagaard Frimenighed pr.		Alslev, se Karise.		Bejstrup, se Aggersborg.	
Kolding .....	231	Alsted-Sdr. Draaby (Nykøb. J.)	178	Beldringe, se Baarse.	
Aagerup pr. Vipperød .....	128	Alsted-Fjenneslev (Fjenneslev)	132	Bellinge, se Brendekilde.	
Aagerup-Kirkerup pr. Roskilde	123	Alstrup, se Saltum.		Benløse, se Ringsted.	
Aaker pr. Aakirkeby .....	120	Alstrup, se Lovns.		Bering Valgmgh. pr. Hassel-	
Aal pr. Oksbøl .....	215	Alsønderup, se Tjæreby.		ager .....	210
<i>Aalborg</i> .....	163	<i>Anholt</i> .....	205	Besser pr. Tranebjerg .....	221
Aalbæk F., se Raabjerg.		Annise, se Ramløse.		<i>Bevtoft-Tirslund</i> .....	165
<i>Aale-Linnerup</i> .....	200	<i>Ansager</i> .....	215	Bidstrup, se Skt. Hans Hosp.,	
Aalestrup F., se Østerbølle.		<i>Anst</i> .....	213	Roskilde.	
<i>Aalsø-Hoed</i> .....	206	Arnborg pr. Herning .....	191	<i>Biersted</i> .....	115
Aalum, se Bjerregrav.		Arninge pr. Dannemarre .....	158	Bjgum, se Vammen.	
Aarby pr. Kalundborg .....	126	<i>Arrild</i> .....	222	Billum, se Janderup.	
Aarestrup-Haverslev (Støvring)	166	Arup, se Øsløs.		Binderup, se Tisted.	
Aarhus .....	192	As-Klakring pr. Juelsminde ..	235	Bindslev, se Mosbjerg.	
Aarhus Valgmgh. ....	192	<i>Asaa-Melholt</i> .....	170	Birkende, se Marslev.	
Aarre, se Faaborg.		Asdal, se Horne.		<i>Birkerød</i> .....	158
<i>Aars-Haubro</i> .....	185	Asfærg-Faarup pr. Faarup .....	202	Birket pr. Torrig .....	171
Aarslev, Nr.-Hørning (Randers)	207	Askov Valgmgh. pr. Vejen ....	212	Bislev, se Veggerby.	
Aarslev, Sdr., se Brabrand.		<i>Askø</i> .....	159	Bjergager, se Randlev.	
Aarslev, se Sdr. Højrup.		Asmild-Tapdrup pr. Viborg ..	179	Bjergby-Mygddal pr. Hjørring ..	151
Aarup F., se Skydebjerg.		Asminderup-Grandløse (Holbæk)	128	Bjergby, se Flade.	
Aasted-Skærum pr. Kvissel ....	172	Asminderup, se Vig.		Bjergsted, se Bregninge.	
Aasted, se Selde.		Asminderød-Grønholt pr. Fre-		Bjernede, se Slaglille.	
Aastrup pr. Horbelev .....	162	densborg .....	115	Bjerring, se Moltrup.	
Aastrup pr. Haderslev .....	226	<i>Asnæs</i> .....	131	Bjerre, se Necsager.	
Aastrup-Starup pr. Glejbjerg ..	211	Asp, se Ølby.		Bjerre, se Ørlev.	
Aastrup, se V. Aaby.		<i>Asperup-Rørslev</i> .....	149	Bjerreby pr. Svendborg .....	180
Aaum, se Seden.		<i>Assels, Ø.-V.</i> .....	178	Bjerregrav Ø.-Aalum .....	179
Abild pr. Tønder .....	223	<i>Assens</i> .....	147	Bjerregrav, se Hersom.	
Adsøl, se Graasten.		Asserballe pr. Augustenborg ..	230	Bjerring-Mammen (Bjerringbro)	179
Adslev-Mjesing pr. Hørning ...	198	Assing pr. Kibæk .....	191	<i>Bjerringbro</i> .....	232
<i>Agedrup</i> .....	144	Astrup-Storarden pr. Arden ..	167	<i>Bjert, Sdr.</i> .....	232
Agerbæk F., se Faaborg-A.		Astrup-Tulstrup pr. Malling ..	194	Bjert, Nørre, pr. Kolding .....	232
<i>Agerskov</i> .....	220	Astrup, se Sindal.		Bjeverkov, se Lidemark.	
Agerbæk F., se Faaborg-Aa.		<i>Augustenborg</i> .....	230	Bjolderup pr. Bolderslev .....	228
Agersted F., se Voer.		Aunede, se Halsted.		<i>Blaahøj-Filskov</i> .....	219
Agerø F., se Karby.		Avernakø pr. Faaborg .....	153	Bléind-Hørning pr. Hørning ..	198
Agger, se Vestervig.		Aversi-Tybjerg pr. Haslev ....	139	Blendstrup, se Gerding.	
<i>Aggersborg-Bejstrup</i> .....	173	<i>Avlum-Hodsager</i> .....	190	Blidstrup pr. Græsted .....	118
<i>Agersø</i> .....	135	Avlum-Vinding Valgmgh. ....	190	Blidstrup, se Vejerslev.	
Agri-Egens pr. Vrinneres .....	204	Avning, se Favsing.		Blovstrød-Lillerød pr. Lillerød	116
Ajdt, se Vejerslev.		Avnslev-Bovense pr. Hjulby ...	154	<i>Blære-Ejdrup</i> .....	185
Ajstrup, se Sebber.		Avnsø, se Viskinde.		Boddum-Ydby pr. Hurup .....	176
Ajstrup, se Sulsted.		Baagø pr. Assens .....	148	Bodilsker pr. Neksø .....	121
Albæk pr. Præstbro .....	169	Baarse-Beldringe pr. Præstø ..	140	<i>Boeslunde-Lundforlund</i> .....	133
Albæk, se Harriðslev.		Badskær F., se Vølstrup.		<i>Bogens</i> .....	146
Albøge, se Lyngby.		Bagenkop F., se Magleby.		<i>Boød</i> .....	161
Alderslyst F., se Gødvad-B.		Bagsværd F., se Gladsakse.		Borbjerg pr. Holstebro .....	187
Aller pr. Christiansfeld .....	226	Bakkendrup, se Gørlev.		<i>Bording</i> .....	190
<i>Allerslev</i> .....	140	Balle, se Gødvad.	234	Bornholms Valgmgh., Aakirke-	
Allerslev, se Ousted.		Balle Valgmgh. pr. Vejle .....	114	by .....	121
Allerup-Davinde pr. Højby F. ...	145	<i>Ballerup-Maaløv</i> .....	182	<i>Bork, Sdr.-Nr.</i> .....	217
Allshave F., se Bregninge-B.		<i>Balling-Volling</i> .....	223	<i>Borre</i> .....	141
<i>Allested-Vejle</i> .....	152	<i>Baltum-Skads</i> .....	149	<i>Borris-Faster</i> .....	216
Allerød-Næsbyh. broby (Odense).	145	Balslev-Ejby pr. Ejby .....	159	Borris-Gammelstrup pr. Spar-	
Allindemagle, se Haraldsted.		<i>Bandholm</i> .....	148	kær .....	184
Alling-Tulstrup pr. Laven .....	198	Bangsbostrand F., se Flade.		Borum-Lyngby pr. Mundelstrup	196
Alling, Ø.-V. pr. Auning .....	207	Barløse pr. Assens .....	235	Borup pr. Randers .....	201
<i>Allinge-Ølsker</i> .....	120	<i>Barrit-Vrigsted</i> .....	194	<i>Borup-Kimmerslev</i> .....	125
Almind, se Sjørslev.				Bov pr. Nr. Smedeby .....	227

Postadresserne er tilføjet for Pastoratets Vedkommende. Hvor Hovedsognets Navn till. er Postadresse, er dette anført med kursive typer. Enkelte Steder er Postadresserne af Pladshensyn tilføjet i Parentes (i Stedet for med Betegnelse pr.).

Annekssogne og Filialkirker (F.) er opført med Henvisning til Hovedsoget.

Side		Side		Side
	Bovense, se Avnslev.		pr. Bækkelund .....	181
	Bovlund Frimgh. pr. Brande- rup .....	221	Dommerby, se Højslev.	
	Braaby, se Vester Egede.		Dorf F., se Dronninglund.	
	<i>Brabrand</i> -Aarslev .....	193	Dover pr. Alken .....	198
	Brahertolleh.-Krarup pr. Korinth	151	Draaby, se Ebeltoft.	
	Brandrup, se Harte.		Draaby, se Gerlev.	
	<i>Bramminge</i> .....	211	Draaby, Sdr., se Alsted.	
	<i>Brande</i> .....	219	Dragholm, se Faarevejle.	
	Brande F., se Tem.		Dragstrup-Skallerup pr. Erslev	178
	Branderslev, se Nakskov.		Dragør F., se Magleby.	
	<i>Branderup</i> .....	222	Drejø pr. Svendborg .....	151
	Brandstrup F., se Vindum.		Dreslette pr. Flemløse .....	147
	Brarup, se Kippinge.		Dybsø, se Munkebo.	
	Bredballe F., se Hornstrup.		<i>Dronninglund</i> .....	169
	Brede pr. Bredebro .....	223	Drøsselbjerg, se Helsinge.	
	Bredsten pr. Vejle .....	234	<i>Durup-Tøndering</i> .....	183
	Bredstrup, se Pjedsted.		Durup, se Tisted.	
	Bregnet, se Thorsager.		Dybbøl pr. Ragehøl. ....	230
	Bregninge pr. Ærøskøbing ....	156	Dybe-Ramme pr. Ramme .....	188
	Bregninge, Taasinge pr. Troense	151	Dyrehorng F., se Horne.	
	Bregninge-Bjergsted (Eskebjerg)	129	Dølby, se Hem.	
	Bregninge, se Kettinge.		Døllefelde-Musse pr. Sakskøb.	160
	Brejning pr. Spjald .....	218	<i>Døstrup</i> , Sønderjyll. ....	223
	Brendekilde-Bellinge pr. Holm- strup .....	143	Døstrup, se Øls.	
	<i>Brenderup</i> .....	149	Ebdrup, se Kolind.	
	Bringstrup-Sigersted pr. Ring- sted .....	132	<i>Ebeltoft</i> -Draaby .....	204
	<i>Broager</i> .....	229	Egaa, se Hjortshøj. ....	
	<i>Broby</i> , Nørre .....	152	Egebjerg pr. Braade .....	131
	Broby, Sønder pr. Brobyværk.	152	Egebæksvang pr. Espergærde..	115
	Broby, se Lyng.		Egede, Vester, Braaby pr.	
	Broholm F., se Tommerup.		Haslev .....	139
	Bromme, se Munkebjergby.		Egede, Øster, se Ulsø.	
	Brørstrup-Ravnkilde pr. Arden	185	Egen pr. Guderup .....	230
	<i>Broust</i> .....	173	Egens, se Agri.	
	Brudager, se Gudme.		<i>Egense</i> .....	150
	Brylle pr. Knarbjerg .....	143	Egesborg, Vester, se Vejlø.	
	Bryndum-V. Nebel pr. Guldager	214	Egesborg, Øster pr. Mern .....	141
	Bryrup, se Vinding.		Egesevmagle pr. Skelskør .....	134
	Brøndby, V.-Ø. pr. Glostrup ..	114	Egvad, se Hellevad.	
	Brønderslev, Vester, Serridslev	168	Egvad pr. Tarm .....	217
	Brønderslev, Øster, Hallund pr.		<i>Egved</i> .....	233
	Brønderslev .....	168	Ejby-Dalby pr. L. Skensved ..	125
	<i>Brøndum</i> -Hvidbjerg .....	182	Ejby, se Balslev.	
	Brøndum, Store, Siem-Torup		Ejdrup, se Blære.	
	pr. Skørping .....	167	Ejerslev-Jordsby pr. Nykøb. J.	178
	<i>Brøns</i> .....	222	Ejlbj-Melby pr. Guldberg .....	147
	Brønshøj, se Kbhvn.		Ejsing pr. Vinderup .....	188
	<i>Brørup</i> .....	212	Ejstrup pr. Ejstrupholm .....	200
	Buderup-Gravlev pr. Støvring.	166	Elev, se Elsted.	
	Buerup pr. Jyderup .....	127	Ellested, se Gislev.	
	Bur, se Gørding.		Ellidshøj-Svenstrup pr. Sven- strup .....	166
	Burkal pr. Bylderup-Bov .....	223	Elling pr. Frederikshavn .....	172
	Bursø, se Holeby.		Ellinge, se Skellerup.	
	Buttrup-Tudse pr. Regstrup ..	128	Elmelunde pr. Stege .....	141
	Bylderup pr. Bylderup-Bov ..	223	Elsborg, se Højbjerg.	
	Byrum, se Læsø.		Elsted-Elev pr. Lystrup .....	195
	Bække, se Verst.		Elstø, se Nykøbing.	
	<i>Bælum</i> -Solbjerg .....	166	<i>Ellang</i> -Sdr. Vilstrup .....	231
	Bjlden F., se Horne.		Emb, se Vraa.	
	Bølling-Sædding pr. Kongsholm	217	Emmerlev-Hjerpsted pr. Højer.	224
	Børglum pr. Vraa .....	168	Endelave pr. Horsens .....	197
	Børsmose F., se Aal.		Enderslev-Vraaby pr. Haarlev ..	137
	Bøstrup pr. Lejbølle .....	155	Engbjerg, se Harboøre.	
	Bøvling-Flynder pr. Bøvling- bjerg .....	189	Engestofte, se Vaabensted.	
	Bøvling Valgmgh. ....	189	<i>Engesvang</i> .....	208
			Engum pr. Daugaard .....	236
			Enslev, se Gerlev.	
			Enslev, se Hammelev.	
	Christiansø pr. Svaneke .....	121	Ensted pr. Aabenraa .....	228
			<i>Errindlev</i> -Olstrup .....	159
			Erritsø, se Fredericia.	
			Erslev, se Tødsø.	
	Daastrup, se Ørsted.		<i>Esbjerg</i> .....	213
	<i>Dalby</i> -Stubberup .....	144	Eshønderup pr. Esrom .....	118
	Dalby-Tureby pr. Tureby .....	136	Esildstrup, se Soderup.	
	Dalby, se Ejby.		Esildstrup, se Ønslev.	
	Dalby, Store, se Hedensted.		<i>Espe</i> -Vantinge .....	152
	Dalby, se Vonsild.		Essenbæk, se Virring.	
	Dalby-neder-over pr. Havndal .	203	Estruplund, se Voer.	
	<i>Daler</i> .....	224	Estvad-Rønbjerg pr. Rønbjerg .	188
	Dall, se Ferslev.		Everdrup pr. Rønnede .....	140
	Dallerup-Laasby pr. Tovstrup .	199		
	Dalum pr. Fruens Bøge .....	143	Faaborg-Aarre pr. Varde .....	214
	Damsholte pr. Stege .....	141	Faaborg-Diernisse .....	151
	<i>Dannemarle</i> -Tillitse .....	158	Faarstrup, se Skørpinge.	
	Darum pr. Bramminge .....	211	<i>Faarevejle</i> .....	131
	Davbjerg-Mønsted-Smolllerup pr. Sparkær .....	184	Faarup-Sabro pr. Mundelstrup.	195
	Davgaard, se Ørum.		Faarup, se Asfærg.	
	Davinde, se Allerup.		Fabjerg, se Gudum.	
	Dejbjerg .....	217	<i>Fakse</i> .....	136
	Diernisse, se Faaborg.		Falling, se Ørting.	
	Dollerup-Finderup-Ravnstrup		Falkerslev, se Horbelev.	
			Falslev-Vindblæs pr. Norup ...	202
			Fanefjord pr. Askeby .....	141
			Fangel, se Stenløse.	
			Farringløse, se Nordrup.	
			Farstrup-Lundby (Sebbersund)	186
			Farsø, se Strandby.	
			<i>Farum</i> .....	117
			Farup pr. Ribe .....	211
			Faster, se Borris.	
			Fasterholt F., se Arnborg.	
			Favrholt F., se Ikast.	
			Faving-Auning (Allingaebro) .	207
			Faving, se Ølby.	
			<i>Fejå</i> .....	159
			<i>Feldballe</i> -Nødager .....	206
			Feldborg, Over, F., se Haderup.	
			<i>Felding</i> , Nørre, Tvis .....	218
			<i>Felding</i> , Sønder .....	191
			Feldingbjerg, se Kopperup.	
			<i>Felsted</i> .....	227
			<i>Femø</i> .....	159
			Fensmark-Rislev pr. Olstrup ..	139
			Ferring, se Vandborg.	
			Ferslev-Vellerup pr. Skibby ..	116
			Ferslev-Dall-Volsted pr. Sven- strup .....	165
			Filadelfia, Koloni (Dianalund)	127
			Filskov, se Blaaehøj.	
			Finderup pr. Høng .....	126
			Finderup, se Dollerup.	
			Finderup F., se Hanning.	
			Fiskbæk, se Vorde.	
			<i>Fjaltring</i> -Trans .....	189
			Fjelde, se Slemminge.	
			Fjellerup-Glæsborg (Tranehuse)	205
			Fjelsted-Harndrup (Harndrup)	149
			Fjølstervang F., se Vorgod.	
			<i>Fjelstrup</i> .....	225
			Fjerritslev F., se Kollerup.	
			Fjeldsø, se Gedsted.	
			Fjenneslev, se Alsted.	
			Flade-Bjergby pr. Nykøbing J.	178
			Flade-Gærum (Frederikshavn).	172
			Flakkebjerg, se Høve.	
			Flejsborg, se V. Hornum.	
			<i>Flemløse</i> .....	147
			Flinterup, se Gyrstinge.	
			Fly, se Vridsted.	
			Flynder, se Bøvling.	
			Flødstrup-Ullerslev (Ullerslev)	154
			Fløng, se Hvedstrup.	
			<i>Fodby</i> .....	136
			Fodslette, se Tryggelev.	
			<i>Fole</i> .....	222
			Foldby, se Søften.	
			Folding, se Malt.	
			Fovlum, se Ullits.	
			Framlev, se Harlev.	
			Fraugde pr. Marslev .....	144
			Fredensborg, se Asminderød.	
			<i>Fredericia</i> .....	232
			<i>Frederiks</i> -Karup .....	208
			Frederiksborg, se København.	
			Frederiksborg, se Hillerød.	
			Frederiksborg Frimgh. ....	119
			<i>Frederikshavn</i> .....	172
			<i>Frederikssund</i> -Oppesundby ..	117
			Frederiksværk, se Kregme.	
			Frejlev, se Sønderholm.	
			Ferslev, se Haslev.	
			Frue, Vor.-Sct. Jørgensbjerg, Roskilde .....	123
			Frue, Vor, Landsogn, Odense ..	142
			Frøring-Vitved pr. Skanderb.	198
			Frydendal, se Skamstrup.	
			Frøer, se Skørping	
			<i>Frørup</i> .....	154
			Frøsløv-Mollerup (Nykøb. J.) ..	178
			Frøsløv, se Lyderslev.	
			Fuglebjerg, se Krummerup.	
			<i>Fuglede</i> , St.-L. ....	126
			Fuglefjord, Færgerne .....	122
			Fuglsbølle, se Longelse.	
			Fuglse-Krønge pr. Holeby .....	159
			Fuglslev, se Tirstrup.	
			Frydendal, se Kvilemark.	
			Funder, se Kragelund.	
			Furreby-Løkken .....	168
			<i>Fuur</i> .....	183
			<i>Følleslev</i> -Sørslev .....	130
			Føns-Ørslev pr. Nr. Aaby .....	149
			Førslev pr. Fuglebjerg .....	135



	Side		Side		Side
Førslev, Øde-, Sneslev .....	132	Grønholt, se Asminderød.		Haverslev-Skræm pr. Bonderup	173
Føvling .....	212	Grønlandske Præster .....	236	Haverslev, se Aarestrup.	
Føvling, se Ring.		Grønning, se Grinderslev.		Havnbjerg pr. Nordborg .....	230
Gaarslev pr. Børkop .....	233	Gudbjerg pr. Gudme .....	153	Havndal F., se Udbyneder.	
Gaaser F., se V. Hassing.		Gudhjem, se Østerlarsker.		Havnelev, se L. Hedinge.	
Gadevang F., se Nøddebo.		Gudme-Brudager .....	153	Havnstrup, se Studsgaard.	
Gadbjerg-Lindeballe .....	220	Gudum-Fabjerg pr. Lemvig .....	189	Havrebjerg-Gudum .....	127
Gadstrup-Syv .....	125	Gudum-Lillevorde pr. Vaarst. ..	165	Havrum-Sall pr. Hammel .....	209
Galten, Nr.,-Vissing pr. Hadsten	201	Gudum, se Havrebjerg.		Havrvig, se Holmslands Klit.	
Galten, Sdr., se Storrिंग		Gudumholm F., se Gudum-L.		Hedehusene F., se Høje Taastrup.	
Galtrup-Ø. Jølby pr. Erslev .....	178	Guldager .....	214	Heden, se Nr. Søby.	
Gamborg-Udby pr. Kauslunde .....	149	Guldbjerg-N. Sandager .....	147	Hedensted-St. Dalby .....	236
Gammelsovn, se Grenaa.		Gulev, se Sal.		Hedinge, Lille-, Havnelev pr.	
Gammelsovn, se Holmsland.		Gunderslev, se Skelby.		Rødvig .....	138
Gammelstrup, se Borris.		Gundersted, se Ulstrup.		Hedning, Store .....	137
Gamtofte pr. Assens .....	147	Gunderup-Nøvling pr. Vaarst. ..	165	Hee-No .....	218
Gandløse, se Slagslunde.		Gundslev pr. Nr. Alslev .....	161	Hejls .....	232
Garngsted-Søvind pr. Søvind ...	196	Gundsømagle, se Jyllinge.		Hejning-Rkp. Slagelse, Skt.	
Gassum, se Spentrup.		Gurre F., se Tikøb.		Mikkels K. ....	133
Gaverslund pr. Børkop .....	233	Gurreby, se Skovlånge.		Hejnsvig .....	213
Gedesby, se Skelby.		Gyldenbjerg, se N. Vedby.		Heldum, se Tørring.	
Gedser F., se Skelby-Gedesby.		Gylling .....	194	Helgenæs pr. Knebel .....	204
Gedsted-Fjeldsø .....	181	Gyrstinge-Flinterup (Ringsted).	132	Hellebæk, se Hornbæk.	
Gellerup pr. Hammerum .....	191	Gærum, se Flade.		Hellerup .....	112
Gelsted-Rørup .....	149	Godvad-Balle pr. Silkeborg ...	208	Hellerup, se Søllinge.	
Gentofte .....	111	Gøl pr. Aabybro .....	169	Hellested pr. Haarlev .....	137
Gerding-Blenstrup pr. Skørping	167	Gørding, Sdr.,- Vejrup .....	211	Hellevad-Egvad .....	228
Gerlev-Draaby (Femhøj) .....	116	Gørding, Nr.,-Vemb-Bur (Vemb)	187	Hellevad-Ørum (Klokkeholm).	170
Gerlev-Enslev .....	203	Gørlev-Bakkendrup .....	127	Helligsø-Gettrup pr. Gettrup ..	176
Gerlev, se Slotsbjergby.		Gørlose, se Skavlinge.		Hellum, se Jerslev.	
Gern-Skannerup .....	199	Gøttrup, se Ketrup.		Helnæs pr. Ebberup .....	148
Gerning, se Hvorslev.		Gørlev, se Vollerslev.		Helsing-Drøsselbjerg pr. Gørlev	126
Gerrild-Hemmed .....	205	Haarby .....	147	Helsing-Valby .....	113
Gershøj, se Sæby.		Haarlev-Himlingøje .....	137	Helsingør .....	115
Gerskov F., se Sæby.		Haarslev pr. Gamby .....	146	Heltstrup, se Ø. Velling.	
Gestelev, se Herringe.		Haarslev-Tingjellinge pr. Sand-		Heltbrog, se Visby.	
Gesten .....	213	ved .....	134	Hem-Hindborg-Dølby .....	182
Gettrup, se Helligsø.		Haastrup, se Jordløse.		Hem-Sem pr. Mariager .....	203
Gevninge, se Herslev.		Haasum-Ramsing .....	183	Hemmed, se Gerrild.	
Gierslev pr. Høng .....	127	Haderup pr. Skive .....	188	Hemmeshøj, se Vemmelev.	
Gilleleje .....	118	Haderslev .....	225	Hemmet-Sdr. Vium .....	217
Gimlinge pr. Flakkebjerg .....	134	Haderslev Frimgh. ....	225	Henne-Lønne .....	215
Gimming-Lem pr. Randers .....	201	Haderslev, Gl., pr. Haderslev ..	225	Herning, se Nr. Vium.	
Gimsing, se Struer.		Hadsten, se Vitten.		Herfølge .....	137
Ginnerup, se Ørum.		Hadsten St., F., se Galten.		Herlev .....	113
Gisløv-Ellested .....	153	Hadsund .....	167	Herlev, Nr., se Hillerød.	
Gisløse, se Hagedsted.		Hagedsted-Gisløse pr. Maarsø ..	129	Herlufmagle .....	139
Gislum-Vonsild pr. Østrup .....	185	Hald-Kærby .....	202	Herlufsholm pr. Næstved .....	135
Give .....	219	Haldagerlille, se Tjustrup.		Herning .....	190
Giver, se Skivum.		Halk pr. Hejsager .....	226	Herning Valgmgh. ....	190
Givskud pr. Jelling .....	220	Haldum, se Vitten.		Herredskirke-L. Løjtofte pr.	
Gjesing-Nørager pr. Auning .....	207	Hallenslev, se Sæby.		Nakskov .....	157
Gladsakse pr. Buddinge .....	113	Halling, se Gosmer.		Herrested pr. Ørbæk .....	154
Glamsbjerg F., se Kong. Fyn.		Halling, se Søby.		Herritslev .....	161
Glimstrup pr. Handest .....	202	Hallund, se Ø. Brønderslev.		Herringe-Gestelev pr. Rudme ..	152
Glim, se Rorup.		Hals .....	164	Herrup F., se Sevel.	
Glostunde-Græshave .....	158	Halsted-Aunede pr. Aunede ...	157	Herslev pr. Fredericia .....	232
Glostrup .....	114	Hammel-Voldby-Søby .....	198	Herslev-Gevninge pr. Roskilde ..	123
Glud-Hjørnø pr. Horsens .....	235	Hammelev .....	225	Hersom-V. Bjerregrav-Klejtup	
Gludsted F., se Ejstrup.		Hammelev-Enslev pr. Grenaa ..	205	pr. Hobro .....	181
Glumsø-Bavelse .....	139	Hammer pr. Lov .....	138	Hersted-Øster-Vester (Glostrup)	114
Glyngøre-Sæby .....	183	Hammer-Horsens pr. Langholt. ..	164	Hesselager .....	153
Godsted, se Ø. Ulslev.		Hammershøj, se Vorning.		Hillerlev-Ø. Høisinge pr. Højrup	151
Godthaab F., se Ø. Hornum.		Handbjerg, se Ryde.		Hillerlev-Kaastup .....	175
Gosmer-Halling pr. Bovstrup ..	193	Handrup F., se Ebeltoft.		Hillerød-Nr. Herlev .....	117
Graasten-Adsbøl .....	227	Hanning pr. Sæding .....	216	Hillested-Skørringe pr. Maribo ..	159
Gram pr. Gramby .....	221	Hans, Skt.,-Skt. Olai, Hjørring. ..	170	Himlingøje, se Haarlev.	
Grandløse, se Asminderup.		Hans, Skt., Landsogn, Odense. ..	142	Himmelev pr. Roskilde .....	123
Granslev, se Hovlbjerg.		Hans, Skt., Hospital, Roskilde ..	142	Hindborg, se Hem.	
Grarup, se Starup.		Hansted, se Rør.		Hinge-Vinderslev .....	208
Grathe, se Torning.		Haraldsted-Allindemagle pr.		Hirtshals F., se Horne-A.	
Gravlev, se Buderup.		Ringsted .....	131	Hirtsholmene, se Frederikshavn	
Gredstedbro F., se Jernved.		Harboøre-Engbjerg .....	189	Rkp.	
Grejs-Sindbjerg pr. Grejsdal ..	234	Hareskov F., se Værlose.		Hjadstrup pr. Kappendrup ...	145
Grenaa-Gammelsovn .....	205	Harlev-Framlev .....	196	Hjallerup F., se Dronninglund.	
Grenc pr. Billund .....	213	Harndrup, se Fjelsted.		Hjardemaal pr. Hunstrup .....	175
Greensten, se Ø. Velling.		Harre, se Hjerik.		Hjørnø, se Glud.	
Greve-Kildebrønde pr. Taastrup	124	Harridslev-Albæk pr. Randers. ..	201	Hjarup, se Seest.	
Grevinge .....	131	Harridslev-Rakkeby (Hjørring) ..	171	Hjarup-Skanderup Valgmgh. ...	212
Grimstrup-V. Nykirke (Esbjerg)	214	Harring-Stagstrup pr. Hørnum ..	176	Hjembæk-Svinninge (Jyderup) ..	129
Grinderslev-Grønning (Jebjerg)	183	Harte-Bramdrup pr. Kolding ..	231	Hjerik-Harre pr. Roslev .....	184
Grindløse, se Klinte.		Hasle-Rutsker .....	120	Hjerm .....	187
Grindsted .....	213	Hasle-Skejby-Lisbjerg (Aarhus) ..	193	Hjerm, østre, se Hjerm.	
Grove-Simmekær pr. Sunds ...	188	Haslev-Frerslev .....	131	Hjermeslev, V., se Ingstrup.	
Grundfjor-Spørring pr. Hinnerup	195	Haslund-Ølst pr. Randers .....	201	Hjermeslev, Ø., F., se Tolstrup.	
Grurup, se Bedsted.		Hasmark F., se Norup.		Hjermind-Lec-Hjorthede pr.	
Grynderup, se Rørbæk.		Hassing-Villerslev pr. Hørnum ..	177	Bjerringbro .....	179
Grædstrup pr. Brædstrup .....	199	Hassing, V.-Ø. ....	164	Hjerndrup, se Tyrstrup.	
Græse-Sigerslev pr. Fr.sund ...	117	Hatting .....	236	Hjerpsted, se Emmerlev.	
Græshave, se Gloslunde.		Havbro, se Aars.		Hjerting, se Lintrup.	
Græsted .....	118	Havdrup-Solrød .....	124	Hjortdal, se Kollerup.	
Grønbeak-Svostrup .....	208			Hjorthede, se Hjermind.	
				Hjortkær .....	228

Side		Side		Side	
	Hjortlund-Kalvslund pr. Gredstedbro .....	211	Hylleholt pr. Fakse Ladepl. ....	136	Kalundborg .....
	Hjortshøj-Egaa .....	204	Hyllested-Rosmus .....	206	Kalvslund, se Hjortlund.
	Hjulby F., se Nyborg.		Hyllested-V.-Holsteinb. pr. Dal-		Kappel .....
	Hjørunde pr. Slangerup .....	117	mose .....	134	Karby .....
	Hjerring .....	170	Hyllinge-Lyndby pr. Kirke Hyl-		Karise-Alslev .....
	Ho-Oksby pr. Oksbøl .....	215	linge .....	124	Karby-Voldby pr. Voldby .....
	Hobro-Skellerup .....	202	Hyllinge, se Marvede.		Karlebo pr. Kokkedal .....
	Hodde-Tistrup pr. Tistrup .....	215	Hæsinge, V.-Sandholt-Lyndelse	152	Karleby-Horreby .....
	Hodsager, se Aulum.		Hæsinge, Ø., se Hillerslev.		Karlslunde-Karstrup pr. Taa-
	Hoed, se Aalsø.		Hæstrup, se Vrejlev.		strup .....
	Hogager F., se Borbjerg.		Højbjerg-Elsborg (Rødkærsbro)	208	Karrebæk pr. Karrebæksminde.
	Holbæk .....	128	Højby pr. Højby S. ....	130	Karstoft F., se Skarrild.
	Holbæk-Udby pr. Ørsted .....	206	Højby, se Nr. Lyndelse.		Karup, se Frederiks.
	Holbøl .....	228	Højelse-Lellinge pr. L. Skensved	125	Karup, se Understed.
	Holckenhavn, se Vindinge.		Højen-Jerlev pr. Vejle .....	233	Kastbjerg, se Rimsø.
	Holeby-Bursø .....	159	Høje Taastrup pr. Taastrup ..	114	Kastbjerg, se Udbyneder.
	Holevad, se Sandager.		Højer .....	223	Kasted, se Tilst.
	Holme-Tranbjerg pr. Viby J. ....	194	Højrup pr. Arnum .....	222	Kastrup, Amager .....
	Holmsland pr. Ringkøbing .....	218	Højrup-Rkp. St. Hedinge .....	137	Kastrup pr. Vordingborg .....
	Holmslands Klit pr. Ringkøbing	218	Højrup, Nørre, se Uggerslev.		Kattrup-Ørridslev-Tolstrup pr.
	Holmstrup, se Jyderup.		Højrup, Sdr.-Aarslev pr. Peder-		Hovedgaard .....
	Holstebro-Maabjerg .....	187	strup .....	154	Kavslunde .....
	Holstebro Frimgh. ....	187	Højstev-Dommerby-Lundø .....	184	Kejnæs .....
	Holsted .....	212	Højst pr. Ø. Højst .....	224	Keldby pr. Stege .....
	Holsteinborg, se Hyllested.		Hømb, se Veterslev.		Kellerup Valgmgh. ....
	Holtug pr. Store Hedinge .....	137	Hørby pr. Holbæk .....	129	Kerte pr. Aarup .....
	Homaa, se Vejlbj.		Hørby, se Volstrup.		Kerteminde .....
	Hoptrup .....	225	Hørby, se Øls.		Kerteminde Valgmgh. ....
	Horbølev-Falkerslev .....	162	Hørdum, se Skyum.		Ketting pr. Ketting, Als .....
	Hornborg, se Hvirring.		Hørmested, se Tolne.		Kettinge-Bregninge .....
	Hornbæk-Hellebæk .....	115	Hørning, se Aarslev.		Kettrup-Gøttrup pr. Fjerritslev.
	Hornbæk, se Taanum.		Hørning, se Blegind.		Kidestrup, se Saaby.
	Horne pr. Faaborg .....	152	Hørsholm .....	115	Kildebrønde, se Greve.
	Horne-Asdal .....	171	Hørsted, se Sønderhaa.		Kimmerslev, se Borup.
	Horne, se Torstrup.		Hørup pr. Hørup, Als .....	230	Kindertoft, se Pedersborg.
	Hornslet .....	203	Hørup, se Levring.		Kippinge-Brarup pr. Nr. Alslev
	Hornstrup pr. Vejle .....	234	Hørve, se Vallekilde.		Kirkeby, se Ollerup.
	Hornum, V.-Flejsborg pr. Horn-		Høsterkøb F., se Birkerød.		Kirkeby, Nr., se Stådager.
	num .....	185	Høve-Flakkebjerg pr. Dallose.	134	Kirkeby, Sdr.-Sdr. Alslev pr.
	Hornum, Øster pr. Støvring .....	166	Høve-Havrebjerg Frimgh. ....	134	Egebjerg .....
	Hornum, se Stovby.				Kirkerup, se Aagerup.
	Horreby, se Karleby.		Ibsker-Svaneke pr. Svaneke .....	120	Kirkerup, se Sørbymagle.
	Horsens .....	197	Idum-Raasted pr. Holstebro .....	217	Klaring, se Als.
	Horsens, se Hammer.		Iglsø F., se Vrigsted.		Klarup, se Romdrup.
	Horstunde-Nordlunde .....	157	Ikast .....	190	Klejs F., se Raarup.
	Hostrup pr. Jejsing .....	224	Ilderhede F., se Hoven.		Klejtrup, se Hersom.
	Hostrup, se Alslev.		Ildskov F., se Sunds.		Klemensker .....
	Hou pr. Lohals .....	155	Ildvad F., se Hvejsel.		Klim-Torup-Vust pr. Torup ..
	Hov F., se Hals.		Indlev, se Nr. Aaby.		Klim Frimgh. ....
	Hovborg F., se Lindknud.		Ingelstrup F., se Sædder.		Klinte-Grindløse pr. Bogense ..
	Hove, se Hygom.		Ingstrup-Hjermeslev .....	169	Klitpelev .....
	Hoven pr. Tarm .....	217	Isenvad F., se Ikast.		Klitmøller F., se V. Vandet.
	Hover, se Jelling.		Ishøj, se Torslunde.		Klouborg-Tyrsting .....
	Hover, se Torsted.				Knebel-Rolsø .....
	Hovbjerg-Granslev (Laurbjerg)	209	Janderup-Billum .....	216	Knudsker, se Rønne.
	Hulsig F., se Skagen.		Jannerup, se Hundborg.		Kobberup-Feldingbjerg pr. Sto-
	Humble .....	155	Jebjerg-Lyby .....	183	holm .....
	Humlebæk F., se Asminderød.		Jegindø pr. Hvidbjerg .....	176	Koed, se Mariemalene.
	Humlum, se Resen.		Jelling-Hover .....	234	Koldby .....
	Hundborg-Jannerup (Sjørring)	174	Jels .....	226	Kolding .....
	Hundborg-Vestervig Frimgh. ....	174	Jelstrup-Maarup pr. Gølstруп ..	171	Koldmose F., se Lerup.
	Hunderup, se Vilslev.		Jerlev, se Højen.		Koldt, se Ormslev.
	Hundslund .....	194	Jerne-Skads pr. Esbjerg .....	214	Kolind-Ehdrup-Skarresø .....
	Hundstrup, se Ø. Skerninge.		Jernløse, Nr.-Kvanløse pr. Reg-	128	Kollerup-Hjortdal (Fjerritslev)
	Hune pr. Pandrup .....	169	strup .....	128	Kollerup-Vindelev pr. Jelling ..
	Hunseby pr. Maribo .....	160	Jernløse, Sdr.-Søstrup (Regstrup)	128	Kongerslev, Sdr.-Nr.-Komdrup
	Hunstrup-Østerild .....	175	Jernvold pr. Gredstedbro .....	211	Kongsted pr. Rønnede .....
	Hurup .....	176	Jersie-Skensved pr. L. Skensved	125	Kornerup-Svogerslev (Roskilde)
	Hurup F., se Als.		Jerslev-Hellum pr. Brønderslev	168	Korning, se Løsning.
	Husby pr. Ejby .....	150	Jerup F., se Elling.		Kornum, se Næsbyng.
	Husby-Sdr. Nissum pr. Ulfborg	218	Jetsmark pr. Pandrup .....	169	Korsør-Taarnborg .....
	Hvalsø-Særløse .....	123	Jordløse pr. Svebølle .....	130	Korup-Ubberud .....
	Hvam-Hvilsom .....	181	Jordløse-Haarstrup .....	152	Kovsted-Raasted pr. Bjerregrav
	Hvedstrup-Fløng (Roskilde) .....	123	Jordrup, se Lejrskov.		Kragelund-Funder pr. Silkeborg
	Hvejsel pr. Jelling .....	234	Jordby, se Ejerskov.		Krarp, se Brahetrolleborg.
	Hvidbjerg-Lyngs .....	175	Juelseminde F., se As.		Kregme-Vinderød pr. Fr.værk..
	Hvidbjerg-Ør.-Lodbj. (Bedsted)	176	Junget-Torum pr. Roslev .....	183	Krejbjerg, se Rødding.
	Hvidbjerg, se Brøndum.		Junghoved pr. Præstø .....	140	Kristianshede F., se Bording.
	Hvidbjerg, se Redsted.		Jyderup-Holmstrup .....	129	Kristrup pr. Randers .....
	Hviding-Rejsby pr. V. Vedsted.	221	Jydstrup-Valsøllille .....	131	Krøgsbæk, se Mygind.
	Hvidovre pr. Valby .....	113	Jyllinge-Gundsømagle pr. Ros-		Krøgsbølle pr. Otterup .....
	Hvilsager-Lime pr. Mørke .....	207	kilde .....	123	Krogstrup, se Kyndby.
	Hvilsom, se Hvam.		Jægerup, se Vojens.		Krummerup-Fuglebjerg pr.
	Hvilsted pr. Odder .....	194	Jægerspris Skovkapel, se Gerlev.		Fuglebjerg .....
	Hvirring-Hornborg (Flemming)	197	Jølbj, Øster, se Galtrup.		Krøng, se Fuglse.
	Hvornum-Snæbum pr. Hobro ..	203	Jørgens, Skt.-Sørup (Svendborg)	150	Kullerup-Refsvindinge pr.
	Hvorslev-Gerning pr. Ulstrup ..	209	Jørgensbjerg, Skt., se Vor Frue,		Lamdrup .....
	Hvorup, se Nr. Sundby.		Roskilde.		Kundy pr. Sandby .....
	Hygom pr. Sdr. Hygom .....	221	Kaastrup, se Hillerslev.		Kvanløse, se Nr. Jernløse.
	Hygum-Hove pr. Klinkby .....	189	Kallehave pr. Langebæk .....	140	Kvislemark-Fuirendal pr.
	Hylke .....	196	Kallerup, se Skjoldborg.		Sandved .....
	Hyllbjerg, se Overlade.				Kvissel F., se Aasted-Sk.
					Kvols, se Taarup.

	Side		Side		Side
Kvong-Lyne pr. Nr. Nebel	216	Timotheus K.	110	Lyngby, se Skibsted.	
Kvorning, se Vorning.		Trinitatis K.	103	Lyng-Broby pr. Sorø	132
Kværkeby, se Vigersted.		Valby	110	Lyng-Uggeløse	117
<i>Kværndrup</i>	150	Valgmenigheden	111	Lyngs, se Hvidbjerg.	
Kværs pr. Tørsbøl	228	Vanløse	105	Lyngsaa F., se Albæk.	
Kyndby-Krogstrup pr. Krog-		Vartov	106	Lyngvig, Nr., se Holmslands Klit.	
strup	116	Vor Frelsers K.	108	Lysabild pr. Skovby Als	230
Kædeby F., se Humble.		Vor Frue K.	103	Lysgaard, se Vium.	
Kærby, se Hald.		Østervold Sogn	107	Lysø pr. Faaborg	153
Kærum pr. Assens	148	<i>Køge-Ølseagle</i>	125	Læborg, se Vejen.	
<i>Købelev</i>	157	Kølkær F., se Rind.		Læsten, se Nørbæk.	
København-Frederiksberg:		<i>Kølstrup</i>	144	<i>Læsø</i>	173
Abel Cathrines Boder	106	Køng (Sjæll.) pr. Lundby	138	Lødderup, se Nykøbing.	
Absalonis Kirke	109	Køng (Fyn) pr. Glamsbjerg	147	Løgismose F., se Haarby.	
Aldersro K.	108	Laasby, se Dallerup.		Løgstør-Løgsted	186
Alle Helgens K.	109	Lastrup-Skals pr. Skals	181	Løgum, Nørre, pr. Løgumkloster	224
(Almindeligt Hospital)	106	Lading pr. Mundelstrup	195	Løgum, Øster, pr. Hovslund	228
Anna K.	115	Landet (Taasinge) (Svendborg)	151	<i>Løgumkloster</i>	223
Apostel K.	109	<i>Landet-Ryde</i>	158	Løjt pr. LøjtKirkeby	227
Bethlehems K.	104	<i>Langaa-Torup-Sdr. Vingø</i>	179	Løjtøfte, Lille, se Herredskirke.	
Bispebjerg Hospital	106	Langaa-Øxendrup pr. Rygaard.	153	<i>Løkken-Furreby</i>	168
Bispebjerg Sogn	105	Langelund F., se Ringive.		<i>Lønborg</i>	217
Blaagaards K.	104	Langeslund F., se Brovst.		Lønne, se Henne.	
Brorsons K.	104	Langesø F., se Vigerslev.		Lønstrup, se Jelstrup.	
Brønshøj	105	Langskov, se Uldum.		<i>Løsning-Korning</i>	236
Citadels K.	107	Langø F., se Kappel.		Løve, Vester, F., se Gierslev.	
Civil Arrest	106	Langøre-F., se Nordby, Samsø.		Løvel, se Rødding.	
Christiansborg Slots K.	106	<i>Laurbjerg-Lerbjerg</i>	201	Maabjerg, se Holstebro.	
Daniels Sogn	108	<i>Ledøje-Smørum pr. Ballerup</i>	114	Maalev, se Ballerup.	
Davids K.	107	Lee, se Hjerminde.		<i>Maarstet</i>	194
De gamles By	106	Lejrskov-Jordrup (Lunderskov)	212	<i>Maarum</i>	118
Diakonissestiftelsen	111	Lellinge, se Højelse.		Maarup, se Jelstrup.	
Domkirken	103	Lem-Vejby pr. Brodal	182	Madum, se Tim.	
Døvstumme K.	111	<i>Lem-Sdr.-Ølstrup</i>	216	Maglebrænde, se Stubbekøbing.	
Elias K.	109	Lem, se Gimming.		<i>Magleby, Store, Amager</i>	113
Emmaus K.	111	Lemming, se Serup.		Magleby, Langel., pr. Nordenbro	156
Enghave K.	110	<i>Lemvig-Nørlem</i>	189	Magleby, Møen, pr. Borre	141
Epidemihospitalet	106	Lemvig Valg- og Frimgh.	189	Magleby, Stevns, pr. Klippinge	138
Esajas K.	107	Lendum, se Torslev.		Magleby pr. Skelskør	135
Filips K.	108	Lerbjerg, se Laurbjerg.		Maglegaards Sogn pr. Charlott-	
Fredens K.	104	Lerup-Tranum pr. Brovst	173	tenlund	112
Frederiks K.	106	Levering-Hørup pr. Kellerup	208	Majbølle pr. Guldborg L.	160
Frederiksbjerg K.	110	Lidemark-Bjeverskov (Herfølge)	137	Malle, se Ranum.	
Frederiksholms K.	110	Lild, se Tømmerby.		Malling, se Beder.	
Frihavns K.	117	Lillebrænde, se Torkildstrup.		Malt-Folding pr. Vejen	212
Garnisons K.	106	Lillerød, se Bloustrød.		Mammen, se Bjerring.	
Gethsemane K.	109	Lilleverde, se Gudum.		Mandø pr. Ribe	211
Godthaabs K.	111	<i>Lime</i>	182	<i>Mariager</i>	202
Grundtvigs Minde K.	105	Lime, se Hvilsager.		<i>Mariibo</i>	158
Grøndals K.	105	Linæa-Voel pr. Laven	198	Mariemalene-Koed (Ryomgrd.)	207
Hans Egedes K.	107	Linde, se Tvede.		<i>Marslev-Birkende</i>	144
Hans Tavsens K.	108	Lindeballe, se Gadbjerg.		<i>Marsstal</i>	156
Harboeske Enckekloster	106	<i>Lindelse</i>	156	Marvede-Hyllinge pr. Hyllinge	135
Helligaands K.	103	Lindum, se Vammen.		Maugstrup pr. Simmersted	227
Helligkors K.	104	Lindknud pr. Brørup	212	Melby, se Todbjerg.	
Holmens K.	106	Linnerup, se Aale.		Mejrup pr. Holstebro	187
Husum K.	106	<i>Linnæ, Øster</i>	222	<i>Melby</i>	119
Immanuels K.	111	<i>Lintrup-Hjerting</i>	221	Melby, se Ejby.	
Islands Brygge Sogn	108	Lisbjerg, se Hasle.		Melholt, se Asaa.	
Jesus K.	110	Ljørslev-Ørding pr. Nykøbing J.	177	Mellerup, se Støvring.	
Kapernaums K.	105	Lodbjerg, se Hvidbjerg.		Mellerup Valgmgh. pr. Randers	201
Kildevælds K.	108	Lolland-Falster Valgmgh.	163	Merløse-Rkp. <i>Holbæk</i>	128
Kingos K.	105	Lomborg-Rom pr. Ramme	189	<i>Mern</i>	140
Kommunehospitalet	106	Longelse-Fuglsbølle (Skroblev)	156	Mesing, se Adsløv.	
Krist K.	109	Lovns-Alstrup pr. Hvalpsund	186	<i>Mesinge-Viby</i>	144
Kristians K.	108	Lumbaas F., se Højby.		<i>Middelfart</i>	148
Lindevangs K.	111	Lumby pr. Beldringe	145	Mjolden-Randrup pr. Døstrup	
Luther K.	107	<i>Lundby</i>	139	Sønderj.	224
Maria K.	109	Lundby, se Farstrup.		Mogenstrup, se Nestelsø.	
Mariendals K.	111	<i>Lunde pr. Lunde F.</i>	145	Mollerup, se Frøslev.	
Nathanaels K.	108	Lunde-Outrup pr. Lunde J.	215	Moltrup-Bjerring pr. Haderslev	226
Nazareth K.	104	Lunde, se Stenstrup.		Morild F., se Taars.	
Rigshospitalet	106	Lundeberg F., se Øure.		Morsø Frimgh. pr. Nykøbing J.	178
Rosenvængets Sogn	107	Lundeforlund, se Boeslunde.		Moshjerg-Bindslev pr. Tolne	172
Samuels K.	105	Lundtofte F., se Lyngby.		Mosevraa F., se Ho.	
Sankt Andreas K.	103	<i>Lundum-Hansted</i>	196	Mou pr. Gudumholm	165
Sankt Jakobs K.	107	Lundø, se Højslev.		Munkebjergby-Bromme	133
Sankt Johannes K.	104	Lyby, se Jebjerg.		Munkebo pr. Dræby	144
Sankt Lukas K.	110	Lyderslev-Frøslev pr. Store-		Musse, se Døllefeldt.	
Sankt Lukas Stiftelse	106	hedinge	133	Mygdal, se Bjergby.	
Sankt Markus K.	111	Lyдум, se Nr. Nebel.		Mygind-Krogshæk-Skjørring	
Sankt Matthæus K.	109	Lyndelse, Nr.,-Højby	145	pr. Randers	207
Sankt Pauls K.	107	Lynderup, se Ulbjerg.		Mylund F., se Jerslev.	
Sankt Petri tyske K.	103	Lyne, se Kvong.		Møborg-Næs pr. Bækmarksbro	189
Sankt Stefans K.	104	Lyngaa-Skød pr. Hadsten	195	<i>Møgelthønder</i>	224
Sankt Thomas K.	111	<i>Lyngby</i>	112	Mønsted, se Davbjerg.	
Simons K.	105	Lyngby-Albøge pr. Trustrup	206	<i>Mørke</i>	204
Simon Peters K.	108	Lyngby, Lille, -Ølsted pr. Skæ-		Mørke, se Stiftsbjergby.	
Sions K.	107	vinge	119	<i>Nakskov-Branderslev</i>	157
Slots K.	106	Lyngby, se Borum.		<i>Navr-Sir</i>	187
Solbjerg K.	111	Lyngby, se Hyllinge.		Navtrup-Vile pr. Durup	184
Sundby K.	108	Lyngby, se Rubjerg.		Nebbelunde-Sæddinge (Rødby)	159
Sundholm	106				



Side		Side		Side	
	Nebel, se Vær.		Ottestrup, se Sorterup.		Rungsted F., se Hørsholm.
	<i>Nebel, Nørre-Lydum</i> ..... 216		Otting, se Oddense.		Rutsker, se Hasle.
	Nebel, Vester, se Bryndum.		Oue-Valsgaard pr. Hobro ..... 167		Ry St., se Dover.
	Nebel, Vester, se Ø. Starup.		Ousted-Allerslev pr. Lejre ..... 124		Rybjerg, se Roslev.
	Nebnager-Bjerre pr. Hornsyld .. 235		Ousted Valgmgh. pr. Lejre ..... 124		Ryde-Hanbjerg pr. Vinderup .. 188
	<i>Neksø</i> ..... 120		Ousted-Taaning pr. Skandbg. .... 197		Ryde, se Landet.
	Nees, se Møborg.		Overlade-Hyllebjerg (Hornum). 186		Rye pr. Ry ..... 199
	Nestelsø-Mogenstrup (Næstved) 138		<i>Ovre-Vejstrup</i> ..... 153		Rye-Sonnerup pr. Kirke Saaby 124
	<i>Nibe-Vokslev</i> ..... 165		Ovrø pr. Holbæk ..... 116		<i>Rynkeby-Revninge</i> ..... 144
	Nidløse pr. Dianalund ..... 127		Ovtrup, se Lunde.		<i>Ryslinge</i> ..... 153
	<i>Nim-Underup</i> ..... 197		Ovtrup, se Salling.		Ryslinge Valg- og Frimgh. .... 153
	<i>Nimtofte-Tøstrup</i> ..... 205		Ovtrup, se Tæbring.		Rær-Hansted-Vigsø (Thisted) .. 175
	Nissum, Nørre, pr. Lemvig .... 190				<i>Rø</i> ..... 120
	Nissum, Sdr., se Husby.		Paarup pr. Odense ..... 143		<i>Rødby-Ringsøbølle</i> ..... 159
	Nivaa F., se Karlebo.		Padesø F., se Haarslev.		<i>Rødding</i> ..... 221
	No, se Hee.		Peders, Skt., Kapel, se Everdrup.		Rødding Frimgh. .... 221
	Nollund F., se Sdr. Omme.		Pedersborg-Kindertofte pr. Sorø 133		Rødding-Krejbjerg pr. Spøttrup 83
	<i>Nordborg</i> ..... 229		<i>Pedersker</i> ..... 121		Rødding-Krejbjerg Valgmgh. ... 183
	<i>Nordby, Fanø</i> ..... 214		Pederstrup, se Rødding.		Rødding-Løvel-Pederstrup pr.
	<i>Nordby, Samsø</i> ..... 210		<i>Pjedsted-Bredstrup</i> ..... 233		Viborg ..... 182
	Norderøerne (Færøerne) ..... 122		Povelsker pr. Bodilsker ..... 121		Rødhus F., se Hune.
	Nordlunde, se Horslunde.		<i>Pvstø-Skibbinge</i> ..... 140		Rødovre pr. Valby ..... 113
	Nordrup-Farringløse pr. Far-				Røgen-Sporup pr. Sporup ..... 199
	ringløse ..... 132		Raabjerg pr. Aalbæk ..... 172		Røjleskov, se Strib.
	Nordrup, se Sønderup.		Raaby-Sødring pr. Dalbyover .. 203		<i>Rømø</i> ..... 224
	Nordstrøm (Færøerne) ..... 122		<i>Raarup</i> ..... 235		Rønberg, se Estvad.
	Nors-Tved ..... 175		Raasted, se Idom.		Rønne-Knudsker ..... 119
	Norup pr. Otterup ..... 145		Raasted, se Kovsted.		Rønnebæk-Olstrup pr. Næstved 138
	Notmark pr. Ketting, Als ..... 230		Radsted pr. Saksøbing ..... 160		Rønninge-Rolfsted (Langeskov) 145
	Nustrup pr. Store Nustrup ..... 221		Rakkeby, se Hærdislev.		Rønshoved Frimgh. .... 228
	<i>Nyborg</i> ..... 154		Rakkeby, se Tæbring.		Rørby pr. Kalundborg ..... 126
	<i>Nybol</i> ..... 231		Raklev pr. Kalundborg ..... 126		<i>Rørbæk-Grynderup-Stenild</i> ..... 186
	<i>Nyker</i> ..... 120		Ramløse-Annispe pr. Helsingø .. 118		Rørdal F., se N. Tranders.
	Nykirke, Vester, se Grimstrup.		Ramme, se Dybe.		Rørup, se Gelsted.
	Nykirke, Øster, pr. Jelling ..... 220		Ramsing, se Haasum.		Rørvig, se Nykøbing.
	<i>Nykøbing-Lødderup-Elsø</i> ..... 177		<i>Randbøl</i> ..... 220		
	<i>Nykøbing-Rørvig</i> ..... 130		<i>Randers</i> ..... 200		Saaby-Kidserup pr. Kirke Saaby 124
	<i>Nykøbing, Falster</i> ..... 162		Randlev-Bjergager pr. Neder		Sabro, se Faarup.
	Nylarsker pr. Køllergaard ..... 120		Randlev ..... 194		Saksild-Nøvel pr. Odder ..... 194
	Nyord pr. Stege ..... 141		Randrup, se Mjolden.		<i>Saksøbing</i> ..... 160
	Nysogn, se Holmsland.		Ranum-Malle ..... 186		Sal pr. Vinderup ..... 188
	<i>Nysted</i> ..... 160		Ravnebjerg F., se Sanderum.		Sal-Gulev pr. Bjerringbro ..... 209
	Næraa, Nr.,-Bederslev (Skamby) 146		Ravnkilde, se Brorstrup.		Sall, se Haurum.
	Næraa, Sdr., pr. Aarslev ..... 145		Ravnholt kapel, se Herrested.		Salling-Oudrup pr. Vindblæs .. 186
	Sdr. Næraa Valgmgh. .... 145		<i>Ravsted</i> ..... 224		Saltum-Alstrup pr. Nr. Saltum. 169
	Næs, Færøerne ..... 121		<i>Redsted-Hvidbjerg</i> ..... 177		Sandager-Holevad pr. Assens .. 148
	Næsbjerg, se Øsse.		Refsnæs pr. Kalundborg ..... 126		Sandager, Nr., se Guldbjerg.
	Næsborg-Kornum pr. Løgstør .. 186		Refsvindinge, se Kullerup.		Sandholts Lyndelse, se V. Hæ-
	Næsby-Tyvelse pr. Sorø ..... 139		Rejsby, se Hvidding.		singe.
	Næsbyhovedbroby, se Allesø.		Rerslev-Rudsvedby (Rudsvedby) 127		Sandby pr. Harpelunde ..... 157
	<i>Næstved</i> ..... 139		Rerslev-Vindinge (Hedehusene) 124		Sandby-Vrangstrup pr. Vrang-
	Nøbbet F., se Horslunde.		Rersø F., se Helsingø-D.		strup ..... 139
	Nøddager, se Feldballe.		Resen-Humlum pr. Humlum .. 190		Sanderum pr. Odense ..... 143
	Nøddebo pr. Fredensborg ..... 118		Resen, se Skive.		Sandø (Færøerne) ..... 122
	Nøgle, se Saksild.		Resen, se Vrov.		Sebber-Ajstrup pr. Sebbesund 186
	Nørager, se Gjesing.		Revninge, se Rynkeby.		<i>Seden-Aasum</i> ..... 145
	Nørbæk-Sdb.-Læsten (Faarup). 180		<i>Ribe</i> ..... 210		Seem-Rkp. Ribe Dk. pr. Ribe .. 210
	Nørhaa pr. Sneksted ..... 177		Riis pr. Rødekro ..... 228		Seem-Hjarup pr. Kolding ..... 212
	Nørholm pr. Sønderholm ..... 166		Rimssø-Kastbjerg pr. Torned .. 205		Segflod, se Storvorde.
	Nørlem, se Lemvig.		Rind pr. Herning ..... 191		Sejerslev pr. Nykøbing J. .... 178
	<i>Nørresundby-Hvorup</i> ..... 164		Rind, se Vinkel.		Sejstrup, se Vejby.
	Nørup pr. Vejle ..... 220		Rindom, se Velling.		Sejersø pr. Kalundborg ..... 130
	Nøvling, se Gunderup.		Ring-Føvling pr. Brædstrup .. 199		Sejling-Sinding pr. Skægkær .. 209
	Nøvling, se Vildbjerg.		<i>Ringe</i> ..... 153		Selde-Aasted pr. Roslev ..... 183
			<i>Rinkenæs</i> ..... 228		Selsø, se Skuldelev.
	Obbekær pr. Ribe ..... 211		Ringive pr. Farre ..... 220		Sem, se Hem.
	Odby, se Søndbjerg.		<i>Ringkøbing</i> ..... 218		Sengeløse pr. Taastrup ..... 114
	Odden pr. Nykøbing S. .... 131		Ringkøbing Frimgh. .... 218		Sennels pr. Thisted ..... 175
	Oddense-Otting pr. Balling ..... 182		Ringsøbølle, se Rødby.		Serridslev, se V. Brønderslev.
	<i>Odder</i> ..... 193		<i>Ringsted-Benløse</i> ..... 131		Serup-Lemming pr. Lemming .. 209
	Odder Valgmgh. .... 193		<i>Rise pr. Dunker</i> ..... 156		Sevel pr. Vinderup ..... 188
	Odense ..... 142		Rislev, se Fensmark.		Siem, se Brøndum.
	Odense Valgmgh. .... 143		Ristinge F., se Humble.		Sigerslev, se Grase.
	Oksby, se Ho.		<i>Roager</i> ..... 222		Sigersted, se Bringstrup.
	Oksbøl pr. Nordborg ..... 231		Roholte pr. Fakse ..... 136		<i>Silkeborg</i> ..... 198
	Oksenvad pr. Sommersted ..... 227		Rold-Vebbestrup pr. Arden ..... 167		Silkeborg Valgmgh. .... 198
	<i>Olstrup-Kirkeby</i> ..... 150		Rolfsted, se Rønninge.		<i>Simsted-Testrup</i> ..... 181
	Olsker, se Allinge.		Rolsø, se Knebel.		Simmelkær, se Grove.
	Olstrup, se Errindlev.		Rom, se Lomborg.		<i>Simmerbølle</i> ..... 155
	Olstrup, se Rønnebæk.		Romdrup-Klarup pr. Klarup ... 165		<i>Sindal-Astrup</i> ..... 171
	Omme, Nr., pr. Grønbjerg .... 219		Romlund, se Vorde.		Sindbjerg, se Grejs.
	<i>Omme, Sdr.</i> ..... 220		Rorslev, se Asperup.		Sinding, se Sejling.
	Ommel F., se Marstal.		Rorup-Glim pr. Lejre ..... 125		Sinding, se Ørre.
	<i>Omø</i> ..... 135		Rosenholm Kapel, se Hornslet.		Sir, se Navr.
	Ondløse-Søndersted pr. Tølløse 128		<i>Roskilde</i> ..... 123		Sjelle-Skjørring pr. Skovby ... 196
	<i>Onshjerg</i> ..... 210		Roslev-Rybjerg ..... 183		<i>Sjørring-Torsted</i> ..... 174
	<i>Onsild, Sdr.-Nr.</i> ..... 203		Rosmus, se Hyllested.		<i>Sjøslev-Almind</i> ..... 208
	Oppesundby, se Frederikssund.		Rostrup, se Vive.		<i>Skaarup</i> ..... 150
	Ordrup pr. Charlottenlund .... 112		Roum, se Tostrup.		Skader, se Søby.
	Ore, se Skovby.		Rubjerg-Lyngby pr. Vittrup ... 171		Skads, se Jerne.
	<i>Ormslev-Koldt</i> ..... 195		Rud, se Voldum.		Skadst, se Ballum.
	Orte, se Ørsted.		Rudsvedby, se Rerslev.		<i>Skagen</i> ..... 172
	Otterup, se Skeby.		<i>Rudkøbing</i> ..... 155		



	Side		Side		Side
Skallerup-Vennebjerg pr. Sønderlev	171	Snøde-Stoense pr. Store Snøde.	155	Sæddinge, se Nebbelunde.	
Skallerup, se Dragstrup.		Soderup-Eskildstrup (Tølløse).	128	Sæding, se Bølling.	
Skals, se Laastrup.		Solbjerg-Sundby (SolbjergMors)	178	Særløse, se Hvalsø.	
Skamby	146	Solbjerg, se Bælum.		Særsløv pr. Jullerup	146
Skamstrup-Frydendal pr. Mørkøv	129	Solbjerg, se Ørslev.		Særsløv, se Følleslev.	
Skanderborg-Skanderup-Stilling	198	Solrød, se Havdrup.		Søborg pr. Firhøj	118
Skanderup pr. Lunderskov	212	Sommersted	226	Søborggaard pr. Søborg	113
Skanderup Valgmgh.	212	Sonnerup, se Rye.		Søby pr. Ærøskøbing	156
Skannerup, se Gern.		Sorterup-Ottestrup pr. Slagelse.	133	Søby-Skader-Halling (Hornslet)	207
Skarresø, se Kolind.		Sorø	132	Søby-Turup pr. Flemløse	148
Skarrild pr. Kibæk	191	Sottrup pr. Vester Sottrup	230	Søby, se Hammel.	
Skarrø F., se Drejø.		Spandet pr. Arnum	222	Søby, Nørre, Heden	145
Skæby-Otterup pr. Otterup	145	Spentrup-Gassum	202	Sødring, se Raaby.	
Skejby, se Hasle.		Spjellerup-Smerup pr. Karise.	136	Søften-Foldby pr. Hinnerup	195
Skelby-Gedesby pr. Fiskebæk.	162	Sporup, se Røgen.		Søllerød pr. Holte	112
Skelby-Gunderslev pr. Herlufmagle	139	Sprørring, se Grundfør.		Søllested	158
Skellebjerg, se Tersløse.		Staby pr. Ulfborg	218	Søllested-Vedtofte (Glamsbjerg)	148
Skellerup-Ellinge pr. Ullerslev.	154	Stadager-Nr. Kirkeby pr. Guldborg F.	162	Søllinge-Hellerup (Pederstrup)	155
Skellerup, se Hobro.		Stadil pr. Tim	219	Sømandspræster	40
Skelskør	134	Stagstrup, se Harring.		Søndbjerg-Odby pr. Uglev	176
Skelund-Visborg	167	Starup-Grarup pr. Haderslev	226	Sønderby pr. Ebberup	148
Skensved, se Jersie.		Starup, se Aastrup.		Sønderbæk, se Nørbæk.	
Skern	216	Starup, Ø., -V. Nebel pr. Starup	231	Sønderhaa-Hørsted pr. Snedsted	177
Skern Valgmgh.	216	Stauning pr. Skern	217	Sønderho	214
Skern, se V. Velling.		Steg	141	Sønderholm-Frejlev	166
Skerninge, V., Ulbølle	152	Stenbjerg F., se Nørhaa.		Søndersted, se Øndløse.	
Skerninge, Ø.-Hundstrup pr. V. Skerninge	151	Stenderup pr. Varmark	232	Søndersø pr. Odense	146
Skibbinge, se Præstø.		Stenderup, se Urlev.		Sønderup-Nordrup pr. Slagelse	134
Skibby	116	Stenderup F., se Ansager.		Sønderup-Suldrup pr. Støvring	166
Skibel	235	Stenderup F., se Føvling.		Sørbymagle-Kirkerup (Slagelse)	134
Skibsted-Lyngby (Kongerslev).	167	Stenild, se Rørbæk.		Sørig F., se Tversted.	
Skinnerup-Rkp. Thisted	174	Stenløse-Fangel pr. St. Clemens	143	Sørup, se Skt. Jørgens.	
Skive-Resen	182	Stenløse-Veksø	117	Sørup F., se Buderup.	
Skiholme-Skovby pr. Skovby.	196	Stenmagle-Stenlille pr. Stenlille	132	Søstrup, se Sdr. Jernløse.	
Skivum-Giver pr. Vegger	185	Stensby F., se Kallehave.		Søvind, se Gangsted.	
Skjold pr. Horsens	236	Stenstrup-Lunde	150		
Skjoldborg-Kallerup (Vildsund)	175	Stenum, se Tolstrup.		Taastrup-Torslunde pr. Rødby	159
Skjoldborg F., se Vorbasse.		Stepping-Frørup	226	Taaning, se Østved.	
Skjørring, se Mygind.		Stevns Frimgh. pr. St. Hedinge	138	Taanum-Hornbæk pr. Randers	180
Skjørring, se Sjelle.		Stiftsbjergby-Mørke pr. Mørkøv	129	Taarbæk pr. Klampenborg	112
Skjørringe, se Hillested.		Stige F., se Lumby.		Taarborg, se Korsør.	
Skodborg	226	Stilling, se Skanderborg.		Taarnby pr. Kastrup	113
Skorup-Tvilum pr. Faarvang	199	Stillinge pr. Slagelse	134	Taarnby, se Valløby.	
Skovby-Ore pr. Kassemose	146	Stjær, se Størring.		Taars pr. Sækkøbing	160
Skovby, se Skivholme.		Støense, se Snøde.		Taars, Vennebjerg Herr.	171
Skoven F., se Gerlev-Draaby.		Stokkemarke	158	Taarup-Kvols pr. Løgstrup	184
Skovlund F., se Ansager.		Storanden, se Astrup.		Taarup F., se Frørup.	
Skovlænge-Gurreby (Søllested).	158	Storehedinge	137	Taastrup, Høje, pr. Taastrup	114
Skovshoved pr. Charlottenlund.	112	Størring-Stjær-Galten (Lillering)	196	Taastrup Nykirke pr. Taastrup	114
Skrave pr. Skodborg	222	Storvorde-Seglflod	165	Tamdrup pr. Kørup	197
Skrødstrup pr. Vojens	222	Stouby-Hornum	235	Tanderup pr. Gelsted	148
Skrøm, se Haverslev.		Strandby-Farsø pr. Farsø	185	Tandslet	230
Skrøbelev	155	Strelluf, se Ølgod.		Tapdrup, se Asmild.	
Skuldelev-Selsø pr. Krogstrup.	116	Strib-Røjleskov	149	Taps	232
Skydebjerg pr. Aarup	148	Struer-Gimsing	187	Tarm F., se Lønborg.	
Skyum-Hørdum pr. Hørdum	176	Strynø	151	Taulov	233
Skærabæk	221	Strø pr. Skævinge	119	Tem pr. Salten	200
Skærlund F., se Brande.		Strøby-Varpelev	138	Terndrup F., se Skibsted.	
Skærum, se Aasted.		Stubbekøbing-Maglebrænde	161	Terslev-Ørslev pr. Haslev	131
Skæve pr. Dybvad	170	Stubberup, se Dalby.		Tersløse-Skellebjerg pr. Dianalund	127
Skævinge-Gørløse	119	Studsgaard-Haunstrup	191	Testrup pr. Haslev	132
Skød, se Lyngaa.		Støvring-Mellerup pr. Randers.	201	Testrup, se Simsted.	
Skødstrup	204	Suderø nordre P. (Færøerne)	122	Thisted-Tilsted	174
Skørping-Fræer	166	Suderø søndre P. (Færøerne)	122	Thy Frimgh. og Valgmgh.	174, 176
Skørping-Faarstrup pr. Flakkebjerg	135	Suldrup, se Sønderup.		Tibirke, se Vejby.	
Slagtille-Bjærnede (Fjenneslev).	133	Sulsted-Ajstrup	164	Tikøb	116
Slagslunde-Gandløse (Stenløse).	117	Sundby, se København.		Tillitse, se Dannevarre.	
Slangerup-Uvelse	117	Sunds	191	Tilst-Kasted pr. Mundelstrup	193
Slommeinge-Fjelde (Sakskøbing)	160	Svallerup pr. Kalundborg	126	Tilsted, se Thisted.	
Slotsbjergby-Sludstrup-Gerlev pr. Slagelse	133	Svaneke, se Ibs.		Tim-Madum	219
Smerup, se Spjellerup.		Svaninge pr. Millinge	152	Timring pr. Vildbjerg	191
Smidstrup pr. Fredericia	233	Svendborg	150	Tingjællinge, se Haarslev.	
Smollerup, se Davbjerg.		Svenstrup pr. Svenstrup, Als	230	Tinglev	223
Smørum, se Ledøje.		Svenstrup, se Ellidshøj.		Tingsled	161
Snede, Nørre	200	Svenstrup, se Torslev.		Tiphede F., se Timring.	
Snede, Øster pr. Løsning	234	Svenstrup, se V. Tørslev.		Tirslund, se Bevtoft.	
Snedsted	176	Svindinge pr. Svindinge, Fyn.	154	Tirstrup-Vejleby pr. V. Tirsted.	159
Snejbjerg-Tjørring (Gødstrup).	191	Svingelbjerg F., se Vesterbølle.		Tirstrup-Fuglslev pr. Trustrup.	206
Snesere	140	Svinninge, se Hjembæk.		Tise pr. Jøbjerg	183
Sneslev, se Førslev.		Svinø, se Køng, Hammer Herr.		Tise, se Vrensted.	
Sneum-Tjæreborg pr. Tjæreborg	214	Svogerslev, se Kørnerup.		Tiset pr. Hørring	195
Snodstrup-Rkp. Frederikssund	117	Svosstrup, se Grønabæk.		Tisted-Binderup-Durup pr. Nørager	185
Snoldelev-Tune pr. Gadstrup.	124	Sværdborg pr. Lundby	138	Tistrup, se Hodde.	
Snøbæum, se Hvorum.		Sydstrømø (Thorshavn)	121	Tjele-Nr. Vinge pr. Ørum, Sønderlyng	180
		Systofte, se N. Ørslev.		Tjustrup-Haldagerlille pr. Fuglebjerg	135
		Syv, se Gadstrup.		Tjæreborg, se Sneum.	
		Sæby	169	Tjæreby	135
		Sæby-Gershøj pr. K. Hyllinge	124	Tjæreby-Ålsønderup (Harløse)	119
		Sæby-Hallenslev pr. Høng	127		
		Sæby, se Glynngøre.			
		Sædder pr. Tureby	137		

Side		Side		Side	
Tjørring, se Snebjerg.		Uge pr. Tinglev	229	Velling, V.-Skern pr. Randers	179
Todbjerg-Mejlby pr. Hjortshøj	204	Uggeløse, se Lyng.		Velling, Ø.-Helstrup-Grensten	180
Toftlund	221	Uggerby, se Tversted.		pr. Randers	180
Toksværd pr. Olstrup	138	Uggerløse	128	Vemb, se Gørding.	
Toine-Hørmested	172	Uggerstev-Nr. Højrup	146	Vemmeløse-Hemmesøj (Forlev)	134
Tolstrup-Stenum (Brønderslev)	168	Ugilt pr. Lørslev	171	Vemmetofte pr. Fakse	137
Tolstrup, se Kattrup.		Ulbjerg-Lynderup pr. Skals	181	Venge pr. Skanderborg	198
Tommerup pr. Knarreborg	143	Ullbølle, se V. Skerninge.		Vennebjerg, se Skallerup.	
Toreby pr. Flintinge	160	Uldum-Langskov	234	Venslev, se Hyllested.	
Torkildstrup-Lillebrænde pr. Eskildstrup	161	Ulfbørg	218	Venø pr. Struer	190
Tornby-Vidstrup	171	Ulfkær F., se Ulfborg.		Verninge pr. Knarreborg	143
Torning-Grathe pr. Kellerup	208	Ulkebøl pr. Sønderborg	229	Verst-Bække	213
Torrild-Vedset pr. Odder	194	Ullerslev, se Flødstrup.		Vesløg, se Øsløg.	
Torsager-Bregnet	203	Ullersrup pr. Aunbøl	229	Vestenskov	158
Torslev-Lendum pr. Torshøj	170	Ullits-Fovlum	186	Vester, se Tyregod.	
Torslev-Svenstrup (Skovsgaard)	173	Ulslev, Vester, pr. Nysted	161	Vesterborg	158
Torslunde-Ishøj pr. Taastrup	114	Ulslev, Øster, Godsted	160	Vesterbølle pr. Gedsted	181
Torslunde, se Taagerup.		Ulsted	165	Vesterhede F., se Hejnsvig.	
Torsted, se Ølsted.		Ulstrup-Gundersted (Hornum)	185	Vestermarie pr. Rønne	120
Torsted-Hover pr. Tim	219	Ulsø-Ø. Egede pr. Rønnede	136	Vestervig-Agger	176
Torsted, se Sjørring.		Understed-Karup pr. Sæby	170	Vestør, se Læsp.	
Torstrup-Horne pr. Sig	215	Underup, se Nim.		Vesthimmerlands Frimgh., Hornum	185
Torsø, se Veverslev.		Urlev-Stenderup pr. Braaskov	235	Vetterslev-Hømb pr. Vrangstrup	132
Torum, se Junget.		Urup F., se Grindsted.		Viborg	179
Torup pr. Dyssekilde	119	Usserød pr. Kokkedal	116	Viby, se Mesinge.	
Torup, se Brøndum.		Ut, se Tyrsted.		Viby, Ning Herr. pr. Viby J.	194
Torup, se Klim.		Utterslev pr. Kastager	157	Videbæk	216
Torup, se Langaa.		Uvelse, se Slangerup.		Vidstrup, se Tornby.	
Torup, se Vang.		Vaabensted-Engestofte pr. Saxkøbing	160	Vig-Asminderup	130
Tostrup pr. Merløse	128	Vaagø (Færøerne)	122	Vigerslev pr. Farstrup	147
Tostrup-Roum pr. Møldrup	181	Vaalse pr. Nr. Aislew	162	Vigersted-Kværkeby pr. Ortved	132
Tranbjerg, se Holme.		Vadum pr. Hvorupgaard	165	Vignæs pr. Guldborg L.	161
Tranders, Nørre pr. Aalborg	164	Valby, se København.		Vigsgø, se Rær.	
Tranders, Sdr., pr. Aalborg	163	Valby, se Helsing.		Viksgø, se Stenløse.	
Tranderup pr. Ærøskøbing	156	Valdemars Slot Kapel, se Bregninge, Taasinge.		Vildbjerg-Nøvling	191
Trandum, se Sevel.		Vallekilde-Hørve	130	Vile, se Nautrup.	
Tranebjerg	209	Vallekilde Valgmgh.	130	Villerslev, se Hassing.	
Tranekær	155	Vallensbæk pr. Glostrup	114	Villersø, se Veggerslev.	
Trans, se Fjalring.		Vallensved pr. Fodby	136	Villingerød F., se Esbønderup.	
Tranum, se Lerup.		Valløby-Taarnby pr. Vallø	137	Vilslev-Hunderup (Gredstedbro)	211
Trige-Ølsted pr. Hinnerup	195	Valsgaard, se Ove.		Vilsted-Vindblæs	186
Troldhede F., se Sdr. Felding.		Valsøllille, se Jydstrup.		Vilstrup pr. Sdr. Vilstrup	226
Tryggelev-Fodslette	156	Vamdrup	213	Vilstrup, Sdr., se Eiltang.	
Træden, se Tønning.		Vammen-Lindum-Bigum pr. Viborg	182	Vind, se Vinding.	
Træden Valgmgh. pr. Tønning	200	Vandborg-Ferring pr. Bonnet	189	Vindblæs, se Falslev.	
Tudse, se Buttrup.		Vandet, V.-Øster, pr. Thisted	175	Vindblæs, se Vilsted.	
Tullebølle	155	Vang-Torup pr. Thisted	175	Vindeby pr. Onsevig	157
Tulstrup, se Astrup.		Vangede	112	Vindelev, se Kollerup.	
Tune, se Snoidelev.		Vantinge, se Espe.		Vinderslev, se Hinge.	
Tunø	210	Vantore F., se Nysted.		Vinderup F., se Sal.	
Tureby, se Dalby.		Varde	215	Vinderød, se Kregne.	
Turup, se Søby.		Varnæs	228	Vinding-Bryrup	200
Turø pr. Svendborg	151	Varpelev, se Strøby.		Vinding-Skærup pr. Vejle	233
Tved, Sunds Herr. (Svendborg)	150	Varbejstrup, se Røld.		Vinding-Vind pr. Sørvad	218
Tved-Vistoft pr. Knebel	204	Vedbæk	113	Vindinge pr. Lamdrup	154
Tved, se Nors.		Vedby, Nr., pr. Nr. Aislew	161	Vindinge, se Rerslev.	
Tvede-Linde pr. Randers	202	Vedersø pr. Ulfborg	219	Vindum pr. Rødkærbro	180
Tversted-Uggerby pr. Sindal	172	Vedset, se Torrild.		Vinge, Sdr., se Langaa.	
Tvilum, se Skorup.		Vedsted pr. Over Jerstal	226	Vinge, Nr., se Tjcle.	
Tved, se Nors.		Vedsted, Vester	211	Vinkel-Rind pr. Viborg	180
Tvede-Linde pr. Randers	202	Vedsted, se Aaby, Kær Herr.		Virring-Essenbæk (Uggelhuse)	207
Tversted-Uggerby pr. Sindal	172	Vedtofte, se Søllersted.		Visborg, se Skelund.	
Tvilum, se Skorup.		Veflinge	146	Visby pr. Visby J.	224
Tvisting, se Klovborg.		Veggerby-Bislev pr. Støvring	166	Visby-Heltborg pr. Bedsted	177
Tyrstrup-Hjærndrup pr. Christiansfeld	225	Veggerslev-Villersø pr. Tornled	205	Viskinde-Avnsgø pr. Svebølle	130
Tyvelse, se Næsby.		Vejby-Sejlstrup pr. Vraa	169	Vislum, se Ørum.	
Tæbring-Outrup-Rakkeby pr. Nykøbing J.	177	Vejby-Tibirke	118	Vissenbjerg pr. Bred	143
Tødsø-Erlev pr. Nykøbing J.	178	Vejby, se Lem.		Vissing, se Galten.	
Tølløse	128	Vejen-Læborg	212	Vissing, Sdr.,-Vorladegaard	199
Tømmerby-Lild pr. Frøstrup	174	Vejerslev-Ajdt-Torsø pr. Torsø	209	Vistofte, se Tved.	
Tømmerup pr. Kalundborg	126	Vejerslev-Blidstrup pr. Vils	177	Vitten-Haldum-Hadsten pr. Hinnerup	195
Tønder	222	Vejgaard pr. Aalborg	164	Vitved, se Fruering.	
Tøndering, se Durup.		Vejlby, Elbo Herr.	233	Viuuf, se Almind.	
Tønning-Træden	199	Vejlby (Vends. Herr.) pr. Røjlø	149	Vium-Lysgaard pr. Sjørslev	208
Tørring-Hammer	200	Vejlby (Hasle Herr.) (Risskov)	193	Vium, Nr.,-Herborg pr. Troldhede	216
Tørring-Heldum pr. Lemvig	190	Vejlby-Homaa pr. Aalsø	206	Vium, Sdr., se Hemmet.	
Tørslev, V.-Svenstrup (Hobro)	202	Vejlby, se Vivild.		Vive-Rostrup pr. Hadsund	167
Tørslev, Øster	203	Vejle	234	Vivild-Vejlby	207
Tøstrup, se Nimtofte.		Vejle, se Allested.		Vodder pr. Frifelt	222
Ubberg pr. Tønder	224	Vejleby, se Tirsted.		Vodskov F., Hammer. H.	
Ubberud, se Korup.		Vejløg-V. Egesborg pr. Næstved	138	Voel, se Linaa.	
Ubberup Valgm. (Kalundborg)	126	Vejrum pr. Struer	188	Voer pr. Præstbro	170
Uby pr. Jerslev	126	Vejrum, se Ørum.		Voer-Estruplund pr. Ørsted	206
Udby pr. Holbæk	129	Vejrup, se Gørding.		Vøjens-Jægerup	226
Udby, se Gamborg.		Vejstrup pr. Sjølund	232	Vokslev, se Nibe.	
Udby-Ørlev pr. Lundby	141	Vejstrup Valgmgh.	153	Voldby, se Hammel.	
Udby, se Holbæk.		Vejstrup, se Øure.		Voldby, se Karlyb.	
Udbyneder-Kastbjerg (Havndal)	203	Vellerup, se Ferslev.		Voldum-Rud pr. Randers	201
		Vellev pr. Ulstrup	209	Vollerslev-Gørslev (Østervang)	137
		Velling-Rindum pr. Ringkøbing	219	Volling, se Balling.	

	Side		Side		Side
Volstrup-Hørby pr. Sæby .....	170	Værløse .....	114	Ørslev-Solbjerg pr. Slagelse ...	127
Volsted, se Ferslev.		Værsløv .....	130	Ørslev, se Føns.	
Vonge F., se Ø. Nykirke.		Værum-Ørum pr. Randers ....	201	Ørslev, se Terslev.	
Vonsbæk .....	226	Ydby, se Boddum.		Ørslev, se Udby.	
Vonsild-Dalby .....	232	Yding, se Østbirk.		Ørslev, Nr.,-Systofte pr. Ege-	
Vonsild, se Gislum.		Ærøskøbing .....	156	bjerg .....	162
Vorbasse .....	213	Ødis .....	232	Ørslev, Nr., Valgmgh. ....	163
Vorde-Fiskbæk-Romlund pr.		Ødsted pr. Vejle .....	233	Ørslevkloster-Ørum (Højslev)..	184
Løgstør .....	182	Ødum-Hadbjerg pr. Hadsten ..	202	Ørsted-Orte pr. Rørmosehus,	
Vordingborg .....	140	Øksendrup, se Langaa.		Fyen .....	147
Vorgod pr. Herning .....	217	Øland pr. Halvrimmen .....	173	Ørsted, Rovgsø Herr. ....	206
Vorladegaard, se S. Vissing.		Ølby-Asp-Fovsing pr. Struer ..	188	Ørsted-Daastrup pr. Havdrup..	125
Vorning-Kvorning-Hammershøj		Ølgod-Strelluf .....	215	Ørting-Falling .....	194
pr. Ønsild .....	180	Øls-Hørby-Døstrup pr. Hobro.	167	Ørum-Davgaard pr. Davgaard..	236
Vorup pr. Randers .....	201	Ølsemagle, se Køge.		Ørum-Ginnerup .....	205
Vorupør F., se Hundborg.		Ølst, se Haslund.		Ørum-Viskum-Vejrum pr. Ørum,	
Vraa-Emb .....	168	Ølsted-Torsted .....	236	Sønderlyng .....	180
Vraa Valgmgh. ....	168	Ølsted, se L. Lyndby.		Ørum, se Hellevad.	
Vraa, Øster F., se Tolstrup.		Ølsted, se Trige.		Ørum, se Hvidbjerg.	
Vraaby, se Enderslev.		Ølsted, se Lem.		Ørum, se Værum.	
Vrads .....	200	Ølststrup, se Lem.		Ørum, se Ørslevkloster.	
Vrangstrup, se Sandby.		Ølstykke .....	117	Øsby .....	225
Vrejlev-Hæstrup pr. Vraa .....	168	Ønslev-Eskildstrup pr. Eskild-		Øse-Næsbjerg pr. Nordenskov..	214
Vrensted-Tise .....	169	strup .....	161	Øsløs-Vesløg-Arup .....	174
Vridsløselille Fængsel (Glostrup)	115	Ørby F., se Tranebjerg.		Østbirk-Yding .....	197
Vridsted-Fly pr. Skive .....	184	Ørbæk .....	155	Østerbølle pr. Aalestrup .....	181
Vrigsted, se Barrit.		Ørding, se Ljørslev.		Østeregesborg pr. Mern .....	141
Vrinders, se Knebel.		Ørnhøj F., se N. Omme.		Østerild, se Hunstrup.	
Vrove-Resen pr. Skive .....	184	Ørre-Sinding pr. Herning .....	192	Østertarsker-Gudhjem .....	121
Vust, se Klim.		Ørritslev, se Kattrup.		Østermartæ .....	121
Væggerskilde F., se Breining.		Ørslev-Bjerre pr. Sdr. Bjerre..	135	Østofte pr. Nørreballe .....	159
Væggerløse .....	162			Østrup pr. Otterup .....	146
Vær-Nebel pr. Horsens .....	197				

## Tilføjelser.

3. Sept. K. E. Nielsen, Sp. Skovshoved, gift med Ingeborg Hindsberg, F. Pianofabr., Kbh.
9. Sept. Dansk Missionselskabs Repræsentantmøde vedtager at optage Øst-Jeyporemissionen som D. M. S.'s tredje Missionsmark, ledet selvstændigt med en Bestyrelse her i Landet som øverste Ledelse. (Side 360 og 396.)
- Af D. M. S.'s Bestyrelse udtræder Biskop J. Gøtzsche, Stiftsprovst Schepelern, Gmd. P. Hedegaard og Gmd. O. Olsen. I Stedet indvalges: Præsterne C. Lund, Helligsø, N. Bundgaard, Ejsing, Gmd. Hans Bruun, Skodborg og Forpagter Krarup, Eskildstrup. (Side 252, 292 og 360.)
10. Sept. Stiftsprovst H. H. H. Lützhøft, Odense, afsk. (Side 142 og 293.)
- V. J. Hansen, c. th., udn. til Hjpr. Vammen-Lindum-Bigum. (Side 182 og 269.)
12. Sept. Provst C. J. Petersen, Haderslev tyske Mgh., afsk. (Side 225 og 334.)
15. Sept. C. J. Weltzer, Rkp. Holstebro, gift med Karis Oppenhagen, F. Malerm., Kbh. (Side 329.)
18. Sept. O. W. H. Geismar, Valgmghpr., Kerteminde, til Pr. Christiansborg Slotskirke. (Side 106, 144 og 263.)
18. Sept. Provst F. F. Munck, Ordrup, afsk. (Side 112 og 297.)
19. Sept. N. M. Larsen, Sp. Rubjerg-L., gift med Ingeborg Matzen, F. Kordegn, Sct. Andreas K., Kbh. (S. 289.)
21. Sept. Pastor M. O. Pontoppidan — død. (Side 310 og 346.)
- T. J. Andersen, Sp. Sørbymagle-K. — afsk. (Side 134 og 242.)
22. Sept. E. J. Wienberg, c. th., gift med Elly Hesselhøj Hansen, F. Værkfører, Fruens Bøge. (Side 330.)
23. Sept. Provst E. K. Thyssen, Ulkebøl, afsk. (Side 229 og 326.)
- Provst J. S. Therchilsen, Torkilstrup-L., afsk. (Side 161 og 325.)
- Organist ved Holmens K., Mag. M. Wøldike, udn. til Organist v. Christiansborg Slotskirke (Side 106.)
24. Sept. F. E. Lundsgaard, Sp. Sct. Pauls K., Kbh., afsk. (Side 107 og 292.)
25. Sept. Kordegn A. Møllerup, Jesus K., Kbh., død (Side 110.)
25. Sept. Organist A. Christensen, Ansgar K., Odense, død (Side 142.)

KØBENHAVN  
KØBENHAVN



*LEVERANDØRER*

*TIL*

PRÆSTER, KIRKER OG  
MENIGHEDSPLEJER

Religiøs Litteratur

Kirkelige Blanketter

Kirkebøger

**A. SCHÜLEIN**  
Diakonissestiftelsens Boghandel  
SØNDRE FASANVEJ  
Hj. af Peter Bangsvej  
KØBENHAVN F.  
Telefon 8422 - 8442

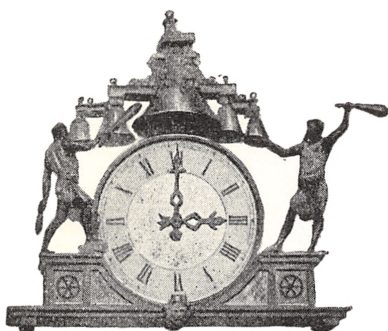

## Bertram-Larsen. Taarnuhrfabrik

Lykkesholmsalle 8 - København V.

Telf. Vester 990

Taarnuhre og Klokkespil

Istandsættelse af gamle Taarnuhre og Kunstuhre

Grundlagt 1827

Prisbelønnet paa 14 Udstillinger med 1. Klasses Medaljer  
og Diplomer



**H.C. Petersen & Hansen**

Frederiksgade 1 og Store Kongensgade 86  
Marmorpalæet - København

Herre- og Dame-Skræderi - Lingeri

Specialitet:  
Præstekjoler og Engelske Præstefrakker  
Maaleskemaer og Prøver tilsendes

## Grundtvigs Hus

Telf. 7741 København Telf. 7741

Hyggelige Værelser 3,00 og 3,50 ∴ Værelser  
med Telefon 3,75 ∴ Varmt & koldt Bad ∴  
Værelser med fuld Pension fra 125,00 mdl.  
Spisesalen aaben hele Dagen ∴ Pension  
alene 85,00 og 65,00 ∴ Ingen Drikkepenge.



## SÆRKALKE

bliver nu almindelig anvendt i  
Kirkerne. Anmod en stedlig Guld-  
smed om Tilbud enten i Sølv  
eller bedste ATLA Sølvplet fra

**CARL M. COHRS**  
SØLVVAREFABRIKER A/S

## Joh. P. Andresen & Co. Ringkjøbing

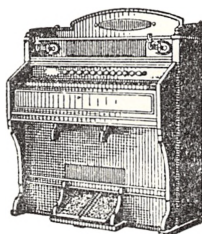

Danmarks største  
**Orgel-  
Harmoniums-  
Fabrik**

Solide Kirke-Harmonier  
i forskellige Størrelser

Brugte Instrumenter  
tages i Bytte

## Odense nye Missionshotel

Tilhøjre for Banegaarden, vis a vis Kongens Have  
105 Værelser, Møde- og Selskabslokaler  
Telefon 1745

Carl Nielsen

Statstelefon 32

## Svendborg nye Missionshotel

(forh. Hotel „Svendborg“)  
Smukt beliggende ved Havnen  
30 nymonterede Værelser  
Sigsfred Nielsen

Telefon 720

Telefon 720

Ingen Drikkepenge (Karlen undtagen) Begge Hoteller god Garageplads

# Missionen blandt hjemløse Mænd

er stiftet den 25. Oktober 1893. I de forløbne Aar er mange Tusinder Mænd blevet hjulpet aandeligt og timeligt. Guds Ord forkyndes Aar efter Aar, og Arbejde gives, dels paa Mændenes Hjem, dels paa Langstedgaard i Hvidovre. Kom og vær med til at hjælpe Din Broder i Nød!

Pengegaver sendes til Postgiro 1859

Mændenes Hjem, Eskildsgade 17, Kbh.V. Tlf. 3976

# Københavns kristelige Gæstehjem

Istedgade 6-8

Telefon: Eva 1217

Alle Værelser med Centralvarme, elektrisk Lys og rindende Vand  
Enkelte Værelser fra Kr. 1,50-2,50

Dobbeltværelser fra Kr. 4,00-5,00



Garanteret ren (svagalkoholholdig)

## DRUEVIN

specielt indført til Kirkebrug.

I »Præsteforeningens Blad« Nr. 5 1923 skriver Sognepræst Severinsen om denne Vin:

„... Altervin, som leveves i smaa Flasker og garanteres af Firmaet som ren uforfalsket Druevin under den for svagalkoholholdige Vine fastsatte Grænse. Den er meget tiltalende...“

pr. 1/4 Fl. Kr. 2.75 — pr. 1/4 Fl. Kr. 0.80 — incl. alt.

C.: 3487

Hedobald Petersens Effs. - København.

C.: 10 498

### En aktuel Bog

KATHERINE MAYO  
„MODER INDIEN“

Pris Kr. 7.50

Gyldendal

Man tør vistnok roligt sige, at Diskussionen om Indien ofte har et goldt og unyttigt Præg, er en Strid om Principper, om Ord. Anderledes med Katherine Mayo. *Moder Indien* er blevet til ud fra den dybeste Samfølelse med den lidende, indiske Befolkning, inspireret af Humanitet og bygget op paa egne lagttagelser fra alle Egne af det vidtstrakte Rige. For den, der vil forstaa og opleve vore Dages Indien, er Miss Mayos Bog uundværlig. Den danske Udgave er rigt illustreret.



## J. Starup & Søn - Orgelbyggere

Grundlagt 1858

Bygning af mekaniske,  
pneumatiske og elektriske

## Kirke - Orgler

Fælledvej 16

— Telefon Nora 320 —

København N.



## DANSK PARAMENTHANDEL

Gøthersgade 115 A<sup>1</sup> - København K.



Alterstager

Altersærkalke

Kirkeeffekter, Tal til Kirketavler, Messerhageler, Præstekjoler, Præstekraver m. m.

GERDA MUNDT

## TIL ØSTERLAND

Skildring i Ord og Billeder af Forfatterindens Rejse til Ægypten, Palæstina, Syrien og Balkan. En smuk Bog, der er livlig fortalt, i stort Format med mange Bilagsbilleder. En god Gave til alle kristne Hjem. Kr. 7.50, indb. 12.50. \*\*\*\*\*

G Y L D E N D A L

INGEBORG MARIA SICK

## B I B E L - L A N D

En Bog om Palæstina. Det har ikke været Forfatterindens Hensigt at give en turistmæssig Beskrivelse af Landet, men skildrer smukt og følelsesfuldt det hellige Land. I et indledende Kapitel beskriver Forfatterinden sin Indrejse til Palæstina fra Syrien. Hvert af de næste Kapitler er viet et Minde i Kristendommens og Landets Historie, og med Bibelen som Ledemotiv fortæller hun om Galilæa, Jerusalem, Bethlechem, Hebron, og Bethania. Bogens Indtryk og Stemninger fæstnes yderligere gennem de Illustrationer, som ledsager Teksten. Pris 6 Kr., ib. 8 Kr. 75 Øre.

G Y L D E N D A L

## LANDSFORENINGEN

# „ARBEJDE ADLER“

giver arbejdsløse og hjemløse Mænd Arbejde og Hjem i længere Tid paa sine Kolonier: „Godrum“ pr. Hjælland St. og „Dalhoffs Minde“ i Hoptrup samt paa sine Arbejdshjem i København, Odense og Randers. Endvidere kort Ophold paa sine 11 Arbejdsherberger. Ved denne Hjælp opretholdes eller opvendes den arbejdsløse og hjemløse Arbejdsevne saaledes, at han, naar normale Arbejdsforhold igen tilbydes sig, kan indtræde i Rækkerne igen. . . .

Støt vor Gerning med en Gave!

Pileallé 1, Kbhvn. F. Postgiro 1815.

Jul. Rønø,  
Planteskoleejer, Formand

Aa. v. Holstein,  
Generalsekretær.

## Kirkehøreinstallationer udføres overalt i Danmark

De „Originale Akustik-Høreapparater“ er anerkendte over hele Jorden.  
Bedste Resultat. - Videst mulige Garanti. - Billigste Driftsomkostninger.  
Tilbud og anbefalinger paa Forlangende.

Jens Bille - Telefon 12901 - Nygade 1, 2. Sal - København K.



