Danskernes Historie Online
Danske Slægtsforskeres Bibliotek

Dette værk er downloadet fra Danskernes Historie Online

Danskernes Historie Online er Danmarks største digitaliseringsprojekt af litteratur inden for emner som personalhistorie, lokalhistorie og slægtsforskning. Biblioteket hører under den almennyttige forening Danske Slægtsforskere. Vi bevarer vores fælles kulturarv, digitaliserer den og stiller den til rådighed for alle interesserede.

Støt Danskernes Historie Online - Bliv sponsor
Som sponsor i biblioteket opnår du en række fordele. Læs mere om fordele og sponsorat her: https://slaegtsbibliotek.dk/sponsorat

Ophavsret
Biblioteket indeholder værker både med og uden ophavsret. For værker, som er omfattet af ophavsret, må PDF-filen kun benyttes til personligt brug.

Links
Slægtsforskernes Bibliotek: https://slaegtsbibliotek.dk
Danske Slægtsforskere: https://slaegt.dk

DANMARKS
KOMMUNALE FORVALTNING

HOLBÆK AMT · SORØ AMT

DANMARKS KOMMUNALE FORVALTNING

HOLBÆK AMT · SORØ AMT

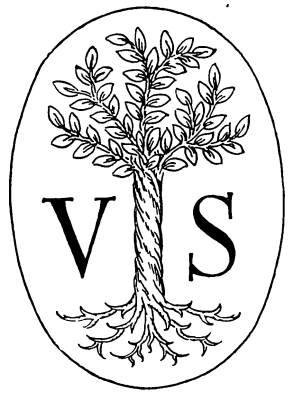

UDGIVET AF

SELSKABET »VORT SAMFUND«

KØBENHAVN

DANMARKS KOMMUNALE FORVALTNING

Redaktør:

Povl Engelstoft.

Redegørelsen for Københavns Kommunes Administration m. v. af

N. Andreasen,

cand. jur., Sekretær for Københavns Borgerrepræsentation.

Redegørelsen for Frederiksberg Kommunes Administration m. v. af

M. Christensen,

Assistent i Frederiksberg Kommunes juridiske Forvaltning.

Den almindelige Oversigt over dansk Forvaltningsret m. v. af

Aage Finsen,

cand. jur., Fuldmægtig i Indenrigsministeriet.

Beskrivelserne af Amter og Købstæder af

Niels Jul,

Seminarielærer.

De statistiske Oplysninger om Amts-, Købstads- og Sognekommunerne meddelt af

H. Stjernqvist,

cand. polit., Sekretær i Statistisk Departement.

INDHOLDSFORTEGNELSE.

HOLBÆK AMT.

Aarby ... 152
Asnæs ... 59
Besser ... 172
Bregninge-Bjergsted ... 144
Buerup ... 130
Buttrup-Tudse ... 82
Egebjerg ... 54
Faarevejle ... 61
Finderup ... 125
Føllesley-Særslev ... 147
Gislinge ... 78
Gjerslev ... 118
Grevinge ... 56
Gørlev-Bakkendrup ... 123
Hagested ... 80
Havrebjerg ... 117
Helsinge-Drøsselbjerg ... 120
Hjembæk-Svinninge ... 66
Holbæk Amtsraad ... 15
Holbæk ... 19
Holmstrup ... 136
Højby ... 46
Hørby ... 84
Jordløse ... 138
Jyderup ... 68
Kalundborg ... 28
Kalundborg Landdistrikt ... 150
Koldby ... 168
Kundby ... 76
Kvandløse ... 90
Mørke ... 74
Nidløse ... 110
Nordby ... 176
Nr. Asminderup ... 49
Nr. Jernløse ... 88
Nykøbing ... 35
Odden ... 44
Ondløse-Søndersted ... 105
Onsbjerg ... 174
Raklev ... 164
Refsnæs ... 166
Rerslev ... 134
Ruds-Vedby ... 132
Rørby ... 154
Rørvig ... 42
Sdr. Asminderup-Grandløse ... 94
Sdr. Jernløse-Søstrup ... 92
Sejerø ... 149
Skamstrup-Frydendal ... 70
Soderup-Eskildstrup ... 98
Stenlille ... 108
Stifts-Bjergby ... 72
Store og Lille Fuglede ... 157
St. Taastrup ... 101
Svallerup ... 156
Sæby-Hallenslev ... 128
Tersløse-Skellebjerg ... 112
Tranebjerg ... 170
Tølløse-Aagerup ... 96
Tømmerup ... 162
Ubby ... 160
Udby ... 86
Uggerløse ... 103
Vallekilde-Hørve ... 64
Vig ... 51
Viskinde-Avnsø ... 139
Værslev ... 142
Ørslev-Solbjerg ... 115

SORØ AMT.

Agersø ... 252
Alsted-Fjenneslev ... 302
Benløse ... 324
Boeslunde ... 227
Braaby ... 343
Bringstrup-Sigersted ... 320
Broby ... 300
Bromme ... 310
Egeslevmagle ... 250
Flinterup ... 316
Fodby ... 282
Fuglebjerg ... 294
Førslev ... 291
Gimlinge ... 262
Gudum ... 237
Gunderslev ... 289

Gyrstinge 318
Haarslev-Tingjellinge 266
Haraldsted-Allindemagle 326
Haslev-Frerslev 345
Hejninge 231
Herlufsholm 283
Holsteinborg-Venslev 272
Hyllested 268
Hyllinge 276
Høve-Flakkebjerg 260
Jydstrup-Valsølille 328
Karrebæk 279
Kindertofte 242
Korsør 189
Krummerup 292
Kvislemark-Fuirendal 274
Kværkeby 332
Lundforlund-Gerlev 245
Lynge 298
Magleby 255
Marvede 277
Munke-Bjergby 312
Nordrup-Farringløse 334
Omø 254
Pedersborg 308
Ringsted 196
Ringsted Landsogn 322
Sct. Mikkels Landdistrikt 233
Sct. Peders Landdistrikt 235
Skelskør 203
Skørpinge-Faardrup 248
Slagelse 209
Slaglille-Bjernede 304
Slots-Bjergby-Sludstrup 244
Sneslev 337
Sorterup-Ottestrup 240
Sorø Amtsraad 185
Sorø 217
Sorø Landdistrikt 307
Stenmagle 314
Stillinge 223
Sønderup-Nordrup 238
Sørbymagle-Kirkerup 264
Taarnborg 225
Terslev 347
Testrup 341
Tjustrup-Haldagerlille 296
Tjæreby 257
Vallensved 287
Vemmelev-Hemmeshøj 229
Vetterslev-Hømb 335
Vigersted 330
Øde Førslev 339
Ørslev 349
Ørslev-Bjerre 270

HOLBÆK AMT.

Holbæk Amt, der omfatter det, man i daglig Tale kalder Nordvestsjælland, er det største af de fem sjællandske Amter, indtager omkring en Fjerdedel af Øen og er efter Københavns Amt det folkerigeste.

Mod Øst grænser Holbæk Amt langs Elverdams Aa til Roskilde Amt, mod Syd til Sorø Amt. Iøvrigt er det Vandet, Isefjorden med dens mange Indskæringer og Havet (Kattegat, Sejrøbugt, Samsø Bælt og Store Bælt), der omgiver Amtet baade i Øst, Nord og Vest. Til Amtet hører foruden mange mindre Øer de tre større: Hesselø, Sejerø og Samsø.

Undergrunden er som overalt i Danmark Skrivekridt, men det træder ingen Steder indenfor Amtets Grænser frem i Dagen, kendes kun fra Boringer og fra store løse Flager i Istidens Aflejringer. Over Kridtet ligger tertiære Læg: Kertemindeler, Grønsandskalk og plastisk Ler. De to førstnævnte Aflejringer kendes ligeledes kun fra Boringer, plastisk Ler forekommer paa Sydsiden af Halvøen Refsnæs og giver Kysten en ejendommelig Form. Ved Udskridninger danner Leret tragtformede Fordybninger, hvorimod de mellemliggende Partier af Istidsler danner høje, stejle Klinter. Iøvrigt har disse Aflejringer ingen Betydning, hverken som Raamateriale eller for Overfladens Udformning. Landet, som det er nu, er skabt i Istiden, dannet af Materiale fra Skandinavien og Østersøomraadet blandet med Dele af Danmarks egen Undergrund, der er høvlet op og ført med Isen under dens Fremadskriden.

Inden for Holbæk Amt fremtræder Istidens Aflejringer med større Afveksling og Rigdom end inden for noget andet af Danmarks Amter. Her findes store let bølgede Lersletter, typisk udviklede i Egnen Syd for Lammefjord, og et mægtigt Bakkedrag, der, som den midtjydske Højderyg, er dannet ved Gletscherranden, som længe stod i Odsherred, saaledes at Isen dækkede Isefjordsomraadet, medens Sejrøbugtens Kyster var isfrie. Bakkedraget strækker sig i store Buer fra Nykøbing til Kalundborg og danner ved Skarritsø og Jyderup et naturskønt Bakkeland. Det er opbygget af Materiale fra Bunden af Fjorde og Søer og bestaar næsten overalt af Rullestensgrus og Sand, medens det finere Sand og Ler af Smeltevandsfloderne blev ført mod Vest ud i Havet.

Ganske ejendommelige og af stor Betydning for Landskabets Karakter er de hatformede Bakker, der findes mellem Lammefjord og Bakkelandet ved Skamstrup—Hjembæk, men det er ikke opklaret, hvorledes de er opstaaet. Ejendommelig og rigt udviklede i Holbæk Amt er ligeledes Aasene, der er aflejrede af Floder under Isen. Gennem Stenlille By gaar en saadan Aas i Retning Nord—Syd. En anden gaar Syd paa fra Ruds-Vedby, ovenpaa den ligger Slagelsevej. De to betydeligste Aase findes dog Øst for Kalundborg: fra Ubby til Melby og fra Værslev til Lerchenfeld.

Efter Istiden laa endnu en Del af Kystegnene under Havet, Bølgeslaget udjævnede dem; derved dannedes de sandede Sletter, som en senere Hævning tørlagde. Man finder dem ved Nykøbing, Vest for Klintsø, omkring Saltbæk Vig og inderst ved Kalundborg Fjord, der tidligere gik helt op til Kærby, samt ved Mundingen af Halleby Aa. Ved Bramsnæs Vig ses tydelige Spor af Landets Hævning; man træffer her Strandlinier og Strandskaller 2½ km op langs Elverdams Aa. Ved Kattegats Kyster ligger Strandlinierne 7 Meter over Havets nuværende Overflade. Efter Istiden er der dannet Moser og Kildekalk. Kildekalken spiller landskabelig set ingen Rolle; men i Middelalderen brugtes den i stor Udstrækning ved Kirkebygning og findes i mange Kirker i den østlige Del af Amtet. Det betydeligste Brud findes ved Vintremøllerne hinsides Amtets Grænse nær Elverdams Aa. Moserne har indenfor Holbæk Amt større Udstrækning end ellers paa Øerne; Aamosen Øst for Tissø er Sjællands største.

Som det fremgaar af foranstaaende, tager Holbæk Amt sig helt forskellig ud, efter som man kommer til det til Søs eller fra andre Egne af Sjælland. Mod Øst møder man den allerblideste Idyl ved den af Bøgeskove, bløde Enge og blide Bakker omkransede Bramsnæs

Vig. Hvor forskellig er ikke herfra den barske, stejle Klintkyst ved Refsnæs eller den magre tidligere uopdyrkede Egn med vejrbidte Plantager paa Odsherreds Nord- og Vestkyst! Ogsaa Amtets Indre viser store Modsætninger, der støder tæt op til hinanden. Egnen ved Svinninge og Gislinge er flad, bugnende af Sæd og saa opdyrket, at den ikke har Plads til Skove eller levende Hegn. Umiddelbart Syd for træffer man udpræget Skov og Bakkeland omkring Skarridsø. Det lave hollandske Landskab omkring den delvis udtørrede Lammefjord naar til Foden af Amtets mægtigste Bakkeparti omkring Vejrhøj. Skoven og Havet, som i det øvrige Sjælland sædvanligt forenes, ses her kun sjældent sammen. De lange Kyster langs Kattegat, Sejerøbugt og Store Bælt er skovfattige og tilsyneladende ugæstfrie, desuden fattige paa Havne. Kun Kalundborg har Skibsfart af nogen Betydning. Amtet er i det hele taget kun i ringe Grad Hjemsted for Sømænd og Fiskere.

Den samme Afveksling, som præger Naturforholdene i Holbæk Amt, præger ogsaa Bebyggelsen. Odsherreds gode Egne og Kalundborg Opland har velhavende Bondebygder, der afviger fra det store samlede Herregaardsomraade mellem Skarridsø og Ruds-Vedby og det tilsvarende omkring Kongsdal, Knabstrup og Torbensfeld, karakteristisk ved de vældige Agre indrammet af dybe Skove; vidt forskelligt herfra er atter det sparsomt bebyggede Smaakaarsland langs Havet i Vest og Nord.

I Holbæk Amt findes ligesom i Sydsjælland Spor efter Landets ældste Beboere. Det betydeligste er Bopladsen ved Mullerup. En stor Del af dette berømte Fund opbevares nu i Kalundborg Museum. De ældste Indbyggere var Jægere og Fiskere, men efterhaanden dækkedes Landet af smaa Bondebyer, oprindelig var der kun faa og smaa Herregaarde, men i Løbet af det 16. Aarhundrede kom der en god Tid for Landbruget, og de rigeste Bønder skaffede sig da ved Jordkøb store Besiddelser og opførte stolte Borge, medens mange Landsbyer blev nedlagt. For at gøre Forsvaret lettere opførtes Borgene ofte paa Holme, saaledes som Tilfældet er med Birkholm (Løvenborg), Skarridsholm og Dragsholm. Flere af de betydeligste sjællandske Adelsslægter stammer fra Holbæk Amt; det gælder f. Eks. Slægterne Gyrstinge og Dresselberg. Hvideslægten, Danmarks mest berømte, var knyttet til Holbæk Amt. Absalon ejede Holbæk, Værløse, Ondløse o. m. m., Esbern Snare Kalundborg og Sæbygaard. Niels Absalonsen er den første kendte Ejer af Knabstrup, og Marsk Stig, og efter ham hans Søn og Sønnesøn, sad paa Tygestrup (Kongsdal).

Kongemagten havde fra gammel Tid store Besiddelser i Nordvestsjælland, og flere af Kongerne, f. Eks. Valdemar Atterdag og Dronning Margrete søgte at udvide dem. Ved Jordkøb blev efterhaanden omtrent hele Arts Herred Kronens umiddelbare Ejendom, har derfor ingen Herregaarde undtagen Lerchenborg, der er opstaaet langt senere ved Bortsalg af Krongodset.

Den katolske Kirke stod ikke tilbage for Adel og Kongemagt, naar det gjaldt om at værne Jorden. Roskilde Bispens Jordebog giver overraskende Oplysninger om, hvor mange Gaarde, Avlsgaarde, Herregaarde og faste Borge der her i Amtet laa under Roskilde Bispestol. Dragsholm var længe Bispestolens stolteste Besiddelse. Efter Landboreformerne og Bondestandens Frigørelse er det Bonden, der har præget Amtet. Her mere end andre Steder følte Bonden sig tilsidesat af de højere Samfundsklasser og var overordentlig lydhør for en social-politisk Vækkelse. Kendt er de store Folkemøder ved Ulkestrup Kildegaard foranstaltet af den kendte Politiker Lærer Gleerup. Senere kom en religiøs Vækkelse, Grundtvigs Slægt og Vilhelm Beck stammer fra Holbæk Amt, og de to Mænds Virksomhed har ogsaa her sat sig dybe Spor (Grundtvigs bedste Ven var Gunni Busck i Stifts-Bjergby) og førte til Oprettelsen af Højskolerne i Vallekilde, Høng, Ondløse og Ubberup og Indre Missions Højskole i Faarevejle.

Holbæk Amt ejer et Par af Landets skønneste Mindesmærker: Genforeningsstenen paa »Esterhøj« ved Høve og Mindesmærket paa Odden med Grundtvigs Vers:

»De Snekker mødtes i Kvæld paa Hav,
og Luften begyndte at gløde,
de leged' alt over den aabne Grav,
og Bølgerne gjordes saa røde.
Her er jeg sat til en Bautasten
at vidne for Slægter i Norden:
Danske de vare, hvis møre Ben
under mig smuldre i Jorden.«

Areal 173,667 ha, heraf Købstæderne 3843 ha.

Arealets Anvendelse 15. Juli 1919. Kornarealer 62,259 ha. Rodfrugtarealer 21,598 ha. Andre Høstarealer 4665 ha. Brakarealer 9705 ha. Grønfoder- og Græsningsarealer 33,028 ha. Eng, Kær og Fælleder 12,432 ha. Haver m. v. 3145 ha. Moser 2471 ha. Skove 11,003 ha. Veje m. v. 6126 ha. Heder og Lyngbakker 1978 ha. Flyvesands- og Klitarealer 766 ha. Vandarealer 4447 ha.

Høstarealer 15. Juli 1928. Kornarealer 65,304 ha, heraf Hvede 8870 ha, Rug 4367 ha, 2-radet Byg 24,802 ha, 6-radet Byg 1072 ha, hvid eller gul Havre 12,909 ha, graa eller broget samt sort Havre 266 ha, Blandsæd 12,793 ha, ren Bælgsæd 221 ha, Boghvede 4 ha. — Rodfrugtarealer 23,987 ha, heraf Kartofler 1872 ha, Runkelroer og Fodersukkerroer 10,453 ha, Kaalrabi 6830 ha, Turnips 1840 ha, Gulerødder 177 ha, Sukkerroer 2806 ha, Cikorierødder 9 ha.

Indbyggere. Faktisk Befolkning 5. Nov. 1925: 121,951, heraf 61,137 Mænd, 60,814 Kvinder. Af Befolkningen boede i Købstæderne 22,368, heraf 10,625 Mænd, 11,743 Kvinder. Opført i Folkeregistret 5. Nov. 1925: 121,212, heraf i Købstæderne 22,587, 1. Okt. 1928: 122,862, heraf i Købstæderne 22,848.

Kreaturholdet. 15. Juli 1928: Heste 27,491 Stkr., Hornkvæg 141,762 Stkr., heraf Køer 81,340 Stkr., Svin 215,397 Stkr. 15. Juli 1926: Faar 2981 Stkr., Geder 1841 Stkr., Høns 1,096,546 Stkr.

Faste Ejendomme paa Landet i 1927. Antal Ejendomme 21,210, samlet Vurderingssum 337,189,000 Kr., heraf Grundværdi 147,012,000 Kr., 24,541 Tdr. Hartk., herunder 59 særskilt vurderede Skove, samlet Vurderingssum 6,439,000 Kr., heraf Grundværdi 3,551,000 Kr. 10,813 Landbrugsejendomme, samlet Vurderingssum 246,713,000 Kr., heraf Grundværdi 129,442,000 Kr., 23,238 Tdr. Hartk., nemlig 120 Gaarde over 12 Tdr. Hartk., samlet Vurderingssum 34,282,000 Kr., heraf Grundværdi 21,758,000 Kr., 4186 Tdr. Hartk., 5071 Gaarde paa 1—12 Tdr. Hartk., samlet Vurderingssum 162,425,000 Kr., heraf Grundværdi 88,465,000 Kr., 16,250 Tdr. Hartk., 5622 Huse under 1 Td. Hartk., samlet Vurderingssum 50,006,000 Kr., heraf Grundværdi 19,219,000 Kr., 2802 Tdr. Hartk.

Amtsrepartitionsfondens Regnskab 1926—27. Regnskabsbalance 3,567,552 Kr. Indtægter. Beholdning ved Aarets Begyndelse 196,470 Kr. Grundskyld 1,186,517 Kr. (udskrevet med 7,24 pro mille, i 1928—29 med 5,72 pro mille). Ejendomsskyld 635,836 Kr. (udskrevet med 5,43 pro mille, i 1928—29 med 4,29 pro mille). Skattefrit Fradrag pr. Ejendom 5000 Kr. Bidrag lignet paa Sognekommunerne 0 Kr. Afgift af Motorkøretøjer 532,549 Kr., heraf udbetalt til Sognekommunerne 87,107 Kr. Optagne Laan 686,500 Kr. Forbrug af Aktiver 18,970 Kr. Udgifter. Amtsskolefonden 128,599 Kr. Justits- og Politivæsen 171,605 Kr. Fattigvæsen 58,673 Kr. Medicinalvæsen 512,795 Kr. Dyrlægevæsen 149,317 Kr. Vejvæsen 1,197,839 Kr. Renter af Gæld 120,663 Kr. Afdrag paa Gæld 277,586 Kr. Forøgelse af Aktiver 280,310 Kr. Beholdning ved Aarets Udgang 569,013 Kr. Formue 31. Marts 1927: 4,107,096 Kr., heraf faste Ejendomme 2,911,783 Kr. Gæld 2,495,357 Kr.

Amtsskolefondens Regnskab 1926—27. Regnskabsbalance 1,357,821 Kr. Indtægter. Ligning paa Skoleraadskredsen 160,000 Kr., heraf paa Amtsrepartitionsfonden 130,640 Kr., paa Købstæderne 29,360 Kr. Statstilskud 1,165,099 Kr. Udgifter. Pensioner m. v. 354,186 Kr. Tilskud til Lærerlønninger 856,216 Kr. Tilskud til Højskoleelever 24,000 Kr. Formue 30. Juni 1927: 104,521 Kr. Gæld 19,595 Kr.

Amtsfattigkassens Regnskab 1926—27. Regnskabsbalance 35,493 Kr. Indtægter. Tilskud fra Amtsrepartitionsfonden 30,000 Kr. Udgifter. For Døvstummes Oplærelse og Underhold paa Døvstummeinstitutet 1803 Kr. Bidrag til Sognekommunerne 30,497 Kr., heraf 17,666 Kr. i Anledning af Aandssvages Underhold og Bevogtning, 6538 Kr. til Epileptikere. Formue 31. Marts 1927: 33,591 Kr. Gæld 0 Kr.

Folketingsvalget April 1929. Antal Vælgere 61,297. Antal afgivne Stemmer 50,047. Kommunister 94, Retsforbundet 1184, Konservative 3713, Radikale 12,699, Socialdemokrater 14,025, Venstre 18,269, ugyldige 63. Radikale 1 Kredsmandat, Socialdemokrater 1 Kredsmandat, Venstre 2 Kredsmandater.

Købstadskommuner:

Holbæk.

Kalundborg.

Nykøbing.

Landkommuner:

Ods Herred:

Rørvig Kommune.
Odden Kommune.
Højby Kommune.
Nr. Asminderup Kommune.
Vig Kommune.
Egebjerg Kommune.
Grevinge Kommune.
Asnæs Kommune.
Faarevejle Kommune.
Vallekilde-Hørve Kommune.

Tudse Herred:

Hjembæk-Svinninge Kommune.
Jyderup Kommune.
Skamstrup-Frydendal Kommune.
Stifts-Bjergby Kommune.
Mørke Kommune.
Kundby Kommune.
Gislinge Kommune.
Hagested Kommune.
Buttrup-Tudse Kommune.
Hørby Kommune.
Udby Kommune.

Merløse Herred:

Nr. Jernløse Kommune.
Kvandløse Kommune.
Sdr. Jernløse-Søstrup Kommune.
Sdr. Asminderup-Grandløse Kommune.
Tølløse-Aagerup Kommune.
Soderup-Eskildstrup Kommune.
St. Taastrup Kommune.
Uggerløse Kommune.
Ondløse-Søndersted Kommune.
Stenlille Kommune.
Nidløse Kommune.
Tersløse-Skellebjerg Kommune.
Ørslev-Solbjerg Kommune.

Løve Herred:

Havrebjerg Kommune.
Gjerslev Kommune.
Helsinge-Drøsselbjerg Kommune.
Gørlev-Bakkendrup Kommune.
Finderup Kommune.
Sæby-Hallenslev Kommune.
Buerup Kommune.
Ruds-Vedby Kommune.
Rerslev Kommune.

Skippinge Herred:

Holmstrup Kommune.
Jordløse Kommune.
Viskinde-Avnsø Kommune.
Værslev Kommune.
Bregninge-Bjergsted Kommune.
Føllesley-Særslev Kommune.
Sejerø Kommune.

Arts Herred:

Kalundborg Landdistrikt Kommune.
Aarby Kommune.
Rørby Kommune.
Svallerup Kommune.
Store og Lille Fuglede Kommune.
Ubby Kommune.
Tømmerup Kommune.
Raklev Kommune.
Refsnæs Kommune.

Samsø Herred:

Koldby Kommune.
Tranebjerg Kommune.
Besser Kommune.
Onsbjerg Kommune.
Nordby Kommune.

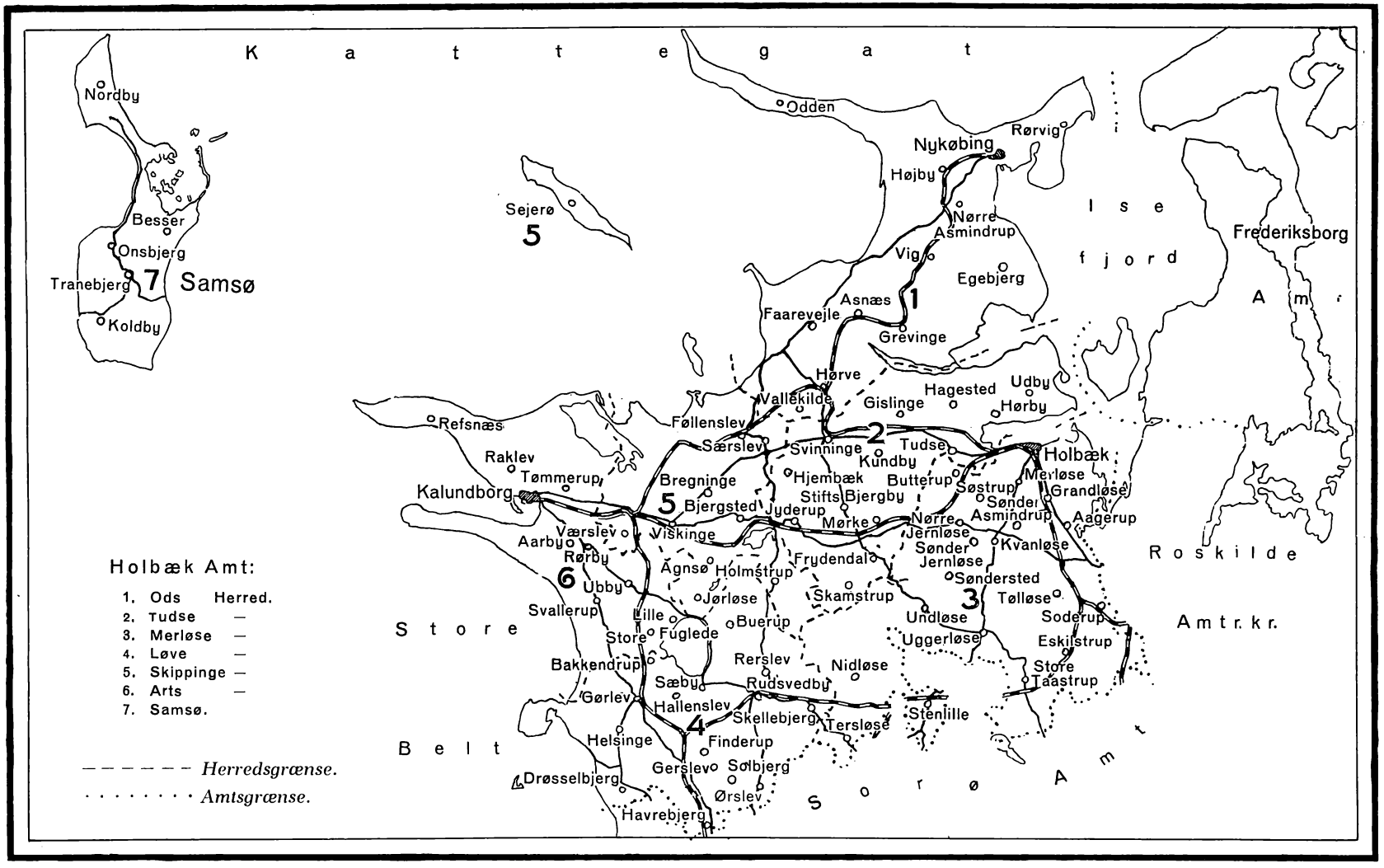

Eneret for Selskabet „Vort Samfund“.

AMTSRAADET.

Saxild, P. Christen, f. 10. Dec. 1871 i København, Søn af Generalkonsul, Dr. med. H. W. Saxild og Hustru Cecilie, f. Wilse. Gift 17. Nov. 1897 med Ellen S., Datter af Ejer af Den kgl. Porcelainsfabrik G. Falck og Hustru Fanny, f. Thielsen.

Student fra Lyceum 1889, cand. jur. 1895, ansat ved Sjællands Stiftamts og Københavns Amtsraads Kontor 1896—1902, Assistent i Indenrigsministeriet 1899, Fuldmægtig i Ministeriet for offentlige Arbejder 1909, Sekretær ved Jernbanekommissariaterne 1901—15 og hos Ministeren for offentlige Arbejder 1907—11, Ekspeditionssekretær i Ministeriet for offentlige Arbejder 1911, kst. Kommissarius ved Jernbaneanlæg i Jylland 1912—13. Formand i Direktionen for Odsherreds Banen, Medlem af Tilsynsraadet for Holbæk Amts Sparekasse, af Bestyrelsen for Nordvestsjællands Elektricitetsværk og af Bestyrelsen for Kysthospitalet paa Refsnæs, Formand for Danske Privatbaners Fællesrepræsentation. R. af Dbg. D. M.

Amtmand over Holbæk Amt 1915.

Adresse: Holbæk.

Andersen, Anders Holmegaard, f. 10. Juni 1875 i Gislinge, Søn af Folketingsmand, Gaardejer Hans Peter Andersen og Hustru Ane Sofie, f. Andersen. Gift 2. Nov. 1917 med Astrid A., Datter af Sognefoged Peter Svirt Jensen og Hustru Sofie, f. Henriksen.

Uddannet ved Landvæsen, Gaardejer 1909.

Medlem af Sogneraadet for Gislinge 1913, Sogneraadsformand 1921—28, Medlem af Kasse- og Regnskabsudvalget, Fattigudvalget og Vejudvalget 1913—21, Formand for Vejudvalget og Medlem af Aldersrenteudvalget 1929.

Medlem af Amtsraadet 1928 (Venstre).

Adresse: Børretofte pr. Gislinge.

Andreasen, N. P., f. 25. Juli 1881 i Fuirendal Sogn, Søn af Husmand Jørgen Andreasen og Hustru Kirstine, f. Nielsen. Gift 15. Maj 1909 med Karen A., Datter af Skræder Niels Petersen og Hustru Katrine, f. Hansen.

Uddannet ved Landvæsen, Elev paa forskellige Højskoler og Landbrugsskoler, Parcellist i Ubby 1909—21, i Forsinge 1921. Medlem af Sogneraadet for Ubby 1912—24, i Bestyrelsen for de sjællandske og for de danske Husmandsforeninger 1912, Formand for Statens Kursusudvalg for Sjælland 1917, i Bestyrelsen for Landbrugslotteriet 1918, for Østifternes Brandforsikring 1922, Formand for Høng Husmandsskoles Bestyrelse 1925 og for det radi-

kale Venstres Landsorganisation, Medlem af Folketinget 1929.

Medlem af Amtsraadet 1916 (Rad. Venstre), Formand for Amtssygehuset i Kalundborg 1926, Medlem af Budgetudvalget og af Direktionen for Amtsarbejdsanstalten i Holbæk.

Adresse: Lindegaarden, Forsinge.

Hansen, Hans Peter, f. 26. Sept. 1882 i Istebjerg, Tømmerup, Søn af Gaardejer Hans Hansen og Hustru Inger Kirstine, f. Jørgensen. Gift 23. Juli 1911 med Andrea Emilie H., Datter af Arbejdsmand N. P. Hansen, Harested, og Hustru Karen Sofie, f. Hansen.

Uddannet som Murer i Ubberup og Elev paa Teknisk Skole 1900—02, Svendeprøve 1902, Elev paa Vestbirk Højskole 1902—03, Murermester 1915. Fh. Medlem af Tømmerup Sogneraad i 15 Aar og Formand for Værgeraadet 1917—21, fh. Formand for den socialdemokratiske Forening i en Aarrække, Formand for socialdemokratisk Kredsorganisation 1913, Vurderingsmand for Husmandskreditforeningen 1919.

Medlem af Amtsraadet 1922 (Sociald.), Medlem af Bestyrelsen for Ting- og Arresthuset i Kalundborg og af Udvalget for Tilskud til tekniske Skoler og Aftenskoler, i Bestyrelsen for Sæby Sygehus, Suppleant i Landstinget 1928.

Adresse: Spangsbro pr. Kalundborg.

Jensen, Jens Chr., f. 10. Dec. 1862 i Mullerup, Drøsselbjerg Sogn, Søn af Købmand Jens Jensen, Karlsholte, og Hustru Ane, f. Hansen. Gift 31. Juli 1891 med Karen Marie J., Datter af Gaardejer Hans Hansen, Tersløse, og Hustru Kirsten.

Uddannet ved Landvæsen, Elev paa Hindholm Højskole 1885—86, Gaard- og Teglværksejer i Orebo 1891—1918, Gaardejer i Tersløse 1918. Medlem af Tersløse-Skellebjerg Sogneraad 1898—1904 og 1913—29, Sogneraadsformand de sidste 12 Aar, Repræsentant for Den sjællandske Bondestands Sparekasse 1909, Medlem af Bankraadet og Bestyrelsen for Sorø og Omegns Bank 1920, Vurderingsmand for Østifternes Kreditforening 1923.

Medlem af Amtsraadet 1922 (Venstre), Medlem af Vejudvalget og Skoleraadet 1922, Medlem af Direktionen for Arbejdsanstalten i Holbæk 1926.

Adresse: Højgaard, Tersløse pr. Dianalund.

Jensen, Kristian Hans, f. 15. Sept. 1858 i Kollekolle, Søn af Gaardejer Jens Hansen og Hustru Stine, f. Hansen. Gift 23. Jan. 1880 med Karoline J., Datter af Karetmager Niels Eriksen, Vig, og Hustru Frederikke, f. Jensen.

Uddannet ved Landvæsen, Husmand 1880. Sogneraadsformand i Vig-Asminderup 1895—1921, Repræsentant for Bondestandens Sparekasse 1909—29, Branddirektør for Østifternes Brandforsikring 1889, Formand for Voldgiftsretten i Politikreds Nr. 9 1907, Medlem af Direktionen for Odsherreds Bane 1913, Repræsentant for Holbæk og Omegns Bank 1919, Formand for Bestyrelsen for Nykøbing Sygehus 1922, Medlem af Forligskommissionen 1924.

Medlem af Amtsraadet 1916 (Venstre).

Adresse: Kollekolle pr. Asmindrup.

Larsen, Anders, f. 6. Jan. 1867 i Allindelille, Søn af Boelsmand Lars Nielsen og Hustru Kirstine, f. Jensdatter. Gift 15. Okt. 1889 med Sophie L., f. Nielsen.

Uddannet som Tømrer, Husmand, Baarup Mark, 1888—1929. Medlem af Sogneraadet for Kirke-Eskildstrup 1896—1902, Medlem af Skatteraadet for Holbæk Kreds 1903—29, Næstformand i Repræsentantskabet for Husmands Kreditforeningen, Formand for Kommissionen for Brug af Huse paa Landet i Sjællands og Lolland-Falsters Stifter.

Medlem af Amtsraadet 1916 (Rad. Venstre).

Adresse: Baarup pr. Kirke-Eskildstrup.

Larsen, Frederik Hans Carl Sofus, f. 25. Juni 1867 i Nykøbing Sj., Søn af Vognmand Henrik Larsen og Hustru Maren, f. Madsen. Gift 17. Nov. 1894 med Jensine L., Datter af Arbejdsmand Peter Larsen, Højby, og Hustru Line, f. Larsen.

Uddannet ved Landvæsen, Parcellist 1894—1926, Bankbestyrer 1926. Formand for Højby Sogns Husmandsforening 1904—10, for Sygekassen 1908—18 og for Andelsmejeriet 1915—25, Medlem af Bestyrelsen for Odsherred Svineslagteri 1913—20, af 1911 og for Sjællands og Fyens Stifters Udstykningsforening 1912, Formand for Kuludlosseriet i Rørvig 1928.

Medlem af Sogneraadet for Højby (Rad. Venstre).
Sogneraadsformand 1909.
Medlem af Amtsraadet 1924, Medlem af Bestyrelsen for Oddens Havn, Nykøbing Sygehus og for Ting- og Arresthuset samt Medlem af Skoledirektionen 1924.
Adresse: Højby.

Larsen, Lars Peter, f. 6. Juli 1867 i Igelsø, Søn af Gaardfæster Hans Larsen og Hustru Ane, f. Andersen. Gift 18. Maj 1900 med Kirsten Andrea L., Datter af Gaardejer Peter Jespersen, Kvandløse, og Hustru Maren.

Uddannet ved Landvæsen, Elev paa Rødkilde Højskole 1888—89, Gaardbestyrer 1900—14, Gaardfæster 1914—19, Gaardejer 1919. Fh. Formand for Akts Holbæk Amtstidende, Sogneraadsformand i Nr. Jernløse-Kvandløse 1907—09 og i Kvandløse 1909—13, Formand for Værgeraadet 1909—13 og for Venstreforeningen i flere Aar, fh. Medlem af Skolekommissionen, Repræsentant i Den sjællandske Bondestands Sparekasse 1909, Kommunalrevisor 1913, Medlem af 5. Artilleriafdelings kombinerede Mønstrings-Kommission 1914, Formand for Kapitelstakstnævnet for Holbæk Amtsraadskreds 1915 og for Udvalget for Driftslaaneforeninger i Holbæk Amtsraadskreds 1928, Vurderingsformand for Holbæk Kreds for og Medlem af Skyldraadet 1929. R. af Dbg.
Medlem af Amtsraadet 1910 (Venstre), Medlem af Direktionen for Amts-Arbejdsanstalten 1910—16, paany 1922, Formand for Amtsvejudvaalget og Amtsvandløbsudvalget 1916, Medlem af Skoledirektionen for Merløse-Tudse Herreder 1922.
Adresse: Igelsø pr. Holbæk.

Madsen, Rasmus Jørgen, f. 14. Marts 1866 i Langemark, Søn af Brygger Ole Madsen og Hustru Ane Mette, f. Clemmensen. Gift 4. Dec. 1897 med Sigrid M., Datter af Gaardejer Bech, Vester Hovgaard, Saksild, og Hustru Mathilde, f. Brejnholm.

Uddannet som Brygger paa Ny Bryghus i København 1884, Brygger i Langemark 1892, i Tranebjerg 1894, Gaardejer i Tranebjerg. Medlem af Tranebjerg Sogneraad 1903—09. Formand for Telefonselskabet 1919, Medlem af Bestyrelsen for Sparekassen.
Medlem af Amtsraadet 1914 (Rad. Venstre), Medlem af Skoleraadet, Vejudvalget og Decisionsudvalget, Formand for Samsø Sygehus.
Adresse: Tranebjerg, Samsø.

Olsen, Niels Peter, f. 31. Dec. 1856 i Skaftelev, Nordrup Sogn, Søn af Landpostbud Peter Olsen og Hustru Inger, f. Jensen. Gift 22. Juli 1884 med Marie O., Datter af Gaardejer Peter Sørensen, Gundestrup, og Hustru Karen.

Uddannet ved Landvæsen, Elev paa Vallekilde Højskole 1877—78 og paa Askov Højskole 1881—83, Gaardejer, Højgaard, Løve, 1910—20. Sognefoged 1904, Sogneraadsformand for Ruds Vedby 1889—93 og for Gjerslev 1901—29, fh. Repræsentant for Den sjællandske Bondestands Sparekasse og Ejendomsskyldvurderingsmand, Repræsentant i Høng-Tølløse Banen 1916, Forligskommissær i Høng 1919. R. af Dbg.

Medlem af Amtsraadet 1910 (Venstre), Formand for Skatteudvalget 1910, for Budgetudvalget 1916 og for Holbæk Amts Sygehus i Sæby.

Adresse: Løve pr. Høng.

Olsen, Ole Peter, f. 10. Aug. 1869 i Alleshave, Søn af Gaardejer Lars Olsen og Hustru Ane Margrethe, f. Jørgensen. Gift 22. Maj 1896 med Anna Karoline O., Datter af Hjulmager Niels Nielsen, Eskebjerg, og Hustru Ane Marie.

Uddannet ved Landvæsen, Gaardejer 1901. Formand for Eskebjerg Mejeri 1905—14, Medlem af Bregninge Sogneraad 1909—13, Sogneraadsformand 1913—29, Medlem af Menighedsraadet 1903 og af Provstiudvalget 1923, Formand for Hørve—Værslev Banen 1920.

Medlem af Amtsraadet 1927 (Venstre), Medlem af Bestyrelsen for Kalundborg Sygehus og Forligskommissær for Kalundborgdistriktet 1927.

Adresse: Fagersletgaard pr. Alleshave.

Amtsraadssekretær.

Karsten, Hans Anthon William, f. 27. Aug. 1888 paa Frederiksberg, Søn af Stadsingeniør i København A. C. Karsten og Hustru Dagmar, f. Lassen. Gift 6. Okt. 1925 med Esther K., Datter af Departementschef P. A. Jerichow, København, og Hustru Dagmar, f. Thidemann.

Student fra Østersøgades Latinskole 1906, cand. jur. 1912, By- og Herredsfuldmægtig samt Byraadssekretær i Faaborg 1912—16, Amtsfuldmægtig i Holbæk 1916. Revisor af Sognekommunernes Regnskaber 1916—20 og i Holbæk Amts Sparekasse 1918—20, Bestyrer af Olavius Meldahls og Hustru Ingeborg Elise Meldahls Legat 1924.

Amtsraadssekretær 1920.

Adresse: Amtskontoret, Holbæk.

Tjenestemænd.

Ellert, Søren, f. 4. September 1877 i Vallebo ved Fakse, Søn af Lærer O. F. N. Ellert, Fakse Ladeplads, og Hustru Dagmar, f. Jensen. Gift 24. Sept. 1904 med Anna E., Datter af Provst P. C. Neergaard, Nordrup ved Ringsted, og Hustru Fanny Emilie, f. Schütt.

Student fra Lyceum 1895, cand. polyt. 1902, Ingeniør hos Firmaet Saabye & Lerche, København, 1902—03, i New York 1903—08, Amtsvejinspektør i Ringkøbing Amt 1909—20. Sekretær i Bestyrelsen for Amtsvejinspektør-Foreningen 1911, Medlem af Dansk Ingeniørforenings tekniske Vejkomité 1922 og af Repræsentantskabet for Ingeniørforeningen 1923.

Amtsvej- og Amtsvandinspektør i Holbæk Amt 1920.

Adresse: Holbæk.

Gylling, Morten, f. 29. Juli 1837 paa Samsø, Søn af Skibsreder, Købmand Jens Peter Gylling, Samsø, og Hustru Gertrud, f. Rasmussen. Gift 18. Okt. 1859 med Joachime G., Datter af Møbelhandler Johs. L. Bernth, København, og Hustru Johanne Louise, f. Georgie.

Gennemgaaet Grüners Handelsakademi i København, Ansat i Notarialkontoret i København og paa forskellige private Kontorer, Grosserer 1859. Fh. Formand for Telefonselskabet paa Samsø i 33 Aar og for Den konservative Vælgerforening i en Aarrække, Revisor i Sparekassen i 56 Aar, Forligsmægler og Medlem af Søretten 52 Aar.

Regnskabsfører ved Amtssygehuset paa Samsø 1922.

Adresse: Tranebjerg, Samsø.

Hansen, Hans Peter, f. 19. Sept. 1862 i Tved Sogn, Søn af Murermester J. Hansen og Hustru Johanne Marie, f. Rasmussen. Gift 13. April 1907 med Marie H., Datter af Bygmester M. Bonde, Nordby, og Hustru Ane, f. Knudsen.

Uddannet som Mejerist og ved Landvæsen, Elev paa Fyens Stifts teoretiske Landvæsensinstitut 1880—81, Mejeriejer i Rørvig 1888, Amtsrevisor for Sognekommunernes Regnskaber 1918. Sogneraadsformand i Rørvig 1899—1918, Medlem af Amtsraadet 1916—24, Ejendomsskyldvurderingsmand i Rørvig, Formand for Odsherreds Andelsslagteri.

Amtssygehusforvalter 1924.

Adresse: Nygade 13, Kalundborg.

Jensen, Jens Christian Holger Birch, f. 29. Okt. 1878 i Holmstrup ved Jyderup, Søn af Gaardforpagter Jørgen Jensen og Hustru Sofie, f. Birch. Gift 30. Juli 1909 med Astrid Margrethe J., afd., Datter af Lærer Jørgen Wind, Skellerup, Fyen, og Hustru Anna.

Uddannet ved Landvæsen, Inspektør paa Olstrupgaard ved Snertinge 1913—17.

Amtssygehusinspektør, Inspektør for Amts-Tvangsarbejdsanstalten og Sindssygehospitalet 1917.

Adresse: Arbejdsanstalten, Holbæk.

Koefoed, Carl Johan, f. 15. Feb. 1891 i Hasle, Søn af Herredsfuldmægtig, Branddirektør H. J. M. Koefoed og Hustru Anna Dorthea, f. Colberg. Gift 25. Sept. 1920 med Ragnhild K., Datter af Kommunelærer Emil Petersen, Randers.

Student fra Rønne Statsskole 1909, cand. jur. 1918, Sagførerfuldmægtig i Nyborg 1918—19.

Amtsfuldmægtig 1919.

Skolefonds - Kasserer 1920.

Adresse: Kastanievej, Holbæk.

Nielsen, Anders Jakob, f. 4. Nov. 1871 i København. Gift 10. Maj 1899 med Karen Marie Kirstine N., f. Jensen.

Uddannet som Karetmager, Økonom ved Sygehuset i Nykøbing Sj. 1905. Medlem af Byraadet 1913—18, af Kredsbestyrelsen for Det radikale Venstre 1919 og af Havneudvalget 1929.

Sygehusforvalter 1913.

Adresse: Sygehuset, Nykøbing Sj.

KØBSTADSKOMMUNERNE.

HOLBÆK.

Grundtræk i Holbæks Gadeplan viser, at den af Aar er en ærværdig By. Den ældste Bebyggelse samler sig om den torveagtige, imponerende Algade, der paa en lang Strækning har en Bredde af henved 30 Meter. Fra de ældste Tider var det Hjertet af Byen. Her

mødtes de store Landeveje, her laa de store Købmandsgaarde Side om Side, her mødtes Borgerne til Ting, og her kom Bønderne paa Torvedage med Landets Produkter. De øvrige Gader syntes beskedent at underordne sig den Opgave at føre Færdselen ind paa Hovedstrøget, Labæk og Smedelundsgade fra Øst og Havnegade fra Færgestedet og Havnen. Til denne Grundstamme af gamle Gader knytter sig et Net af maleriske Tværgyder og Stræder, f. Eks. Kloster- og Kirkestræde omkring Sortebrødreklostret, der er delvis bevaret og rummer Folkebibliotek og Ligkapel, medens Bystræde fører til Bysøen, en Rest af Gadekæret, der ligger i Anlægget foran det nye, smukke Raadhus. Mod Nord, ud mod Stranden, bugter Vimmelskaftet sig som Skaftet paa et Snedkerbor, og de smaa Gyder: Søstræde, Blegstræde, Studiestræde og Brolæggerstræde gemmer sig halvt mellem skyggefulde Haver og gamle Stengærder.

Uden om dette gamle Holbæk ligger moderne Villakvarterer, med brede Allégader, store Haver og Parker. Mod Vest mellem Kalundborgvej og Fjorden ligger Strandparken. Dens Areal blev i sin Tid skænket af Byens Velgører Etatsraad Tidemand. Paa den modsatte Side af Gaden ligger Hass' bekendte Kostskole, »Stenhus«. I den store Have og paa de veldyrkede Marker arbejder Skolens Drenge med Liv og Lyst.

En ond Skæbne har forfulgt de gamle Bygninger i Holbæk. Af Slottet, der forhen knejste saa stærkt og stolt paa en lille Banke Vest for Byen, er der nu kun sparsomme Fundamenter tilbage. Det var Sæde for de kongelige Lensmænd, men under Svenskekrigen blev det lagt i Ruin, og i de følgende Aar udstykkedes Jorderne.

Den smukke, stilfulde Klosterkirke, helliget Sct. Lucius, fik Lov at staa indtil 1869, da den ærværdige gamle Bygning blev nedbrudt; paa dens Plads rejstes den nuværende Sognekirke efter Tegning af den bekendte Arkitekt Chr. Hansen.

Af de gamle Bygninger er de bedst bevarede Klosterstræde 16. Det er en prægtig Gaard med en stejl knægtbaaren Kvistgavl. Den ligger nær det gamle Raadhus og Klostret og bidrager til at give dette Gadestrøg en egen malerisk Ynde.

Holbæks ældste Historie er kun sparsomt kendt. Navnet forekommer første Gang i et Gavebrev, hvorved Absalon skænkede Gaarden Holbæk til Sorø Kloster. Slottet er muligvis bygget under Valdemar Sejr, og beskyttet af Borgen opstod saa Byen ved Sammenbygning af to Smaabyer, det egentlige Holbæk og det nu forsvundne Labæk, hvis Navn er bevaret i Hovedgadens østlige Del. Christoffer af Bayern stadfæstede 1443 dens Købstadprivilegier.

Havnen omtales første Gang 1728, da fortælles det, at 30 Mennesker omkom 13. Marts mellem Holbæk Skibsbro og Markeslev, antagelig skete det ved Tøbrudstid, saa de drev til Søs med Isen.

Under Svenskekrigen fik Holbæk et haardt Knæk, og gennem hele det 18. Aarh. var det en By i Stilstand, Næringslivet forfaldt, og fra 1719 til 1788 opførtes vist ikke en eneste større Nybygning. Efter den Tid sporedes

Virkningerne af Landboreformerne og Landbrugsproduktionens Stigning i tiltagende Velstand blandt Byens Borgere. I Løbet af den første Halvdel af 19. Aarh. oparbejdede driftige Købmænd en betydelig Kornudførsel. Fra 31,000 Tdr. i Aaret 1818 steg den til 130,000 Tdr. i 1849, deraf gik 100,000 Tdr. til England. Ved Ansættelse til Statsskat i 1870 viste det sig, at Holbæk efter Indbyggerantallet havde den største Skatteindtægt. Den Tids Købmænd handlede med alt, Kolonial, Manufaktur og Isenkram. Historikeren Bille fortæller: »Fra den tidlige Morgen til den sildige Aften var de store Købmandsgaarde fyldt med Vogne .... i Butikker og paa Kornlofter var der Travlhed fra Daggry til Kvæld, der blev afregnet og betalt ud, Handelen gik let fra Haanden. Bønderne tog rask Penge ind — et Læs med 10 Tdr. Byg kunde til Tider give 100 Rdl. i de gamle Penge — og de gav dem lige saa rask ud, saa Købmændene havde dobbelt Fortjeneste .... der var Liv i Havnen. Skibene lastede Korn og havde Fragt tilbage af engelske Manufaktur- og Fabriksvarer.«

Selvstændige Kolonial-, Manufaktur- og Jernkramforretninger fik Holbæk først 1841.

Da Kornudførselen ophørte i 1870'erne, kom det voldsomt stigende Forbrug af Nytte- og Luksusvarer, saa den store Handel bevaredes. Odsherredsbanen, der blev fuldført 1899, udvidede Byens Opland, og dens Indbyggerantal steg stærkt. 1870 havde den kun 2971 Indbyggere, 1911 med Forstæderne 7771 og 1925 med de indlemmede Distrikter 11831.

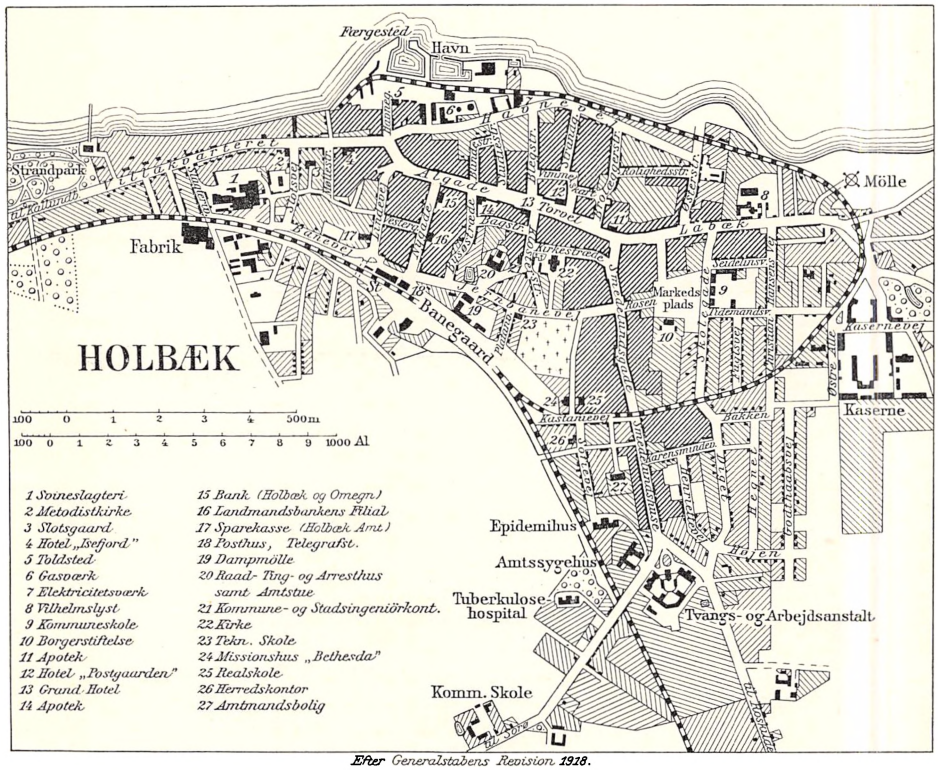

Efter Generalstabens Revision 1928.

I de gamle Købstæder stod der kun smaa Midler til Raadighed for de kommunale Opgaver. 1868 anvendte Holbæk til Bestridelse af samtlige Udgifter til Fattigvæsen og Skolevæsen m. m. kun 14,500 Kr. Kommuneloven af 1868 bragte en ny Tid i den Henseende. Den stigende Velstand og Befolkning stillede ogsaa større Krav. Allerede 1865, før nogen anden dansk By af lignende Størrelse, fik Holbæk Gasværk og 1911 Elektricitetsværk. Den vældige Udvikling har naturligvis ogsaa medført stærk Stigning af Kommunens Budget, fra de 14,500 i Aaret 1868 til omkring 600,000 Kr. i vore Dage.

Areal 2012 ha.

Indbyggere. Faktisk Befolkning 5. Nov. 1925: 11,831, heraf 5747 Mænd, 6084 Kvinder. Opført i Folkeregistret 5. Nov. 1925: 11,700, 1. Okt. 1928: 11,995. Desuden Forstad Allerup i Tudse Sogn 138 Indb.

Kommunevalg Marts 1929. Antal Vælgere 5050, heraf 2332 Mænd, 2718 Kvinder. Antal afgivne Stemmer 4441, heraf 2166 Mænd, 2275 Kvinder. Paa Konservative faldt 943 Stemmer, valgt 3 Medl., paa Radikale 888 Stemmer, valgt 3 Medl., paa Socialdemokrater 2096 Stemmer, valgt 7 Medl., paa Venstre 495 Stemmer, valgt 2 Medl. Af de gyldige Stemmer var 937 »personlige«.

Folketingsvalget April 1929. Antal Vælgere 5898. Antal afgivne Stemmer 5307. Kommunister 41, Retsforbundet 73, Konservative 932, Radikale 1026, Socialdemokrater 2562, Venstre 661, ugyldige 12.

Faste Ejendomme i 1927. 1690 Ejendomme til Vurderingssum 42,043,000 Kr., heraf Grundværdi 13,830,000 Kr. 2917 Beboelseslejligheder til gennemsnitlig aarlig Leje 414 Kr. Skattefrit Fradrag pr. Ejendom 8000 Kr. Kommunen har vedtaget Grundstigningsskyld.

Skatteydere til Staten 1927—28. 3547 Indkomstskatteydere med 10,970,882 Kr. Formue, 192,919 Kr. i Skat. 1603 Indkomstskatteydere med 31,583,800 Kr. Formue, 117,318 Kr. i Skat. 11 skattepligtige Selskaber og Foreninger med 324,211 Kr. skattepligtig Indkomst uden Fradrag, 24,639 Kr. i Skat.

Handelsflaade og Skibsfart i 1926. Hjemmehørende Skibe i Tolddistriktet: 1 Damp- og Motorskib med 72 R.T. Brutto, 1 Sejlskib og Sejlmotorskib med 78 R.T. Brutto. Skibsfart: 383 Skibe fra Indland med 20,641 t Gods, 342 fra Udland med 86,055 t Gods, 404 Skibe til Indland med 4541 t Gods, 321 til Udland med 2022 t Gods. Havnens Indtægter 1926—27 ved Bro- og Havnepenge 143,906 Kr. Formue 31. Marts 1927: 2,027,795 Kr. Gæld 1,800,990 Kr.

Kommunens Regnskab 1926—27. Regnskabsbalance 2,238,935 Kr. Indtægter. Beholdning ved Aarets Begyndelse 402,863 Kr. Renter af Kapitaler og Indtægt af Ejendomme 395,644 Kr. Grundskyld 4,62 pro mille, 59,693 Kr. (1928—29: 5,62 pro mille, 70,243 Kr.). Ejendomsskyld 3,46 pro mille, 45,440 Kr. (1928—29: 4,21 pro mille, 58,170 Kr.). Skat af Aktieselskaber 23,226 Kr. Nettoudbytte af Erhvervskommuneskatten (12,023 ÷ 3472) 8551 Kr. Formue- og Lejlighedsskat 914,031 Kr. Skatteprocent 6,1, 1928—29: 7,3. Ligningsprocent 8,4, 1928—29: 10,4. Fragaar eftergivne og uerholdelige Restancer 72,309 Kr. Optagne Laan 258,178 Kr. Forbrug af Aktiver 90,377 Kr. Desuden Indtægt ved Ligning paa Menigheden 39,973 Kr., heraf Kirkeskat 10,649 Kr. Udgifter. Byens Bestyrelse 74,481 Kr. Fattigvæsen 129,299 Kr. Hjælpekasse 86,442 Kr. Invalideforsikring 17,721 Kr. Arbejdsanvisning og Arbejdsløshedsforsikring 80,817 Kr. Aldersrente og Brændselshjælp 115,820 Kr. Skolevæsen 212,816 Kr. Rets- og Politivæsen 59,391 Kr. Medicinalvæsen 42,507 Kr. Gade- og Vejvæsen samt Belysning 123,570 Kr. Renter af Gæld 138,311 Kr. Afdrag paa Gæld 199,646 Kr. Forøgelse af Aktiver 332,956 Kr. Beholdning ved Aarets Udgang 472,552 Kr. Formue 31. Marts 1927: 4,283,072 Kr., heraf faste Ejendomme 2,833,555 Kr., herunder De gamles Hjem og Aldersrentehuset 356,395 Kr., Skoler i alt 540,302 Kr., Det gamle Raadhus og Brandstationen 50,856 Kr., Det nye Raadhus 76,210 Kr., Fodfolkskasernen 196,906 Kr., Artillerikasernen 168,157 Kr., Garnisonssygehuset 144,239 Kr., Kanonmagasiner 73,522 Kr., Idrætsplads 9500 Kr., Gasværket 154,632 Kr., Vandværket 200,391 Kr., Elektricitetsværket 508,684 Kr., Det offentlige Slagtehus 187,116 Kr., andre Ejendomme 166,645 Kr. Gæld 2,860,547 Kr.

Desuden bestyrer Kommunen Legater til Beløb 307,184 Kr.

De kommunale Værker. Gasværket. Indtægt ved Salg af Gas 173,240 Kr., ved Salg af Koks 75,840 Kr. Udgift til Lønninger og Pension 72,037 Kr., til Kul, Olie m. v. 120,184 Kr. Driftsoverskud 35,607 Kr., heraf anvendes til Renter og Afdrag 3384 Kr. Elektricitetsværket. Indtægt ved Salg af Elektricitet 322,191 Kr. Udgift til Lønninger og Pension 59,938 Kr., til Olie 35,867 Kr. Driftsoverskud 190,589 Kr., heraf anvendes til Renter og Afdrag 89,991 Kr. Vandværket. Indtægt af Vandskat efter Assurance 20,571 Kr., af Lejlighedsafgift 38,304 Kr., ved Afgift af Vandhaner 11,561 Kr., af Vand til Næringsbrug 29,908 Kr. Udgift til Lønninger og Pension 26,343 Kr., til Olie m. v. og Elektricitet 14,236 Kr. Driftsoverskud 61,872 Kr., heraf anvendes til Renter og Afdrag 15,393 Kr. Kødkontrol og Slagtehus. Slagteafgift 12,735 Kr. Driftsoverskud 981 Kr.

Byraadet.

Hansen, Alfred, f. 14. Maj 1882 i Holbæk, Søn af Bybud N. C. Hansen og Hustru Maren, f. Nielsen. Gift 21. Maj 1921 med Dagmar H., Datter af Skomager Fr. Christensen, Marke, Holbæk Amt, og Hustru Ane, f. Johansen.

Uddannet som Typograf i Holbæk-Postens Bogtrykkeri 1896—1901, Elev paa Frederiksborg Højskole 1902—03 og paa Askov Højskole 1904—05 og 1905-06. Medarbejder ved Oplysningsselskabet Det sociale Sekretariat 1906—08, Formand for Arbejdernes Foredragsvirksomhed i Holbæk 1909—21 og for Typografernes Fagforening i Holbæk 1911—27, Kasserer i Socialdemokratisk Forening 1911—13, Formand 1918, Medlem af Ligningskommissionen 1913, Formand 1917, Medlem af Bestyrelsen for Holbæk Amts Folkebogsamling 1918, Formand 1928, Forligsmægler og Medlem af Bestyrelsen for Arbejdernes Aftenskole 1920, Medlem af Bestyrelsen for Røde Kors i Holbæk Amt 1922, Formand for Skolekommissionen og Medlem af Bestyrelsen for Det sociale Sekretariat 1925, Formand i Foreningen af danske Købstæders Ligningskommissioner 1926.

Medlem af Byraadet 1917 (Sociald.). Formand for Kasse- og Regnskabsudvalget, Lønningsudvalget, Havneudvalget m. fl. Udvalg og for Pensionsfondens Bestyrelse.

Borgmester 1919.

Adresse: Borgmesterkontoret, Holbæk.

Aggerholm, Valdemar, f. 21. Juli 1883 i Thisted, Søn af Murermester Chr. Aggerholm og Hustru Mariane, f. Petersen. Gift 28. April 1909 med Minna Johanne A., Datter af Gaardejer J. Thomsen, Hals, og Hustru.

Uddannet som Bager, Bagermester i Nærum 1910—15, Bageribestyrer for Arbejdernes Fintbrødsbageri i Holbæk 1915. Medlem af Søllerød Sogneraad 1913—15, Formand for Socialdemokratisk Kredsorganisation i Holbæk 1917 og for Akts. Arbejdernes Brændselsforretning 1924, Medlem af Hovedbestyrelsen for Bageri- og Konditoriarbejdernes Fagforening 1921, Suppleant til Landstinget 1928.

Medlem af Byraadet 1921 (Sociald.), Medlem af Kasse- og Regnskabsudvalget og af Brandkommissionen 1921, Formand for Rutebiludvalget 1922, for det off. Slagtehus 1926 og for Aldersrenteudvalget 1929.

Adresse: Godthaabsvej 33, Holbæk.

Bigum, Jul., f. 7. Febr. 1863 i Grenaa, Søn af Fisker Chr. Bigum og Hustru Marie Katrine, f. Jensdatter. Gift 1889 med Hermanda B., afd., Datter af Gæstgiver Niels Jacobsen, Holbæk, og Hustru Ingeborg.

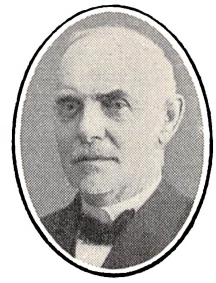

Uddannet som Typograf, Faktor ved Holbæk Amts Dagblad 1888, Trykkeribestyrer ved Holbæk-Posten 1897, Redaktør af Holbæk Amts Venstreblad 1910. Medlem af Merløse Sogneraad og Formand for Skoleudvalget 1909—18, Medlem af Forretningsudvalget for Provins-Bladudgivernes Organisation, af Forretningsudvalget for Pressens Fællesindkøb, af Bestyrelsen for den radikale Redaktørforening og for Det radikale Landsforbunds Partifond samt af Forretningsudvalget for det radikale Venstres Kredsorganisation.

Medlem af Byraadet 1918 (Rad. Venstre), Medlem af Udvalget for Kommunens faste Ejendomme 1918, Formand 1925, Medlem af Skolekommissionen og Skoleudvalget, af Slagtehusudvalget fra dets Oprettelse, af Havneudvalget 1921 og af Lønningsudvalget.

Adresse: Holbæk.

Christensen, Hans, f. 15. Marts 1883 i Uggerløse Sogn, Søn af Arbejdsmand Anders Christensen og Hustru Ane Kathrine, f. Nielsen. Gift 4. Dec. 1913 med Thomasine C., Datter af Gaardejer Hans Jørgensen, Aalgaard, Aagerup Sogn, og Hustru Ane Kirstine, f. Hansen.

Uddannet ved Landvæsen, Gaardejer 1914. Repræsentant for Brandkassen for Holbæk m. fl. Amter 1915.

Medlem af Byraadet 1921—25, paany 1929 (Venstre), Medlem af Skoleudvalget, Aldersrenteudvalget, Vej- og Brolægningsudvalget, Markjordsudvalget, Bygningskommissionen og Brandkommissionen.

Adresse: Langerød pr. Holbæk.

Christensen, Hans Mouritz, f. 28. Aug. 1877 i Nr. Jernløse, Søn af Husmand Mads Christensen og Hustru Ane Marie, f. Mogensen. Gift 15. Nov. 1902 med Anna Jensine C., Datter af Husmand Chr. Nielsen, Grevinge Sogn, og Hustru.

Uddannet som Tømrer i Holbæk, Tømrersvend til 1911, Detailhandler 1911. Medlem af Bestyrelsen for Tømrersvendenes Fagforening 1900—06 og for Maskinsnedkernes Fagforening 1906—11, Formand for Socialdemokratisk Forening 1910—18 og for Fællesbageriet 1911—17, derefter Revisor i sidstnævnte.

Medlem af Byraadet 1910 (Sociald.), Partiets Gruppeformand, Formand for Vandværksudvalget 1910, for Aldersrenteudvalget 1913—29, for de kommunale Værker og for Garnisonsudvalget 1916, Medlem af Valgbestyrelsen.

Adresse: Smedelundsgade 29, Holbæk.

Espersen, Andreas, f. 11. Dec. 1881 i Grinderslev, Viborg Amt, Søn af Gaardejer Anders Espersen og Hustru Ane Marie, f. Andersen. Gift 8. Okt. 1927 med Karen Marie E., Datter af Menighedsforstander P. Nielsen, Holbæk, og Hustru Martha.

Lærereksamen fra Silkeborg Seminarium 1904, Lærer ved Jyderup Realskole 1904—07, Timelærer ved Silkeborg kommunale Mellemskole 1907—09, Lærer ved Holbæk kommunale Skolevæsen 1909—23, Overlærer ved Grundskolen 1923. Medlem af Ligningskommissionen 1917—21, fh. Næstformand for Socialdemokratisk Forening og Medlem af Bestyrelsen for Dansk Værgeraadsforening, Medlem af Værgeraadet 1918, Formand 1927, Medlem af Holbæk Amts Skoleraad 1924.

Medlem af Byraadet 1919 (Sociald.), Formand for Skoleudvalget 1919, for Idrætsudvalget 1926 og for Udvalget for Lystanlæget 1929.

Adresse: Tidemandsvej 18, Holbæk.

Hansen, Anton Peter, f. 4. Marts 1886 paa Ovrø, Søn af Arbejdsmand Hans Peter Hansen og Hustru Caroline, f. Andersen. Gift 14. April 1907 med Amanda H., Datter af Arbejdsmand Carl Nilsson, Blekinge, og Hustru Esther Marie, f. Andersdotter.

Uddannet som Møller, Møllersvend til 1907, Arbejdsmand i Holbæk, Forretningsfører for Sygekassen Enigheden 1924, Medlem af Bestyrelsen for Sygekassen Enigheden 1914-20, Formand 1920-24, Forretningsfører for Arbejdsmændenes Forbund i Holbæk 1914—20, Formand for de statsanerkendte Sygekassers Tandklinik 1921, Medlem af Bestyrelsen for Arbejdernes Brændselsforretning og Fællesbageri, Kontrahent ved Social-Demokraten 1926, Formand for Sygekassefunktionærernes Fagforening for Sjælland, Bornholm og Lolland-Falster 1927.

Medlem af Byraadet 1917 (Sociald.), Byraadets Repræsentant i Værgeraadet 1921—29, Formand for Fattigudvalget og Børnetilsynet 1925 og for Vej- og Brolægningsudvalget 1929.

Adresse: Godthaabsvej 12, Holbæk.

Jensen, Gustav Chr., f. 25. Okt. 1873 i Rørvig, Søn af Skibsfører Jacob Jensen og Hustru Laurine, f. Nielsen. Gift 8. Aug. 1901 med Augusta J., Datter af Skibsfører A. Hansen, Holbæk, og Hustru Laurine, f. Rasmussen.

Uddannet i Manufakturfaget i Nykøbing Sj. Købmand i Holbæk 1897—1929. Formand for Købmændenes Understøttelsesforening for Holbæk, i Bestyrelsen for Handelsforeningen 1923 og for Borgerstiftelsen, Formand for Konservativ Vælgerforening og Næstformand for Grundejerforeningen.

Medlem af Byraadet 1918—25, paany 1929 (Kons. Folkep.), Gruppens Formand, Medlem af Havneudvalget, Skoleudvalget, Slagteudvalget, af Kasse- og Regnskabsudvalget og Udvalget for de kommunale Værker 1929.

Adresse: Algade 13, Holbæk.

Jensen, Niels Christian, f. 23. April 1883 i Holbæk, Søn af Fisker Jens Chr. Jensen og Hustru Karen Margrethe, f. Nielsen. Gift 20. Dec. 1913 med Elise Kristine J., Datter af Snedkermester Ditlev Hansen, Holbæk, og Hustru Ane Marie, f. Petersen.

Kleinsmed, uddannet i Elektroteknik i Tyskland og paa Askov, Medstifter og Medindehaver af Installations-Firmaet Jensen & Olsen 1910—19, Indehaver af Elektromekanikerværksted 1919. Næstformand for Socialdemokratisk Forening 1923, Medlem af Bestyrelserne for Arbejdernes Oplysnings Forbund 1925 og for Folkebogsamlingen 1927, Næstformand for Holbæk Haandværkerforening 1928.

Medlem af Byraadet 1929 (Sociald.), Formand for Udvidelses- og Forskønnelsesudvalget, Medlem af Aldersrenteudvalget, Skoleudvalget og Lønningsudvalget.

Adresse: Tidemandsvej 20, Holbæk.

Jørgensen, Anders Kristian, f. 26. April 1890 i Tranekjær-Tullebølle Kommune, Søn af Husmand H. P. Jørgensen og Hustru Rasmine, f. Larsen. Gift 27. Dec. 1913 med Anna Sofie J., Datter af Gaardmand Claus Jørgensen, Tranekjær-Tullebølle, og Hustru Martine, f. Jensen.

Lærereksamen fra Odense Seminarium 1913, Student og cand. phil. 1919, Lærer ved private Realskoler i Aarhus og Nyborg og ved Næstved kommunale Skolevæsen, ved Holbæk kommunale Skolevæsen 1917. Leder af Frisindet Vælgerforenings Retshjælp 1921—23, Formand for Holbæk Kommunelærerforening 1923—25 og for Holbækkredsen af Danmarks Lærerforening 1929.

Medlem af Byraadet 1925 (Rad. Venstre), Medlem af Kasse- og Regnskabsudvalget og Enkebørnsudvalget 1925, sidstnævntes Formand 1929, Medlem af Udvalget for de kommunale Værker s. A.

Adresse: Diget 32, Holbæk.

Klein, Conrad Peter Albert, f. 18. Dec. 1870 i Holbæk, Søn af Købmand Peder Klein og Hustru Mariane, f. Nielsen. Gift 5. Nov. 1900 med Vilhelmine K., afd., Datter af Landpostbud Vilhelm Larsen, Holbæk, og Hustru Hanne.

Uddannet som Maler, Malermester 1903. Medlem af Ligningskommissionen 1900—06, Revisor i Arbejdernes Fællesbageri 1917.

Medlem af Byraadet 1906—17, paany 1921 (Sociald.), Næstformand 1921, Medlem af Udvalget for de kommunale Værker, Fattigudvalget og Bevillingsnævnet 1921, Formand for Legatudvalget 1929.

Adresse: Pølsekrogen 3, Holbæk.

Nielsen, Karl Christian, f. 13. Okt. 1872 i Kisserup, Udby Sogn, Søn af Gaardejer Jens Peter Nielsen og Hustru Ingeborg, f. Petersen. Gift 11. Maj 1897 med Kirsten N., Datter af Gaardejer Anders Gregers Nielsen, Løsserup, Udby Sogn, og Hustru Elisabeth, f. Sørensen.

Uddannet ved Landvæsen, Elev paa Karise Højskole 1892-93, Gaardejer i Gislinge 1897—1918, Partikulier i Holbæk 1918. Medlem af Bestyrelsen for Svinningekredsens radikale Venstreforening 1905—15 og af Sogneraadet for Gislinge 1909—18, Formand for Holbækkredsens Radikale Venstre 1922 og Medlem af Landsforbundets Hovedbestyrelse 1924, Medlem af Ligningskommissionen 1925.

Medlem af Byraadet 1928 (Rad. Venstre), Medlem af Vej- og Brolægningsudvalget, Fattigudvalget, Aldersrenteudvalget, Legatudvalget, Parkudvalget, Badeudvalget og Rutebiludvalget.

Adresse: Holbæk.

Pedersen, Anders Peder, f. 19. Febr. 1888 i Holbæk, Søn af Murermester Peder Pedersen og Hustru Emma, f. Jørgensen. Gift med Elga Margrethe P., Datter af Forretningsfører Jacob Sørensen, Holbæk, og Hustru.

Uddannet som Murer, Bygningskonstruktør-Eksamen i Odense 1910, Murermester i Holbæk 1911. Fh. Medlem af Bestyrelsen for Haandværkerforeningen og Formand for Murer- og Tømrermesterforeningen og Murermesterforeningen i Holbæk, Medlem af Ligningskommissionen 1918—25, Vice-Brandinspektør og Medlem af Repræsentantskabet for Banken for Holbæk og Omegn 1916, Vurderingsmand for Umyndiges Midler 1919, Medlem af Bestyrelsen for den kommunale Vælgerforening 1926 og for Akts. Chr. Andersens Maskinfabrik 1928.

Medlem af Byraadet 1925 (Kons. Folkep.), Medlem af Vejudvalget, Kasse- og Regnskabsudvalget, Bygningskommissionen og Skolekommissionen.

Adresse: Havnevej 42, Holbæk.

Poulsen, Poul Hans Simon, f. 31. Maj 1881 i Kongsted Sogn, Søn af Murermester Michael Simon Poulsen og Hustru Inger Kirstine, f. Petersen. Gift 3. Juni 1911 med Valborg Ebba P., Datter af Glasslibemester Richard Waldhausen, Holmegaard Glasværk, og Hustru Dorette, f. Fiege.

Præliminæreksamen 1900, Lærereksamen fra Jonstrup Seminarium 1905, gennemgaaet Statens Feriekursus i Matematik, Fysik, Kemi, Sundhedslære, Geologi, Tegning, Dansk og Sløjd, Uddannelse paa Handelsskolen i Aarhus og Købmandsskolen i København, Privatkursus i Latin og Engelsk. Lærer ved Hinnerup Realskole 1905—09, ved Nykøbing Sj. Realskole 1909, ved Frederikssund Realskole 1909—16, ved Holbæk kommunale Skolevæsen 1916. Medstifter af samt Formand og Kasserer for Hinnerup tekniske Aftenskole 1908, Bibliotekar ved Frederikssund Folkebibliotek 1911—16, Næstformand og

Kasserer for Venstres Vælgerforening og Medlem af Bestyrelsen for Holbæk Fritidshjem 1922.

Medlem af Byraadet 1929 (Venstre), Formand for Badeudvalget, Medlem af Fattigudvalget, Lønningsudvalget, Enkebørnsudvalget, Udvalgene for Byens Forskønnelse og Tilsyn med Børn og af Bevillingsnævnet, Byraadets Repræsentant i Værgeraadet.

Adresse: Jernbanevej 9, Holbæk.

Thøgersen, Niels Sørensen, f. 11. Nov. 1872 i Trust, Tvilum Sogn, Søn af Gaardejer L. S. Thøgersen, Gammelholm, og Hustru Ane Marie, f. Nielsen. Gift 20. Sept. 1902 med Marie F., Datter af Proprietær V. Bang, Holtet, Dronninglund, og Hustru Marie, f. Teisen.

Lærereksamen fra Gedved Seminarium 1893, Lærer forskellige Steder, blandt andet ved Bjørnbaks Højskole i Viby og ved Vesterdal Højskole 1893—97, ved Skagen private Realskole 1897—1900, Bestyrer af samme 1900—07, Ejer og Bestyrer af Holbæk private Realskole 1907. Medlem af Menighedsraadet 1912—26, Formand 1915—26, Medlem af Bestyrelsen for Hjælpekassen 1917—21 og for Landsforeningen af Menighedsraad 1920, Formand 1922—26, Medlem af Værgeraadet 1925—29, Medlem af Bestyrelsen for de private Mellem- og Realskolers Pensionskasse 1918, Formand 1925, Medlem af Bestyrelsen for den konservative Vælgerforening.

Medlem af Byraadet 1925 (Kons. Folkep.), Medlem af Valgudvalget, Aldersrenteudvalget, Fattigudvalget og Udvalget for de kommunale Værker.

Adresse: Blegdammen 4, Holbæk.

Byraadssekretær.

Hansen, Carl Anders, f. 11. Dec. 1877 i København, Søn af Restauratør Henrik Hansen og Hustru Signe, f. Andersen. Gift 26. April 1905 med Sigrid H., Datter af Lærer J. Chr. Jensen, Them, og Hustru Inger, f. Jensen.

Præliminæreksamen 1894, Lærereksamen fra Blaagaard Seminarium 1899, Lærer i Nr. Jernløse 1899—1903, Kommunelærer i Holbæk 1903—10. Medlem af Ligningskommissionen 1906—09, Formand 1909—17, Formand for Foreningen af danske Kobstæders Ligningskommissioner 1913—17, for 11. Kreds af Danmarks Lærerforening 1908—10 og for Kæmnerforeningen 1919.

Kommunesekretær og Kommunebogholder 1910.

Adresse: Kommunekontoret, Holbæk.

Ombud.

Nielsen, Hans Sofus Jens, f. 7. Dec. 1885 i Hvissinge, Søn af Maskinarbejder Sofus Nielsen og Hustru Anna Kristine, f. Hansen. Gift 28. Sept. 1907 med Mathilde N., Datter af Landpostbud J. P. Eriksen, Holbæk, og Hustru Emilie, f. Borch.

Uddannet som Tømrer, Tømrer i Holbæk 1906. Medlem af Bestyrelsen for Tømrersvendenes Fagforening 1906—12, Formand 1912—18, derefter Medlem af Bestyrelsen, Tømrernes Repræsentant i Arbejdernes Brændselsforretning 1924, Revisor i Fællesorganisationen 1926, i Socialdemokratisk Forening 1927, Medlem af Hjælpekassens Bestyrelse 1921.

Formand for Hjælpekassen 1928.

Adresse: Slotsgaardsvej 23, Holbæk.

Hansen, Alfred, Typograf.

Formand for Ligningskommissionen, se Borgmesteren.

Asmussen, Ludvig Vilhelm, f. 13. Febr. 1861 i Lundby Sj., Søn af Gartner Asmussen og Hustru. Gift 25. April 1899 med Constance A., afd., Datter af Gartner Nielsen og Hustru.

Uddannet som Tømrer, Tømrermester i Holbæk 1899. Medlem af Byraadet 1906—13, Formand for Haandværkerforeningen 1909—29, Medlem af Bestyrelserne for Holbæk Dampmølle, Holbæk Bajersk- og Hvidtølsbryggeri og Spare- og Laanekassen for Holbæk Kobstad og Omegn, Repræsentant for Østifternes Kreditforening. R. af Dbg.

Ejendomsskyldvurderingsmand 1909.

Adresse: Slotsvej 4, Holbæk.

Rasmussen, Christian Jens Didrik, f. 17. Aug. 1874 i Ejstrup Sogn ved Nr. Snede, Søn af Gaardejer Didrik Rasmussen og Hustru Jacobine, f. Aagaard. Gift 14. Juni 1902 med Hansine R., Datter af Skibsfører Hans Petersen, Rørvig, og Hustru, f. Madsen.

Uddannet som Murer, Murersvend i Holbæk 1902, Forvalter ved Arbejdernes Brændselsforretning 1922. Medlem af Ligningskommissionen 1906—13, fh. Medlem af Bestyrelsen for Socialdemokratisk Forening, Medlem af Bestyrelsen for Arbejdernes Fællesbageri 1907, Formand 1918—23, Formand for Brugsforeningen 1909.

Ejendomsskyldvurderingsmand 1909.

Adresse: Fuglsvej 19, Holbæk.

Tjenestemænd.

Andersen, Jens, f. 27. Juli 1872 i Viborg, Søn af Baneformand Jens Andersen og Hustru Inger Marie, f. Hansen. Gift 5. Nov. 1897 med Theodora A., Datter af Forpagter P. Lassen, Nykøbing M., og Hustru Marie, f. Steen.

Politibetjent i Aarhus 1898—1906, i Randers 1906—10, Overbetjent i Holbæk 1910—20. Repræsentant i Holbæk for Akts. De forenede Vagtselskaber 1919.

Politiassistent 1920.

Adresse: Politistationen, Holbæk.

Christensen, Niels Dines, f. 17. Febr. 1872 i Egebjerg Sogn, Søn af Baadfører og Landmand Anders Christensen og Hustru Kirstine. Gift 1. Juli 1910 med Albine C., Datter af Møller Chr. Larsen, Hillerslev, Fyen, og Hustru.

Baadfører i Holbæk 1900—12. Medlem af Merløse Skolekommission 1909—12, Kasserer for Holbæk Tjenestemands-Forening 1916.

Havnefoged 1912.

Adresse: Havnepladsen, Holbæk.

Hansen, Jens, f. 1. Marts 1882 i Holev ved Marslev, Søn af Gaardejer Lars Hansen og Hustru Rasmine, f. Jensen. Gift 1. Maj 1904 med Anna H., Datter af Overportør Henrik Hansen, Odense, og Hustru Elisabeth, f. Ingerslev.

Maskinisteksamen 1. Del 1901, 2. Del 1902, Tillægsprøve i Elektroteknik 1906, Maskinmester til Søs 1914, ved Holbæk Svineslagteri 1914—19, ved Masnedøoverfarten 1919—20.

Vandværksbestyrer 1920.

Adresse: Vandværket, Holbæk.

Hansen, Oscar, f. 13. Marts 1892 i Horsens, Søn af Malermester Hans Nielsen og Hustru Maren, f. Jørgensen. Gift 6. Maj 1919 med Ellen H., Datter af Gasværksbestyrer V. Bochsen, Fredericia, og Hustru Anna, f. Wichmann Andersen.

Maskinkonstruktøreksamen 1915, Tegner ved Gasværket i Horsens 1911—15, Assistent ved Gasværket i Fredericia 1915—24. Kasserer i Fredericia Kommunalforening 1919—22.

Gasværksbestyrer 1924.

Adresse: Gasværket, Holbæk.

Hjorth, Gertinus, f. 25. Marts 1876 i København, Søn af Murermester C. H. Hjorth og Hustru Anna, f. Hansen. Gift 12. Jan. 1900 med Birthe H., Datter af Gaardejer Chr. Nielsen, Bøgebjerggaard, Svinninge, og Hustru Karen Marie, f. Petersdatter.

Uddannet som Murer, Murermester i Svinninge 1900—05, i Holbæk 1910—17. Formand for Murermesterforeningen i Holbæk 1912—17 og for Huslejenævnet 1919—21, Medlem af Bygningskommissionen 1921—25 og af Hovedbestyrelsen for Dansk Røde Kors 1917, Kasserer for Røde Kors' Holbæk Afd. og for Holbæk Amts Folkebogsamling 1919, Formand for Foreningen af Arbejdsanvisnings-Kontorbestyrere 1918—26.

Bestyrer af Arbejdsanvisningskontoret 1927.

Adresse: Blegstræde 10, Holbæk.

Krebs, Constance Augusta, f. 4. Nov. 1885 i Vindeby, Lolland, Datter af fh. Forpagter C. Krebs, Lille Frederikslund, Frederikslund St., og Hustru Pauline, f. Sørensen.

Afgangseksamen fra Københavns Handelsakademi 1902, Kontorassistent 1902—05, Bogholderske 1905—16.

Kommunekasserer 1916.

Adresse: Kommunekontoret, Holbæk.

Laursen, Jens Evald, f. 11. Nov. 1879 i Torsager Sogn, Søn af Gaardejer Peter Laursen, Faarup, og Hustru Maren, f. Jensen. Gift 7. Aug. 1905 med Margrethe L., Datter af Portør Drasbæk, Esbjerg, og Hustru Johanne.

Maskinisteksamen 1. Del 1900, 2. Del 1901, Elektroteknisk Tillægsprøve 1910, Maskinmester hos Akts. Burmeister & Wain 1908-11, ved Holbæk Elektricitetsværk 1911—13.

Elektricitetsværksbestyrer 1913.

Adresse: Elektricitetsværket, Holbæk.

Lavdal, Johannes, f. 8. Okt. 1875 i Ildved, Hvejsel Sogn, Søn af Husmand Søren Nielsen og Hustru Ane Sofie, f. Stougaard. Gift 30. Marts 1900 med Metha L., Datter af Postbud A. P. Andersen, Vejle, og Hustru Marie, f. Jørgensen.

Kontormæssig Uddannelse, Bogholder i Knabstrup 1898—1916, Kommunesekretær i Merløse Kommune 1916—18. Sogneraadsformand i Mørkøv Kommune 1913—16, Medlem af Holbæk Ligningskommission 1921—25, fh. Medlem af Holbæk Menighedsraad, Formand for Holbæk kommunale Tjenestemandsforening 1919, for Holbæk Amts Plejehjemsforening 1922 og for Overbestyrelsen for De danske Plejehjemsforeninger 1929.

Forsørgelsesinspektør i Holbæk 1918.

Adresse: Kirkestræde 2, Holbæk.

Møller, Laurits Malchow, f. 16. Juli 1889 i København, Søn af Grosserer Johan E. O. Møller og Hustru Vanda, f. Jensen. Gift 16. Jan. 1916 med Astrid M., Datter af Distriktslæge Edv. Schäffer, Odder, og Hustru Marie, f. Møller.

Student fra Lyceum, Nørrebros Latin- og Realskole 1907, cand. polyt. 1914, Ingeniør i Udlandet.

Stads- og Havneingeniør samt Bygningsinspektør 1926.

Adresse: Holbæk.

Olsen, Frederik Vilhelm, f. 7. Dec. 1883 i København. Gift med Karla O., f. Borgersen.

Uddannet som Murer, belønnet med Sølvmedaille for Svendeprøve i København. Afgang fra Teknisk Skole i København, gennemgaaet Kunstakademiet indtil ældste Klasse, tegnet hos Arkitekter i København og Provinsen, Arkitekt i Holbæk 1911. Medlem af Bygnings- og Brandkommissionerne i Holbæk og af Repræsentantskabet for Banken for Holbæk og Omegn, bygningskyndig Tillidsmand for Merløse og Tudse Herreders Provstiudvalg, Branddirektør for Landbygningernes alm. Brandforsikring 1929. Har bl. a. bygget Amtssygehusene i Holbæk og paa Samsø og Holbæk Bys Alderdomshjem og Elektricitetsværk.

Brandinspektør 1916.

Adresse: Algade 8, Holbæk.

Petersen, Aage Christian Sophus, f. 20. Dec. 1888 i København, Søn af Stabssergent ved Kystartilleriet Wilhelm Chr. Petersen og Hustru Sofie, f. Bodahl Hansen. Gift 11. Nov. 1914 med Anna P., f. Lausen.

Elev paa Hærens Elevskole 1903—06, gennemgaaet Feltartilleriets Skoler og Ride- og Beslagskolen. Sergent i Feltartilleriet i Holbæk 1908—20. Formand for Holbæk Amts Politiforening 1920—21.

Overbetjent 1920.

Adresse: Blegdammen 8, Holbæk.

KALUNDBORG.

Kalundborg ses bedst fra Møllebakken. For 60 Aar siden var den et lidet Bakkedrag med syv gamle Vindmøller. Nu er Bakken tilplantet og omdannet til Lystanlæg, noget for meget i den sædvanlige Stil, men se ikke paa det! Se ud! Her er en vældig Udsigt over

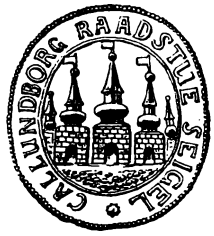

Store Bælt, Reersø, Samsø, Sejerø, Sjællands Odde, Saltbæk Vig, Vejrhøj og Bakkerne i Asnæs. Det er en prægtig Krans af Danmarks skønne Smykker. Og tæt under een ligger Byen. Den har faaet en god Plads i Læ af Bakkerne ved dens udmærket sejlbare Fjords inderste Vige. Dens røde Tage, der endnu ikke er fortrængt af det graa Cement, lyser saa festligt. Her er mangt et morsomt Kig ned i Kordilgades Gaarde og Haver. Hyld og Roser hænger ud over Stengærder og kranser de trappelignende stejle Opgange. Op over de lave Huse tegner sig i stolte Linier Esbern Snares femtaarnede Kirke. Set herfra virker den som en Borg; og bag denne staar de slanke Master af Radiostationen paa Gisseløre.

Hovedstrøget er Sct. Jørgensbjerg, Kordilgade, Lindegade, Voldgade, Munkegade og Adelgade. Det fører fra Øst til Vest gennem Byen, fra Holbækvej til Refsnæsvej. Omtrent hvor Sct. Jørgensbjerg begynder staar en ejendommelig Sten med ældgamle Skrifttegn. Det er Fredsstenen, Calundborg Wartegn. I gamle Dage var den Grænsen for Bykommunens Retsomraade, og man fortæller, at den ulykkelige Christian II, der sad som Fange paa Kalundborg Slot fra 1549 til sin Død 1559, under sine daglige Spadsereture maatte gaa hertil. Det er næppe historisk, men et Vidnesbyrd om, at hans Fængselsophold ikke var strengt.

Langs de noget smalle Gader, der som alle gamle typiske Købstadgader bugter sig gennem Byen, og hist og her bag Kordilgades nordre Husrække gemmer sig mange morsomme Gaardinteriører ind under den store Møllebakke, op ad hvis Skraaninger maleriske Trapper fører til det højere liggende Lille Møllestræde.

Overfor Fredsstenen ligger Acciseboden, et morsomt lille Hus, hvor Posekiggerne indtil 1850 krævede Afgift af de Varer, Omegnens Bønder førte til Torvet. Et andet morsomt gammelt Hus er Kordilgade 27, der nu rummer en usædvanlig hyggelig Restauration. Lidt længere fremme i Gaden kommer man til Ole Lunds Hus, et sjældent smukt Patricierhus fra det 18. Aarhundrede. Ved Siden deraf, paa Hjørnet af Møllestræde, ligger en smuk gammel Bygning med Nordvestsjællands Centralbibliotek, der er vidt berømt blandt Biblioteksfolk for sin mønstergyldige Organisation.

Fra Rokokotiden stammer Apoteket og en af de største Bygninger: Kalundborg Ladegaard, der endnu bærer Lerchernes Vaaben. I Ladegaardens prægtige Have findes Danmarks største Platan. Strandstræde 15 er en Seværdighed. Fint og nydeligt er det, men saa lille, et Dukkehus og dog beboet, sikkert Danmarks mindste Beboelseshus.

Partiet omkring Torvet og Kirken er ikke alene det ældste, men har ogsaa nogle af de betydeligste gamle Bygninger. Her er Bindingsværket smukt repræsenteret med to enestaaende skønne Huse til venstre lige ved Kirkelaagen; overfor dem paa den modsatte Side af Adelgade ligger det gamle Raadhus og Bispegaarden, et gotisk Stenhus, hvis 2 Stokværk høje Façade er smykket af 4-sidede Blendinger og vredne Murstave.

Kalundborg Kirke, bygget af Esbern Snare og viet Vor Frue, er et af den danske Kirkearkitekturs Storværker og enestaaende i Verden. Midterpartiet, over hvilket det store Taarn rejser sig, bæres af 4 vældige Granitsøjler, overspændt af en Krydshvælving. 1827 styrtede uventet det tunge Taarn sammen, knuste Pillerne og meget af det ejendommelige gamle Inventar. I mange Aar derefter laa Vor Frue i ussel Tilstand, indtil der 1866 blev skaffet Penge til at rejse den paany i dens gamle Skikkelse. Altertavlen, der er skænket

af Hans Lindenov, er et af Lorens Jørgensens Hovedværker.

Bag Kirken ligger Lindegaarden, opkaldt efter Hans Lindenov, der paa sin Bryllupsdag af Christian IV, hvis Datter Elisabeth Augusta han ægtede, fik Kalundborg i Len. Nu ejes den af Nationalmuseet og rummer bl. a. Dele af det berømte Mullerup Boplads-

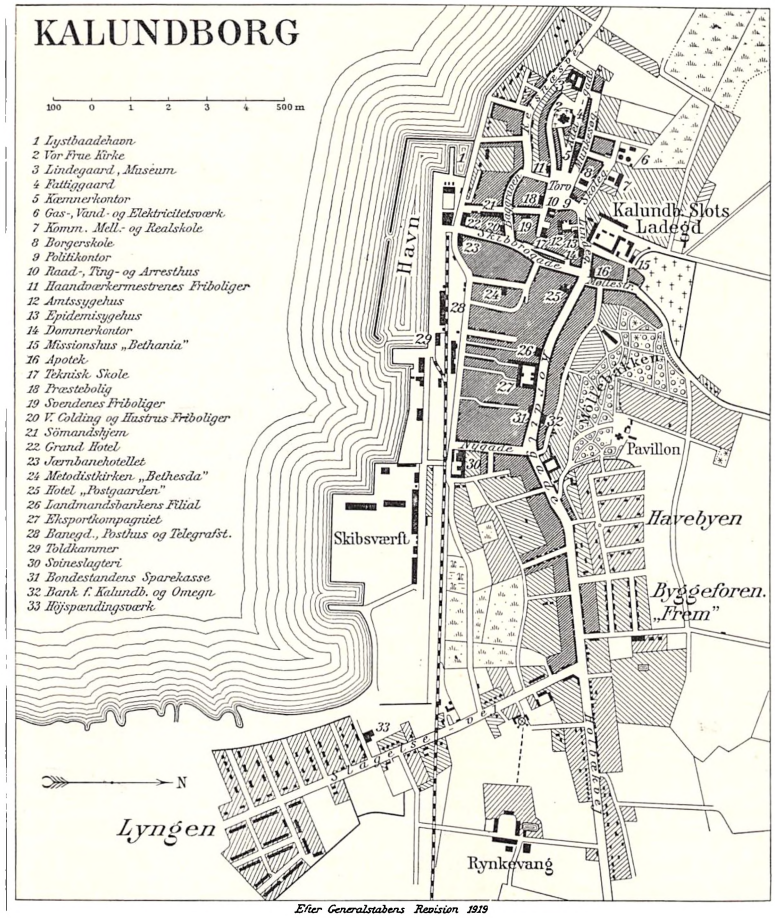

Efter Generalstabens Revision 1919

fund. Nær Lindegaarden laa Kalundborg Slot, bygget af Esbern Snare. Det stod i 500 Aar, indtil det under Svenskekrigen 1658 blev plyndret og nedbrændt. Man troede ethvert Spor deraf udslettet, men i Marts 1926 fandt man i Haven bag det gamle Raadhus Fundamenter af dets Hovedtaarn »Folen«, der i gamle Dage gemte Rigets Arkiv.

Havnen, der er beskyttet af Gisseløre Tangen, har en Dybde af ca. 7 Meter og en betydelig Kajplads, saa den er en af vore bedste Provinshavne, og en stor Fiskeflaade har Hjemsted der.

Kalundborgs ældste Historie er i Modsætning til de fleste Provinsbyers udmærket godt kendt. Byen er anlagt o. 1170 af Esbern Snare paa samme Tid som Broderen Absalon anlagde København. I Læ af den fæstningsagtige Kirke, den stærke Borg og en Krans af svære Fæstningsværker vokste det nye Bysamfund hurtigt op. Den store Rolle, Borgen kom til at spille som Mødested for talrige Danehoffer og Rigsmøder, kastede Glans over Byen; men denne kom ogsaa til at lide under de forskellige Kampe om Borgen. 1215 hjemsøgtes den af norske Fribyttere. Valdemar Atterdag søgte forgæves at erobre den 1341 fra Knud Porses Enke, den norske Kongedatter Ingeborg. Hvad han ikke kunde naa ved Magt, naaede han senere ved fredelig Forhandling. Under Grevens Fejde gik Borgen fra Haand til Haand og blev gentagne Gange belejret og stormet. Endelig led Byen frygteligt under Svenskekrigen, Borgen blev afbrændt og fuldstændig jævnet med Jorden.

For den katolske Kirke var Kalundborg en

By af stor Betydning. Roskilde Bispen byggede Bispegaarden paa Adelgade. Jacob Sunesens Datter, Grevinde Ingert af Regenstein oprettede 1239 et Graabrødrekloster i Byen. Under Reformationsrøret forjoges Munkene, mens Prioren Melchior Jensen blev Byens første evangeliske Sognepræst.

Byens Privilegier stammer fra Kong Hans' Dage, men er senere atter og atter fornyede. Smakkefart mellem Aarhus og Kalundborg havde gennem lange Tider stor Betydning for Byen. De rejsende maatte ofte her vente i flere Dage. Anlægget af den vestsjællandske Bane og direkte Dampskibsforbindelse fra København til Aarhus førte Rejsestrømmen ad andre Veje. Kalundborg laa en Tid bortglemt i en Krog, indtil de sidste Aartier med de stærke Krav om forbedrede Forbindelser genaabnede Kalundborgruten.

Handel har stedse været det vigtigste Erhverv i Byen, og flere store, kendte Handelshuse har haft Hjemsted eller Aflæggere der, hvorimod dens Industri aldrig har haft større Betydning.

Areal 414 ha.

Indbyggere. Faktisk Befolkning 5. Nov. 1925: 6549, heraf 3075 Mænd, 3474 Kvinder. Opført i Folkeregistret 5. Nov. 1925: 6996, 1. Okt. 1928: 6939. Desuden Forstad Skt. Jørgensbjerg m. m. i Kalundborg Købstads Landdistrikt 376 Indb., Rynkevang i Aarby Kommune 113 Indb.

Kommunevalg Marts 1929. Antal Vælgere 3007, heraf 1365 Mænd, 1642 Kvinder. Fællesliste valgt uden Afstemning.

Folketingsvalget April 1929. Antal Vælgere 3455. Antal afgivne Stemmer 2928. Kommunister 5, Retsforbundet 53, Konservative 560, Radikale 288, Socialdemokrater 1716, Venstre 298, ugyldige 8.

Faste Ejendomme i 1927. 1112 Ejendomme til Vurderingssum 20,303,000 Kr., heraf Grundværdi 4,810,000 Kr. 1766 Beboelseslejligheder til gennemsnitlig aarlig Leje 359 Kr. Skattefrit Fradrag pr. Ejendom 8000 Kr. Kommunen har vedtaget Grundstigningsskyld.

Skatteydere til Staten 1927—28. 1860 Indkomstskatteydere med 5,861,000 Kr. Indkomst, 65,581 Kr. i Skat. 872 Formueskatteydere med 11,527,000 Kr. Formue, 20,720 Kr. i Skat. 7 skattepligtige Selskaber og Foreninger med 63,013 Kr. skattepligtig Indkomst uden Fradrag, 5727 Kr. i Skat.

Handelsflaade og Skibsfart i 1926. Hjemmehørende Skibe i Tolddistriktet: 1 Damp- og Motorskib med 52 R. T. Brutto. Skibsfart: 713 Skibe fra Indland med 9312 t Gods, 285 fra Udland med 85,628 t Gods. 745 Skibe til Indland med 13,261 t Gods, 255 til Udland med 5157 t Gods. Havnens Indtægter 1926—27 ved Bro- og Havnepenge 155,098 Kr. Formue 31. Marts 1927: 2,796,599 Kr. Gæld 1,867,975 Kr.

Kommunens Regnskab 1926—27. Regnskabsbalance 1,844,605 Kr. Indtægter: Beholdning ved Aarets Begyndelse 167,159 Kr. Renter af Kapitaler og Indtægt af Ejendomme 167,248 Kr. Grundskyld 4,80 pro mille, 20,702 Kr. (1928—29: 5,80 pro mille, 24,839 Kr.). Ejendomsskyld 3,60 pro mille, 26,550 Kr. (1928—29: 4,35 pro mille, 30,561 Kr.). Skat af Aktieselskaber 7106 Kr. Nettoudbytte af Erhvervskommuneskatten (11,405 ÷ 236) 11,169 Kr. Skatteprocent 6,0 (1928—29: 6,8), Ligningsprocent 8,6 (1928—29: 10,4). Fragaar eftergivne og uerholdelige Restancer 41,647 Kr. Optagne Laan 250,000 Kr. Forbrug af Aktiver 675,018 Kr. Desuden Indtægt med Ligning paa Menigheden 23,899 Kr., heraf Kirkeskat 6500 Kr. Udgifter. Byens Bestyrelse 43,709 Kr. Fattigvæsen 72,234 Kr. Hjælpekasse 29,106 Kr. Invalideforsikring 8286 Kr. Arbejdsanvisning og Arbejdsløshedsforsikring 30,138 Kr. Aldersrente og Brændselshjælp 80,763 Kr. Skolevæsen 130,460 Kr. Rets- og Politivæsen 37,920 Kr. Medicinalvæsen 39,444 Kr. Gade- og Vejvæsen samt Belysning 222,302 Kr. Renter af Gæld 88,115 Kr. Afdrag paa Gæld 64,215 Kr. Forøgelse af Aktiver 774,370 Kr. Beholdning ved Aarets Udgang 148,356 Kr. Formue 31. Marts 1927: 2,437,583 Kr., heraf faste Ejendomme 1,761,062 Kr., herunder Elektricitetsværket 517,633 Kr., Gasværket 306,216 Kr., Vandværket 144,291 Kr., Skoler 419,927, Alderdomshjem 82,494 Kr., ⅓ af Raad-, Ting- og Arresthuset 32,000 Kr., andre Ejendomme 258,501 Kr. Gæld 1,575,459 Kr.

Desuden bestyrer Kommunen Legater til Beløb 156,941 Kr.

De kommunale Værker. Gasværket. Indtægt ved Salg af Gas 129,679 Kr., ved Salg af Koks 33,821 Kr. Udgift til Lønninger og Pension 46,688 Kr., til Kul, Olie m. v. 79,948 Kr. Driftsoverskud 30,110 Kr., heraf anvendes til Renter og Afdrag 17,469 Kr. Elektricitetsværket. Indtægt ved Salg af Elektricitet 202,324 Kr. Udgift til Lønninger og Pension 30,246 Kr., til Kul, Olie m. v. 28,237 Kr., til Køb af Elektricitet 39,000 Kr. Driftsoverskud 87,700 Kr., her-

af anvendes til Renter og Afdrag 30,639 Kr. Vandværket. Indtægt af Vandskat efter Assurance 20,291 Kr., ved Afgift af Vandhaner 14,328 Kr., af Vand til Næringsbrug 12,876 Kr. Udgift til Lønninger og Pension 10,579 Kr., til Kul, Olie m. v. 20,401 Kr. Driftsoverskud 17,342 Kr., heraf anvendes til Renter og Afdrag 7148 Kr.

Byraadet.

Andersen, Anders Christian Frederik, f. 26. Maj 1877 i Kalundborg, Søn af Arbejdsmand Christian Andersen og Hustru Mariane, f. Andersen. Gift 28. Febr. 1905 med Johanne Dorthea A., Datter af Skovarbejder Chr. Jørgensen, Herfølge, og Hustru.

Uddannet som Typograf ved Kalundborg Avis, Medarbejder ved Holbæk Amts Social-Demokrat 1902, Lokal-Redaktør af samme 1909—24. Medlem af Hjælpekassens Bestyrelse 1908—21, Formand for Foreningen af bykommunale Hjælpekasser 1917—21, Medlem af Bestyrelsen for De samvirkende Fagforeninger i Kalundborg 1900, Medlem af Socialdemokratiets Hovedbestyrelse 1909, af Købstadforeningens Repræsentantskab 1917, af Folketinget 1920, paany 1924, i Bestyrelsen for Sammenslutningen af danske Havne 1927.

Medlem af Byraadet 1906 (Sociald.).

Borgmester 1921.

Adresse: Villa Solglimt, Kalundborg.

Hansen Chr. Peter Emil, f. 22. Aug. 1890 i Viskinde-Avnsø Kommune, Søn af Arbejdsmand Hans Hansen og Hustru Thora, f. Frank. Gift 10. Nov. 1916 med Marie H., Datter af Arbejdsmand Johs. Jørgensen, Bastrup, og Hustru Karen Marie, f. Jørgensen.

Brødkusk, ansat ved Arbejdernes Fællesbageri 1923. Formand for Arbejdernes Fællesorganisation 1926—27, Kasserer for Dansk Arbejdsmandsforbund, Kalundborg Afd., 1919.

Medlem af Byraadet 1921 (Sociald.), Formand for Markudvalget og for Udvalget for Kommunens faste Ejendomme, Medlem af Havneudvalget og af Vejudvalget.

Adresse: Skibbrogade 38, Kalundborg.

Hasselbalch-Larsen, Holger, f. 12. Febr. 1889 i Præstø, Søn af Købmand Th. A. Larsen og Hustru Larsine, f. Hasselbalch. Gift 20. Aug. 1916 med Inger Margrethe H.-L., Datter af Direktør, Andersen, Svinninge, og Hustru Karen, f. Jensen.

Student fra Frederiksberg Gymnasium 1906, cand. phil. 1907, cand. polyt. 1912, ansat ved Nordvestsjællands Elektricitetsværk 1913, Anlægsingeniør.

Medlem af Byraadet 1925 (Borgerlig Fællesliste), Medlem af Teknisk Udvalg, Vejudvalget, Sygehusudvalget og Bygningskommissionen.

Adresse: Sct. Jørgensbjerg 33, Kalundborg.

Jensen, Frederik, f. 31. Marts 1870 i Køng, Søn af Væver Jens Hansen og Hustru Johanne, f. Jensen. Gift 28. Juli 1895 med Karen Kristine J., f. Jensen, Datter af Husmand Hans Hansen, Køng, og Hustru Dorthea, f. Andersdatter.

Arbejdsmand, ansat ved Statsbanerne 1899, Vognpasser 1910. I Bestyrelsen for Arbejdernes Fællesorganisation 1912—16, Formand for Dansk Jernbaneforbunds Kalundborg Afd. 1913—17, Kasserer for samme 1920, Formand for Lejerforeningen 1924, Ejendomsskyldvurderingsmand.

Medlem af Byraadet 1917 (Sociald.), Formand for Forsørgelsesudvalget, derunder Aldersrenteudvalget og Børnetilsynet, 1925, Formand for Potteudvalget, Medlem af Brandkommissionen og af Sygekassekontrollen.

Adresse: Lindevej 20, Kalundborg.

Kunst-Hansen, Chr. Ferd., f. 26. Nov. 1875 i Aarhus, Søn af Togfører ved Statsbanerne A. P. Hansen, Varde, og Hustru Vilhelmine, f. Kunst. Gift 26. Okt. 1903 med Marie Kirstine K.-H., Datter af Brøndborer C. Jensen, København, og Hustru.

Præliminæreksamen, Lokomotivfyrbøder ved Statsbanerne 1898, Lokomotivfører 1910, Lokomotivmester 1924. Fh. Formand for Tilflytterudvalget, i en Aarrække Kasserer for den radikale Venstreforening.

Medlem af Byraadet 1921 (Rad. Venstre), Medlem af det tekniske Udvalg og af Forsørgelsesudvalget.

Adresse: Strandpromenaden 10, Kalundborg.

Larsen, Chr., f. 3. Dec. 1889 i Kalundborg, Søn af Snedkermester Niels Larsen og Hustru Marie, f. Christiansen. Gift 30. Nov. 1913 med Mary L., Datter af Skrædermester I. P. Jensen, Kalundborg, og Hustru Augusta, f. Jacobsen.

I Bagerlære i Kalundborg 1904—08, Svend 1908, Bagermester i Kalundborg 1914, Bestyrer af Kalundborg og Omegns Fællesbageri Akts. 1916. Formand for Hjælpekassen 1921—25, Medlem af Bestyrelsen for Socialdemokratisk Forening.

Medlem af Byraadet 1919 (Sociald.), Formand for Vejudvalget og Legatudvalget, Medlem af Forsørgelsesudvalget, Nævninge-Grundlisteudvalget, Værgeraadet, Sygehusbestyrelsen og Bevillingsnævnet.

Adresse: Kalundborg.

Olesen, Thorup Vilstrup, f. 13. Juni 1881 i Virring pr. Skanderborg, Søn af Sognefoged Peter Olesen og Hustru Rasmine, f. Vilstrup. Gift 28. Okt. 1905 med Anna Marie O., Datter af Baneformand Morten Hansen, Odense, og Hustru Marie, f. Hansen.

Uddannet som Mejerist, Kedelpasserprøve 1904, Lokomotivfører ved Baneanlæg, Fyrbøder paa Nordvestsjællands Elektricitetsværk 1920. Formand for Kedel- og Maskinpassernes Fagforening 1920, Medlem af Menighedsraadet 1922, Kasserer for Socialdemokratisk Forening s. A., Medlem af Værgeraadet, Skolekommissionen og Sundhedskommissionen.

Medlem af Byraadet 1925 (Sociald.), Medlem af Udvalget for Kommunens faste Ejendomme, af Gade- og Vejudvalget og af Kloak- og Renovationsudvalget.

Adresse: Slagelsevej 32, Kalundborg.

Pedersen, Jens Chr., f. 16. Dec. 1873 i Rønninge, Søn af Mølleforpagter R. Pedersen og Hustru Maren, f. Hansen. Gift 11. Maj 1900 med Mathilde P., f. Hansen.

Uddannet ved Handel, Lærling i Odense 1887—91, Medhjælper forskellige Steder, Købmand 1902. I en Aarrække Medlem af Indre Missions Samfunds og af Handelsstandsforeningens Bestyrelser, Medlem af Menighedsraadet. Medlem af Byraadet 1925 (Borgerlig Fællesliste), Medlem af Forsørgelsesudvalget, Vejudvalget, Legatudvalget og Sundhedskommissionen.

Adresse: Kordilgade 28, Kalundborg.

Petersen, Hans Chr., f. 24. Juni 1884 i Kalundborg, Søn af Fisker Hans Meredin Petersen og Hustru Vilhelmine, f. Stoltenberg. Gift 2. Febr. 1907 med Marie Vilhelma P., Datter af Smed Vilh. Eriksen, København, og Hustru Caroline, f. Johansen.

Uddannet som Tømrer, Lærling 1899—03, Elev paa Teknisk Skole, Svendestykke 1904, arbejdet som Svend i Udlandet og herhjemme, Tømrermester 1913, Tømmerhandler 1928. Formand for Arbejdernes Fællesbageri 1910—15, for Skatteraadet 1925—29, fh. Formand for Arbejdernes Fællesorganisation, Ejendomsskyldvurderingsmand.

Medlem af Byraadet 1913 (Sociald.), Næstformand, Formand, for det tekniske Udvalg, Medlem af Kasse- og Regnskabsudvalget m. m.

Adresse: Gisselørevej 15, Kalundborg.

Rasmussen, Carl Peter, f. 7. Jan. 1878 i Aarhus, Søn af Tømrermester Christoffer Rasmussen og Hustru Marie, f. Mikkelsen. Gift 14. Nov. 1908 med Marie R., Datter af Kaptajn Kierkegaard, Horsens, og Hustru Marie, f. Adriansen.

Præliminæreksamen 1893, uddannet ved Handel i Aarhus, Medhjælper hos Rud. Schoch, Horsens, Købmand 1907. Medlem af Skolekommissionen 1925—29, af Handelsstandsforeningens Bestyrelse i en Aarrække, Medlem af Nævninge-Grundlisteudvalget.

Medlem af Byraadet 1920—21, paany 1925 (Borgerlig Fællesliste), Medlem af Udvalget for Kommunens faste Ejendomme.

Adresse: Kordilgade 16, Kalundborg.

Rasmussen, Johs., f. 26. Marts 1877 i Horsens, Søn af Bagermester W. Rasmussen og Hustru Caroline Kathrine, f. Jeppesen. Gift 28. Juli 1917 med Andrea Amalie R., Datter af Skovopsynsmand Peter Andersen Hansen, Strødam, og Hustru.

Lærereksamen fra Gedved Seminarium 1906, Vikar i Horsens, Lærer ved Kalundborg kommunale Mellem- og Realskole 1907. Formand for den konservative Vælgerforening 1921—28, Medlem af Centralbibliotekets og Museets Bestyrelser, Medlem af Købstadforeningens Repræsentantskab 1921.

Medlem af Byraadet 1917 (Borgerlig Fællesliste), Borgmester 1920—21, Formand for

den borgerlige Gruppe i Byraadet 1921, Medlem af Kasse- og Regnskabsudvalget, Havneudvalget og Skoleudvalget.

Adresse: Lille Møllestræde 8, Kalundborg.

Byraadssekretær.

Nielsen, Axel Chr., f. 12. Febr. 1889 i Næstved, Søn af Sodavandsfabrikant L. P. Nielsen, Nykøbing S., og Hustru Else Marie, f. Sørensen. Gift 14. Maj 1915 med Ketty Johansen Elster N., Datter af Købmand Heinrich Dörr, Nykøbing Sj., og Hustru Caroline, f. Elster.

Kontoruddannet, ansat paa Byfogedkontor 1908—09, under Københavns Magistrat 1910, Godsfuldmægtig 1910—17, Godsforvalter paa Krængerup 1917—19.

Kommunesekretær 1919. Sekretær for forskellige Udvalg.

Adresse: Vestre Havnevej 14 B, Kalundborg.

Ombud.

Larsen, Lars, f. 13. April 1889 i Kværkeby, Søn af Husmand P. Th. Larsen og Hustru Ane Marie, f. Nielsen. Gift 12. Nov. 1911 med Jacobine Marie L., Datter af Vognmand Jacob Pedersen, Thureby, og Hustru Marie, f. Pedersen.

Uddannet som Skræder og ved Handel, Skrædersvend og Manufakturhandlermedhjælper, Uddeler 1921. Formand for Skrædernes Fagforening 1913—15, Kasserer for Arbejdernes Fællesorganisation, Medlem af Socialdemokratisk Forenings Bestyrelse 1917.

Formand for Hjælpekassen 1925.

Adresse: Skibbrogade 38, Kalundborg.

Pedersen, Johannes Chr., f. 12. Aug. 1866 i Ubby Sogn, Søn af Husmand Peder Pedersen og Hustru Henriette, f. Dandanell. Gift 21. Maj 1895 med Kristine P., Datter af Snedker Witthøft, Løvenborg, og Hustru Maren, f. Jensdatter.

Havnearbejder, Formand for Arbejdernes Fællesorganisation og Kasserer for Dansk Arbejdsmandsforbund til 1906, Medlem af Ligningskommissionen 1906 og af Nævninge-Grundlisteudvalget 1918.

Formand for Ligningskommissionen 1918.

Adresse: Vedelsgade 9, Kalundborg.

Jensen, Frederik, Vognpasser.

Ejendomsskyldvurderingsmand, se Byraadet.

Larsen, Carl Anton, Murermester.

Ejendomsskyldvurderingsmand 1920.

Adresse: Valentin Jensensvej 1, Kalundborg.

Pedersen, Hans Chr., Tømmerhandler.

Ejendomsskyldvurderingsmand, se Byraadet.

Sørensen, Niels Valdemar, f. 20. Maj 1880 i Kalundborg, Søn af Murermester Henrik Sørensen og Hustru Karen Sofie, f. Nielsen. Gift 16. Sept. 1909 med Ellen S., Datter af Pianofabrikant T. M. Hornung, København, og Hustru Anna, f. Jørgensen.

Præliminæreksamen, uddannet som Murer, Elev paa Teknisk Skole i København og paa Kunstakademiet, Svendestykke 1898, Løjtnant ved Ingeniørregimentet 1903, Murermester 1906, Branddirektør for Købstædernes alm. Brandforsikring 1917. Medlem af Byraadet 1917—21, Vurderingsmand for Umyndiges Midler 1912, for Industriel Kreditforening s. A., Formand for Haandværkerforeningen 1915, Medlem af Bygningskommissionen 1917, Vurderingsmand for Østifternes Kreditforening 1929.

Ejendomsskyldvurderingsmand 1917.

Adresse: Kordilhus, Kalundborg.

Tjenestemænd.

Andersen, Otto, f. 21. April 1878 i Hornslet, Søn af Urmager Peter Andersen og Hustru Marie Kirstine, f. Gaardsted. Gift 9. Okt. 1910 med Laurine A., Datter af Arbejdsmand Peter Andersen, Overby, og Hustru Marie, f. Andersen.

Uddannet som Skræder, Lærling 1892—96, fh. Skrædersvend. Medlem af Byraadet 1913-22. Forsørgelsessekretær 1922.

Adresse: Gisselørevej 25, Kalundborg.

Hansen, Carl Ferd., f. 24. Aug. 1866 i København, Søn af Lokomotivformand N. Hansen, Skanderborg, og Hustru Johanne, f. Olsen.

Maskinisteksamen, 1. Del 1890, 2. Del 1892, Tillægsprøve i Elektroteknik 1903, Installatørprøve, Maskinmester paa Gl. Carlsberg 1897—1901, Maskinmester, Elektricitetsværket, Vestergade 10, København, 1901—08. I Bestyrelsen for Elektricitetsværkbestyrer-Foreningen 1909—24.

Driftsbestyrer for de kommunale Værker 1908.

Adresse: De kommunale Værker, Kalundborg.

Nielsen, Einar Hutzelsieder, f. 5. Febr. 1888 i Kalundborg, Søn af Opkræver Anders Nielsen og Hustru Emma, f. Hutzelsieder. Gift 14. Sept. 1918 med Margarete N., Datter af Overtømmermand i Marinen G. Lous og Hustru Henriette, f. Olsen.

Uddannet som Murer, Lærling 1902—07, Svendestykke 1907, gennemgaaet Teknisk Selskabs Skole, Afgang som Konstruktør 1916, gennemgaaet Statens Tegnelærerkursus 1917, Murermester og Arkitekt, Forstander for Teknisk Skole 1918. Brandinspektør 1919. Bygningsinspektør 1920.

Adresse: Baggraven 57, Kalundborg.

NYKØBING (SJÆLLAND).

Nykøbing S. er den mindste af de tre Nykøbinger og har aldrig været nogen betydelig By. Det Indtryk, man faar af dens nærmeste Omegn, afhænger af, fra hvilken Side man nærmer sig Byen. Mod Nord er der Sandflugt under et System af Strandvolde,

vifteformet aflejrede over mod Rørvig, en storslaaet Natur, men gennemfuret af Stormen og fattig. Mod Syd en af Sjællands bedste Bøgeskove, der ligger lunt i Læ af høje Bakker. Mod Øst Fjorden med Skov bag Skov langs dens Østkyst, og som Modsætning dertil den vidtstrakte inddæmmede Flade omkring Ringholm. Mellem disse fire Elementer: Sandet, Skoven, Fjorden og Engen ligger saa Byen paa et mindre Bakkedrag, hvis største Højde ved Kirken er 15 Meter over Havet.

Hovedstrøget dannes af den lange brede Algade, der krummer sig efter Terrænet og mod Øst fortsættes ad Lindeallé og mod Vest af Vesterbro. Paa tværs deraf ligger Grundtvigsvej og Svanestræde—Nørregade, der sammen med Algade indeslutter Byens gamle Kerne.

Ved Indgangen til Nørregade ligger Holtet, der for 150 Aar siden var dækket af Bøgeskov, nu et Anlæg med en Mindestøtte for Frederik VII.

Fra Holtet kommer man til Kirkepladsen og Kirken, en anselig Teglstenskirke fra Slutningen af det 13. Aarhundrede. Den er i Slægt med adskillige Landsbykirker og en Del Købstadkirker, der alle vidner om Byernes Vækst og voksende Betydning i Slutningen af Valdemarstiden. Karakteristisk for dem er de tre rundbuede tæt sammenstillede Vinduer i Østgavlen, Gavlenes smukke Rundbuefrise og Monstermurværket, der virker, som Murene var dækket af Tæpper i bløde Farver. Kirkerummet er ved tre Piller delt i to Skibe.

Nær Kirken ligger Odsherreds Folkemuseum, grundlagt af Skoleinspektør Steincke, og den gamle Amtsstuegaard, en anselig firefløjet Gaard i Empire, der foruden Kirken er den eneste ældre Bygning i den af flere Ildebrande hærgede By.

Der er et Stykke Vej fra Byen til Havnen, en Kunsthavn anlagt omkring Midten af forrige Aarhundrede ude i Fjorden. Den ligger i en velbeskyttet Vig, har et meget stort Bassin paa 11,000 m² og 500 Meter Bolværksplads, men er trods alt ikke meget betydelig.

Nykøbing har et flot udstyret Sygehus, hvorfra der er en smuk Udsigt over Fjorden og Grønnehaveskov. Hinsides Skoven ligger Sindssygehospitalet, hvor der er Plads til 700 Patienter. Det store Kompleks, der er som en hel By for sig, dækker et Areal paa 44 ha og dannes af 41 Bygninger, blandt dem den stilfulde Administrationsbygning med Kirken, bygget i dansk Herregaardsstil af Arkitekt K. Warming i Aarene 1913—15. Ved Hospitalet ligger en stor og meget bekendt Frugthave, som ved Gartner Hardy Hansens Virksomhed er blevet en enestaaende Seværdighed og Maalet for mangfoldige haveinteresseredes Sommerudflugter.

Byens ældste Historie er ret dunkel. Byen omtales ikke i Valdemars Jordebog, hvor ellers alle andre sjællandske Købstæder fra den Tid undtagen Køge og Korsør nævnes. Muligt er det dog, at den skjuler sig under Navnet Hoghakiøbing, et Navn der efter nogle Forskeres Mening kan være dannet ud fra det nærliggende Højbys. Hvis denne iøvrigt usandsynlige Fortolkning er rigtig, maa Nykøbing paa den Tid have været en ubetydelig Købstad. Hoghakiøbing staar kun ansat til en Afgift paa 4½ Mark, medens Holbæk staar til 12 Mark og Kalundborg til 33. Det fortælles, at Byen 1290 blev plyndret og brændt af Kongemorderne. Hvornaar den fik Købstadrettigheder, vides ikke; dens Privilegier nævnes første Gang 1443, da de blev bekræftet af Christoffer af Bayern.

Omkring 1370 var den, som saa meget andet af Kronens Gods i Odsherred, pantsat til Bispen i Roskilde. Dronning Margrete indløste den. Gennem Middelalderen havde den et eneste Skib. Efter den Tid gik den noget fremad. Godsernes Udskiftning og Landboreformerne gav større Handel og Omsætning og kom saaledes ogsaa den lille By til Gode.

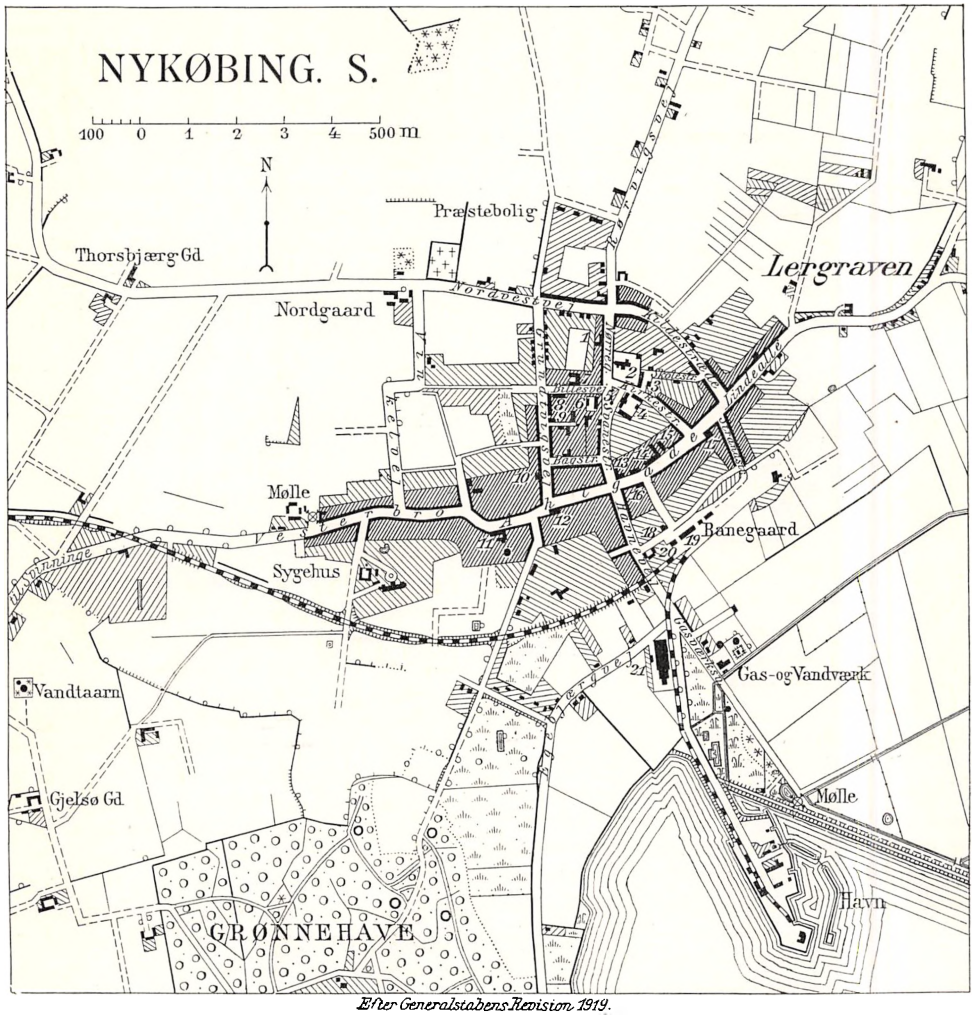

Efter Generalstabens Revision 1919.

1. *Borgerstiftelse*
2. *Kirke*
3. *Museum*
4. *»Amtstuegaarden«*
5. *»Holtet« m. Mindestøtte for Frederik VII*
6. *Raad-, Ting- og Arresth.*
7. *Mejeri*
8. *Real- og Borgerskole*
9. *Missionshus*
10. *Telefoncentral*
11. *Den danske Andelsbank*
12. *Bank for Nykøbing og Omegn*
13. *Apotek*
14. *Hotel »Phønix«*
15. *Borgmester-, Kommune- og Politikontor*
16. *Landmandsbanken*
17. *Teknisk Skole*
18. *Byfoged- og Birkekont.*
19. *Posthus og Telegrafst.*
20. *Toldkammer*
21. *Svineslagteri*

et ret stort Sildefiskeri; Fiskerne maatte som Afgift til Kongen betale 1 Td. Sild og 12 Penninge af hver Fiskeskude. Fiskeriet kunde dog ikke give Brød til mange Munde, saa Nykøbing har altid været en af Sjællands mindste Købstæder. 1774 ejede den end ikke 1899 aabnedes Odsherredsbanen, og den skønne og ejendommelige Omegn er nu opdaget af Turister og Landliggere, hvad der i Sommermaanederne giver en ikke uvæsentlig Indtægt og bidrager til Byens Vækst og Udvikling.

Areal 1417 ha.

Indbyggere. Faktisk Befolkning 5. Nov. 1925: 3988, heraf 1803 Mænd, 2185 Kvinder. Opført i Folkeregistret 5. Nov. 1925: 3891, 1. Okt. 1928: 3914. Af Befolkningen lever 405 Indb. under ikke-bymæssige Forhold.

Kommunevalg Marts 1929. Antal Vælgere 1286, heraf 578 Mænd, 708 Kvinder. Antal afgivne Stemmer 1063, heraf 523 Mænd, 540 Kvinder. Paa Konservative faldt 193 Stemmer, valgt 2 Medl., paa Radikale 243 Stemmer, valgt 2 Medl., paa Socialdemokrater 377 Stemmer, valgt 4 Medl., paa Venstre 250 Stemmer, valgt 3 Medl. Af de gyldige Stemmer var 663 »personlige«.

Folketingsvalget April 1929. Antal Vælgere 1704. Antal afgivne Stemmer 1382. Kommunister 3, Retsforbundet 24, Konservative 202, Radikale 311, Socialdemokrater 549, Venstre 286, ugyldige 7.

Faste Ejendomme i 1927. 616 Ejendomme til Vurderingssum 14,572,000 Kr., heraf Grundværdi 2,320,000 Kr. 616 Beboelseslejligheder til gennemsnitlig aarlig Leje 357 Kr. Skattefrit Fradrag pr. Ejendom 8000 Kr. Kommunen har ikke vedtaget Grundstigningsskyld.

Skatteydere til Staten 1927—28. 1118 Indkomstskatteydere med 2,905,200 Kr. Indkomst, 34,662 Kr. i Skat. 558 Formueskatteydere med 6,667,600 Kr. Formue, 12,366 Kr. i Skat. 3 skattepligtige Selskaber og Foreninger med 25,834 Kr. skattepligtig Indkomst uden Fradrag, 1040 Kr. i Skat.

Handelsflaade og Skibsfart i 1926. Hjemmehørende Skibe i Tolddistriktet: 2 Damp- og Motorskibe med 2595 R. T. Brutto. 1 Sejlskib og Sejlmotorskib med 56 R. T. Brutto. Skibsfart: 437 Skibe fra Indland med 10,431 t Gods, 74 Skibe fra Udland med 9171 t Gods, 425 Skibe til Indland med 38,789 t Gods, 101 Skibe til Udland med 1056 t Gods. Havnens Indtægter 1926—27 ved Bro- og Havnepenge 28,166 Kr. Formue 31. Marts 1927: 741,782 Kr. Gæld 717,709 Kr.

Kommunens Regnskab 1926—27. Regnskabsbalance 682,994 Kr. Indtægter. Beholdning ved Aarets Begyndelse 197,489 Kr. Renter af Kapitaler og Indtægt af Ejendomme 127,436 Kr. Grundskyld 8,0 pro mille, 16,506 Kr. (1928—29: 8,8 pro mille, 19,610 Kr.). Ejendomsskyld 6,0 promille, 18,572 Kr. (1928—29: 6,6 pro mille, 21,767 Kr.). Skat af Aktieselskaber 2240 Kr. Nettoudbytte af Erhvervskommuneskatten 2736 Kr. Formue- og Lejlighedsskat 277,830 Kr. Skatteprocent 7,4, (1928—29: 7,75). Ligningsprocent 12,0, (1928—29: 12,5). Fragaar eftergivne og uerholdelige Restancer 27,299 Kr. Optagne Laan 0 Kr. Forbrug af Aktiver 32,414 Kr. Desuden Indtægt ved Ligning paa Menigheden 19,388 Kr., heraf Kirkeskat 2917 Kr. Udgifter: Byens Bestyrelse 36,944 Kr. Fattigvæsen 28,155 Kr. Hjælpekasse 24,365 Kr. Invalideforsikring 2394 Kr. Arbejdsanvisning og Arbejdsløshedsforsikring 11,268 Kr. Aldersrente og Brændselshjælp 29,835 Kr. Skolevæsen 57,125 Kr. Rets- og Politivæsen 22,082 Kr. Medicinalvæsen 12,640 Kr. Gade- og Vejvæsen samt Belysning 35,325 Kr. Renter af Gæld 62,697 Kr. Afdrag paa Gæld 83,642 Kr. Forøgelse af Aktiver 29,055 Kr. Beholdning ved Aarets Udgang 218,548 Kr. Formue 31. Marts 1927: 1,142,476 Kr., heraf faste Ejendomme 815,850 Kr., herunder Skoler 278,500 Kr., Amtstuegaarden 77,000 Kr., Vandværk 96,700 Kr., Elektricitetsanlæg 76,000 Kr., Gasværk 138,100 Kr., andre Ejendomme 149,550 Kr. Gæld: 1,103,493 Kr.

Desuden bestyrer Kommunen Legater til Beløb 13,099 Kr.

De kommunale Værker. Gasværket. Indtægt ved Salg af Gas 86,063 Kr., ved Salg af Koks 24,937 Kr. Udgift til Lønninger og Pension 27,123 Kr., til Kul, Olie m. v. 36,940 Kr., Driftsoverskud 36,212 Kr., heraf anvendes til Renter og Afdrag 12,945 Kr. Elektricitetsværket. Indtægt ved Salg af Elektricitet 92,389 Kr. Udgift til Lønninger og Pension 4216 Kr., til Køb af Elektricitet 39,000 Kr. Driftsoverskud 44,043 Kr., heraf anvendes til Renter og Afdrag 6635 Kr. Vandværket. Indtægt af Vandskat efter Assurance 7966 Kr.,ved Afgift af Vandhaner 5383 Kr., af Vand til Næringsbrug 32,064 Kr. Udgift til Lønninger og Pension 3335 Kr., til Kul, Olie m. v. 15,905 Kr. Driftsoverskud 33,175 Kr., heraf anvendes til Renter og Afdrag 8405 Kr.

Byraadet.

Jensen, Jakob, f. 14. Okt. 1888 i Kolding, Søn af Murermester Jens Jensen og Hustru Vilhelmine, f. Kristensen. Gift 11. Dec. 1914 med Herdis J., Datter af Portør Jens Christiansen, Sorø, og Hustru Frederikke, f. Roed.

Exam. jur. 1909, Sagførerfuldmægtig i København 1909—12 og hos Sagfører Borre i Nykøbing Sj. 1912, Sagførerbestalling 1913. Sagfører i Nykøbing Sj., Firma Borre & Jensen 1917. Medlem af Kredsbestyrelsen for 2. Sagførerkreds 1926, Formand for Turistforeningen 1926.

Medlem af Byraadet 1921 (Kons. Folkep.), Formand for Kasse- og Regnskabsudvalget, Havneudvalget m. m.

Borgmester 1926.

Adresse: Nykøbing Sj.

Christensen, Christian Viggo, f. 19. Januar 1874 i Smidstrup, Søn af Tømrer Peter Christensen og Hustru Ane, f. Knudsen. Gift 30. Okt. 1915 med Kristine C., Datter af Boelsmand Fr. Hansen, Haraldsted, og Hustru Marie, f. Petersen.

Uldstrikker i Smidstrup 1892—1912, Redaktør af Holbæk Amts Venstreblad, Odsherreds Afd., 1912. Medlem af Soderup Sogneraad 1909—12, Formand for Ligningskommissionen i Nykøbing Sj. 1917—21, Medlem til 1924, Formand for den radikale Vælgerforening 1913 og for Folkebiblioteket 1920, Medlem af Menighedsraadet 1922, Overligningskommissær 1924, Medlem af Repræsentantskabet for K. T. A. S.'s Abonnenter 1925—29.

Medlem af Byraadet 1925 (Rad. Venstre), Medlem af Gas- og Vandværksudvalget 1925, af Kasse- og Regnskabsudvalget 1926, af Forsørgelsesudvalget og Sundhedskommissionen 1929.

Adresse: Nykøbing Sj.

Frederiksen, Peter Andreas, f. 23. Aug. 1885 i Bandholm, Søn af Sandgraver Johan Frederiksen og Hustru Sofie, f. Buch. Gift 12. April 1911 med Marie F., Datter af Husejer Anders Christiansen, Nykøbing Sjælland, og Hustru Katarina, f. Petterson.

Uddannet som Rebslager, Rebslager i Maribo 1901—08, i Nykøbing Sj. 1908. Formand for Socialdemokratisk Forening 1912, Næstformand for Partiets Kredsorganisation 1921.

Medlem af Byraadet 1917 (Sociald.), en af Byraadets Repræsentanter i Værgeraadet 1921, Formand for Forsørgelsesudvalget og Medlem af Skoleudvalget.

Adresse: Brandstationen, Svanestræde, Nykøbing Sj.

Grue, Thorvald Ebbesen, f. 23. Dec. 1885 i Vejen.

Uddannet ved Handel, ansat i Landmandsbankens Hovedafdeling 1908, Bestyrer af Bankens Nykøbing Sj. Afdeling 1920. Repræsentant for Statsanstalten for Livsforsikring 1925.

Medlem af Byraadet 1929 (Venstre), Medlem af Kasse- og Regnskabsudvalget, Havneudvalget, Ejendomsudvalget og Skolekommissionen.

Adresse: Nykøbing Sj.

Iversen, Carl Christian, f. 24. Nov. 1883 i Nykøbing Sj., Søn af Smed Lauritz Iversen og Hustru Mathilde, f. Larsen. Gift 11. Dec. 1910 med Martha I., Datter af Malermester P. Jørgensen, Rødby, og Hustru Marie, f. Zehngraff.

Uddannet som Mejerist paa Rørvig Mejeri, Ringholm Mejeri, Trifolium, Dalmose og Maribo 1905-08, Afgangsprøve fra Ladelund Mælkeriskole 1907—08, Mejeribestyrer paa Billesborg Mejeri 1908. Medlem af Bestyrelsen for Holbæk Amts Mejeristforening 1925.

Medlem af Byraadet 1921 (Rad. Venstre), Formand for Skoleudvalget, Gade- og Vejudvalget og Arbejdsudvalget, Byraadets Repræsentant i Odsherred Banen 1926.

Adresse: Nykøbing Sj.

Jacobsen, Peter Christian, f. 24. Okt. 1895 i Sdr. Vinge, Søn af Boelsmand Jacob Jacobsen og Hustru Karen, f. Andreasen. Gift 10. Okt. 1920 med Emma J., Datter af Gaardejer Th. Pedersen, Astrup, Ajdt Sogn, og Hustru Kirsten, f. Thomsen.

Uddannet ved Landvæsen, Elev paa Ødum Landbrugsskole 1916—17, Landbrugskonsulent i Aarhus Amts landøkonoøkonomiske Selskab til 1921, Redaktør af Odsherreds Tidende 1921. Kasserer for Odsherreds Landbrugsforening 1921, Formand for Venstreforeningen 1923, Redaktør af Dansk Folkestyre 1927, Formand for Venstres Ungdoms Landsorganisation 1928.

Medlem af Byraadet 1929 (Venstre), Medlem af Gas- og Vandværksudvalget, Sundhedsudvalget, Sundhedskommissionen og Sygehusbestyrelsen.

Adresse: Nykøbing Sj.

Larsen, Laurits Jørgen, f. 6. Aug. 1884 i Nykøbing Sj., Søn af Arbejdsmand Peter Larsen og Hustru Line, f. Jørgensen. Gift 24. April 1909 med Alvilda L., Datter af Børstenbinder Chr. Sørup, Sdr. Kongerslev, og Hustru Maren.

Cementstøber flere Steder, Arbejdsmand i Nykøbing Sj. 1916. Kasserer og Kontrolbestyrer for Dansk Arbejdsmandsforbund 1916—18, Formand 1919, Medlem af Bestyrelsen for Socialdemokratisk Vælgerforening 1927.

Medlem af Byraadet 1929 (Sociald.), Medlem af Gade- og Vejudvalget, Ejendomsudvalget og af Bestyrelsen for Folkebiblioteket.

Adresse: Vesterbro, Nykøbing Sj.

Meyer, Jørgen, f. 18. Juli 1887 i Nykøbing Sj., Søn af Købmand Carl Meyer og Hustru Karen, f. Berthelsen.

Lærereksamen fra Vordingborg Seminarium 1908, Lærer ved Nykøbing Sj. private Realskole 1911—17, ved Kommunens Realskole 1917.

Medlem af Byraadet 1921 (Venstre), Byraadets Repræsentant i Bestyrelsen for Folkebiblioteket 1921 og i Værgeraadet og dettes Næstformand 1925, Medlem af Skoleudvalget 1921, af Elektricitetsudvalget s. A., dets Formand 1925, Formand for Biograftilsynet 1922, Medlem af Forsørgelsesudvalget 1925.

Adresse: Nykøbing Sj.

Olsen, Hans Johannes, f. 24. Febr. 1886 i Skelby Sogn.

Tømrer ved Sindssygehospitalet 1913.

Medlem af Byraadet 1917 (Sociald.), Medlem af Elektricitetsudvalget og Bygningskommissionen 1917, af Gas- og Vandværksudvalget 1917, Formand 1921, Formand for Ejendomsudvalget 1921—25, paany 1929, Medlem af Skolekommissionen.

Adresse: Sindssygehospitalet, Nykøbing Sj.

Petersen, Karl, f. 25. Jan. 1873 i København, Søn af Købmand Ferd. Petersen, Odense. Gift 1. Decbr. 1902 med Anna P., Datter af Husejer Peter Nielsen, Rørvig.

Uddannet som Bager, Formand for Bagernes Fagforening i Odense 1892—98, Redaktør af Holbæk Amts Social-Demokrats Nykøbing Sj. Afd. 1911. Formand for Socialdemokratisk Vælgerforening 1906—12, Medlem af Bestyrelsen for Brugsforeningen 1919, Formand for Nykøbing Sj. Kredsens socialdemokratiske Organisation fra dens Stiftelse.

Medlem af Byraadet 1913 (Sociald.), Næstformand 1917, Medlem af Kasse- og Regnskabsudvalget og af Havneudvalget 1921, af Sundhedskommissionen 1923, Medlem af Sundhedsudvalget 1928.

Adresse: Lindeallé 8, Nykøbing Sj.

Rodian, Niels Frederik, f. 3. Sept. 1887 i Varpelev, Strøby Sogn, Søn af Skomager Joh. Fr. Rodian og Hustru Birthe Marie, f. Pedersen. Gift 21. April 1921 med Augusta R., Datter af Købmand P. Schrøder, Køge, og Hustru Johanne, f. Olsen.

Uddannet i Manufaktur- og Herreekviperingsforretning i Valby, Herreekviperingshandler, Engelsk Beklædningsmagasin, 1913. Formand for Ligningskommissionen 1921—25, Medlem af Bestyrelsen for Handelsforeningen 1929.

Medlem af Byraadet 1929 (Kons. Folkep.), Formand for Sundhedsudvalget, Medlem af Gade- og Vejudvalget, en af Byraadets Repræsentanter i Værgeraadet.

Adresse: Algade 15, Nykøbing Sj.

Byraadssekretær.

Schjøning Rasmussen, Vilh., f. 17. Nov. 1887 i København, Søn af Modelsnedker Andreas Rasmussen, Randers, og Hustru Emma Kristine, f. Schjønning. Gift 13. Maj 1917 med Frederikke S. R., Datter af Arbejderformand Olsen, Aalborg.

Præliminæreksamen fra Randers Realskole 1904, kontormæssig Uddannelse, ansat paa Randers Kæmner- og Kommunebogholder Kontor 1916—26. Kommunebogholder i Nykøbing Sj. 1926.

Byraadssekretær 1926.

Adresse: Kommunekontoret, Nykøbing Sj.

Ombud.

Hansen, Viggo, f. 9. Sept. 1890 i Nykøbing Sj., Søn af Fisker Chr. Hansen og Hustru Sofie, f. Larsen. Gift 29. Dec. 1914 med Maren H., Datter af Smedemester Jens Hansen, Højby, og Hustru Marie, f. Villumsen.

Fisker 1907-19, Fiskehandler 1919. Formand for Fiskerforeningen 1917—21, Medlem af Værgeraadet 1921.

Formand for Hjælpekassen 1929.

Adresse: Algade 22, Nykøbing Sj.

Møller, Rasmus Birthus, f. 10. Nov. 1882 i Haarby, Fyen.

Formand for Ligningskommissionen 1925.

Adresse: Sindssygehospitalet, Nykøbing Sj.

Nielsen, Hans, f. 4. Dec. 1845 i Rørvig, Søn af Gaardejer Niels Hansen og Hustru Margrethe, f. Jensdatter. Gift 12. Nov. 1870 med Caroline N., afd., Datter af Husejer Jens Andersen og Hustru Sofie, f. Hansen.

Landbruger i Nykøbing Sj. til 1881, Gæstgiver 1881—1901, Ejendomsmægler 1901. Medlem af Bestyrelsen for den liberale Forening 1886—92, Fattigforstander 1891-94, Medlem af Byraadet 1894—1906 og af Bestyrelsen for Amtssygehuset 1906—25, Repræsentant for Den sjællandske Bondestands Sparekasse 1908—29.

Ejendomsskyldvurderingsmand 1903.

Adresse: Algade, Nykøbing Sj.

Nielsen, Karl Thorvald, f. 12. Juli 1877 i Hemmeshøj, Søn af Murermester Lars Nielsen og Hustru Marie, f. Jørgensen. Gift 26. Dec. 1906 med Kristine N., Datter af Skomager P. Frost, Ø. Assels, Mors, og Hustru Mette, f. Christiansdatter.

Uddannet som Murer i Næstved, Svend i København, Murermester i Gerlev 1910—15 og i Nykøbing Sj. 1915. Medlem af Ligningskommissionen 1917—21, fh. Medlem af Bygningskommissionen, Kasserer for Murermesterforeningen 1915, Medlem af Skatteraadet 1925, Skatteraadsformand for Nykøbing Kreds 1926.

Ejendomsskyldvurderingsmand 1921.

Adresse: Billesvej, Nykøbing Sj.

Tjenestemænd.

Andersen, Carl Valdemar, f. 4. Okt. 1880 i Vejleby, Søn af Tømrermester Anders Johansen Andersen og Hustru Marie, f. Christensen. Gift 4. Maj 1905 med Kirstine A., f. Nielsen.

Uddannet som Tømrer, Svend 1899, Tømrermester 1908. Medlem af Ligningskommissionen 1909—17, af Havneudvalget 1926—29 og af Skoleudvalget for Teknisk Skole 1917, Vurderingsmand for Danske Grundejeres Brandforsikring 1927.

Brandinspektør 1919.

Adresse: Billesvej, Nykøbing Sj.

Culmsee, Andreas Christian Adolph, f. 23. Sept. 1885 i København, Søn af Skibsprovianteringshandler Andreas Culmsee og Hustru Camilla, f. Ottesen. Gift 27. Aug. 1912 med Vilhelmine C., Datter af Købmand Vilhelm Hollmann, Hillerød, og Hustru Aurelia, f. Culmsee.

Uddannet som Sømand, Styrmandseksamen 1. og 2. Del 1905, Reserveløjtnant i Marinen 1907, Understyrmand paa Georg Stage, Styrmand og Kaptajn i Ø. K. 1911—21, Skibsprovianteringshandler i Nykøbing Sj. 1922—26.

Havnefoged 1926.

Adresse: Havnen, Nykøbing Sj.

Eriksen, Viggo Harry, f. 9. Sept. 1885 i København, Søn af Snedker Eriksen og Hustru Marie. Gift 3. Dec. 1905 med Camilla E., Datter

af Oversergent Jensen, København, og Hustru Frederikke.

Elektromekaniker 1904, Driftsbestyrer paa Sorø Vand-, Gas- og Elektricitetsværk 1905—11. Justitsministeriets Sagkyndige i Motorsager 1924. Formand for Odsherreds Motorklub 1925.

Driftsbestyrer paa Elektricitets-, Gas- og Vandværket 1911.

Adresse: Gasværket, Nykøbing Sj.

Henriksen, Karen Marie, f. 26. Febr. 1897 i Nykøbing Sj., Datter af Forpagter Mads Henriksen og Hustru Ellen Kirstine, f. Birkedal.

Realeksamen fra Nykøbing private Realskole 1914, Assistent paa Kæmnerkontoret 1914—18, Sekretær for Ligningskommissionen 1918.

Kommunekasserer 1918.

Adresse: Kommunekontoret, Nykøbing Sj.

LANDKOMMUNERNE.

Ods Herred.

Rørvig Kommune.

Areal 2436 ha.

I 1925 opdyrket Areal 1086 ha, Skov 210 ha, Moser 19 ha, Vandarealer 32 ha.

Indbyggere. Faktisk Befolkning 5. Nov. 1925: 850, heraf 412 Mænd, 438 Kvinder. Opført i Folkeregistret 5. Nov. 1925: 852, 1. Okt. 1928: 927. Bymæssig Bebyggelse 1925. Rørvig By 348 Indb.

Kreaturholdet. 15. Juli 1928: Heste 231 Stkr., Hornkvæg 1194 Stkr., heraf Køer 615 Stkr., Svin 1854 Stkr. 15. Juli 1926: Faar 120 Stkr., Geder 15 Stkr., Høns 14,878 Stkr.

Faste Ejendomme i 1927. Antal Ejendomme 381, samlet Vurderingssum 3,398,000 Kr., heraf Grundværdi 1,148,000 Kr. 132,6 Tdr. Hartk. Heraf 1 Skov, samlet Vurderingssum 40,000 Kr., heraf Grundværdi 18,000 Kr. 128 Landbrugsejendomme, samlet Vurderingssum 1,963,000 Kr., heraf Grundværdi 822,000 Kr. 118,8 Tdr. Hartk. Ingen Gaarde over 12 Tdr. Hartk. 41 Gaarde paa 1—12 Tdr. Hartk., samlet Vurderingssum 1,225,000 Kr., heraf Grundværdi 619,000 Kr. 96,8 Tdr. Hartk. 87 Huse under 1 Td. Hartk., samlet Vurderingssum 738,000 Kr., heraf Grundværdi 203,000 Kr. 22,0 Tdr. Hartk. Sognekommunal Grundskyldpromille 1928—29: 8,88. Skattefrit Fradrag pr. Ejendom 5000 Kr.

Skatteydere til Staten 1927—28: 340 Indkomstskatteydere med 619,600 Kr. Indkomst, 4181 Kr. i Skat. 302 Formueskatteydere med 2,670,900 Kr. Formue, 2542 Kr. i Skat.

Kommunens Regnskab 1926—27. Regnskabsbalance 48,000 Kr. Indtægter. Renter af Kapitaler og Indtægter af Ejendomme 846 Kr. Grundskyld 9988 Kr. (1928—29: 10,263 Kr. budgetteret). Ejendomsskyld 7811 Kr. (1928—29: 6360 Kr. budgetteret). Personlige Skatter, fraregnet Erhvervsskat og Aktieselskabsskat, 1928—29: 16,597 Kr. budgetteret. Skatteprocent 1926—27: 2,2, 1928—29: 2,5. Ligningsprocent 1926—27: 2,5, 1928—29: 2,7. Udgifter: Skolevæsen 8331 Kr. Hjælpekasse 506 Kr. Arbejdsløshed 174 Kr. Fattigvæsen 1688 Kr. Aldersrente 6401 Kr. Vejvæsen 8186 Kr. Renter af Gæld 411 Kr. Afdrag paa Gæld 699 Kr. Formue 31. Marts 1927: 67,287 Kr., heraf faste Ejendomme 30,900 Kr. Gæld 7062 Kr.

Kommunevalg Marts 1929. Antal Vælgere 463, heraf 233 Mænd, 230 Kvinder. Antal afgivne Stemmer 384, heraf 210 Mænd, 174 Kvinder. Paa Radikale faldt 212 Stemmer, valgt 4 Medl., paa Venstre 169 Stemmer, valgt 3 Medl.

Folketingsvalget April 1929. Antal Vælgere 507. Antal afgivne Stemmer 425. Retsforbundet 11, Konservative 21, Radikale 194, Socialdemokrater 24, Venstre 175.

Sogneraadet.

Danielsen, Christoffer, f. 20. Sept. 1879 i Nakke, Søn af Gaardejer Daniel Danielsen og Hustru Marie, f. Larsen.

Uddannet ved Landvæsen, Elev paa Høng Højskole 1898—99, paa Høng Landbrugsskole 1903—04, paa Landbohøjskolen 1904—06, Landbrugskandidat 1906, Lærer ved Grejsdalen Landbrugsskole 1906—08, Planteavlskonsulent for Holbæk Amts Landboforening 1909—14, Gaardejer 1908. Formand for Odsherreds Andelssvineslagteri 1923, Medlem af Delegationen for Landmandsbanken i Nykøbing Sj., Formand for den radikale Venstreforening for Holbæk Amts 2. Kreds, Medlem af Bestyrelsen for Holbæk Amts Sygehus i Nykøbing Sj.

Medlem af Sogneraadet (Rad. Venstre).

Sogneraadsformand 1917.

Adresse: Nakke pr. Nykøbing Sj.

Andersen, Hans Juhl, f. 4. Okt. 1876 i Jordløse, Fyen, Søn af Murer Andreas Andersen og Hustru Karen Kirstine, f. Hansen. Gift 20. Aug. 1909 med Lærerinde Dorothea Benedikte Algreen A., Datter af Lærer Johan Prüsz og Hustru Henriette, f. Algreen-Petersen.

Lærereksamen 1904, Lærer i Aarup paa Fyen, Vemmenæs paa Taasinge, Harndrup paa Fyen, Forstander for Kong Højskole, Lærer i Nakke 1922. Medlem af Menighedsraadet, Formand for den radikale Vælgerforening, for Rørvig Sogns Naturværn og for Sognets Ungdoms- og Foredragsforening, Korrespondent til Fyns Venstreblad.

Medlem af Sogneraadet 1929 (Rad. Venstre), Formand for Vejudvalget.

Adresse: Nakke pr. Nykøbing Sj.

Hansen, Hans Lorentz, f. 7. Dec. 1881 i Rørvig, Søn af Fisker Hans Lorentz Hansen og Hustru Kristine Kathrine, f. Nielsen. Gift 14. Nov. 1902 med Mathilde H., Datter af Landmand Niels Sørensen, Østerlyng, og Hustru Sofie, f. Larsen.

Uddannet ved Landvæsen, senere som Fisker, Fisker 1904, Graver og Ringer ved Rørvig Kirke 1911. Fh. i Bestyrelsen for den radikale Venstreforening, Medlem af Rørvig Fiskeriforening Bestyrelse.

Medlem af Sogneraadet 1929 (Rad. Venstre), Medlem af Skolekommissionen og af Aldersrenteudvalget.

Adresse: Rørvig.

Hansen, Knud Ebbe Aage, f. 12. April 1889 i Højby Sogn, Søn af Gaardejer Jens Peter Hansen og Hustru Ane Marie, f. Nielsen. Gift 5. Maj 1916 med Petra Margrethe H., Datter af Gaardejer Jens Laurits Larsen, Nørrevang, og Hustru Bodil Kathrine, f. Rasmussen.

Uddannet ved Landvæsen, Parcellist 1916. Fh. i Bestyrelsen for Rørvig Husmandsforening, Nakke Andelsmejeri og Rørvig og Omegns Kreaturforsikring.

Medlem af Sogneraadet 1929 (Venstre), Medlem af Vejudvalget, Tilsynsførende med Vandløb.

Adresse: Nørrevang pr. Rørvig.

Hansen, Niels Carl Albert, f. 11. Jan. 1883 i Rørvig, Søn af Gaardejer Hans Madsen og Hustru Jacobine, f. Hansen. Gift 27. Okt. 1914 med Marie Kirstine H., Datter af Styrmand Hans Nielsen og Hustru Johanne Nicoline, f. Larsen.

Uddannet som Sømand og ved Landvæsen, Parcellist 1914. Fh. i Bestyrelsen for Nakke Andelsmejeri, Vurderingsmand for Odsherreds Brandforsikring.

Medlem af Sogneraadet 1929 (Venstre), Medlem af Aldersrenteudvalget og af Fattigudvalget.

Adresse: Søndervang, Rørvig.

Larsen, Jens Christian, f. 2. Marts 1876 i Rørvig, Søn af Skibsfører Niels Larsen og Hustru Kirstine, f. Jensen. Gift 17. Juni 1904 med Anna Marie L., Datter af Gaardejer Laurits Nielsen og Hustru Sisse Marie, f Nielsen.

Uddannet som Sømand og ved Landvæsen, Elev paa Bogø Navigationsskole 1898, Skibsfører til 1912, Gaardejer 1912. Fh. i Bestyrelsen for Nakke Andelsmejeri og Medlem af Nævninge-Grundlisteudvalget, Vurderingsmand for Østifternes Brandforsikring, i Bestyrelsen for Rørvig Sogns Venstreforening.

Medlem af Sogneraadet 1929 (Venstre), Medlem af Vejudvalget.

Adresse: Nakke pr. Nykøbing Sj.

Rasmussen, Elias Birger Christian, f. 31. Jan. 1874 i Brahetrolleborg Sogn, Søn af Vejmand Jørgen Rasmussen og Hustru Vilhelmine, f. Nielsen. Gift 2. Nov. 1906 med Camilla Sofie R., Datter af Fisker Hans Lorentz Hansen, Rørvig, og Hustru Kristine Kathrine, f. Nielsen.

Uddannet som Skræder, Telegrafekspeditør 1913, Telefoncentral-Bestyrer 1914. Fh. Formand for Rørvig radikale Venstreforening og for Sygeplejeforeningen, Medlem af Menighedsraadet i to Perioder, Medlem af Værgeraadet.

Medlem af Sogneraadet 1917 (Rad. Venstre), Skoleforstander.

Adresse: Rørvig.

Ombud.

Nielsen, Niels Peter, f. 23. April 1885 i Rørvig, Søn af Fisker Lauritz Olsen og Hustru Marie, f. Nielsen. Gift 18. Dec. 1908 med Anna Mathilde N., Datter af Arbejdsmand Andreas Olsen og Hustru Jensigne.

Uddannet ved Landvæsen, Mælkehandler. Medlem af Sogneraadet 1921—25, Næstformand for Rørvig Sygekasse. Formand for Hjælpekassen 1929.

Adresse: Rørvig.

Jacobsen, Peter, f. 6. April 1873 i Nakke, Søn af Husmand Niels Jacobsen og Hustru Ane, f. Nielsen. Gift 10. Maj 1901 med Laura J., Datter af Husejer Niels Pesen, Højby Sogn, og Hustru Karen Stine, f. Hansen.

Uddannet ved Landvæsen og som Snedker, Parcellist 1900. Fh. Medlem af Hjælpekassens Bestyrelse og Formand for Sygeplejeforeningen, Medlem af Sogneraadet 1917—25, i Bestyrelsen for Sygekassen, Formand for Rørvig Sogns Kreaturforsikring, Tillidsmand i Husmændenes Brand- og Ulykkesforsikring, Vurderingsmand for Husmandskreditforeningen i 20 Aar.

Ejendomsskyldvurderingsmand 1921.

Adresse: Nakke pr. Nykøbing Sj.

Nielsen, Jørgen, f. 19. Aug. 1883 i Rørvig, Søn af Gaardejer og Møller Hans Nielsen og Hustru Kirstine, f. Jørgensen. Gift 24. Okt. 1913 med Kristine N., Datter af Gaardejer Thorvald Larsen og Hustru Kristine, f. Larsen.

Uddannet ved Landvæsen, Gaardejer 1912. Medlem af Sogneraadet 1915—29, Formand for Rørvig Sogns statsanerkendte Sygekasse.

Ejendomsskyldvurderingsmand 1921.

Adresse: Rørvig.

Odden Kommune.

Areal 1661 ha.

I 1925 opdyrket Areal 1235 ha, Skov 34 ha, Moser 13 ha, Vandarealer 3 ha.

Indbyggere. Faktisk Befolkning 5. Nov. 1925: 1136, heraf 570 Mænd, 566 Kvinder. Opført i Folkeregistret 5. Nov. 1925: 1135, 1. Okt. 1928: 1203.

Kreaturholdet. 15. Juli 1928. Heste 227 Stkr., Hornkvæg 1425 Stkr., heraf Køer 880 Stkr., Svin 2889 Stkr. 15. Juli 1926: Faar 48 Stkr., Geder 21 Stkr., Høns 11,807 Stkr.

Faste Ejendomme i 1927. Antal Ejendomme 264, samlet Vurderingssum 2,984,000 Kr., heraf Grundværdi 1,226,000 Kr., 176,5 Tdr. Hartk. 139 Landbrugsejendomme, samlet Vurderingssum 2,219,000 Kr., heraf Grundværdi 1,066,000 Kr. 168,5 Tdr. Hartk. Ingen Gaarde over 12 Tdr. Hartk. 42 Gaarde paa 1—12 Tdr. Hartk., samlet Vurderingssum 1,354,000 Kr., heraf Grundværdi 730,000 Kr. 124,2 Tdr. Hartk. 97 Huse under 1 Td. Hartk., samlet Vurderingssum 865,000 Kr., heraf Grundværdi 336,000 Kr. 44,3 Tdr. Hartk. Sognekommunal Grundskyldpromille 1928—29: 10,80. Skattefrit Fradrdag pr. Ejendom 4000 Kr.

Skatteydere til Staten 1927—28: 312 Indkomstskatteydere med 699,850 Kr. Indkomst, 4908 Kr. i Skat. 256 Formueskatteydere med 2,613,400 Kr. Formue, 2197 Kr. i Skat.

Kommunens Regnskab 1926—27. Regnskabsbalance 65,549 Kr. Indtægter. Renter af Kapitaler og Indtægter af Ejendomme 1563 Kr. Grundskyld 17,052 Kr. (1928—29: 13,247 Kr. budgetteret). Ejendomsskyld 8779 Kr. (1928—29: 6986 Kr. budgetteret). Personlige Skatter, fraregnet Erhvervsskat og Aktieselskabsskat, 24,271 Kr. (1928—29: 20,089 Kr. budgetteret). Skatteprocent 1926—27: 2,3, 1928—29: 2,5. Ligningsprocent 1926—27: 2,6, 1928—29: 2,7. Udgifter. Skolevæsen 10,054 Kr. Hjælpekasse 467 Kr. Arbejdsløshed 467 Kr. Fattigvæsen 5735 Kr. Aldersrente 7380 Kr. Vejvæsen 13,079 Kr. Renter af Gæld 585 Kr. Afdrag paa Gæld 1883 Kr. Formue 31. Marts 1927: 72,051 Kr., heraf faste Ejendomme 49,955 Kr. Gæld 9597 Kr.

Kommunevalg Marts 1929. Antal Vælgere 571, heraf 292 Mænd, 279 Kvinder. Antal afgivne Stemmer 480, heraf 261 Mænd, 219 Kvinder. Paa Radikale faldt 149 Stemmer, valgt 2 Medl., paa Socialdemokrater 56 Stemmer, valgt 1 Medl., paa Venstre 272 Stemmer, valgt 4 Medl.

Folketingsvalget April 1929. Antal Vælgere 608. Antal afgivne Stemmer 525. Retsforbundet 4, Konservative 6, Radikale 158, Socialdemokrater 70, Venstre 287.

Sogneraadet.

Petersen, Peter Emil, f. 30. Juli 1875 i Yderby, Odden Sogn, Søn af Møller Chr. Petersen og Hustru Kristine, f. Nielsen. Gift 13. Marts 1896 med Sofie Kristine P., Datter af Gaardejer Christoffer Larsen, Korsbjerggaard, Overby, og Hustru Eline, f. Larsen.

Uddannet ved Landvæsen, Gaardbestyrer i Yderby 1899—1901, Gaardejer, Korsbjerggaard, 1901—28. Medlem af Menighedsraadet 1908—22, Kirkeværge for Odden Kirke 1911—22, Formand for Odden Havnebestyrelse 1922, Kontorbestyrer for Den sjællandske Bondestands Sparekasse 1923.

Medlem af Sogneraadet 1917 (Venstre), Formand for Regnskabs- og Budgetudvalget 1918.

Sogneraadsformand 1918.

Adresse: Overby pr. Nykøbing Sj.

Andersen, Niels Peter, f. 7. Juni 1886 i Yderby, Søn af Husmand Niels Peter Andersen og Hustru Ane Kirstine, f. Madsen. Gift 15. Okt. 1911 med Signe A., Datter af Gaardejer Peter Hansen, Søndergaard, Yderby, og Hustru Marie, f. Nielsdatter.

Uddannet som Møller, Ejer af Yderby Mølle 1910—14, Parcellist 1914—28, Husejer 1928. Medlem af Bestyrelsen for Hjælpekassen 1917—21, Formand for den statsanerkendte Sygekasse, Formand for Værgeraadet 1929.

Medlem af Sogneraadet 1921 (Rad. Venstre), Medlem af Kasse- og Regnskabsudvalget 1921 og af Fattigudvalget 1929.

Adresse: Yderby pr. Nykøbing Sj.

Hansen, Carl Marius, f. 27. Sept. 1882 i København, Søn af Værtshusholder Jørgen Hansen og Hustru Stine, f. Olsen. Gift 10. Juli 1918 med Bolette H., Datter af Hjulmand N. P. Larsen, Odden, og Hustru Marie, f. Sørensen.

Arbejdsmand paa Lolland 1909—20, Parcellist 1920. Kasserer for Landarbejderforeningen i Ø. Ulslev 1917—20, Medlem af Bestyrelsen for Odden Brugsforening og for Husmandsforeningen 1925, Formand for Socialdemokratisk Forening 1929.

Medlem af Sogneraadet 1929 (Sociald.), Medlem af Vejudvalget.

Adresse: Yderby pr. Nykøbing Sj.

Hansen, Hans Henrik, f. 9. Jan. 1876 i Overby, Søn af Gaardejer Christoffer Hansen og Hustru Dorthea, f. Henriksen. Gift 25. April 1908 med Mathilde H., Datter af Husejer Jørgen Nielsen, Faarevejle Sogn, og Hustru Katrine, f. Petersen.

Uddannet ved Landvæsen, Gaardejer 1910.

Medlem af Sogneraadet 1925 (Venstre), Medlem af Skoleudvalget.

Adresse: Overby pr. Nykøbing Sj.

Johansen, Hans Erhard, f. 8. Jan. 1888 i Farringløse, Søn af Træskomand Lars Johansen og Hustru Karen Marie, f. Larsen. Gift 23. Dec. 1907 med Caroline Henriette J., Datter af Gaardejer N. P. Sørensen, Dalhøjgaard, Yderby, og Hustru Inger Marie, f. Rasmussen.

Uddannet som Møller og ved Landvæsen, Gaardejer 1912. Formand for Odden Brugsforening 1925.

Medlem af Sogneraadet 1917—25, paany 1929 (Venstre), Medlem af Kasse- og Regnskabsudvalget og Fattigudvalget.

Adresse: Yderby pr. Nykøbing Sj.

Larsen, Lars Nikolaj, f. 25. Okt. 1880 i Odden Sogn, Søn af Parcellist Mads Peter Larsen og Hustru Karoline, f. Olsen. Gift 24. Juni 1907 med Martine L., Datter af Gaardejer N. P. Sørensen, Dalhøjgaard, Yderby, og Hustru Inger Marie, f. Rasmussen.

Uddannet ved Landvæsen, Parcellist 1907. Medlem af Bestyrelsen for Odden Mejeri og Formand for Hjælpekassen 1921—25.

Medlem af Sogneraadet 1929 (Venstre), Medlem af Vejudvalget.

Adresse: Yderby pr. Nykøbing Sj.

Sørensen, Jens Peter, f. 26. Dec. 1880 i Odden Sogn, Søn af Parcellist Lars Sørensen og Hustru Ane Boline, f. Jensen. Gift 23. Juni 1910 med Marie S., Datter af Parcellist Lars Petersen, Odden, og Hustru Martha, f. Petersen.

Uddannet ved Landvæsen, Parcellist 1910. Fh. Medlem af Bestyrelsen for den statsanerkendte Sygekasse, Medstifter af og Bestyrelsesmedlem i den radikale Venstreforening 1906—27, Formand for Husmandsforeningen 1918.

Medlem af Sogneraadet 1925 (Rad. Venstre), Medlem af Skolekommissionen 1929.

Adresse: Vestervang pr. Nykøbing Sj.

Ombud.

Nielsen, Niels Peter Martin, f. 5. Okt. 1886 i Vig Sogn, Søn af Husmand Ludvig Nielsen, Kelstrup, og Hustru Marie, f. Madsen. Gift 18. Nov. 1908 med Line N., Datter af Husmand Lars Danielsen, Yderby, og Hustru Stine, f. Petersen.

Uddannet som Bager i Vig, Svend i Yderby og Overby, Parcellist 1911. Taksationsmand for Odsherreds Brandkasse 1919, Medlem af Bestyrelserne for Husmandsforeningen og for Venstreforeningen 1928.

Formand for Hjælpekassen 1929.

Adresse: Yderby pr. Nykøbing Sj.

Larsen, Laurits, f. 21. Maj 1867 i Overby, Søn af Parcellist Lars Peter Bladsen og Hustru Ellen, f. Olsen. Gift 6. April 1894 med Boline L., Datter af Købmand N. Jakobsen, Rørvig Sogn, og Hustru Ane, f. Nielsen.

Uddannet ved Landvæsen, Elev paa Vallekilde Højskole 1887—88, Parcellist i Overby 1894—96, Gaardejer 1896. Formand for Odden Mejeri 1917—27, Medlem af Menighedsraadet 1912, Tillidsmand for Mejeriernes og Landbrugets Ulykkesforsikring 1917, Vurderingsmand for Østifternes Hypotekforening 1928.

Ejendomsskyldvurderingsmand 1909.

Adresse: Brokbjerggaard, Yderby pr. Nykøbing Sj.

Nielsen, Jens Jakob, f. 13. Dec. 1868 i Højby Sogn, Søn af Parcellist Niels Poulsen, Tingslevmark, og Hustru Martha, f. Jensen. Gift 16. Juni 1899 med Ane Marie N., Datter af Gaardejer Niels Hansen, Overby, og Hustru Ane, f. Hansen.

Uddannet ved Landvæsen, Parcellist 1901. Formand for Husmandsforeningen 1906—12 og for den statsanerkendte Sygekasse 1909—19, Medlem af Sogneraadet 1917—21, Vurderingsmand for Husmands-Kreditkassen 1912.

Ejendomsskyldvurderingsmand 1912.

Adresse: Overby pr. Nykøbing Sj.

Højby Kommune.

Areal 6593 ha.

I 1925 opdyrket Areal 4645 ha, Skov 586 ha, Moser 277 ha, Vandarealer 19 ha.

Indbyggere. Faktisk Befolkning 5. Nov. 1925: 3512, heraf 1791 Mænd, 1721 Kvinder. Opført i Folkeregistret 5. Nov. 1925: 3522, 1. Okt. 1928: 3603. Bymæssig Bebyggelse 1925: Højby Stationsby 435 Indb.

Kreaturholdet. 15. Juli 1928. Heste 907 Stkr., Hornkvæg 4649 Stkr., heraf Køer 2771 Stkr., Svin 9382 Stkr. 15. Juli 1926: Faar 100 Stkr., Geder 76 Stkr., Høns 39,206 Stkr.

Faste Ejendomme i 1927. Antal Ejendomme 919, samlet Vurderingssum 10,258,000 Kr., heraf Grundværdi 4,393,000 Kr. 649,9 Tdr. Hartk. Heraf 1 Skov, samlet Vurderingssum 1000 Kr., heraf Grundværdi 1000 Kr. 479 Landbrugsejendomme, samlet Vurderingssum 7,835,000 Kr., heraf Grundværdi 3,822,000 Kr. 633,4 Tdr. Hartk. 2 Gaarde over 12 Tdr. Hartk., samlet Vurderingssum 388,000 Kr., heraf Grundværdi 269,000 Kr. 48,1 Tdr. Hartk. 157 Gaarde paa 1—12 Tdr. Hartk., samlet Vurderingssum 4,600,000 Kr., heraf Grundværdi 2,418,000 Kr. 440,4 Tdr. Hartk. 320 Huse under 1 Td. Hartk., samlet Vurderingssum 2,847,000 Kr., heraf Grundværdi 1,135,000 Kr. 144,9 Tdr. Hartk. Sognekommunal Grundskyldpromille 1928—29: 16,00. Skattefrit Fradrag pr. Ejendom 5000 Kr.

Skatteydere til Staten 1927—28: 928 Indkomstskatteydere med 1,810,650 Kr. Indkomst, 14,140 Kr. i Skat. 811 Formueskatteydere med 8,891,700 Kr. Formue, 11,451 Kr. i Skat.

Kommunens Regnskab 1926—27. Regnskabsbalance 256,240 Kr. Indtægter. Renter af

Kapitaler og Indtægter af Ejendomme 5578 Kr. Grundskyld 62,444 Kr. (1928—29: 72,794 Kr. budgetteret). Ejendomsskyld 25,877 Kr. (1928—29: 29,542 Kr. budgetteret). Personlige Skatter, fraregnet Erhvervsskat og Aktieselskabsskat, 89,163 Kr. (1928—29: 65,402 Kr. budgetteret). Optagne Laan 32,000 Kr. Skatteprocent 1926—27: 3,05, 1928—29: 3,4. Ligningsprocent 1926—27: 4,05, 1928—29: 4,4. Udgifter. Skolevæsen 30,458 Kr. Hjælpekasse 8833 Kr. Arbejdsløshed 821 Kr. Fattigvæsen 25,036 Kr. Aldersrente 27,891 Kr. Vejvæsen 43,414 Kr. Renter af Gæld 7860 Kr. Afdrag paa Gæld 41,567 Kr. Formue 31. Marts 1927: 317,029 Kr., deraf faste Ejendomme 154,000 Kr. Gæld 160,998 Kr.

Kommunevalg Marts 1929. Antal Vælgere 1858, heraf 912 Mænd, 946 Kvinder. Antal afgivne Stemmer 1285, heraf 781 Mænd, 504 Kvinder. Paa Radikale faldt 573 Stemmer, valgt 6 Medl., paa Socialdemokrater 174 Stemmer, valgt 2 Medl., paa Venstre 538 Stemmer, valgt 5 Medl.

Folketingsvalget April 1929. Antal Vælgere 1886. Antal afgivne Stemmer 1470. Retsforbundet 29, Konservative 27, Radikale 591, Socialdemokrater 224, Venstre 598, ugyldig 1.

Sogneraadet.

Larsen, Frederik Hans Carl Sofus, Bankbestyrer.

Sogneraadsformand, se Amtsraadet.

Christensen, Carl, f. 30. Jan. 1881 i Faarevejle Sogn, Søn af Gaardejer Lars Christensen og Hustru Maren Sofie, f. Jørgensen. Gift 4. Maj 1904 med Marie Kirstine Sofie C., Datter af Gaardejer Niels Petersen, Lumbsaas, og Hustru Line, f. Petersen.

Uddannet ved Landvæsen, Elev paa Emdrupborg Højskole 1900—01, Gaardejer 1908. Formand for Kornnævnet 1917—21 og for den radikale Vælgerforening 1920—26, Medlem af Skolekommissionen 1921—29, Formand for Værgeraadet 1921—25, Medlem af Bestyrelsen for Lumbsaas Andelsmejeri 1911 og af Repræsentantskabet for Banken for Nykøbing Sj. og Omegn 1919, Ejendomsskyldvurderingsmand 1926.

Medlem af Sogneraadet 1913 (Rad. Venstre), Kommunekasserer 1929.

Adresse: Lumbsaas pr. Nykøbing Sj.

Christensen, Hans Peter, f. 28. Nov. 1881 i Asnæs, Søn af Arbejdsmand Mads Peter Christensen og Hustru Dorthea, f. Petersen. Gift 16. Maj 1908 med Olga C., Datter af Gaardejer Peter Larsen, Marke, og Hustru Kirstine, f. Petersen.

Gaardejer 1920—24, Købmand 1924. Medlem af Bestyrelsen for Kelstrup Mejeri 1922—24, for Nordvestsjællands Handelsforening og Medlem af Værgeraadet.

Medlem af Sogneraadet 1929 (Rad. Venstre), Skolepatron for Ellinge Skole.

Adresse: Ellinge Lyng pr. Vig.

Hansen, Hans Christian, f. 29. Sept. 1878 i Odden Sogn, Søn af Gaardejer Carl Hansen og Hustru Ane Kirstine, f. Christoffersen. Gift 26. April 1899 med Mathilde Nielsine H., Datter af Parcellist Niels Hansen, Overby, og Hustru Pouline Amalie, f. Nielsen.

Gaardejer 1906. Medlem af Bestyrelsen for Lerbæk Mejeri 1919—23, Formand for Brugsforeningen 1912 og for Foderstofforeningen 1918.

Medlem af Sogneraadet 1925 (Venstre), Medlem af Kasse- og Regnskabsudvalget og Vandsynsudvalget, Skoleforstander.

Adresse: Toftegaard, Lumbsaas pr. Nykøbing Sj.

Hansen, Peter, f. 29. Sept. 1882 i Odden Sogn, Søn af Parcellist Niels Hansen, Orreby, og Hustru Pouline Amalie, f. Nielsen. Gift 6. April 1906 med Marie H., Datter af Gaardejer Carl Hansen, Odden, og Hustru Ane Kristine, f. Christoffersen.

Gaardejer 1910. Formand for Odden Sogns Husmandsforening 1907—10, Medlem af Bestyrelsen for Nykøbing Andelsslagteri 1918—28 og for Lumbsaas Mejeri 1918—26, Formand for Lumbsaas Laane- og Garantforening 1923, Næstformand for Brugsforeningen 1924.

Medlem af Sogneraadet 1925 (Rad Venstre), Formand for Vejudvalget 1925 og for Alderdomshjemmet 1929.

Adresse: Bakkegaard, Lumbsaas pr. Nykøbing Sj.

Jensen, Jens Laurits, f. 25. Jan. 1882 i Odden Sogn, Søn af Gaardejer Mads L. Jensen og Hustru, Ane, f. Petersen. Gift 26. April 1908 med Karen Camilla J., Datter af Købmand Frederik Hagelund, Vellerup, og Hustru Karoline, f Vinding.

Parcellist 1908. Snefoged 1919—22, Medlem af Bestyrelserne for Lumbsaas Mejeri og Brugsforening 1919—21.

Medlem af Sogneraadet 1929 (Venstre), Medlem af Sundhedskommissionen og Fattigforstander.

Adresse: Ebbeløkke pr. Nykøbing Sj.

Jensen, Oluf Julius, f. 5. Jan. 1875 i Ebbeløkke, Søn af Parcellist Niels Peter Jensen og Hustru Karen Sofie, f. Rasmussen. Gift 9. April 1900 med Anna Cecilie J., Datter af Parcellist Lars Hansen, Overby Lyng, og Hustru Stine, f. Petersen.

Uddannet som Smed, Smedemester 1902, Gaardejer 1915—18. Medlem af Bestyrelserne for Lumbsaas Brugsforening 1904—11 og for Mejeriet 1915—18.

Medlem af Sogneraadet 1921 (Sociald.), Skoleforstander.

Adresse: Lumbsaas pr. Nykøbing Sj.

Jørgensen, Hans Peter, f. 24. Dec. 1882 i Asminderup Sogn, Søn af Husmand Hans Christian Jørgensen og Hustru Birthe Marie, f. Sørensen. Gift 16. Febr. 1907 med Marie J., Datter af Husmand Peter Jensen, Asminderup, og Hustru Kirstine, f. Petersen.

Parcellist 1907. Medlem af Bestyrelsen for Mejeriet 1920—22 og for Brugsforeningen 1922—24, Formand for den radikale Venstreforening 1926—29.

Medlem af Sogneraadet 1929 (Rad. Venstre), Fattigforstander for Ellinge Lyng.

Adresse: Ellinge pr. Højby.

Karlsen, Helge, f. 23. Aug. 1893 i Hagendrup, Søn af Gartner Lars Peter Karlsen og Hustru Sahra Kristine, f. Jensen. Gift 5. Juli 1920 med Karen K., Datter af Havemand Jacob Thomsen, Holme, og Hustru Ane Marie, f. Jensen.

Uddannet som Gartner, Elev paa Kerteminde Højskole 1909, Gartner 1920. Formand for Vandværket 1926—28, Medlem af Bestyrelsen for Haandværkerforeningen 1925—27, Medlem af Bestyrelsen for Venstreforeningen 1926.

Medlem af Sogneraadet 1929 (Venstre), Skoleforstander og Fattigforstander.

Adresse: Højby.

Leth, Niels Jørgen, f. 6. Sept. 1882 i Ajdt, Søn af Gaardejer Mikkel Jensen Leth og Hustru Jørgine, f. Nielsen. Gift 25. Maj 1912 med Kristine L., Datter af Boelsmand Jens Christensen, Faarevejle Sogn, og Hustru Ane, f. Hansen.

Uddannet ved Landvæsen, Elev paa Dalbyneder Højskole 1903—04 og paa Dalum Landbrugsskole 1908—09, Gaardejer 1912. Formand for Foderstofforeningen 1915—20, Revisor i Højby Sogns Spare- og Laanekasse 1920, Medlem af Bestyrelsen for Gudmindrup Brugsforening 1915—17 og for Odsherred Andelsslagteri 1926—28, Formand for Stenstrup Andelsmejeri 1922 og for Lumbsaas Menighedsraad 1928.

Medlem af Sogneraadet 1925 (Venstre), Medlem af Skolekommissionen 1925 og af Vejudvalget.

Adresse: Ryesgaard, Stenstrup pr. Højby.

Madsen, Ole Lars, f. 7. Sept. 1885 i Højby Sogn, Søn af Parcellist Peter Madsen og Hustru Ane Kirstine, f. Petersen. Gift 9. Nov. 1907 med Dagmar Mathilde M., Datter af Vognmand Carl Larsen, København, og Hustru Marie, f. Jensen.

Parcellist 1907. Medlem af Bestyrelsen for Tingslevmark Mejeri 1910—14, for Brugsforeningen 1912—16 og for Husmandsforeningen 1914—20.

Medlem af Sogneraadet 1925 (Rad. Venstre), Fattigforstander i Nyrup og Medlem af Sundhedskommissionen 1925, Medlem af Vandsynet 1929.

Adresse: Nyrup pr. Nykøbing Sj.

Olsen, Lars Peter, f. 18. Juli 1878 i Højby Sogn, Søn af Husmand Niels Olsen og Hustru Karen Sofie, f. Petersen. Gift 15. Juni 1906 med Martha O., Datter af Parcellist Jens Peter Petersen, Ellinge Lyng, og Hustru Ane, f. Povlsen.

Uddannet ved Landvæsen, Elev paa Høng Højskole 1902—03, Parcellist 1906. Medlem af Værgeraadet 1925—29.

Medlem af Sogneraadet 1925 (Venstre), Fattigforstander.

Adresse: Tingslevmark pr. Nykøbing Sj.

Rasmussen, Hans Peter, f. 13. Febr. 1881 i Jyderup, Søn af Husmand Lars Peter Rasmussen og Hustru Karen Marie, f. Larsen. Gift 11. Jan. 1905 med Ane Kristiane R., Datter af Stenhugger Niels Peter Jensen, Høed, og Hustru Maren Oline, f. Pedersen.

Slagter 1900. Formand for Afholdsforeningen 1916—21 og for Spareforeningen 1923-29, Medlem af Skoleudvalget 1925—29, Formand for Socialdemokratisk Vælgerforening 1917 og for Sygekassen 1922, Revisor i Brugsforeningen 1917, Folkeregisterfører 1929.

Medlem af Sogneraadet 1921 (Sociald.), Kasserer og Regnskabsfører for Alderdomshjemmet 1921, Medlem af Skoleudvalget 1925—29, af Vejudvalget og Fattigudvalget 1929.

Adresse: Højby.

Ombud.

Madsen, Niels Peter, f. 20. Juli 1877 i Egebjerg, Søn af Husmand Anders Madsen og Hustru Sofie, f. Petersen. Gift 16. Dec. 1904 med Agate M., Datter af Skrædermester Jens Jensen, Højby, og Hustru Dorthea, f. Andersdatter.

Kasserer for Brugsforeningen 1919. Sognefoged 1923, Tillidsmand for Grundejernes Brandforsikring 1926.

Formand for Hjælpekassen 1929.

Adresse: Højby.

Christensen, Carl, Gaardejer.

Ejendomsskyldvurderingsmand, se Sogneraadet.

Larsen, Lauritz Julius, f. 9. Jan. 1878 i Odden, Søn af Husmand Hans Larsen og Hustru Karen, f. Sørensen. Gift 13. Marts 1903 med Cecilie Kristine Maren L., Datter af Gaardejer Hans Adolf Hansen, Tingslevmark, og Hustru Karen Sofie, f. Christiansen.

Uddannet ved Landvæsen, Elev paa Høng Højskole 1901—02, Gaardejer 1906. Taksationsmand for Sognets Hesteassurance 1914—17, Snefoged 1917—20, Medlem af Bestyrelsen for Tingslevmark Mejeri 1925.

Ejendomsskyldvurderingsmand 1929.

Adresse: Tingslevmark pr. Nykøbing Sj.

Olsen, Hans Adolf, f. 24. Sept. 1872 i Højby Sogn, Søn af Husmand Peter Olsen og Hustru Karen Sofie, f. Nielsen. Gift 31. Maj 1902 med Ane Kirstine O., Datter af Husmand Anders Jensen, Øster Højby, og Hustru Stine, f. Hansen.

Brygmester i Nykøbing Sj. 1901—06, Parcellist 1906. Medlem af Bestyrelsen for Mejeriet 1907—11, af Skolekommissionen 1914—21 og af Bestyrelsen for Brugsforeningen 1921—25.

Ejendomsskyldvurderingsmand 1925.

Adresse: Højby.

Sørensen, Nicolai Søren Frederik, Rentier.

Ejendomsskyldvurderingsmand 1925.

Adresse: Staarup pr. Nykøbing Sj.

Nr. Asminderup Kommune.

Areal 1216 ha.

I 1925 opdyrket Areal 968 ha, Skov 85 ha, Moser 7 ha, Vandarealer 2 ha.

Indbyggere. Faktisk Befolkning 5. Nov. 1925: 979, heraf 495 Mænd, 484 Kvinder. Opført i Folkeregistret 5. Nov. 1925: 980, 1. Okt. 1928: 983.

Kreaturholdet. 15. Juli 1928. Heste 226 Stkr., Hornkvæg 1229 Stkr., deraf Køer 745 Stkr., Svin 2578 Stkr. 15. Juli 1926: Faar 5 Stkr., Geder 18 Stkr., Høns 10,572 Stkr.

Faste Ejendomme i 1927. Antal Ejendomme 252, samlet Vurderingssum 2,923,000 Kr., heraf Grundværdi 1,174,000 Kr. 170,3 Tdr. Hartk. 128 Landbrugsejendomme, samlet Vurderings-

sum 2,224,000 Kr., heraf Grundværdi 1,078,000 Kr. 167,2 Tdr. Hartk. Ingen Gaarde over 12 Tdr. Hartk. 51 Gaarde paa 1—12 Tdr. Hartk., samlet Vurderingssum 1,482,000 Kr., heraf Grundværdi 779,000 Kr. 129,2 Tdr. Hartk. 77 Huse under 1 Td. Hartk., samlet Vurderingssum 742,000 Kr., heraf Grundværdi 299,000 Kr. 38,0 Tdr. Hartk. Sognekommunal Grundskyldpromille 1928—29: 14,00. Skattefrit Fradrag pr. Ejendom 5000 Kr.

Skatteydere til Staten 1927—28: 236 Indkomstskatteydere med 482,700 Kr. Indkomst, 3321 Kr. i Skat. 213 Formueskatteydere med 2,567,700 Kr. Formue, 2993 Kr. i Skat.

Kommunens Regnskab 1926—27. Regnskabsbalance 70,757 Kr. Indtægter. Renter af Kapitaler og Indtægter af Ejendomme 412 Kr. Grundskyld 16,279 Kr. (1928—29: 16,660 Kr. budgetteret). Ejendomsskyld 8028 Kr. (1928—29: 7596 Kr. budgetteret). Personlige Skatter, fraregnet Erhvervsskat og Aktieselskabsskat, 19,434 Kr. (1928—29: 16,269 Kr. budgetteret). Optagne Laan 17,000 Kr. Skatteprocent 1926—27: 2,6, 1928—29: 3,1. Ligningsprocent 1926—27: 3,1, 1928—29: 3,8. Udgifter. Skolevæsen 7336 Kr. Hjælpekasse 477 Kr. Arbejdsløshed 350 Kr. Fattigvæsen 7285 Kr. Aldersrente 9026 Kr. Vejvæsen 8660 Kr. Renter af Gæld 1644 Kr. Afdrag paa Gæld 12,342 Kr. Formue 31. Marts 1927: 71,334 Kr., heraf faste Ejendomme 34,500 Kr. Gæld: 25,300 Kr.

Kommunevalg Marts 1929. Antal Vælgere 498, heraf 251 Mænd, 247 Kvinder. Antal afgivne Stemmer 355, heraf 191 Mænd, 164 Kvinder. Paa Radikale faldt 168 Stemmer, valgt 3 Medl., paa Venstre I 94 Stemmer, valgt 2 Medl., paa Venstre II 89 Stemmer, valgt 2 Medl.

Folketingsvalget April 1929. Antal Vælgere 541. Antal afgivne Stemmer 461. Retsforbundet 4, Konservative 2, Radikale 179, Socialdemokrater 57, Venstre 218, ugyldig 1.

Sogneraadet.

Danielsen, Peter Laurits, f. 27. April 1873 i Grevinge. Søn af Parcellist H. P. Danielsen og Hustru Kathrine, f. Christensen. Gift 1907 med Kristine D., Datter af Sadelmager og Gaardejer Laurits Lind og Hustru.

Fh. Sømand, Parcellist 1907.

Medlem af Sogneraadet 1921 (Rad. Venstre). Sogneraadsformand 1925.

Adresse: Asminderup.

Jensen, Jørgen Christian Albert, f. 8. Juli 1896 i Asminderup, Søn af Arbejdsmand Jørgen Jensen og Hustru Lise, f. Jørgensen. Gift 22. Aug. 1914 med Berthine J., Datter af Lokomotivfører Oluf Christensen, Staarup, og Hustru Line, f. Petersen.

Husejer.

Medlem af Sogneraadet 1929 (Rad. Venstre), Medlem af Vejudvalget.

Adresse: Svinninge pr. Asminderup.

Larsen, Andreas Vilhelm, f. 22. Aug. 1874 i Vig Sogn, Søn af Husmand Hans Peter Larsen og Hustru Ane Margrethe, f. Vilhelmsdatter.

Uddannet ved Landvæsen, Elev paa Ryslinge Højskole 1900—01, Parcellist 1909. Fh. Medlem af Bestyrelsen for Svinninge Mejeri, Formand for Svenstrup Hestehave Brugsforening.

Medlem af Sogneraadet 1925 (Venstre), Næstformand, Medlem af Vejudvalget.

Adresse: Hestehave pr. Asminderup.

Olsen, Christian Anders, f. 8. April 1867 i Hillerød, Søn af Avlsbruger Ole Andersen og Hustru Ane, f. Nielsen. Gift 10. Jan. 1896 med Eline Sofie O., Datter af Skovløber Jens Ludvig Petersen og Hustru Johanne Margrethe, f. Sørensen.

Forst- og Jagtlærebrev 1890, uddannet ved Landvæsen, kst. Skovfoged i Grevinge Skov og i Ulkerup Skov, Statsskovfoged, Grønnehave-Annebjerg-Ulkerup Skove 1903. Vandsynsmand.

Medlem af Sogneraadet 1929 (Venstre), Medlem af Aldersrenteudvalget og Fattigudvalget.

Adresse: Annebjerg pr. Nykøbing Sj.

Olsen, Laurits, f. 16. Sept. 1889 i Sverige, Søn af Landmand Ole Olsen og Hustru Ingrid, f. Rosengren. Gift 25. Febr. 1923 med Andrea O., Datter af Formand Philip Krath og Hustru Ane, f. Petersen.

Uddannet ved Landvæsen, Forpagter 1922—28, Gaardejer 1928. Fh. Medlem af Bestyrelserne for Asminderup Brugsforening og Svinninge Mejeri, Bestyrelsesmedlem i Sparekassen.

Medlem af Sogneraadet 1929 (Venstre), Tilsynsførende med Skolerne.
Adresse: Nordgaard, Skaverup pr. Asminderup.

Petersen, Niels Peter, f. 24. Maj 1886 i Eskildstrup, Søn af Parcellist Henrik Petersen og Hustru Ane Kristine, f. Nielsen. Gift 18. Sept. 1912 med Karen Sofie P., Datter af Fisker Jørgen Jensen og Hustru Alice.

Uddannet som Tømrer, Elev paa Teknisk Skole i Vig, Tømrermester 1911. Fh. Medlem af Bestyrelsen for den radikale Forening og for Karetmagermesterforeningen for Odsherred, Vurderingsformand for Landbygningernes alm. Brandforsikring og for Hus- og Grundejerforsikringen i Asminderup Sogn.
Medlem af Sogneraadet 1929 (Venstre), Medlem af Vejudvalget og Skolekommissionen.
Adresse: Svinninge pr. Asminderup.

Simonsen, Sofus Andreas, f. 22. Febr. 1889 i Hagested, Søn af Møller I. P. Simonsen og Hustru Ane, f. Jørgensen.
Uddannet ved Landvæsen, Boelsmand 1920. Medlem af Bestyrelsen for Svinninge Mejeri.
Medlem af Sogneraadet 1929 (Rad. Venstre), Medlem af Værgeraadet.
Adresse: Svinninge pr. Asminderup.

Ombud.

Madsen, Ane, f. 3. Jan. 1878 i Skaverup, Asminderup Sogn, Datter af Gaardejer Lars Madsen og Hustru Marie, f. Olsdatter.

Fh. Gaardejer. Fh. Medlem af Bestyrelsen for Hjælpekassen for Vig-Asminderup Kommune, Medlem af Menighedsraadet.
Formand for Hjælpekassen 1924.
Adresse: Skaverup pr. Asminderup.

Petersen, Jørgen Nikolaj, f. 2. Febr. 1885 paa Brokbjerggaard ved Vig, Søn af Gaardejer Jens Petersen og Hustru Ane, f. Andresen. Gift 19. Okt. 1909 med Else Kirstine P., Datter af Gaardejer Ole Nielsen, Jyderup, og Hustru DortheaMarie, f. Petersen.

Uddannet ved Landvæsen, Elev paa Hadsten Højskole 1903—04, paa Askov Højskole 1904-05 og paa Skamlingsbankens Højskole 1905-06, Gaardejer 1909. Fh. Formand for Venstres Vælgerforening i 3 Aar, Medlem af Bestyrelsen for Asminderup Brugsforening 1924—27 og for Svinninge Andelsmejeri 1926.

Ejendomsskyldvurderingsmand 1924.

Adresse: Svinningegaard pr. Asminderup.

Sørensen, Jakob Ulrik, f. 22. Nov. 1863 i Asminderup Sogn. Søn af Parcellist Søren Ulriksen og Hustru Marie, f. Larsen. Gift 10. Dec. 1902 med Karoline S., Datter af Husmand Anders Madsen og Hustru Kirsten, f. Petersdatter.

Uddannet ved Landvæsen, Parcellist 1893, Medlem af Vig-Asminderup Sogneraad 1904—13, fh. Medlem af Bestyrelserne for Hjælpekassen og for Nykøbing Andelsvineslagteri, Formand for Jordboniteringsmændene, Vurderingsmand for Odsherreds Brandforsikring 1904.

Ejendomsskyldvurderingsmand 1914.

Adresse: Skaverup pr. Asminderup.

Vig Kommune.

Areal 4060 ha.

I 1925 opdyrket Areal 3224 ha, Skov 227 ha, Moser 24 ha, Vandarealer 15 ha.

Indbyggere. Faktisk Befolkning 5. Nov. 1925: 2796, heraf 1402 Mænd, 1394 Kvinder. Opført i Folkeregistret 5. Nov. 1925: 2792, 1. Okt. 1928: 2814. Bymæssig Bebyggelse 1925. Vig Stationsby 665 Indb.

Kreaturholdet. 15. Juli 1928. Heste 701 Stkr., Hornkvæg 3780 Stkr., heraf Køer 2109 Stkr., Svin 7112 Stkr. 15. Juli 1926: Faar 18 Stkr., Geder 47 Stkr., Høns 29,256 Stkr.

Faste Ejendomme i 1927. Antal Ejendomme 688, samlet Vurderingssum 8,934,000 Kr., heraf Grundværdi 3,454,000 Kr., 549,3 Tdr. Hartk. 356 Landbrugsejendomme, samlet Vurderingssum 6,708,000 Kr., heraf Grundværdi 3,105,000 Kr., 530,7 Tdr. Hartk. Ingen Gaarde over 12 Tdr. Hartk. 143 Gaarde paa 1—12 Tdr. Hartk., samlet Vurderingssum 4,582,000 Kr., heraf Grundværdi 2,367,000 Kr., 415,7 Tdr. Hartk. 213 Huse under 1 Td. Hartk., samlet Vurderingssum 2,126,000 Kr., heraf Grundværdi 738,000 Kr., 115,0 Tdr. Hartk. Sognekommunal Grundskyldpromille 1928—29: 11,40. Skattefrit Fradrag pr. Ejendom 5000 Kr.

Skatteydere til Staten 1927—28. 722 Indkomstskatteydere med 1,543,400 Kr. Indkomst, 14,156 Kr. i Skat. 563 Formueskatteydere med 7,716,700 Kr. Formue, 9527 Kr. i Skat.

Kommunens Regnskab 1926—27. Regnskabsbalance 177,152 Kr. Indtægter. Renter af Kapitaler og Indtægter af Ejendomme 16,423 Kr. Grundskyld 44,533 Kr. (1928—29: 39,317 Kr. budgetteret). Ejendomsskyld 26,205 Kr. (1928—29: 22,763 Kr. budgetteret). Personlige Skatter, fraregnet Erhvervsskat og Aktieselskabsskat, 61,077 Kr. (1928—29: 50,002 Kr. budgetteret). Optagne Laan 25,000 Kr. Skatteprocent 1926—27: 2,4, 1928—29: 2,8. Ligningsprocent 1926—27: 2,7, 1928—29: 3,0. Udgifter. Skolevæsen 17,828 Kr. Hjælpekasse 4210 Kr. Arbejdsløshed 925 Kr. Fattigvæsen 22,253 Kr. Aldersrente 19,174 Kr. Vejvæsen 31,085 Kr. Renter af Gæld 6437 Kr. Afdrag paa Gæld 49,853 Kr. Formue 31. Marts 1927: 275,768 Kr., heraf faste Ejendomme 183,700 Kr. Gæld 98,163 Kr.

Kommunevalg Marts 1929. Antal Vælgere 1405, heraf 685 Mænd, 720 Kvinder. Antal afgivne Stemmer 993, heraf 573 Mænd, 420 Kvinder. Paa Radikale faldt 354 Stemmer, valgt 4 Medl., paa Socialdemokrater 78 Stemmer, valgt 0 Medl., paa Venstre 561 Stemmer, valgt 7 Medl.

Folketingsvalget April 1929. Antal Vælgere 1497. Antal afgivne Stemmer 1268. Retsforbundet 22, Konservative 18, Radikale 441, Socialdemokrater 156, Venstre 630, ugyldig 1.

Sogneraadet.

Larsen, Peter Niels, f. 22. Okt. 1873 i Asminderup, Søn af Skovløber Hans Larsen og Hustru Marie, f. Jeppesen. Gift 3. Juni 1903 med Anna L., Datter af Amtsraadsmedlem Chr. Jensen, Kollekolle, og Hustru, Karoline, f. Eriksen.

Forstmand 1889—99, Parcellist 1904. Regnskabsfører for Svinninge Brugsforening 1905, Medlem af Bestyrelsen for Odsherreds Jernbane 1923, for Holbæk Amts Sogneraadsforening 1926, for Holbæk Amts Folkebogsamling 1927 og for Svinninge Andelsmejeri 1928, Revisor for Odsherreds Svineslagteri 1928.

Medlem af Sogneraadet 1920 (Venstre), Kommunekasserer 1920.

Sogneraadsformand.

Adresse: Kollekolle pr. Vig.

Andersen, Niels Christian, f. 21. Aug. 1873 i Faarevejle Sogn, Søn af Husmand N. Christen Andersen og Hustru Karen, f. Jensdatter. Gift 30. April 1897 med Camilla A., Datter af Former Albert Schmidt, København, og Hustru Frederikke, f. Thunø.

Uddannet ved Landvæsen, Gaardejer 1920. Bestyrer af Arbejdsadler ca. 10 Aar fra 1915, Formand for Kelstrup Mejeri og Regnskabsfører for Foderstofforeningen 1918.

Medlem af Sogneraadet 1925 (Venstre), Medlem af Vejudvalget og Fattigudvalget.

Adresse: Elmely, Jyderup pr. Vig.

Hansen, Hans Laurits, f. 1. Sept. 1874 i Ulstrup, Søn af Gaardejer Lars Hansen og Hustru Karen Sofie, f. Hansen. Gift 15. Nov. 1908 med Maren Ingeborg H., Datter af Boelsmand Christen Enevoldsen og Hustru Laurine Sofie, f. Enevoldsen.

Uddannet ved Landvæsen, Gaardejer 1905. Medlem af Bestyrelsen for Svenstrup Brugsforening 1909—11, for Vig Mejeri 1915—16.

Medlem af Sogneraadet 1921 (Rad. Venstre), Medlem af Vejudvalget 1921 af Regnskabsudvalget 1928.

Adresse: Strædesgaard pr. Vig.

Hansen, Niels Syvert, f. 11. Marts 1873 i Eskildstrup, Søn af Husmand Hans Larsen og Hustru Kirstine, f. Nielsdatter. Gift 23. Nov. 1894 med Karoline H., Datter af Husmand Rasmus Christensen, Bognæs, og Hustru Bodil Marie, f. Jensen.

Uddannet ved Landvæsen, Parcellist 1908. Medlem af Bestyrelsen for Vig Mejeri 1913—15 og for Hjælpekassen 1917—21.

Medlem af Sogneraadet 1925 (Venstre), Medlem af Skolekommissionen og Vejudvalget.

Adresse: Bognæs pr. Vig.

Jensen, Frederik Mogens, f. 11. Aug. 1882 i Hønsinge, Søn af Smedemester Lars Jensen og Hustru Lene Katrine, f. Danielsen. Gift 29. April 1923 med Karoline J., Datter af Husmand Christoffer Andreasen, Asminderup, og Hustru Ane, f. Petersen.

Uddannet ved Landvæsen, Parcellist 1920.

Medlem af Sogneraadet 1924 (Rad. Venstre), Medlem af Vejudvalget og Fattigudvalget.

Adresse: Hønsinge pr. Vig.

Jensen, Hans, f. 16. Okt. 1878 i Holmstrup Sogn, Søn af Gaardejer Christian Jensen, Brokøb, og Hustru Maren Kirstine, f. Knudsen. Gift 21. Marts 1908 med Inger Marie J., Datter af Gaardejer Jens Petersen, Braade, og Hustru Cecilie, f. Petersen.

Uddannet ved Landvæsen, Gaardejer 1903, Elev paa Kærehave Husmandsskole 1906—07. Formand for Vig Andelsmejeri 1911, Medlem af Bestyrelsen for Sognesparekassen 1914 og for Ods Herreds Tidende 1917, Formand for Venstreforeningen for Holbæk Amts 2. Valgkreds 1917—27 og for Holbæk Amts Mejeriforening 1923.

Medlem af Sogneraadet 1920 (Venstre).

Adresse: Dyvemosegaard pr. Vig.

Jensen, Ludvig Jens, f. 11. Maj 1886 i Asnæs, Søn af Bagermester Jens Peter Jensen og Hustru Ane, f. Jensen. Gift 1. Jan. 1918 med Valborg Elise J., Datter af Fiskehandler Jens Jørgensen, Skanderborg, og Hustru Elise, f. Jørgensen.

Uddannet som Bager, Svendeprøve i Nykøbing Sj. 1901, Bagermester 1918. Medlem af Bestyrelsen for Haandværkerforeningen 1919, Medlem af Bankraadet for Holbæk og Omegns Bank og Formand for Odsherreds Bagermesterforening 1921, Medlem af Bestyrelsen for Bagermesterforeningen for Lolland-Falster, Sjælland og Bornholm.

Medlem af Sogneraadet 1923 (Rad. Venstre), Formand for Vejudvalget 1923.

Adresse: Vig.

Larsen, Olaf Jacob Peter, f. 6. Aug. 1872 i Bybjerg, Søn af Husmand Lauritz Larsen og Hustru Ellen Karoline, f. Petersdatter. Gift 12. Okt. 1901 med Maren L., Datter af Snedkermester Andreas Tønder Boglund og Hustru.

Uddannet som Tømrer, Elev paa Vallekilde Højskole 1894—95, i Tegnelære 1898—1900, Tømrermester 1900. Tegnelærer paa Vig Tegneskole 1900—05, Formand for Haandværkerforeningen 1905—10, for Brugsforeningen 1906—18, Kirketilsynsmand for Ods og Skippinge Herreder 1903, Medlem af Bankraadet for Nykøbing Sj. og Omegns Bank 1915, af Bygningskommissionen 1921.

Medlem af Sogneraadet 1929 (Venstre), Formand for Sygekassenævnet, Medlem af Sundhedskommissionen og Vejudvalget.

Adresse: Vig.

Nielsen, Martin, f. 8. Juni 1886 i Højby Sogn, Søn af Parcellist Frederik Nielsen og Hustru Marie, f. Jensdatter. Gift 26. Maj 1911 med Cecilie N., Datter af Husmand Carl Sørensen, Højby Sogn, og Hustru Trine, f. Claussen.

Uddannet ved Landvæsen, Elev paa Fyns Stifts Husmandsskole 1910—11, Parcellist 1911, Medlem af Bestyrelsen for Husmandsforeningen 1913—19, for Brugsforeningen 1917—21 og for Kelstrup Andelsmejeri 1919-23. Medlem af Bestyrelsen for den radikale Venstreforening 1919.

Medlem af Sogneraadet 1929 (Rad. Venstre), Medlem af Skolekommissionen og Vejudvalget.

Adresse: Jyderup pr. Vig.

Petersen Marie Karen, f. 20. Juli 1874 i Tudse, Datter af Gaardejer Christen Petersen og Hustru Marie, f. Andersen. Gift 21. Okt. 1902 med Gaardejer Peter Petersen, Søn af Gaardejer Christian Petersen, Lille Egebjerg, og Hustru Ane, f. Petersen.

Medlem af Sogneraadet 1920 (Venstre), Medlem af Værgeraadet og Fattigforstanderinde.

Adresse: Lille Egebjerg pr. Vig.

Petersen, Peter Jens, f. 3. April 1873 i Vig. Søn af Gaardejer Peter Hansen og Hustru Bodil Magdalene, f. Petersen. Gift 31. Marts 1920 med Mathilde P., Datter af Gaardejer Niels Olsen, Vig, og Hustru Nicoline Marie, f. Petersen.

Uddannet ved Landvæsen, Elev paa Ryslinge Højskole 1892—93, paa Høng Højskole 1898—99 og paa Ladelund Landbrugsskole 1900—01, Bestyrer 1906—20, Gaardejer 1920. Formand for Vig Skytteforening 1901—03, for Forsamlingshuset 1907—11, for Vandsynet 1920—25, Revisor i Sognesparekassen for Vig-Asminderup 1921, Kommunalrevisor 1921—26, Formand for Vig Foredragsforening 1923—27.

Medlem af Sogneraadet 1925 (Venstre), Medlem af Kasse- og Regnskabsudvalget og af Vejudvalget, Sekretær i Sogneraadet.

Adresse: Petersminde pr. Vig.

Ombud.

Nielsen, Hans Henrik, f. 28. Nov. 1876 i Asnæs, Søn af Husmand Jens Nielsen og Hustru Ane, f. Nielsdatter. Gift 31. Marts 1905 med Marie N., Datter af Husmand Christian Nielsen, Sejstrup, og Hustru Karen, f. Nielsen.

Uddannet ved Landvæsen, Elev paa Frederiksborg Højskole 1899—1900, paa Tune Landboskole 1901—02, Parcellist 1905. Formand for Venstreforeningen 1908—12, Medlem af Sogneraadet 1909—13 og 1914—25, af Bestyrelsen for Svinninge Mejeri 1911—13, Kommunalrevisor og Medlem af Bestyrelsen for Sparekassen for Vig-Asminderup 1925, for Ods Herreds Andelsslagteri 1928.

Formand for Hjælpekassen 1925.

Adresse: Hønsinge pr. Vig.

Eckberg, Jacob, f. 4. Okt. 1888 i Højby, Søn af Husmand Johan Eckberg og Hustru Trine, f. Larsen. Gift 31. April 1916 med Ellen E., Datter af Landpostbud Lauritz Petersen, Højby, og Hustru Mathilde, f. Petersen.

Uddannet ved Landvæsen, Parcellist 1916. Medlem af Bestyrelsen for Mejeriet 1923—25, for Kvægavlsforeningen 1928 og for Brugsforeningen 1929.

Ejendomsskyldvurderingsmand 1925.

Adresse: Rode pr. Vig.

Hansen, Andreas, f. 21. Aug. 1876 i Svinninge, Søn af Murermester Niels Hansen, Vig, og Hustru Signe Marie, f. Madsen. Gift 22. Maj 1905 med Karen Marie H., Datter af Proprietær Christian Jensen, Grundmosegaard, og Hustru Maren Kirstine, f. Knudsen.

Uddannet som Murer, Elev paa Vallekilde Tegneskole 1893—96, gennemgaaet Statens Tegnelærerkursus 1903 o 1913, Murermester 1901. Medlem af Bestyrelsen for Nykøbing Andelsvineslagteri 1927—28, Tegnelærer paa Vig Tegneskole 1902, Formand for Asminderup Haandværkerforening 1914, for Højby Cementvarefabrik 1926 og for Garantforeningen 1927.

Ejendomsskyldvurderingsmand 1921.

Adresse: Vig.

Nielsen, Ole, f. 18. Aug. 1862 i Vig., Søn af Gaardejer Niels Olsen og Hustru Elisabeth, f. Jacobsen. Gift 13. Maj 1887 med Dorthea Marie N., Datter af Gaardejer Peter Larsen, Jyderup, og Hustru Kirstine, f. Petersen.

Uddannet ved Landvæsen, Gaardejer 1895. Formand for Kelstrup Mejeri 1899—1903, Regnskabsfører og Forretningsfører for Odsherreds Landbrugsforenings Foderstofudvalg og Vurderingsmand til Landhypotekforeningen 1908, Formand for Vig-Asminderup Sogns Sparekasse.

Ejendomsskyldvurderingsmand 1904.

Adresse: Bøgebjerggaard pr. Vig.

Petersen, Ole, f. 23. Dec. 1857 i Veddinge, Søn af Parcellist Peter Hansen og Hustru Ane, f. Mikkelsdatter. Gift 9. Okt. 1885 med Marie P., Datter af Skræder Mads Hansen, Jyderup, og Hustru Maren, f. Svendsdatter.

Uddannet som Murer, Elev paa Vallekilde Haandværkerskole og Tegneskole 1882—84, Murermester 1885—1909. Formand for Husmandsforeningen 1903—07, Vurderingsmand i Husmandskreditforeningen 1906—21, Distriktsforstander i Husmandsbrandkassen 1908—28, Repræsentant for de sjællandske, fynske og sønderjydske Landsdeles Udstykningsforening 1908, Distriktsvurderingsmand for Husmandskreditforeningen 1921.

Ejendomsskyldvurderingsmand 1924.

Adresse: Jyderup pr. Vig.

Egebjerg Kommune.

Areal 2932 ha.

I 1925 opdyrket Areal 2056 ha, Skov 612 ha, Moser 16 ha, Vandarealer 7 ha.

Indbyggere. Faktisk Befolkning 5. Nov. 1925: 1590, heraf 795 Mænd, 795 Kvinder. Opført i Folkeregistret 5. Nov. 1925: 1600, 1. Okt. 1928: 1605.

Kreaturholdet. 1. Juli 1928: Heste 464 Stkr., Hornkvæg 2554 Stkr., heraf Køer 1458 Stkr., Svin 4242 Stkr. 15. Juli 1926: Faar 14 Stkr., Geder 55 Stkr., Høns 19,401 Stkr.

Faste Ejendomme i 1927. Antal Ejendomme 356, samlet Vurderingssum 5,641,000 Kr., heraf Grundværdi 2,893,000 Kr., 520,4 Tdr. Hartk. Heraf 1 Skov, samlet Vurderingssum 904,000 Kr., heraf Grundværdi 608,000 Kr. 210 Landbrugsejendomme, samlet Vurderingssum 3,885,000 Kr., heraf Grundværdi 2,147,000 Kr., 382,5 Tdr. Hartk. Ingen Gaarde over 12 Tdr. Hartk. 87 Gaarde paa 1—12 Tdr. Hartk., sam-

let Vurderingssum 2,948,000 Kr., heraf Grundværdi 1,769,000 Kr., 327,4 Tdr. Hartk. 123 Huse under 1 Td. Hartk., samlet Vurderingssum 937,000 Kr., heraf Grundværdi 378,000 Kr., 55,1 Tdr. Hartk. Sognekommunal Grundskyldpromille 1928—29: 12,0. Skattefrit Fradrag pr. Ejendom 4000 Kr.

Skatteydere til Staten 1927—28. 433 Indkomstskatteydere med 857,750 Kr. Indkomst, 7615 Kr. i Skat. 398 Formueskatteydere med 4,651,100 Kr. Formue, 5180 Kr. i Skat.

Kommunens Regnskab 1926—27. Regnskabsbalance 106,650 Kr. Indtægter. Renter af Kapitaler og Indtægter af Ejendomme 853 Kr. Grundskyld 27,697 Kr. (1928—29: 31,338 Kr. budgetteret). Ejendomsskyld 10,874 Kr. (1928—29: 11,626 Kr. budgetteret). Personl. Skatter, fraregnet Erhvervsskat og Aktieselskabsskat, 32,955 Kr. (1928—29: 40,950 Kr. budgetteret). Optagne Laan 26,000 Kr. Skatteprocent 1926—27: 2,6, 1928—29: 4,5. Ligningsprocent 1926—27: 2,9, 1928—29: 5,0. Udgifter. Skolevæsen 18,430 Kr. Hjælpekasse 1740 Kr. Arbejdsløshed 423 Kr. Fattigvæsen 14,539 Kr. Aldersrente 12,270 Kr. Vejvæsen 22,404 Kr. Renter af Gæld 2338 Kr. Afdrag paa Gæld 11,796 Kr. Formue 31. Marts 1927: 157,349 Kr., heraf faste Ejendomme 132,900 Kr. Gæld 49,868 Kr.

Kommunevalg Marts 1929. Antal Vælgere 723, heraf 361 Mænd, 362 Kvinder. Antal afgivne Stemmer 525, heraf 293 Mænd, 232 Kvinder. Paa Radikale faldt 133 Stemmer, valgt 2 Medl., paa Socialdemokrater 69 Stemmer, valgt 1 Medl., paa Venstre 322 Stemmer, valgt 4 Medl.

Folketingsvalget April 1929. Antal Vælgere 836. Antal afgivne Stemmer 664. Retsforbundet 22, Konservative 19, Radikale 159, Socialdemokrater 92, Venstre 372.

Sogneraadet.

Jensen, Hans, f. 17. Maj 1870 i Vig, Søn af Gaardejer Jens Jensen, Kollekolle, og Hustru Kathrine, f. Hansen. Gift 16. Marts 1900 med Nicoline Amalie J., f. Petersen, Datter af Gaardejer Peter Andersen og Hustru Marie, f. Christiansen.

Uddannet ved Landvæsen, Elev paa Korporalskole 1893, paa Sergentskole 1894, Parcellist i Kollekolle 1900-02, Gaardejer 1902. Fh. Formand for Prisreguleringskommissionen og for Vandsynsmændene, i Bestyrelsen for Sankerbjerg Andelsmejeri og for Odsherreds Landboforening.

Medlem af Sogneraadet 1909—13, paany 1921 (Venstre), Formand for de faste Udvalg. Sogneraadsformand 1921.

Adresse: Toftagergaard, Hølkerup pr. Braade.

Danielsen, Peter Otto, f. 16. Aug. 1882 i Egebjerg, Søn af Parcellist Daniel Christoffersen, Bøsserup, og Hustru Dorthea. Gift 28. Jan. 1908 med Petrine Cecilie Valborg D., Datter af Husmand Jens Poulsen, Strandhuse, og Hustru Kirstine Marie, f. Jensen.

Uddannet ved Landvæsen, Parcelbestyrer 1908—16, Parcellist 1916. Fh. i Bestyrelsen for Egebjerg Husmandsforening, for Underød Brugsforening 1929.

Medlem af Sogneraadet 1929 (Venstre), Medlem af Forsørgelsesudvalget.

Adresse: Bøsserup pr. Braade.

Frandsen, Niels Peter, f. 3. Febr. 1876 i Lyderslev, Søn af Husmand Peter Frandsen og Hustru Margrethe, f. Nielsen. Gift 7. Jan. 1910 med Petrine F., Datter af Parcellist Lars Peter Nielsen og Hustru Petrine, f. Willumsen.

Uddannet som Sømand og ved Landvæsen, Skippereksamen i København 1902, Styrmand 1902—13, Parcelforpagter 1913, Parcellist 1920. I Bestyrelsen for Husmandsforeningen 1919—25, Medlem af Skolekommissionen.

Medlem af Sogneraadet 1925 (Rad. Venstre), Medlem af Skoleudvalget og af Vejudvalget.

Adresse: Abildøre pr. Braade.

Grenaa, Hans Valdemar, f. 24. Marts 1879 i Asminderup, Søn af Husmand Andreas Grenaa og Hustru Dorthea, f. Hansen. Gift 4. Maj 1903 med Mathilde G. J. Rasmussen, Datter af Arbejdsmand Rasmus Nielsen og Hustru Johanne, f. Frederiksdatter.

Uddannet ved Landvæsen, Forpagter, Andebjerghusene, 1904—08, Statshusmand i Asminderup 1908—16, Gaardejer 1916. Bestyrelsesmedlem i og Kasserer for Skaverup Brugsforening, i Bestyrelsen for Hestehave Brugsforening, Medlem af Nævninge-Grundlisteudvalget, af Værgeraadet 1929 og af Skolekommissionen.

Medlem af Sogneraadet 1929 (Rad. Venstre), Medlem af Vejudvalget og af Skoleudvalget.

Adresse: Ulkerup pr. Asminderup.

Hansen, Ludvig Valdemar Severin, f. 19. Juli 1880 i Egebjerg, Søn af Stenhugger Hans Hansen og Hustru Maren Kirstine, f. Rasmusdatter. Gift 3. Maj 1902 med Ellen Boline Jensigne H., Datter af Arbejdsmand Hans Christensen og Hustru Hanne, f. Rasmussen.

Fisker. Tillidsmand i Fiskernes Ulykkesforsikring og Formand for Isefjordens Fiskeriforening 1914—25, Medlem af Hjælpekassens Bestyrelse 1921—25.

Medlem af Sogneraadet 1925 (Sociald.), Medlem af Forsørgelsesudvalget og af Vejudvalget.

Adresse: Hølkerup pr. Braade.

Petersen, Hans Valdemar, f. 1. Dec. 1876 i Egebjerg, Søn af Parcellist Anders Petersen og Hustru Sidse, f. Jensen. Gift 22. Nov. 1912 med Martha Kristine P., Datter af Murer Lauritz Petersen og Hustru Karoline, f. Eckberg.

Uddannet ved Landvæsen, Parcellist 1923. I Bestyrelsen for Egebjerg-Asminderup Hesteassurance 1928.

Medlem af Sogneraadet 1929 (Venstre), Medlem af Skoleudvalget.

Adresse: Gelstrup pr. Braade.

Rasmussen, Hans Christian, f. 16. Maj 1877 i Egebjerg, Søn af Gaardejer Rasmus Petersen og Hustru Ane Kristine, f. Hansen. Gift 1. Juni 1906 med Manna Dorthea Marie R., Datter af Gaardejer Jens Jensen og Hustru Karen Eline, f. Willumsen.

Uddannet ved Landvæsen, Gaardejer, Højbringgaard, 1906, tillige Assenbjerggaard, Braade, 1921. Medlem af Værgeraadet 1925, af Menighedsraadet 1926, Sognerepræsentant for Landmandsbanken s. A.

Medlem af Sogneraadet 1925 (Venstre), Formand for Vejudvalget.

Adresse: Højbringgaard pr. Braade.

Ombud.

Danielsen, Jens Lauritz, f. 9. Okt. 1875 i Egebjerg, Søn af Bødker og Husmand Lars Danielsen og Hustru Eline, f. Jensen. Gift Okt. 1908 med Anna D., f. Nielsen, afd. Datter af Gaardejer Niels Mortensen og Hustru Sofie, f. Jacobsen.

Uddannet ved Landvæsen, Bestyrer af Silkemosegaard 1899-02, Ejer 1902. Fh. i Bestyrelsen for Sankerbjerg Andelsmejeri, Ejendomsskyldvurderingsmand 1920, Medlem af Hjælpekassens Bestyrelse 1925.

Formand for Hjælpekassen 1929.

Adresse: Silkemosegaard, Abildøre pr. Braade.

Danielsen, Jens Lauritz, Gaardejer.

Ejendomsskyldvurderingsmand, se Formanden for Hjælpekassen.

Nielsen, Niels Peter, f. 14. Febr. 1872 i Bregninge-Bjergsted Kommune, Søn af Arbejdsmand Niels Nielsen og Hustru Marie, f. Nielsen. Gift 13. Maj 1898 med Anna Marie N., Datter af Landmand Hans Jørgensen og Hustru Marie, f. Sørensen.

Uddannet ved Landvæsen, Parcellist 1898. Medlem af Sogneraadet 1917—25, Revisor for Svinninge Andelsmejeri 1909, for Svendstrup Hestehave Brugsforening s. A. og for Nykøbing Sj. Andelsmejeri 1927.

Ejendomsskyldvurderingsmand 1918.

Adresse: Ulkerup pr. Asminderup.

Grevinge Kommune.

Areal 4133 ha.

I 1925 opdyrket Areal 2977 ha, Skov 8 ha, Vandarealer 588 ha.

Indbyggere. Faktisk Befolkning 5. Nov. 1925: 2336, heraf 1200 Mænd, 1136 Kvinder. Opført i Folkeregistret 5. Nov. 1925: 2345, 1. Okt. 1928: 2382. Bymæssig Bebyggelse 1925. Grevinge Stationsby 280 Indb.

Kreaturholdet. 15. Juli 1928: Heste 666 Stkr., Hornkvæg 3188 Stkr., heraf Køer 1856 Stkr., Svin 6102 Stkr. 15. Juli 1926: Faar 26 Stkr., Geder 96 Stkr., Høns 43,692 Stkr.

Faste Ejendomme i 1927. Antal Ejendomme 561, samlet Vurderingssum 7,553,000 Kr., heraf Grundværdi 2,947,000 Kr., 475,0 Tdr. Hartk. 296 Landbrugsejendomme, samlet Vurderingssum 5,852,000 Kr., heraf Grundværdi 2,772,000 Kr., 460,7 Tdr. Hartk. 1 Gaard over 12 Tdr. Hartk., samlet Vurderingssum 86,000 Kr., heraf Grundværdi 61,000 Kr., 14,4 Tdr. Hartk. 120 Gaarde paa 1—12 Tdr. Hartk., samlet Vurderingssum 4,120,000 Kr., heraf Grundværdi 2,146,000 Kr., 362,8 Tdr. Hartk. 175 Huse under 1 Td. Hartk., samlet Vurderingssum 1,646,000 Kr., heraf Grundværdi 565,000 Kr., 83,5 Tdr. Hartk. Sognekommunal Grundskyldpromille 1928—29: 13,20. Skattefrit Fradrag pr. Ejendom 5000 Kr.

Skatteydere til Staten 1927—28. 546 Indkomstskatteydere med 1,102,100 Kr. Indkomst, 7851 Kr. i Skat. 495 Formueskatteydere med 6,065,300 Kr. Formue, 8338 Kr. i Skat.

Kommunens Regnskab 1926—27. Regnskabsbalance 164,481 Kr. Indtægter. Renter af Kapitaler og Indtægter af Ejendomme 1620 Kr. Grundskyld 45,176 Kr. (1928—29: 40,297 Kr. budgetteret). Ejendomsskyld 25,497 Kr. (1928—29: 22,267 Kr. budgetteret). Personlige Skatter, fraregnet Erhvervsskat og Aktieselskabsskat, 70,058 Kr. (1928—29: 54,962 Kr. budgetteret). Optagne Laan 8312 Kr. Skatteprocent 1926—27: 3,5, 1928—29: 4,0. Ligningsprocent 1926—27: 3,7, 1928—29: 4,5. Udgifter. Skolevæsen 21,257 Kr. Hjælpekasse 3051 Kr. Arbejdsløshed 278 Kr. Fattigvæsen 19,323 Kr. Aldersrente 20,145 Kr. Vejvæsen 32,712 Kr. Renter af Gæld 8615 Kr. Afdrag paa Gæld 13,340 Kr. Formue 31. Marts 1927: 286,617 Kr., heraf faste Ejendomme 206,900 Kr. Gæld 150,208 Kr.

Kommunevalg Marts 1929. Antal Vælgere 1094, heraf 563 Mænd, 531 Kvinder. Antal afgivne Stemmer 823, heraf 467 Mænd, 356 Kvinder. Paa Radikale faldt 205 Stemmer, valgt 3 Medl., paa Socialdemokrater 126 Stemmer, valgt 1 Medl., paa Venstre 492 Stemmer, valgt 5 Medl.

Folketingsvalget April 1929. Antal Vælgere 1277. Antal afgivne Stemmer 1040. Retsforbundet 21, Konservative 18, Radikale 283, Socialdemokrater 183, Venstre 535.

Sogneraadet.

Hansen, Jens Peter, f. 20. Marts 1860 i Grevinge, Søn af Husmand Hans Andersen og Hustru Inger Marie, f. Larsdatter. Gift 6. April 1906 med Marie H., Datter af Gaardejer Ludvig Nielsen, Gundestrup, og Hustru Eline, f. Andersen.

Udlært som Skræder, Skrædermester 1879—1900, Herreekviperingshandler 1900. Formand for Grevinge Sogns Syge- og Begravelseskasse 1897, Kommunalrevisor 1891—1909, Forretningsfører for Amtsskytteforeningen 1906—23, Formand 1923—25, Repræsentant i Den sjællandske Bondestands Sparekasse 1909, Medlem af Repræsentantskabet for Odsherredsbanen 1918—26, Medlem af Kontrolforeningen for Banken for Nykøbing og Omegn 1919, Vurderingsmand for Umyndiges Midler 1920.

Medlem af Sogneraadet 1909 (Venstre), Kommunekasserer, Medlem af alle Udvalg 1913.

Sogneraadsformand 1913.

Adresse: Grevinge.

Eriksen, Laurits Jens, f. 10. Juni 1872 i Faarevejle, Søn af Gaardejer Jens Eriksen og Hustru Marie, f. Madsdatter. Gift 5. Juni 1905 med Laurine E., Datter af Gaardejer Peter Jensen, Atterup, og Hustru Kristiane, f. Andersen.

Uddannet ved Landvæsen, Elev paa Emdrupborg Højskole 1898—99, Gaardejer 1902. Medlem af Bestyrelsen for Herstorp Mejeri 1910—14, af Menighedsraadet 1917—19, af Bestyrelsen for Odsherreds Landbrugsforening 1917—23, Medlem af Bestyrelsen for Sognesparekassen 1917.

Medlem af Sogneraadet 1917 (Venstre), Skolepatron 1921.

Adresse: Lykkegaard, Odstrup pr. Grevinge.

Hansen, Herman Jens, f. 13. Nov. 1881 i Grevinge, Søn af Gaardejer Jens Hansen og Hustru Kirstine, f. Jensen. Gift 27. Sept. 1907 med Ella H., Datter af Gaardejer Ole Nielsen, Engelstrup, og Hustru Karen, f. Hansen.

Uddannet ved Landvæsen, Elev paa Tune Landboskole 1900—01, Gaardejer 1907. Formand for Hjælpekassen 1921—25.

Medlem af Sogneraadet 1925 (Venstre), Medlem af Fattigudvalget og Vejudvalget.

Adresse: Maglehøjgaard pr. Grevinge.

Jensen, Vilhelm Karl Christian, f. 27. April 1879 i Ottestrup, Søn af Boelsmand Jens Christensen og Hustru Johanne, f. Nielsdatter. Gift 17. Nov. 1905 med Agnes J., Datter af Smed H. P. Pedersen, Braade, og Hustru Susanne, f. Henriksdatter.

Uddannet som Tømrer, Tørmermester 1905. Formand for Frenderup Brugsforening 1912—14, Revisor 1923.

Medlem af Sogneraadet 1929 (Venstre), Medlem af Fattigudvalget og Vejudvalget.

Adresse: Frenderup pr. Grevinge.

Kristiansen, Hans Peter, f. 2. Juli 1876 i Grevinge, Søn af Vejmand Peter Kristiansen og Hustru Karen Marie, f. Nielsen. Gift 5. Nov. 1897 med Ane Marie K., Datter af Fyrbøder Anders Nielsen, Hagested Sogn, og Hustru Bodil Marie, f. Hansen.

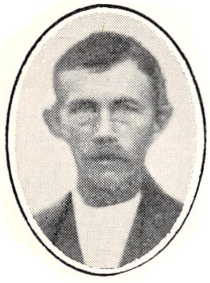

Uddannet ved Landvæsen, Parcellist 1903. Medlem af Bestyrelsen for Kelstrup Mejeri 1918—20, for Husmandsforeningen 1919.

Medlem af Sogneraadet 1929 (Rad. Venstre), Medlem af Vejudvalget.

Adresse: Prejlerup pr. Grevinge.

Nielsen, Frederik Ferdinand, f. 21. Okt. 1868 i Odstrup, Søn af Gaardejer Niels Christensen og Hustru Louise, f. Mortensdatter. Gift 20. Juni 1894 med Maja N., afd., Datter af Drejermester Hans Jørgensen og Hustru Johanne, f. Banh.

Uddannet ved Landvæsen, Elev paa Frydendal 1885—86, paa Blaagaard Seminarium 1889—90, Gaardejer 1894, Redaktør af Dansk Folketidende 1896, af Folkevennen 1900, Medredaktør af Randers Venstreblad 1901. Medlem af Bestyrelsen for Danske Afholdselskabers Landsforbund 1903, Formand 1921, Medlem af Bestyrelsen for Odsherredkredsens radikale Venstreforening, Formand for Holbæk Amts Venstreblad, Værgeraadet, Menighedsraadet og Menighedsplejeforeningen 1927, Folketingsmand for Viborgkredsen 1910—20, for Holbækkredsen 1927—29, Medlem af den 2. Ædruelighedskommission.

Medlem af Sogneraadet 1909 (Rad. Venstre).

Adresse: Odstrup pr. Grevinge.

Nielsen, Jens Peter, f. 11. Okt. 1875 i Grevinge, Søn af Murer Vilhelm Nielsen og Hustru Karen. Gift 14. Okt. 1900 med Anna Kristine N., Datter af Parcellist Anders Hansen, Gundestrup, og Hustru Marie.

Skomager 1899—1908, Husmand 1909. Næstformand for Socialdemokratisk Forening 1913, Revisor i Sygekassen 1917.

Medlem af Sogneraadet 1913—25, paany 1929 (Sociald.), Medlem af Vejudvalget 1929.

Adresse: Gundestrup pr. Grevinge.

Sørensen, Anders Peter, f. 28. Maj 1882 i Sneglerup, Søn af Gaardejer Mads Peter Sørensen og Hustru Maren Kirstine, f. Andersdatter. Gift 1. April 1908 med Cecilie S., Datter af Gaardejer Anders Madsen, Sneglerup, og Hustru Stine, f. Eriksdatter.

Uddannet ved Landvæsen, Elev paa Vallekilde Højskole 1903—04, Gaardejer 1909. Medlem af Bestyrelsen for Kelstrup Mejeri 1923—27, Formand for Grevinge Sogns Spare- og Laanekasse 1922.

Medlem af Sogneraadet 1925 (Venstre), Medlem af Kasse- og Regnskabsudvalget, Skoleforstander.

Adresse: Havbjerggaard pr. Grevinge.

Sørensen, Peter Martin, f. 12. Febr. 1877 paa Samsø, Søn af Smed Samuel Sørensen og Hustru Marie, f. Henriksen. Gift 13. Jan. 1899 med Ellen Gunilde S., Datter af Husmand Jens Søren Sørensen, Samsø, og Hustru Ane Dorthea, f. Mikkelsen.

Uddannet som Grov-, Klein- og Beslagsmed, arbejdet som Svend til 1907, Husmand 1907, Gaardejer 1918. Medlem af Bestyrelsen for den radikale Venstreforening 1927 og af Udvalget for Oprettelse af et Alderdoms- og Sygehjem for Grevinge Sogn.

Medlem af Sogneraadet 1925 (Rad. Venstre), Medlem af Vejudvalget 1925 og Sundhedskommissionen 1929.

Adresse: Ærtebjerggaard, Atterup pr. Grevinge.

Ombud.

Nielsen, Jens Peter, f. 27. Jan. 1879 i Grevinge, Søn af Husmand Jens Nielsen og Hustru Ane, f. Andersdatter. Gift 17. Juli 1913 med Marie N., Datter af Gaardejer Janus Janusen, Aalebæk, og Hustru Kirsten Marie, f. Kristensdatter.

Uddannet ved Landvæsen, Elev paa Vallekilde Højskole 1903—04 og paa Tune Landboskole 1906—07, Gaardejer 1921. Formand for Husmandsforeningen 1913—15, Vurderingsmand for den almindelige Brandkasse 1925, Regnskabsfører for Grevinge og Omegns Andelskasse 1929.

Formand for Hjælpekassen 1929.

Adresse: Grevingegaard pr. Grevinge.

Andersen, Laurits Søren, f. 8. Sept. 1872 i Grevinge, Søn af Husmand Anders Larsen og Hustru Ane Marie, f. Sørensdatter. Gift 30. Okt. 1897 med Cecilie Kristine A., Datter af Husmand Peter Nielsen, Højby, og Hustru Ane Marie, f. Andersdatter.

Uddannet ved Landvæsen, Husmand 1897. Medlem af Sogneraadet 1921—25, Vurderingsmand for Østifternes Brandforsikring 1900.

Ejendomsskyldvurderingsmand 1917.

Adresse: Atterup pr. Grevinge.

Nielsen, Anders, f. 1. Juli 1861 i Grevinge, Søn af Parcellist Niels Nielsen, Plejerup, og Hustru Bodil, f. Nielsen. Gift 3. Maj 1895 med Hanne Margrethe N., Datter af Snedker Mads Andersen, Grevinge, og Hustru Maren, f. Larsen.

Uddannet ved Landvæsen, Gaardejer 1902—22, Rentier 1922. Medlem af Sogneraadet 1901—07. Formand for Grevinge Sogns Laane- og Sparekasse 1913—19, Vurderingsmand for Østifternes Landhypotekforening 1904.

Ejendomsskyldvurderingsmand 1918.

Adresse: Grevinge.

Asnæs Kommune.

Areal 2640 ha.

I 1925 opdyrket Areal 2075 ha, Skov 44 ha, Moser 31 ha, Vandarealer 82 ha.

Indbyggere. Faktisk Befolkning 5. Nov. 1925: 2228, heraf 1134 Mænd, 1094 Kvinder. Opført i Folkeregistret 5. Nov. 1925: 2247, 1. Okt. 1928: 2398. Bymæssig Bebyggelse. Asnæs Stationsby 736 Indb.

Kreaturholdet. 15. Juli 1928. Heste 466 Stkr., Hornkvæg 2594 Stkr., heraf Køer 1483 Stkr., Svin 5535 Stkr. 15. Juli 1926: Faar 15 Stkr., Geder 55 Stkr., Høns 25,668 Stkr.

Faste Ejendomme i 1927. Antal Ejendomme 512, samlet Vurderingssum 6,878,000 Kr., heraf Grundværdi 2,723,000 Kr., 371,6 Tdr. Hartk. 233 Landbrugsejendomme, samlet Vurderingssum 4,321,000 Kr., heraf Grundværdi 2,188,000 Kr., 356,9 Tdr. Hartk. Ingen Gaarde over 12 Tdr. Hartk. 91 Gaarde paa 1—12 Tdr. Hartk., samlet Vurderingssum 3,196,000 Kr., heraf Grundværdi 1,744,000 Kr., 303,0 Tdr. Hartk. 142 Huse under 1 Td. Hartk., samlet Vurderingssum 1,125,000 Kr., heraf Grundværdi 444,000 Kr., 53,9 Tdr. Hartk. Sognekommunal Grundskyldpromille 1928—29: 9,60. Skattefrit Fraddrag pr. Ejendom 5000 Kr.

Skatteydere til Staten 1927—28. 499 Indkomstskatteydere med 1,343,850 Kr. Indkomst, 17,714 Kr. i Skat. 440 Formueskatteydere med 7,319,800 Kr. Formue, 10,922 Kr. i Skat.

Kommunens Regnskab 1926—27. Regnskabsbalance 144,280 Kr. Indtægter. Renter af Kapitaler og Indtægter af Ejendomme 2132 Kr. Grundskyld 36,586 Kr. (1928—29: 26,665 Kr. budgetteret). Ejendomsskyld 22,205 Kr. (1928—29: 14,601 Kr. budgetteret). Personlige Skatter, fraregnet Erhvervsskat og Aktieselskabsskat, 59,011 Kr. (1928—29: 37,780 Kr.). Optagne Laan 5000 Kr. Skatteprocent 1926—27: 2,8, 1928—29: 2,46. Ligningsprocent 1926—27: 2,8, 1928—29: 2,5. Udgifter. Skolevæsen 14,918 Kr. Hjælpekasse 2590 Kr. Arbejdsløshed 2411 Kr. Fattigvæsen 15,604 Kr. Aldersrente 11,327 Kr. Vejvæsen 30,129 Kr. Renter af Gæld 4070 Kr. Afdrag paa Gæld 7066 Kr. Formue 31. Marts 1927: 154,211 Kr., heraf faste Ejendomme 76,650 Kr. Gæld 76,768 Kr.

Kommunevalg Marts 1929. Antal Vælgere 1177, heraf 579 Mænd, 598 Kvinder. Antal afgivne Stemmer 710, heraf 406 Mænd, 304 Kvinder. Paa Radikale faldt 188 Stemmer, valgt 2 Medl., paa Socialdemokrater 71 Stemmer, valgt 1 Medl., paa Venstre 335 Stemmer, valgt 3 Medl. paa Retsforbundet 106 Stemmer, valgt 1 Medl.

Folketingsvalget April 1929. Antal Vælgere 1227. Antal afgivne Stemmer 934. Kommunister 4, Retsforbundet 101, Konservative 29, Radikale 275, Socialdemokrater 138, Venstre 386, ugyldig 1.

Sogneraadet.

Eriksen, Peter Mads, f. 6. Nov. 1870 i Faarevejle Søn a,f Gaardejer Jens Eriksen og Hustru Marie f. Madsen. Gift 7. Marts 1911 med Ingeborg E., Datter af Gaardejer Hans Peter Jensen, Høve, og Hustru Ane, f. Olsen.

Uddannet ved Landvæsen, Elev paa Emdrupborg Højskole 1890—91, Gaardejer 1907. Formand for Asnæs Andelsmejeri 1925—29, Medlem af Bestyrelsen for Sognesparekassen 1919.

Medlem af Sogneraadet 1909—17, paany 1929 (Venstre), Kommunekasserer 1929.

Sogneraadsformand 1929.

Adresse: Hornbjerggaard pr. Asnæs.

Andersen, Peter Jacob Martin, f. 8. Sept. 1878 i Højby, Søn af Parcellist Lars Andersen og Hustru Dorthea, f. Jacobsen. Gift 7. Okt. 1904 med Anna Mathilde A., Datter af Gaardejer Peter Petersen, Høve, og Hustru Marie, f. Olsen.

Uddannet som Bager, Bagermester 1902, Kursus paa Teknologisk Institut. Medlem af Bestyrelsen for Høve Brugsforening 1902—12, Revisor 1920, Medlem af Bestyrelsen for Odsherreds Bagermesterforening og Kasserer 1915, Medlem af Sundhedskommissionen og Formand for Interessentskabet Høve Strand 1917, Medlem af Nævninge-Grundlisteudvalget 1920, Revisor i Asnæs Sogns Sparekasse 1927, Formand for Gadebelysningsselskabet i Høve 1928.

Medlem af Sogneraadet 1929 (Venstre), Medlem af Vejudvalget.

Adresse: Høve pr. Asnæs.

Hansen, Christian Jens, f. 23. Juli 1877 i Hørve, Søn af Arbejdsmand Christian Hansen og Hustru Sofie, f. Nielsen. Gift 21. Marts 1903 med Karoline H., Datter af Husmand Christian Andersen, Marke, og Hustru Ane, f. Andersen.

Bestyrer af Alderdomshjem og Fattiggaard i Ris, Faarevejle Sogn, 1903—10, Gaardejer i Ordrup 1910—13, Husmand i Ordrup 1913—14, Gaardejer i Aavang 1914. Medlem af Bestyrelsen for Faarevejle Hjælpekasse 1909—13 og af Faarevejle Sogneraad 1913—14, Medlem af Lammefjordens Lodsejerlags Bestyrelse 1924, Formand 1925, Formand for Asnæs Sogns Vandsynskommission 1922.

Medlem af Sogneraadet 1925 (Rad. Venstre), Fattigforstander 1925—29, Næstformand og Formand for Vejudvalget 1929.

Adresse: Aavang pr. Asnæs.

Hansen, Jens Christian, f. 15. Febr. 1888 i Faarevejle Sogn, Søn af Skomager Hans Hansen og Hustru Bertha Sofie, f. Jensen. Gift 31. Marts 1914 med Astrid Margrethe H., Datter af Urmager Frederik Hansen, Asnæs, og Hustru Nicoline, f. Jensen.

Uddannet ved Landvæsen, Parcellist 1914. Medlem af Bestyrelsen for Høve Brugsforening 1926—28.

Medlem af Sogneraadet 1929 (Rad. Venstre), Medlem af Skolekommissionen 1929.

Adresse: Aastofte pr. Asnæs.

Jensen, Peter Jens, f. 20. Marts 1890 i Faarevejle, Søn af Parcellist Emil Jensen og Hustru Ane Marie, f. Johansen. Gift 26. Okt. 1917 med Karen Sofie J., Datter af Gaardejer Hans Nielsen, Søgaard, og Hustru Lise Marie, f. Madsdatter.

Uddannet ved Landvæsen, Elev paa Frederiksborg Højskole 1910—11, paa Dalum Landbrugsskole 1915—16 og paa Askov Højskole 1916—17, Gaardejer 1918. Formand for Asnæs Skytteforening 1918—20, Formand for Odsherreds Retsstatsparti 1925, Medlem af Menighedsraadet 1926.

Medlem af Sogneraadet 1929 (Retsforbundet), Medlem af Skolekommissionen.

Adresse: Søgaard pr. Asnæs.

Krabbe, Chresten, f. 10. Febr. 1874 i Skyum, Søn af Gaardejer Jens Krabbe og Hustru Maren Kirsten, f. Bisgaard. Gift 28. Marts 1899 med Jørgine K., Datter af Husmand Paaske Sørensen, Kattrup, og Hustru Barbara, f. Rasmussen.

Elev paa Dalum Mejeriskole 1897, Mejeribestyrer i Birkum 1898—1904, i Asnæs 1904—19, Fabrikant 1922. Formand for Hjælpekassen 1915—17, Revisor i Sognesparekassen 1917—27, Medlem af Bestyrelsen for de lokale Margarinefabrikker i Danmark 1923, Medlem af Repræsentantskabet for Nykøbing Sj. Bank 1928.

Medlem af Sogneraadet 1926 (Venstre), Formand 1926—29, Medlem af Aldersrenteudvalget og Kasse- og Regnskabsudvalget 1929.

Adresse: Asnæs Margarinefabrik, Asnæs.

Petersen, Niels Peter, f. 28. April 1885 i Asnæs, Søn af Karetmager Lars Petersen og Hustru Ane Marie, f. Nielsen. Gift 7. Sept. 1911 med Ane Marie P., Datter af Husmand Peter Nielsen, Højby, og Hustru Stine, f. Hansen.

Uddannet som Karetmager, Karetmagermester 1906—11, Maskinsnedker 1911. Kasserer for Træindustriarbejderforeningen 1916, Medlem af Bestyrelsen for Asnæs Brugsforening 1928.

Medlem af Sogneraadet 1929 (Sociald.), Medlem af Værgeraadet og Skolekommissionen samt Fattigforstander.

Adresse: Asnæs.

Ombud.

Gjevnøe, Ole Hansen, f. 5. Nov. 1877 i Gevnø, Søn af Gaardejer Niels Hansen, Egedesgaard, og Hustru Inger Marie, f. Jensen. Gift 20. Nov. 1906 med Maren G., Datter af Gaardejer Lars Jensen Larsen, Gevnø, og Hustru Mette Marie, f. Hansen.

Lærereksamen fra Ranum Statsseminarium 1906, Lærer i Grinderslev ved Jebjerg 1906, Andenlærer i Asnæs 1908, Førstelærer 1910. Formand for Asnæs Foredragsforening 1909—20, Revisor i Brugsforeningen 1910—14, Medlem af Værgeraadet 1912—16, Medlem af Bestyrelsen for Fredningsnævnet i Holbæk Amt 1914, Medlem af Menighedsraadet 1914—22 og fra 1926.

Formand for Hjælpekassen 1929.

Adresse: Asnæs.

Nielsen, Niels Christian, f. 15. Sept. 1873 i Grevinge, Søn af Husmand Jens Nielsen og Hustru Ane, f. Andersen. Gift 18. Maj 1907 med Kirstine Magdalene N., Datter af Boelsmand Christen Hansen, Thorslunde, og Hustru Ane Kirstine, f. Jensen.

Uddannet ved Landvæsen, Parcellist 1907, Sognefoged 1929 Medlem af Sogneraadet 1921—29.

Ejendomsskyldvurderingsmand 1924.

Adresse: Aastofte pr. Asnæs.

Faarevejle Kommune.

Areal 4813 ha.

I 1925 opdyrket Areal 3575 ha, Skov 438 ha, Moser 3 ha, Vandarealer 12 ha.

Indbyggere. Faktisk Befolkning 5. Nov. 1925: 2070, heraf 1070 Mænd, 1000 Kvinder. Opført i Folkeregistret 5. Nov. 1925: 2023, 1. Okt. 1928: 2051. Bymæssig Bebyggelse. Faarevejle Stationsby 335 Indb.

Kreaturholdet. 15. Juli 1928. Heste 672 Stkr., Hornkvæg 3170 Stkr., heraf Køer 1820 Stkr., Svin 4825 Stkr. 15. Juli 1926. Faar 143 Stkr., Geder 56 Stkr., Høns 23,984 Stkr.

Faste Ejendomme i 1927. Antal Ejendomme 512, samlet Vurderingssum 7,553,000 Kr., heraf Grundværdi 3,563,000 Kr., 570,5 Tdr. Hartk. Heraf 1 Skov, samlet Vurderingssum 40,000 Kr., heraf Grundværdi 19,000 Kr. 273 Landbrugsejendomme, samlet Vurderingssum 5,980,000 Kr., heraf Grundværdi 3,137,000 Kr., 520,8 Tdr. Hartk. 3 Gaarde over 12 Tdr. Hartk., samlet Vurderingssum 1,327,000 Kr., heraf Grundværdi 731,000 Kr., 134,4 Tdr. Hartk. 105 Gaarde paa 1—12 Tdr. Hartk., samlet Vurderingssum 3,002,000 Kr., heraf Grundværdi 1,743,000 Kr., 311,3 Tdr. Hartk. 165 Huse under 1 Td. Hartk., samlet Vurderingssum 1,651,000 Kr., heraf Grundværdi 663,000 Kr., 75,1 Td. Hartk. Sognekommunal Grundskyldpromille 1928—29: 12,40. Skattefrit Fradrag pr. Ejendom 5000 Kr.

Skatteydere til Staten 1927—28. 454 Indkomstskatteydere med 808,350 Kr. Indkomst, 5947 Kr. i Skat. 398 Formueskatteydere med 6,082,300 Kr. Formue, 16,587 Kr. i Skat.

Kommunens Regnskab 1926—27. Regnskabsbalance 144,380 Kr. Indtægter. Renter af Kapitaler og Indtægter af Ejendomme 694 Kr. Grundskyld 45,309 Kr. (1928—29: 42,625 Kr. budgetteret). Ejendomsskyld 19,278 Kr. (1928—29: 18,064 Kr. budgetteret). Personlige Skatter, fraregnet Erhvervsskat og Aktieselskabsskat, 57,532 Kr. (1928—29: 52,184 Kr. budgetteret). Skatteprocent 1926—27: 4,2, 1928—29: 5,57. Ligningsprocent 1926—27: 4,3, 1928—29: 5,7. Udgifter. Skolevæsen 18,189 Kr. Hjælpekasse 1349 Kr. Arbejdsløshed 495 Kr. Fattigvæsen 28,118 Kr. Aldersrente 17,091 Kr. Vejvæsen 14,036 Kr. Renter af Gæld 4312 Kr. Afdrag paa Gæld 22,504 Kr. Formue 31. Marts 1927: 181,895 Kr., heraf faste Ejendomme 93,700 Kr. Gæld 72,882 Kr.

Kommunevalg Marts 1929. Antal Vælgere 1052, heraf 558 Mænd, 494 Kvinder. Antal afgivne Stemmer 573, heraf 328 Mænd, 245 Kvinder. Paa Radikale I faldt 75 Stemmer, valgt 2 Medl., paa Radikal II 52 Stemmer, valgt 1 Medl., paa Radikal III 30 Stemmer, valgt 0 Medl., paa Radikal IV 65 Stemmer, valgt 1 Medl., paa Venstre I 135 Stemmer, valgt 2 Medl., paa Venstre II 82 Stemmer, valgt 1 Medl., paa Venstre III 80 Stemmer, valgt 1 Medl., paa Venstre IV 51 Stemmer, valgt 1 Medl.

Folketingsvalget April 1929. Antal Vælgere 1210. Antal afgivne Stemmer 839. Retsforbundet 45, Konservative 50, Radikale 292, Socialdemokrater 53, Venstre 398, ugyldig 1.

Sogneraadet.

Larsen, Hansen, f. 3. Sept. 1863 i Veddinge, Søn af Gaardejer Lars Nielsen og Hustru Ane Marie, f. Nilsdatter. Gift 22. Juli 1892 med Kirstine Mathilde L., Datter af Gaardejer Hans Peter Olsen, Disebjerg, og Hustru Kathrine, f. Larsen.

Uddannet ved Landvæsen, Elev paa Faurbogaard Landbrugsskole 1881—82, Gaardejer 1892—1910, Husejer 1910. Formand for Faarevejle Mejeri 1913—19, Repræsentant i Odsherred Banen, Formand for Faarevejle Sogns Spare- og Laanekasse og Vurderingsmand for Østifternes Kreditkasse 1907.

Medlem af Sogneraadet 1921 (Venstre), Kommunekasserer.

Sogneraadsformand 1895—1907, paany 1921.

Adresse: Strandly, Faarevejle.

Christensen, Hans Rasmus, f. 19. Marts 1898 i Faarevejle, Søn af Husmand Niels Christensen og Hustru Marie, f. Larsen. Gift 7. Aug. 1920 med Gerda Kathrine C., Datter af Vejmand Mads Jensen, Havnsø Lyng, og Hustru Marie, f. Petersen.

Uddannet som Tømrer, Tømrer 1918. Formand for den radikale Vælgerforening 1927.

Medlem af Sogneraadet 1925 (Rad. Venstre), Medlem af Vejudvalget, Skolepatron.

Adresse: Faarevejle.

Dyhr, Peter Jens Sørensen, f. 7. Dec. 1893 i Laven, Søn af Gaardejer Anton Dyhr og Hustru Karen, f. Baastrup. Gift 21. Nov. 1919 med Helga D., Datter af Gaardejer Jørgen Jensen, Kaarup, og Hustru Karen, f. Christensen.

Uddannet ved Landvæsen, Elev paa Ry Højskole 1912—13, Parcellist 1919—21, Gaardejer 1921. Medlem af Bestyrelsen for Husmandsforeningen 1922—24, Ejendomsskyldvurderingsmand 1923, Medlem af Bestyrelsen for den radikale Vælgerforening 1925, for Kontrolforeningen 1926 og Medlem af Sygekassenævnet 1927.

Medlem af Sogneraadet 1925 (Rad. Venstre), Medlem af Vejudvalget 1925 og af Fattigudvalget 1929.

Adresse: Manghøj pr. Faarevejle.

Jensen, Jens Carl, f. 14. Jan. 1885 i Raklev Sogn, Søn af Teglbrænder Rasmus Jensen og Hustru Sidse, f. Olsen. Gift med Nancy J.

Realeksamen 1912, Forvalter i Akts. Dansk Ferskvands Kultur 1917—22, Jordbruger. Repræsentant for Østifternes Kreditkasse 1922, Kasserer for Faarevejle Andelskasse 1918—29, Formand 1929, Kasserer for Vandværket 1920—24, Formand for Brugsforeningen 1926—27, Medlem af Bestyrelsen 1917—26, Sekretær i Risegaards Legatstiftelse 1918, Repræsentant for Dansk Forsikringsforening mod Stormskade 1926.

Medlem af Sogneraadet 1921 (Rad. Venstre), Protokolfører.

Adresse: Faarevejle.

Jensen, Jens Christian, f. 1. Jan. 1872 i Ordrup, Søn af Gaardejer Hans Peter Jensen og Hustru Maren, f. Nielsen. Gift 17. April 1903 med Mathilde J., Datter af Gaardejer Peter Jensen, Veddinge, og Hustru Karen Marie, f. Madsen.

Gaardejer 1896. Bogholder i Faarevejle Sparekasse 1909—16, Formand for Andelsmejeriet 1927.

Medlem af Sogneraadet 1929 (Venstre), Medlem af Kasse- og Regnskabsudvalget og af Bestyrelsen for Alderdomshjemmet.

Adresse: Enggaarden pr. Faarevejle.

Jensen, Jens Peter, f. 31. Okt. 1892 i Stubberup, Søn af Husmand Jens Jensen og Hustru Maren Kirstine, f. Nielsen. Gift 1. April 1919 med Anna J., Datter af Gaardejer Mads Sørensen, Ordrup, og Hustru Maren Sofie, f. Jørgensen.

Boelsmand 1919. Medlem af Bestyrelsen for Husmandsforeningen 1929.

Medlem af Sogneraadet 1929 (Venstre), Medlem af Vejudvalget og Skolekommissionen, Skolepatron.

Adresse: Stubberuphuse pr. Faarevejle.

Nielsen, Theodor, f. 4. Maj 1878 paa Vadgaard. Søn af Husmand Jacob Nielsen og Hustru Karen Marie, f. Frandsen. Gift 17. Nov. 1910 med Karen Sofie N., Datter af Husmand Andreas Hansen, Ikast Sogn, og Hustru Karen, f. Christensen.

Uddannet ved Landvæsen, Elev paa Haslev Landbrugsskole 1903—04—05—06, Gaardejer 1906. Medlem af Bestyrelsen for Lammefjordens Lodsejerlav 1927 og for Faarevejle Andelskasse 1929.

Medlem af Sogneraadet 1921 (Venstre), Medlem af Vejudvalget 1921 og af Skolekommissionen 1925.

Adresse: Kyldgaarden pr. Faarevejle.

Petersen, Carl Niels, f. 9. April 1873 i Veddinge, Søn af Gaardejer Lars Peter Petersen og Hustru Marie, f. Nielsen. Gift 6. Maj 1913 med Nicoline P., Datter Datter af Gaardejer Carl Ludvigsen, Allerslev, og Hustru Juliane Kristine, f. Henriksen.

Gaardejer 1910. Formand for Hesteassurancen 1921—27, Medlem af Bestyrelsen for Hjælpekassen 1925—29, Formand for Veddinge Brugsforening 1926—27, derefter Medlem af Bestyrelsen.

Medlem af Sogneraadet 1929 (Venstre), Formand for Vejudvalget, Medlem af Fattigudvalget.

Adresse: Korskildegaard pr. Faarevejle.

Spliid, Johan Frederik Hyttel, f. 25. Febr. 1886 i Frederikshavn, Søn af Skibstømrer I. E. Spliid og Hustru Christine, f. Hyttel. Gift 11. Maj 1913 med Jensigne S., Datter af Boelsmand Jens Peter Jensen, Faarevejle, og Hustru Margrethe, f. Rasmussen.

Uddannet som Bogbinder, Bogforhandler 1907. Medlem af Bestyrelsen for K. F. U. M., Faarevejle, 1908—24, for Sygeplejeforeningen 1925—28, for Brugsforeningen 1921 og for Børnehjemmet Solglimt 1924, Kredsrevisor for Fællesforeningen for Danmarks Brugsforeninger 1925.

Medlem af Sogneraadet 1929 (Retsforbundet).

Adresse: Faarevejle.

Ombud.

Bentsen, Lars, f. 7. Sept. 1876 i Mørke, Søn af Stenhugger Bent Madsen, og Hustru Karen Kirstine, f. Hansen. Gift 24. Maj 1901 med Helga B., Datter af Gaardejer Niels Hansen, Faarevejle, og Hustru Frederikke Louise, f. Bay.

Uddannet ved Landvæsen, Elev paa Haslev Højskole 1898—99, Gaardejer 1903. Medlem af Bestyrelsen for Lammefjordens Lodsejerlav, Bestyrelsesmedlem og Kasserer for Faarevejle Vandværk 1925.

Formand for Hjælpekassen 1921.

Adresse: Strandholm pr. Faarevejle.

Christensen, Thorvald, f. 4. Juli 1870 i Broager, Søn af Gaardejer Rasmus Christensen og Hustru Marie, f. Petersen. Gift 21. Marts 1902 med Ellen C., Datter af Gaardejer Jørgen Andersen, Ry, og Hustru Ane Marie, f. Christensen.

Uddannet ved Landvæsen, Elev paa Vejstrup Højskole 1890—91 og paa Dalum Landbrugsskole 1895—96, Gaardejer 1902. Medlem af Bestyrelsen for Mejeriet 1914—20 og 1926—28, for Landboforeningen 1918—28 og for Lammefjordens Lodsejerlav 1919—24 og 1927.

Ejendomsskyldvurderingsmand 1924.

Adresse: Brogaard pr. Faarevejle.

Dyhr, Peter Jens Sørensen, Gaardejer.

Ejendomsskyldvurderingsmand, se Sogneraadet.

Vallekilde-Hørve Kommune.

Areal 3646 ha.

I 1925 opdyrket Areal 2899 ha, Skov 22 ha, Moser 14 ha, Vandarealer 26 ha.

Indbyggere. Faktisk Befolkning 5. Nov. 1925: 2814, heraf 1447 Mænd, 1367 Kvinder. Opført i Folkeregistret 5. Nov. 1925: 2797, 1. Okt. 1928: 2832. Bymæssig Bebyggelse 1925. Hørve Stationsby 515 Indb.

Kreaturholdet. 15. Juli 1928: Heste 651 Stkr., Hornkvæg 3293 Stkr., heraf Køer 1871 Stkr., Svin 5920 Stkr. 15. Juli 1926: Faar 51 Stkr., Geder 24 Stkr., Høns 23,907 Stkr.

Faste Ejendomme i 1927. Antal Ejendomme 583, samlet Vurderingssum 8,773,000 Kr., heraf Grundværdi 3,645,000 Kr., 577,1 Tdr. Hartk. 289 Landbrugsejendomme, samlet Vurderingssum 6,144,000 Kr., heraf Grundværdi 3,179,000 Kr., 548,5 Tdr. Hartk. 1 Gaard over 12 Tdr. Hartk., samlet Vurderingssum 131,000 Kr., heraf Grundværdi 83,000 Kr., 16,1 Tdr. Hartk. 166 Gaarde paa 1—12 Tdr. Hartk., samlet Vurderingssum 4,785,000 Kr., heraf Grundværdi 2,566,000 Kr., 471,6 Tdr. Hartk. 122 Huse under 1 Td. Hartk., samlet Vurderingssum 1,228,000 Kr., heraf Grundværdi 530,000 Kr., 60,8 Tdr. Hartk. Sognekommunal Grundskyldpromille 1928—29: 14,80. Skattefrit Fradrag pr. Ejendom 5000 Kr.

Skatteydere til Staten 1927—28. 816 Indkomstskatteydere med 1,569,000 Kr. Indkomst, 12,382 Kr. i Skat. 672 Formueskatteydere med 7,326,000 Kr. Formue, 8883 Kr. i Skat.

Kommunens Regnskab 1926—27. Regnskabsbalance 208,780 Kr. Indtægter. Renter af Kapitaler og Indtægter af Ejendomme 1227 Kr. Grundskyld 46,382 Kr. (1928—29: 54,989 Kr. budgetteret). Ejendomsskyld 23,450 Kr. (1928—29: 27,595 Kr. budgetteret). Personlige Skatter, fraregnet Erhvervsskat og Aktieselskabsskat, 65,916 Kr. (1928—29: 60,946 Kr. budgetteret). Optagne Laan 34,378 Kr. Skatteprocent 1926—27: 2,8, 1928—29: 3,2. Ligningsprocent 1926—27: 2,9, 1928—29: 3,6. Udgifter. Skolevæsen 20,248 Kr. Hjælpekasse 3234 Kr. Arbejdsløshed 1999 Kr. Fattigvæsen 27,261 Kr. Aldersrente 20,647 Kr. Vejvæsen 41,199 Kr. Renter af Gæld 9505 Kr. Afdrag paa Gæld 47,600 Kr. Formue 31. Marts 1927: 290,509 Kr., heraf faste Ejendomme 172,700 Kr. Gæld 134,357 Kr.

Kommunevalg Marts 1929. Antal Vælgere 1069, heraf 523 Mænd, 546 Kvinder. Antal afgivne Stemmer 793, heraf 432 Mænd, 361 Kvinder. Paa Radikale faldt 161 Stemmer, valgt 2 Medl., paa Socialdemokrater 82 Stemmer, valgt 1 Medl., paa Venstre 355 Stemmer, valgt 4 Medl., paa Retsforbundet 45 Stemmer, valgt 0 Medl., paa Indre Mission 147 St., valgt 2 Medl.

Folketingsvalget April 1929. Antal Vælgere 1296. Antal afgivne Stemmer 1005. Retsforbundet 55, Konservative 27, Radikale 222, Socialdemokrater 139, Venstre 562.

Sogneraadet.

Slott, Niels Peder, f. 1. Febr. 1867 i Jordløse, Søn af Gaardejer Johan Slott og Hustru Johanne Marie, f. Nielsen. Gift 17. April 1908 med Inger S., Datter af Smed Jens Jacobsen og Hustru Karen Marie, f. Nielsen.

Uddannet ved Landvæsen, Gaardejer 1893. Fh. Medlem af Skolekommissionen.

Medlem af Sogneraadet 1910—21, paany 1925 (Venstre), Formand for Fattigudvalget og Aldersrenteudvalget, Kasserer og Folkeregisterfører.

Sogneraadsformand 1925.

Adresse: Hørve.

Andersen, Anders Peter, f. 24. Marts 1889 i Snæbum i Jylland, Søn af Husmand Christen Andersen og Hustru Mariane Kjeldsigne, f. Jensen. Gift 30. Maj 1914 med Frederikke A., Datter af Stenhugger Christian Nielsen og Hustru Ane.

Uddannet som Murer, Gaardejer 1916. Fh. landbrugskyndig Tilsynsførende for Politimesteren under Mund- og Klovsygen.

Medlem af Sogneraadet 1929 (Rad. Venstre), Medlem af Fattigudvalget og Aldersrenteudvalget, Revisor, Tilsynsførende ved Hørve Skolelod, Medlem af Vejudvalget.

Adresse: Bavnen, Vejleby pr. Hørve.

Andersen, Christian Julius, f. 19. Nov. 1881 i Gislinge, Søn af Gaardejer Anders Andersen og Hustru Karen Marie, f. Christensen. Gift 4. Okt. 1910 med Valborg A., Datter af Gaardejer Hans Nielsen, Gislinge, og Hustru Karen, f. Nielsen.

Uddannet ved Landvæsen, Gaardejer 1910. Medlem af Bestyrelsen for Hjælpekassen 1921—28, af Forligskommissionen 1925—29, fh. Vandsynsmand, Medlem af Værgeraadet 1921.

Medlem af Sogneraadet 1929 (Venstre), Medlem af Bestyrelsen for Alderdomshjemmet, Bygningsudvalget, Vejudvalget og Skoleudvalget.
Adresse: Hørve Lammefjord pr. Hørve.

Hansen, Hans Peter, f. 9. Marts 1872 i Nr. Jernlose. Gift 27. April 1918 med Else Margrethe H., f. Hansen.
Fyrbøder.
Medlem af Sogneraadet 1929 (Indre Missions Liste), Medlem af Skoleudvalget og Vejudvalget.
Adresse: Skippinge pr. Starreklinte.

Jensen, Frederik, f. 5. Sept. 1873 i Stifts-Bjergby, Søn af Gaardejer Jens Jensen og Hustru Marie, f. Jensen.

Uddannet ved Landvæsen, Elev paa Højskole og Landbrugsskole, fh. Gaardejer, Partikulier. Fh. Formand for Menighedsraadet og Jordboniteringsmand i Stifts-Bjergby Kommune.
Medlem af Sogneraadet 1929 (Venstre), Næstformand, Medlem af Skolekommissionen, Vejudvalget og Kasse- og Regnskabsudvalget.
Adresse: Viekær pr. Vallekilde.

Jensen, Hans Lauritz, f. 3. Sept. 1889 i Vig, Søn af Murer Christen Jensen og Hustru Ellen Marie, f. Petersen. Gift 1. Okt. 1915 med Bodil Johanne J., Datter af Husmand Niels Hansen, Staarup, og Hustru Marie, f. Jensen.
Uddannet som Murer, Murersvend.
Medlem af Sogneraadet 1925 (Sociald.), Medlem af Vejudvalget, Fattigudvalget og Aldersrenteudvalget, Formand for Bygningstilsynet.
Adresse: Hørve.

Larsen, Lars Peter, f. 13. Juli 1871 i Vallekilde, Søn af Fisker Niels Larsen og Hustru Ane, f. Villadsen. Gift 7. Nov. 1896 med Christiane L., f. Sørensen.
Uddannet som Smed, Smedemester 1896. Medlem af Skolekommissionen 1913—25, af Menighedsraadet 1922.
Medlem af Sogneraadet (Venstre), Medlem af Vejudvalget og Aldersrenteudvalget, Revisor.
Adresse: Vejleby pr. Hørve.

Madsen, Erling, f. 23. Dec. 1880 i Vallekilde, Søn af Gaardejer Peter Madsen og Hustru Ane Katrine, f. Jensen. Gift 14. Sept. 1912 med Anna M., Datter af Gaardejer Christen Christensen, Ormslev, og Hustru Oline, f. Albeck.

Uddannet ved Landvæsen, Gaardejer 1904, Sognefoged 1919. Fh. Hegnssynsmand, Medlem af Sundhedskommissionen.
Medlem af Sogneraadet 1929 (Venstre), Medlem af Vejudvalget og Skolekommissionen.
Adresse: Vallebjerggaard pr. Vallekilde.

Petersen, Niels Christian, f. 7. Juli 1893 i Kundby, Søn af Murermester Hans Lauritz Petersen og Hustru Ane Marie, f. Jensen. Gift 7. Aug. 1921 med Ellen P., Datter af Gaardejer Peder Jespersen og Hustru Anna Kirstine, f. Jensen.

Uddannet ved Landvæsen, Statshusmand 1921.
Medlem af Sogneraadet 1925 (Rad. Venstre), Medlem af Vejudvalget 1925, af Udvalget for Alderdomshjemmet og Skoletilsynet. 1929.
Adresse: Starreklinte.

Ombud.

Nielsen, Hans Peter, f. 5. Maj 1884 i Svinninge, Søn af Boelsmand Jørgen Nielsen og Hustru Karen Marie, f. Mortensen. Gift 7. Juni 1907 med Dagmar Marie N., Datter af Husmand Mads Petersen og Hustru Ane.
Uddannet ved Landvæsen, Bestyrer paa Fattiggaarden 1911—27, Boelsmand 1927. Brand- og Snefoged.
Formand for Hjælpekassen 1929.
Adresse: Bjergesø pr. Vallekilde.

Hansen, Lars Peter, f. 29. Nov. 1849 i Starreklinte, Søn af Husmand Hans Christensen og Hustru Karen, f. Rasmussen. Gift 14. Okt. 1882 med Kirstine H., f. Rasmussen.

Uddannet som Møller, Landmand og Møller.
Vurderingsmand for Østifternes Kreditkasse for Landejendomme 1890.
Ejendomsskyldvurderingsmand 1903.
Adresse: Skippinge pr. Starreklinte.

Nielsen, Niels Frederik, f. 20. Febr. 1865 i Asnæs, Søn af Gaardejer Niels Rasmussen og Hustru Karen. Gift 28. Dec. 1895 med Johanne N., f. Larsen.
Uddannet ved Landvæsen, Gaardejer 1894. Ejendomsskyldvurderingsmand.
Adresse: Elmekjær pr. Hørve.

Tudse Herred.

Hjembæk-Svinninge Kommune.

Areal 3186 ha.

I 1925 opdyrket Areal 2401 ha, Skov 430, Moser 11 ha, Vandarealer 17 ha.

Indbyggere. Faktisk Befolkning 5. Nov. 1925: 2155, heraf 1081 Mænd, 1074 Kvinder. Opført i Folkeregistret 5. Nov. 1925: 2115, 1. Okt. 1928: 2181. Bymæssig Bebyggelse 1925. Af Jyderup Stationsby i Hjembæk Sogn 156 Indb. I Jyderup Sogn desuden 1098 Indb. Svinninge Stationsby 691 Indb.

Kreaturholdet. 15. Juli 1928: Heste 461 Stkr., Hornkvæg 2562 Stkr., heraf Køer 1482, Svin 3858 Stkr. 15. Juli 1926: Faar 17 Stkr., Geder 30 Stkr., Høns 16,429 Stkr.

Faste Ejendomme i 1927. Antal Ejendomme 442, samlet Vurderingssum 8,906,000 Kr., heraf Grundværdi 3,632,000 Kr., 598,1 Tdr. Hartk. Heraf 1 Skov, samlet Vurderingssum 250,000 Kr., heraf Grundværdi 150,000 Kr. 170 Landbrugsejendomme, samlet Vurderingssum 5,348,000 Kr., heraf Grundværdi 2,917,000 Kr., 563,2 Tdr. Hartk. 5 Gaarde over 12 Tdr. Hartk., samlet Vurderingssum 1,668,000 Kr., heraf Grundværdi 1,037,000 Kr., 212,3 Tdr. Hartk. 96 Gaarde paa 1—12 Tdr. Hartk., samlet Vurderingssum 2,965,000 Kr., heraf Grundværdi 1,620,000 Kr., 313,3 Tdr. Hartk. 69 Huse under 1 Td. Hartk., samlet Vurderingssum 715,000 Kr., heraf Grundværdi 260,000 Kr., 37,6 Tdr. Hartk. Sognekommunal Grundskyldpromille 1928—29: 9,80. Skattefrit Fradrag pr. Ejendom 5000 Kr.

Skatteydere til Staten 1927—28. 634 Indkomstskatteydere med 1,466,431 Kr. Indkomst, 17,223 Kr. i Skat. 386 Formueskatteydere med 9,235,700 Kr. Formue, 48,755 Kr. i Skat.

Kommunens Regnskab 1926—27. Regnskabsbalance 132,372 Kr. Indtægter. Renter af Kapitaler og Indtægter af Ejendomme 2616 Kr. Grundskyld 36,798 Kr. (1928—29: 34,451 Kr. budgetteret). Ejendomsskyld 26,198 Kr. (1928—29: 23,371 Kr. budgetteret). Personlige Skatter, fraregnet Erhvervsskat og Aktieselskabsskat, 53,461 Kr. (1928—29: 38,792 Kr., budgetteret). Skatteprocent 1926—27: 2,3, 1928—29: 2,4. Ligningsprocent 1926—27: 2,6, 1928—29: 2,8. Udgifter. Skolevæsen 22,943 Kr. Hjælpekasse 1791 Kr. Arbejdsløshed 2521 Kr. Fattigvæsen 24,167 Kr. Aldersrente 17,576 Kr. Vejvæsen 21,683 Kr. Renter af Gæld 4511 Kr. Afdrag paa Gæld 2160 Kr. Formue 31. Marts 1927: 274,580 Kr., heraf faste Ejendomme 162,906 Kr. Gæld 79,611 Kr.

Kommunevalg Marts 1929. Antal Vælgere 955, heraf 462 Mænd, 493 Kvinder. Antal afgivne Stemmer 738, heraf 405 Mænd, 333 Kvinder. Paa Radikale faldt 161 Stemmer, valgt 2 Medl., paa Radikale i Hjembæk 58 Stemmer, valgt 1 Medl., paa Socialdemokrater i Hjembæk 63 Stemmer, valgt 1 Medl., paa Socialdemokrater i Svinninge 53 Stemmer, valgt 0 Medl., paa Venstre 192 Stemmer, valgt 3 Medl., paa Venstre i Hjembæk 120 Stemmer, valgt 1 Medl., paa Stokkebjerglisten 91 Stemmer, valgt 1 Medl.

Folketingsvalget April 1929. Antal Vælgere 1145. Antal afgivne Stemmer 939. Retsforbundet 14, Konservative 80, Radikale 275, Socialdemokrater 184, Venstre 385, ugyldig 1.

Sogneraadet.

Nielsen, Jens Peter, f. 28. Dec. 1867 i Svinninge, Søn af Gaardejer Niels Nielsen, Gudmandstrup, og Hustru Karen, f. Petersen. Gift 8. Febr. 1902 med Marie N., Datter af Gaardejer Jens Jensen, Ringsted Landsogn, og Hustru Birthe Kristine, f. Hansen.

Uddannet ved Landvæsen, Gaardejer 1892. Formand for Brugsforeningen 1920, Repræsentant for Den sjællandske Bondestands Sparekasse, Vurderingsmand for Umyndiges Midler 1926.

Medlem af Sogneraadet 1907—09 og 1913—21, paany 1929 (Venstre).

Sogneraadsformand 1913—17, paany 1929.

Adresse: Svinninge.

Christiansen, Niels Peter, f. 8. Febr. 1887 i København, Søn af Boelsmand Andreas Christiansen og Hustru Caroline, f. Jensen. Gift 2. Nov. 1910 med Thora C., Datter af Tømrermester Niels Hansen og Hustru Christiane, f. Larsen.

Uddannet ved Landvæsen, Boelsmand 1910. Fh. Medlem af Bestyrelsen for Mejeriet og Sygekassen, Stævningsmand, Hegnssynsmand.

Medlem af Sogneraadet 1929 (Venstre), Medlem af Vejudvalget og Aldersrenteudvalget, Fattigforstander.

Adresse: Hørlykke pr. Jyderup.

Hansen, Jens Lauritz, f. 13. Juli 1880 i Nr. Jernløse, Søn af Husmand Hans Nielsen og Hustru Christiane, f. Sørensen. Gift 26. Febr. 1901 med Caroline H., Datter af Købmand Peter Jørgensen, Hjembæk, og Hustru Caroline, f. Christiansen.

Uddannet som Skræder, Skrædermester 1922. Medlem af Bestyrelsen for Hjælpekassen 1918—21, Formand 1917—18.

Medlem af Sogneraadet 1929 (Rad. Venstre), Medlem af Aldersrenteudvalget, af Sundhedskommissionen og af Bestyrelsen for Biblioteket.

Adresse: Svinninge.

Jacobsen, Christian, f. 24. Nov. 1886 i Kundby, Søn af Husmand Niels P. Jacobsen og Hustru Karen Marie, f. Andersen. Gift 3. Maj 1908 med Jensigne J., f. Poulsen.

Fh. Landmand, Skovløber 1911—21, Vejmand 1921. Medlem af Tyndeforligskommissionen 1925, Medlem af Værgeraadet 1921—29, Næstformand 1929.

Medlem af Sogneraadet 1921 (Sociald.), Medlem af Vejudvalget 1925—29 og af Aldersrenteudvalget 1927, Fører af Kørselsprotokollen.

Adresse: Hjembæk pr. Jyderup.

Loell, Frode, f. 7. Marts 1885 i Spjellerup, Søn af Murermester Christian Frederik Loell og Hustru Ane, f. Andersen. Gift 3. Aug. 1911 med Thora L., f. Andersen.

Uddannet som Elektriker, Elektrokonstruktøreksamen 1904, Sekondløjtnant i Artilleriet 1909, Overmøntør, Liniemester under Nordvestsjællands Elektricitetsværk 1913.

Medlem af Sogneraadet 1929 (Rad. Venstre), Næstformand, Medlem af Skoletilsynet, Fører af Kørselsprotokollen.

Adresse: Svinninge.

Madsen, Georg Emil Valdemar, f. 18. Nov. 1882 i København, Søn af Forvalter Ferdinand Madsen og Hustru Alvilda, f. Christoffersen. Gift 11. Juli 1913 med Ingeborg M., Datter af Smedemester Carl Dahl og Hustru, f. Tønnesen.

Præliminæreksamen 1899, 1. og 2. Del af Maskinisteksamen 1905, Tillægsprøven i Elektroteknik 1906, i Koffardifart som 1. og 2. Maskinmester, Maskinmester under Nordvestsjællands Elektricitetsværk 1917. Lærer ved Teknisk Skole i Svinninge.

Medlem af Sogneraadet 1929 (Venstre), Medlem af Vejudvalget, Fattigudvalget og Valgbestyrelsen.

Adresse: Svinninge.

Nielsen, Frederik, f. 26. Juni 1877 i Skelskør. Gift 31. Okt. 1899 med Marie N., f. Nielsen.

Fh. Landmand, Skovarbejder, Skovløber.

Medlem af Sogneraadet 1929 (Rad. Venstre), Medlem af Skolekommissionen.

Adresse: Jyderuphus pr. Jyderup.

Pedersen, Jørgen, f. 11. Marts 1891 i Kværndrup, Søn af Murer Niels Pedersen og Hustru Marie, f. Andersen. Gift 22. Juni 1917 med Mariane P., Datter af Boelsmand Jens Kjær, Samsø, og Hustru Marie.

Uddannet som Murer, Bygningskonstruktør-Eksamen 1913, Murermester 1917.

Medlem af Sogneraadet 1929 (Fællesliste), Medlem af Kasse- og Regnskabsudvalget og Fattiggaardsudvalget, Skoleforstander.

Adresse: Jyderup.

Zachariassen, Joachim, f. 1. Juni 1880 i Gudmandstrup, Søn af Gaardejer Lars Zachariassen og Hustru Dorthea, f. Larsen. Gift 26. Marts 1912 med Hanne Z., Datter af Gaardejer Peter Wind og Hustru Marie, f. Nielsen.

Uddannet ved Landvæsen, Gaardejer 1912.

Medlem af Sogneraadet 1929 (Venstre), Formand for Alderdomshjemmet, Medlem af Skolekommissionen.

Adresse: Gudmandstrup pr. Svinninge.

Ombud.

Nielsen, Peter Julius, f. 24. Maj 1890 i Grevinge, Søn af Sadelmager Niels P. Nielsen og Hustru Anna, f. Sørensen. Gift 5. April 1927 med Anna N., Datter af Husmand Søren Sørensen, Svinninge, og Hustru Sofie, f. Petersen.

Uddannet som Sadelmager, Sadelmagermester 1915.

Formand for Hjælpekassen 1929.

Adresse: Svinninge.

Jensen, Jens Christian, f. 5. Juni 1880 i Gislinge, Søn af Boelsmand Niels P. Jensen og Hustru Ane Marie, f. Petersen. Gift 30. Okt. 1912 med Alma Johanne J., Datter af Gaardejer Hans Nielsen og Hustru Marie, f. Petersen.

Landmand, Boelsmand 1912, Musiker. Vurderingsmand for Kreditkassen for Landejendomme i Østifterne og for Østifternes Brandforsikring.

Ejendomsskyldvurderingsmand 1916.

Adresse: Svinninge.

Pedersen, Jørgen Peder, f. 7. Dec. 1876 i Sønderød, Reerslev Sogn, Søn af Gaardejer Søren Peder Pedersen og Hustru Laurine Jørgine, f. Rasmussen. Gift 17. Sept. 1906 med Kirsten Marie P., f. Johansen.

Uddannet ved Landvæsen, Gaardejer 1906. Medlem af Sogneraadet og Formand for Alderdomshjemmet 1913—21.

Ejendomsskyldvurderingsmand 1926.

Adresse: Godthaab pr. Jyderup.

Jyderup Kommune.

Areal 1605 ha.

I 1925 opdyrket Areal 1152 ha, Skov 159 ha, Moser 11 ha, Vandarealer 16 ha.

Indbyggere. Faktisk Befolkning 5. Nov. 1925: 2238, heraf 1092 Mænd, 1146 Kvinder. Opført i Folkeregistret 5. Nov. 1925: 2213, 1. Okt. 1928: 2207. Bymæssig Bebyggelse 1925. Af Jyderup Stationsby 1098 Indb. Desuden i Hjembæk Sogn 156 Indb. Jyderup Kirkeby 722 Indb.

Kreaturholdet. 15. Juli 1928: Heste 324 Stkr., Hornkvæg 1456 Stkr., heraf Køer 881 Stkr., Svin 2606 Stkr. 15. Juli 1926: Faar 8 Stkr., Geder 10 Stkr., Høns 15,437 Stkr.

Faste Ejendomme i 1927. Antal Ejendomme 441, samlet Vurderingssum 7,473,000 Kr., heraf Grundværdi 1,967,000 Kr., 254,9 Tdr. Hartk. Heraf 2 Skove, samlet Vurderingssum 141,000 Kr., heraf Grundværdi 63,000 Kr. 125 Landbrugsejendomme, samlet Vurderingssum 2,579,000 Kr., heraf Grundværdi 1,212,000 Kr., 224,1 Tdr. Hartk. 1 Gaard over 12 Tdr. Hartk., samlet Vurderingssum 159,000 Kr., heraf Grundværdi 79,000 Kr., 16,2 Tdr. Hartk. 60 Gaarde paa 1—12 Tdr. Hartk., samlet Vurderingssum 1,784,000 Kr., heraf Grundværdi 895,000 Kr., 174,2 Tdr. Hartk. 64 Huse under 1 Td. Hartk., samlet Vurderingssum 636,000 Kr., heraf Grundværdi 238,000 Kr., 33,7 Tdr. Hartk. Sognekommunal Grundskyldpromille 1928—29: 8,20. Skattefrit Fradrag pr. Ejendom 5000 Kr.

Skatteydere til Staten 1927—28: 746 Indkomstskatteydere med 1,779,237 Kr. Indkomst, 22,340 Kr i Skat. 471 Formueskatteydere med 8,275,700 Kr. Formue, 18,546 Kr. i Skat.

Kommunens Regnskab 1926—27. Regnskabsbalance 242,867 Kr. Indtægter. Renter af Kapitaler og Indtægter af Ejendomme 2069 Kr. Grundskyld 16,483 Kr. (1928—29: 16,088 Kr. budgetteret). Ejendomsskyld 21,058 Kr. (1928—29: 20,094 Kr. budgetteret). Personlige Skatter, fraregnet Erhvervsskat og Aktieselskabsskat, 61,096 Kr. (1928—29: 55,596 Kr. budgetteret). Optagne Laan 126,516 Kr. Skatteprocent 1926—27: 2,5, 1928—29: 3,0. Ligningsprocent 1926—27: 2,4, 1928—29: 2,7. Udgifter. Skolevæsen 23,783 Kr. Hjælpekasse 2881 Kr. Arbejdsløshed 5273 Kr. Fattigvæsen 11,038 Kr. Aldersrente 13,618 Kr. Vejvæsen 34,113 Kr. Renter af Gæld 3270 Kr. Afdrag paa Gæld 51,019 Kr. Formue 31. Marts 1927: 222,438 Kr., heraf faste Ejendomme 181,900 Kr. Gæld 123,010 Kr.

Kommunevalg Marts 1929. Antal Vælgere 1016, heraf 470 Mænd, 546 Kvinder. Antal afgivne Stemmer 792, heraf 385 Mænd, 407 Kvinder. Paa Konservative faldt 146 Stemmer, valgt 2 Medl., paa Radikale 210 Stemmer, valgt 2 Medl., paa Socialdemokrater 182 Stemmer, valgt 2 Medl., paa Venstre 248 Stemmer, valgt 3 Medl.

Folketingsvalget April 1929. Antal Vælgere 1205. Antal afgivne Stemmer 952. Retsforbundet 9, Konservative 165, Radikale 205, Socialdemokrater 267, Venstre 302, ugyldige 4.

Sogneraadet.

Rasmussen, Niels, f. 14. Marts 1880 paa Skovgaard, Tornved, Søn af Gaardejer Jens Rasmussen og Hustru Mette Marie, f. Hansen. Gift 26. Juni 1906 med Maren Sofie R., Datter af Boelsmand Jens Peter Larsen, Bennebo, og Hustru Kristine, f. Larsen.

Uddannet ved Landvæsen, Gaardejer 1904. Formand for Huslejenævnet fra 1921 til dets Ophør og for Englevad Andelsmejeri 1924.

Medlem af Sogneraadet 1914—21, paany 1929 (Venstre). Formand for Aldersrenteudvalget 1929.

Sogneraadsformand 1914—21, paany 1929.

Adresse: Tornved pr. Jyderup.

Christiansen, Anton Peter, f. 22. Sept. 1887 i Kundby Sogn, Søn af Lærer Niels Peter Christiansen og Hustru Ane Kathrine, f. Christensen. Gift 4. Marts 1907 med Ane Marie C., Datter af Husmand Jens Chr. Jensen og Hustru Ane Marie, f. Jensen.

Uddannet som Tømrer; Elev paa Teknisk Skole i Holbæk, Tømrermester 1919. Medlem af Bestyrelsen for Teknisk Skole.

Medlem af Sogneraadet 1921 (Rad. Venstre), Sogneraadsformand 1926—29, Folkeregisterfører, Formand for Tilsynet med Kommunens Bygninger.

Adresse: Lindevej, Jyderup St.

Dræby, Marius Henning Vilhelm, f. 8. Febr. 1874 i Odense, Søn af Krigsassessor Henrik Vilhelm Dræby og Hustru Arlinde, f. Knudsen. Gift 3. Maj 1900 med Ellen Charlotte D., Datter af Bogholder Hjorth-Nielsen, København, og Hustru Alvilda, f. Petersen.

Gennemgaaet Hærens Elevskole 1888—91, Kaptajn af Reserven 1923, Cigarhandler, Centralbestyrer. Medlem af Bestyrelsen for den konservative Forening, Chef for Nordvestsjællands Spejderdivision, Kredsformand for Dyrenes Beskyttelse og Røde Kors. R. af Dbg.

Medlem af Sogneraadet 1929 (Kons. Folkep.), Medlem af Kloakudvalget og af Værgeraadet.

Adresse: Jyderup.

Jakobsen, Lars Christian, f. 12. Nov. 1878 i Høed By, Jyderup Sogn, Søn af Husmand Christen Jakobsen og Hustru Johanne Kathrine, f. Larsen. Gift 25. April 1905 med Birgitte Rasmine J., Datter af Husejer Niels Hansen Post, Svanninge ved Faaborg, og Hustru Ane Johanne, f. Rasmussen.

Uddannet ved Landvæsen, Husmand 1905. Fh. Medlem af Bestyrelsen af Englevad Andelsmejeri i 2 Aar.

Medlem af Sogneraadet 1925 (Rad. Venstre).

Adresse: Høed pr. Jyderup.

Jensen, Jens Christian, f. 29. Febr. 1876 i Ordrup, Søn af Husmand Jens Jensen og Hustru Maren, f. Nielsen. Gift 25. Maj 1901 med Ane Marie J., afd., Datter af Husmand Hans Jensen og Hustru Ane Marie.

Uddannet ved Landvæsen, Boelsmand 1905, Medlem af Værgeraadet 1913—17, af Bestyrelsen for den socialdemokratiske Forening og Husmandsforeningen samt af Nævninge-Grundlisteudvalget.

Medlem af Sogneraadet 1913—17, paany 1921 (Sociald.), Medlem af Skolekommissionen.

Adresse: Jyderup.

Møller, Julius Henrik, f. 2. Maj 1872 i Skamstrup Sogn, Søn af Husmand Karl Møller og Hustru Sofie, f. Henriksen. Gift 8. Dec. 1900 med Boline M., Datter af Husmand Jens Sørensen, Holmstrup Sogn, og Hustru Mariane, f. Dam.

Uddannet ved Landvæsen og ved Træskofaget, Boelsmand 1911. Fh. Medlem af Bestyrelsen for Englevad Mejeri i 4 Aar.

Medlem af Sogneraadet 1929 (Venstre), Formand for Vejudvalget.

Adresse: Tornved pr. Jyderup.

Nielsen, Lars Peter, f. 25. Aug. 1871 i Hjembæk, Søn af Husejer Niels Pedersen og Hustru Marie, f. Larsen. Gift 20. Nov. 1896 med Marie Elisabeth N., Datter af Gaardejer Jens Christiansen og Hustru Ane Kathrine, f. Jensen.

Uddannet ved Landvæsen, Gaardejer 1896. Fh. Medlem af Bestyrelsen for Englevad Mejeri i 2 Aar, Ejendomsskyldvurderingsmand 1912, Tillidsmand for den sjællandske Bondestands

Sparekasse i 15 Aar, Medlem af Sundhedskommissionen.

Medlem af Sogneraadet 1926 (Venstre), Formand for Kloakudvalget.

Adresse: Jyderup.

Rasmussen, Tage Edvard, f. 14. Febr. 1896 i Allerup By, Søn af Baneformand Christian Peter Rasmussen og Hustru Vilhelmine, f. Pedersen. Gift 5. Maj 1916 med Marie Frederikke R., Datter af Arbejdsmand Christian Larsen og Hustru Anna, f. Jensen.

Arbejdsmand, Kontrolbestyrer. Medlem af Bestyrelsen for den socialdemokratiske Forening.

Medlem af Sogneraadet 1925 (Sociald.), Medlem af Bestyrelsen for Folkebiblioteket.

Adresse: Jyderup.

Wamberg, Carl Johan, f. 14. Sept. 1885 paa Næsbygaard ved Løgstør, Søn af Forpagter Carl Johan Wamberg og Hustru Marie, f. Jensen Gift 28. Dec. 1910 med Olga Juliane Marie W., Datter af Kreaturhandler Hans Jensen og Hustru Anna, f. Jensen.

Præliminæreksamen 1902, Lærereksamen 1907, Aarskursus 1916-17, Kommunelærer 1908. Medlem af Menighedsraadet 1922, Formand for Holbæk Amts Udvalg under Kristelig Forening for Børns Redning.

Medlem af Sogneraadet 1925 (Kons. Folkep.), Næstformand.

Adresse: Jyderup.

Ombud.

Madsen, Emanuel, f. 1. Okt. 1887 i Brokøb, Holmstrup Sogn, Søn af Husmand Hans Madsen og Hustru Marie, f. Larsen. Gift 16. Juni 1914 med Sofie M., Datter af Gaardejer Salomon Olsen, Jyderup Sogn, og Hustru Johanne, f. Olsen.

Uddannet ved Landvæsen, Elev paa Kærehave Husmandsskole 1905—06, Gaardejer 1914. Fh. Medlem af Bestyrelsen for Englevad Andelsmejeri i 4 Aar og for Venstreforeningen.

Formand for Hjælpekassen 1929.

Adresse: Bakkegaard, Tornved pr. Jyderup.

Hansen, Hans Nielsen, f. 28. Jan. 1860 i Hagested, Søn af Gaardejer Lars Hansen og Hustru Karen, f. Nielsen. Gift 27. April 1886 med Margrethe H., Datter af Boelsmand Hans Hansen og Hustru Kristine, f. Jørgensen.

Uddannet som Tømrer, Tømrermester 1883. Fh. Medlem af Sogneraadet, Formand for Bygningshaandværkerforeningen for Holbæk Amt og for Foreningen for Bygningshaandværkere paa Sjælland Medlem af Bestyrelsen for Fællesrepræsentationen for Industri og Haandværk, Branddirektør for Østifternes Brandforsikring.

Ejendomsskyldvurderingsmand.

Adresse: Jyderup.

Nielsen, Lars Peter, Gaardejer.

Ejendomsskyldvurderingsmand, se Sogneraadet.

Skamstrup-Frydendal Kommune.

Areal 3654 ha.

I 1925 opdyrket Areal 2545 ha, Skov 645 ha, Moser 55 ha, Vandarealer 24 ha.

Indbyggere. Faktisk Befolkning 5. Nov. 1925: 1823, heraf 948 Mænd, 875 Kvinder. Opført i Folkeregistret 5. Nov. 1925: 1847, 1. Okt. 1928: 1845. Bymæssig Bebyggelse 1925. Af Mørkøv Stationsby i Skamstrup Sogn 349 Indb. Desuden i Mørke Sogn 299 Indb.

Kreaturholdet. 15. Juli 1928: Heste 520 Stkr., Hornkvæg 2594 Stkr., heraf Køer 1474 Stkr., Svin 3490 Stkr. 15. Juli 1926: Faar 22 Stkr., Geder 14 Stkr., Høns 16,844 Stkr.

Faste Ejendomme i 1927. Antal Ejendomme 331, samlet Vurderingssum 7,179,000 Kr., heraf Grundværdi 3,070,000 Kr., 541,4 Tdr. Hartk. Heraf 1 Skov, samlet Vurderingssum 559,000 Kr., heraf Grundværdi 335,000 Kr. 159 Landbrugsejendomme, samlet Vurderingssum 4,649,000 Kr., heraf Grundværdi 468,8 Tdr. Hartk. 2 Gaarde over 12 Tdr. Hartk., samlet Vurderingssum 1,030,000 Kr., heraf Grundværdi 584,000 Kr., 117,8 Tdr. Hartk. 85 Gaarde paa 1—12 Tdr. Hartk., samlet Vurderingssum 2,970,000 Kr., heraf Grundværdi 1,590,000 Kr., 310,8 Tdr. Hartk. 72 Huse under 1 Td. Hartk., samlet Vurderingssum 649,000 Kr., heraf

Grundværd 235,000 Kr., 40,2 Tdr. Hartk. Sognekommunal Grundskyldpromille 1928-29: 8,0. Skattefrit Fradrag pr. Ejendom 4000 Kr.

Skatteydere til Staten 1927—28. 586 Indkomstskatteydere med 1,221,576 Kr. Indkomst, 12,096 Kr. i Skat. 331 Formueskatteydere med 7,359,200 Kr. Formue, 43,296 Kr. i Skat.

Kommunens Regnskab 1926—27. Regnskabsbalance 148,125 Kr. Indtægter. Renter af Kapitaler og Indtægter af Ejendomme 1848 Kr. Grundskyld 24,734 Kr. (1928—29: 22,900 Kr. budgetteret). Ejendomsskyld 16,996 Kr. (1928-29: 16,830 Kr. budgetteret). Personl. Skatter, fraregnet Erhvervsskat og Aktieselskabsskat, 44,852 Kr. (1928—29: 35,209 Kr. budgetteret). Optagne Laan 54,000 Kr. Skatteprocent 1926—27: 2,0, 1928—29: 2,8. Ligningsprocent 1926—27: 2,0, 1928—29: 2,7. Udgifter. Skolevæsen 19,057 Kr. Hjælpekasse 1831 Kr. Arbejdsløshed 553 Kr. Fattigvæsen 9384 Kr. Aldersrente 14,506 Kr. Vejvæsen 21,315 Kr. Renter af Gæld 3501 Kr. Afdrag paa Gæld 52,600 Kr. Formue 31. Marts 1927: 184,738 Kr., heraf faste Ejendomme 139,550 Kr. Gæld 37,600 Kr.

Kommunevalg Marts 1929. Antal Vælgere 744, heraf 433 Mænd, 311 Kvinder. Antal afgivne Stemmer 532, heraf 278 Mænd, 254 Kvinder. Paa Radikale faldt 143 Stemmer, valgt 2 Medl. paa Socialdemokrater 103 Stemmer, valgt 2 Medl., paa Venstre 213 Stemmer, valgt 4 Medl., paa Lokalliste I 7 Stemmer, valgt 0 Medl., paa Lokalliste II 65 Stemmer, valgt 1 Medl.

Folketingsvalget April 1929. Antal Vælgere 899. Antal afgivne Stemmer 682. Kommunister 1, Retsforbundet 3, Konservative 73, Radikale 164, Socialdemokrater 174, Venstre 267.

Sogneraadet.

Nielsen, Johannes Peter Lauritz, f. 20. Nov. 1886 i Ondløse, Søn af Gaardejer Niels Frederik Nielsen og Hustru Marie, f. Jensen. Gift 30. Okt. 1910 med Jenny N., Datter af Gaardejer Jørgen Jensen, Skamstrup, og Hustru Marie, f. Larsen.

Uddannet som Maler, Malermester 1910. Medlem af Værgeraadet 1925—29, Medlem af Bestyrelsen for Mørkøv Haandværkerforening 1921, for Teknisk Skole 1923.

Medlem af Sogneraadet 1925 (Rad. Venstre), Kommunekasserer 1929.

Sogneraadsformand 1929.

Adresse: Mørkøv.

Gunlund, Marinus, f. 29. April 1881 i Daubjerg, Søn af Husmand Søren Petersen, og Hustru Maren Kathrine, f. Jensen. Gift 29. Marts 1908 med Anna G., Datter af Gaardejer Jørgen Jørgensen, Bjallerup, og Hustru Nielsine, f. Andersen.

Uddannet ved Landvæsen, Elev paa Haslev Højskole 1901—02, Gaardejer 1908. Formand for Skamstrup Andelsmejeri 1929.

Medlem af Sogneraadet 1925 (Venstre), Næstformand, Skolepatron 1925, Medlem af Skolekommissionen 1929.

Adresse: Bastbjerggaard pr. Mørkøv.

Hansen, Anna, f. 13. Dec. 1879 i Nysted, Datter af Arbejdsmand Jørgen Hansen og Hustru Johanne, f. Petersen.

Uddannet som Fotograf, Fotograf 1909. Medlem af Værgeraadet 1929.

Medlem af Sogneradet 1916 (Sociald.), Medlem af Skolekommissionen 1916, Folkeregisterfører 1924.

Adresse: Mørkøv.

Hansen, Carl Hans Jens, f. 26. Marts 1883 i Simmenfelt, Søn af Husmand Jens Hansen og Hustru Karoline Christine, f. Falster. Gift 9. Nov. 1906 med Elisabeth Marie H., Datter af Husmand Chr. Jørgensen, Søndersted, og Hustru Laurine Christine, f. Ottosen.

Uddannet ved Landvæsen, Gaardejer 1906. Tillidsmand i Bondestandens Sparekasse 1908, Formand for den konservative Vælgerforening 1921.

Medlem af Sogneraadet 1921, Formand 1921—26 (Kons. Folkep.), Formand for Vejudvalget og Medlem af Kasse- og Regnskabsudvalget 1929.

Adresse: Nordmindegaarden, Skellingsted pr. Mørkøv.

Hansen, Laurits, f. 13. Marts 1884 i Stifts-Bjergby, Søn af Gaardejer Henrik Hansen og Hustru Kirstine, f. Hansen. Gift 4. Juli 1912 med Anna H., Datter af Tjener Hans Jensen, Svinninge, og Hustru Kirstine, f. Nielsen.

Uddannet ved Landvæsen, Gaardejer 1918. Medlem af Bestyrelsen for Kontrolforeningen 1924, for Skamstrup Mejeri 1927 og for Vandværket 1929.

Medlem af Sogneraadet 1929 (Venstre), Medlem af Vejudvalget og Fattigudvalget.

Adresse: Gernersdal pr. Mørkøv.

Nielsen, Christian Jens, f. 2. Marts 1872 i Kundby, Søn af Smed Niels Jensen og Hustru Katrine, f. Rasmussen. Gift 23. Juli 1897 med Thora N., Datter af Gaardejer Thomas Jensen, Bennebo, og Hustru Maren Kirstine, f. Nielsen.
Uddannet ved Landvæsen, Gaardejer 1897. Formand for Vandsynsmændene 1912—27, Formand for Udflytternes Brandforsikring 1909.
Medlem af Sogneraadet 1926 (Venstre), Formand 1926—29.
Adresse: Frederiksdal pr. Mørkøv.

Nielsen, Hans Peter, f. 10. Januar 1888 i Sotterup, Søn af Husejer Niels Nielsen og Hustru Ane Kirstine, f. Jensen. Gift 30. Maj 1914 med Marie N., Datter af Boelsmand Jens Peder Jensen, Bennebo, og Hustru Kirstine.
Uddannet ved Landvæsen, Boelsmand 1917. Medlem af Bestyrelsen for Englevad Mejeri 1920—22.
Medlem af Sogneraadet 1929 (Venstre), Medlem af Vejudvalget.
Adresse: Bennebo pr. Mørkøv.

Nielsen, Marius, f. 22. Juli 1886 i Søndersted, Søn af Husmand Rasmus Nielsen og Hustru Ane Marie, f. Jensen. Gift 20. Maj 1925 med Anna Hedvig N., Datter af Gaardejer Hans Naver, Vedby, og Hustru Petrine, f. Hansen.
Uddannet ved Landvæsen, Elev paa Haslev Højskole 1907—08, Gaardejer 1921. Medlem af Bestyrelsen for Englevad Mejeri 1927—29.
Medlem af Sogneraadet 1929 (Rad. Venstre).
Adresse: Bennebo pr. Mørkøv.

Rasmussen, Jens Rasmus, f. 4. April 1893 i Ondløse, Søn af Husmand Anders Rasmussen og Hustru Johanne, f. Jørgensen.
Arbejdsmand.
Medlem af Sogneraadet 1929 (Sociald.), Medlem af Fattigudvalget.
Adresse: Simmenfelt pr. Mørkøv.

Ombud.

Petersen, Johannes Peter Christian, f. 10. April 1885 i Bjergby, Søn af Landpostbud Anders Petersen og Hustru Marie, f. Madsen. Gift 21. Nov. 1907 med Marie P., Datter af Arbejdsmand Hans Peter Nielsen, Syvendekøb, og Hustru Kirstine, f. Nielsen.
Uddannet ved Landvæsen, Husmand 1907. Medlem af Bestyrelsen for Askov Mejeri 1919—24, Formand for Værgeraadet 1919—25, Formand for Foderstofforeningen 1917.
Formand for Hjælpekassen 1929.
Adresse: Syvendekøb pr. Mørkøv.

Jensen, Anders, f. 21. Juli 1860 i Rerslev, Søn af Gaardmand Johan Jensen og Hustru Severine Kirstine, f. Nielsen. Enkemand.
Uddanent ved Landvæsen, Elev paa V. Skerninge Højskole 1877—78, Gaardejer 1889. Medlem af Sogneraadet 1901—07 og 1913—21, af Menighedsraadet 1922—26 og af Skolekommissionen i ca. 13 Aar, Forligsmægler 1910.
Ejendomsskyldvurderingsmand 1916.
Adresse: Skellingsted pr. Mørkøv.

Nielsen, Jens, Tømrer. Medlem af Sogneraadet til 1929.
Ejendomsskyldvurderingsmand.
Adresse: Frydendal.

Stifts-Bjergby Kommune.

Areal 1454 ha.

I 1925 opdyrket Areal 1084 ha, Skov 49 ha, Moser 104 ha, Vandarealer 6 ha.

Indbyggere. Faktisk Befolkning 5. Nov. 1925: 848, heraf 442 Mænd, 406 Kvinder. Opført i Folkeregistret 5. Nov. 1925: 804, 1. Okt. 1928: 840.

Kreaturholdet. 15. Juli 1928: Heste 238 Stkr., Hornkvæg 1315 Stkr., heraf Køer 759 Stkr., Svin 2101 Stkr. 15. Juli 1926: Geder 6 Stkr., Hons 7165 Stkr.

Faste Ejendomme i 1927. Antal Ejendomme 159, samlet Vurderingssum 2,777,000 Kr., heraf Grundværdi 1,357,000 Kr., 284,9 Tdr. Hartk. Heraf 1 Skov, samlet Vurderingssum 40,000 Kr., heraf Grundværdi 23,000 Kr. 94 Landbrugsejendomme, samlet Vurderingssum 2,349,000 Kr., heraf Grundværdi 1,276,000 Kr., 277,7 Tdr. Hartk. 4 Gaarde over 12 Tdr. Hartk., samlet Vurderingssum 513,000 Kr., heraf Grundværdi 332,000 Kr., 72,3 Tdr. Hartk. 52 Gaarde paa 1—12 Tdr. Hartk., samlet Vurderingssum 1,568,000 Kr., heraf Grundværdi 848,000 Kr., 187,0 Tdr. Hartk. 38 Huse under 1 Td. Hartk., samlet Vurderingssum 268,000 Kr., heraf Grundværdi 96,000 Kr., 18,4 Tdr. Hartk. Sognekommunal Grundskyldpromille 1928—29: 12,80. Skattefrit Fradrag pr. Ejendom 5000 Kr.

Skatteydere til Staten 1927—28. 193 Indkomstskatteydere med 374,700 Kr. Indkomst. 2282 Kr. i Skat. 97 Formueskatteydere med 1,631,000 Kr. Formue, 2525 Kr. i Skat.

Kommunens Regnskab 1926—27. Regnskabsbalance 53,341 Kr. Indtægter. Renter af Kapitaler og Indtægter af Ejendomme 644 Kr. Grundskyld 20,741 Kr. (1928—29: 17,578 Kr. budgetteret). Ejendomsskyld 16,305 Kr. (1928—29: 7149 Kr. budgetteret). Personlige Skatter, fraregnet Erhvervsskat og Aktieselskabsskat, 16,434 Kr. (1928—29: 9807 Kr. budgetteret). Skatteprocent 1926—27: 2,6, 1928—29: 2,3. Ligningsprocent 1926—27: 3,05, 1928—29: 2,9. Udgifter. Skolevæsen 6577 Kr. Hjælpekasse 1065 Kr. Arbejdsløshed 243 Kr. Fattigvæsen 8083 Kr. Aldersrente 4633 Kr. Vejvæsen 5850 Kr. Renter af Gæld 939 Kr. Afdrag paa Gæld 767 Kr. Formue 31. Marts 1927: 44,832 Kr., heraf faste Ejendomme 16,200 Kr. Gæld 19,738 Kr.

Kommunevalg Marts 1929. Antal Vælgere 247, heraf 120 Mænd, 127 Kvinder. Antal afgivne Stemmer 208, heraf 110 Mænd, 98 Kvinder. Paa Radikale faldt 71 Stemmer, valgt 3 Medl., paa Socialdemokrater 36 Stemmer, valgt 1 Medl. paa Venste 101 Stemmer, valgt 3 Medl.

Folketingsvalget April 1929. Antal Vælgere 337. Antal afgivne Stemmer 282. Retsforbundet 6, Konservative 10, Radikale 96, Socialdemokrater 54, Venstre 115, ugyldig 1.

Sogneraadet.

Jensen, Peter Niels, f. 16. April 1886 i Jyderup, Søn af Gaardejer Hans Jensen og Hustru Ellen Kirstine, f. Larsen. Gift 11. Okt. 1914 med Helga Emilie J., Datter af Gaardejer Henrik Hansen, Stifts-Bjergby, og Hustru Kirstine, f. Christensen.

Uddannet ved Landvæsen, Elev paa Tune Landboskole 1907—08, Gaardejer 1914. I Bestyrelsen for Askov Andelsmejeri 1921—25, Medlem af Menighedsraadet 1926, Repræsentant i Landkommunernes Ulykkesforsikring s. A., Medlem af Skolekommissionen 1929.

Medlem af Sogneraadet 1921 (Venstre), Kommunekasserer 1921, Folkeregisterfører 1924.

Sogneraadsformand 1921.

Adresse: Sletten pr. Mørkøv.

Bergmann, Viggo Karl Rasmus, f. 11. Sept. 1888 i Korsør, Søn af Skomagermester Julius Bergmann og Hustru Karen Sofie, f. Hansen. Gift 28. Sept. 1919 med Anna B., Datter af Vejmand Carl Jensen, Stifts-Bjergby, og Hustru Marie, f. Henriksen.

Uddannet som Maler og ved Landvæsen, Malermester 1916—23, Gaardejer 1923. I Bestyrelsen for Slagelse Malermesterforening 1919—23, Vurderingsmand for Østifternes Brandforsikring 1926.

Medlem af Sogneraadet 1929 (Rad. Venstre), Medlem af Værgeraadet, Skolepatron.

Adresse: Frihedslyst pr. Mørkøv.

Jørgensen, Jørgen Henrik, f. 28. Maj 1883 i Stifts-Bjergby, Søn af Gaardejer Aage Jørgensen og Hustru Ellen Marie, f. Hansdatter. Gift 29. April 1908 med Kristine J., Datter af Gaardejer Jørgen Christensen, Mørkøv, og Hustru Kirsten, f. Madsdatter.

Uddannet ved Landvæsen, Gaardejer 1902. I Bestyrelsen for Askov Mejeri 1920—23.

Medlem af Sogneraadet 1929 (Venstre), Medlem af Vejudvalget.

Adresse: Kirkebjerggaard pr. Sandby.

Nielsen, Johannes Evald, f. 5. Juli 1889 i Jyderup, Søn af Gaardejer C. H. R. Nielsen og Hustru Ane Marie, f. Nielsen. Gift 8. Juni 1924 med Petra Kristine N., Datter af Gaardejer Ludvig Christensen, Bretved, og Hustru Kristine, f. Larsen.

Uddannet ved Landvæsen, Elev paa Ollerup Højskole 1909—10, paa Slangerup Landbrugsskole 1916—17, Gaardejer 1924. Formand for Kontrolforeningen og Medlem af Askov Andelsmejeris Bestyrelse 1927, Formand for Vandsynet 1928.

Medlem af Sogneraadet 1929 (Venstre), Fattigforstander.

Adresse: Stifts-Bjergby pr. Mørkøv.

Nielsen, Rasmus Niels, f. 11. Febr. 1883 i Kundby Sogn, Søn af Arbejdsmand Niels Jensen og Hustru Ane Kirstine, f. Rasmussen. Gift 5. Maj 1906 med Elisabeth N., Datter af Karetmager Lars Christian Hansen, Bjergby, og Hustru Ane Kirstine, f. Rasmussen.

Uddannet ved Landvæsen, Husmand 1912. I Bestyrelsen for Bjergby Husmandsforening 1919—23, Formand for Forligskommissionen for Tyendesager.

Medlem af Sogneraadet 1925 (Rad. Venstre), Medlem af Vejudvalget.

Adresse: Stifts-Bjergby pr. Mørkøv.

Rasmussen, Anton Christian, f. 22. Aug. 1894 i Tømmerup, Søn af Arbejdsmand Anders Rasmussen og Hustru Johanne, f. Jørgensen. Gift 22. Dec. 1921 med Marie R., Datter af Husmand Peter Hansen, Tølløse, og Hustru Kristine, f. Nielsen.

Uddannet ved Landvæsen, Husmand 1922. I Bestyrelsen for Landarbejderforeningen 1917—19, Formand for Værgeraadet 1925—29, for Kreaturforsikringen for Stifts-Bjergby 1928.

Medlem af Sogneraadet 1925 (Sociald.), Formand for Vejudvalget.

Adresse: Stifts-Bjergby pr. Mørkøv.

Rasmussen, Edvard August, f. 5. Aug. 1887 i Lyngby Sogn, Søn af Gaardejer Rasmus Christian Rasmussen og Hustru Bodil Kathrine, f. Andersen. Gift 10. Nov. 1912 med Ane Kirstine R., Datter af Gaardejer Christian Larsen, Svallerup, og Hustru Kristine, f. Jensen.

Uddannet som Gartner, Gartner 1908. I Bestyrelsen for Lindevang Foderstofforening 1920—23, Formand for Bjergby-Mørkøv Husmandsforening 1927, Vurderingsmand for Husmæn-

denes Præmie-Uddelingsforening 1928, i Bestyrelsen for den radikale Vælgerforening 1929.

Medlem af Sogneraadet 1929 (Rad. Venstre), Fattigforstander, Medlem af Skolekommissionen.

Adresse: Askov pr. Mørkøv.

Ombud.

Jensen, Peter Anders, f. 7. Febr. 1893 i Viskinde, Søn af Smed Niels Christen Jensen og Hustru Karoline Bertha, f. Nielsen. Gift 2. Maj 1914 med Ida Sofie J., Datter af Arbejdsmand Hans Christensen, St. Grandløse, og Hustru Karen Kristine, f. Olsen.

Uddannet som Smed, Smedemester 1911. I Bestyrelsen for Husmandsforeningen 1928, Næstformand i Sygekassen s. A.

Formand for Hjælpekassen.

Adresse: Stifts-Bjergby pr. Mørkøv.

Jensen, Holger, f. 13. Maj 1878 i Stifts-Bjergby, Søn af Gaardejer Jens Jensen og Hustru Else Marie, f. Hansen. Gift 25. Marts 1905 med Marie J., Datter af Murer Konrad Hansen, Ødis, og Hustru Karen, f. Ravn.

Uddannet ved Landvæsen, Gaardejer 1905. Formand for Hjælpekassen 1917—24, Medlem af Sogneraadet 1921—29, Vurderingsmand for Østifternes Brandforsikring 1914, Repræsentant i den sjællandske Bondestands Sparekasse 1926.

Ejendomsskyldvurderingsmand 1915.

Adresse: Langevanggaard pr. Mørkøv.

Larsen, Lars Christian, f. 2. Marts 1884 i Mørkøv, Søn af Husmand Anders Larsen og Hustru Marie, f. Larsen. Gift 12. Juni 1909 med Anna Margrethe L., Datter af Husmand Jens Nielsen, Stifts-Bjergby, og Hustru Maren Kirstine, f. Rasmussen.

Uddannet ved Landvæsen, Husmand 1922.

Ejendomsskyldvurderingsmand.

Adresse: Stifts-Bjergby pr. Mørkøv.

Mørke Kommune.

Areal 1360 ha.

I 1925 opdyrket Areal 932 ha, Skov 37 ha, Moser 67 ha, Vandarealer 5 ha.

Indbyggere. Faktisk Befolkning 5. Nov. 1925: 1522, heraf 766 Mænd, 756 Kvinder. Opført i Folkeregistret 5. Nov. 1925: 1538, 1. Okt. 1928: 1475. Bymæssig Bebyggelse 1925. Af Mørkøv Stationsby 299 Indb. Desuden: Skamstrup Sogn 349 Indb., Knabstrup Stationsby 505 Indb.

Kreaturholdet. 15. Juli 1928: Heste 231 Stkr., Hornkvæg 1118 Stkr., heraf Køer 653 Stkr., Svin 1823 Stkr. 15. Juli 1926: Geder 13 Stkr., Høns 11,876 Stkr.

Faste Ejendomme i 1927. Antal Ejendomme 295, samlet Vurderingssum 3,620,000 Kr., heraf Grundværdi 1,283,000 Kr., 243,6 Tdr. Hartk. Heraf 1 Skov, samlet Vurderingssum 29,000 Kr., heraf Grundværdi 17,000 Kr. 83 Landbrugsejendomme, samlet Vurderingssum 1,990,000 Kr., heraf Grundværdi 1,053,000 Kr., 232,5 Tdr. Hartk. 2 Gaarde over 12 Tdr. Hartk., samlet Vurderingssum 450,000 Kr., heraf Grundværdi 292,000 Kr., 61,1 Tdr. Hartk. 37 Gaarde paa 1—12 Tdr. Hartk., samlet Vurderingssum 1,202,000 Kr., heraf Grundværdi 640,000 Kr., 147,7 Tdr. Hartk. 44 Huse under 1 Td. Hartk., samlet Vurderingssum 338,000 Kr., heraf Grundværdi 121,000 Kr., 23,7 Tdr. Hartk. Sognekommunal Grundskyldpromille 1928—29: 16,60. Skattefrit Fradrag pr. Ejendom 5000 Kr.

Skatteydere til Staten 1927—28. 422 Indkomstskatteydere med 983,962 Kr. Indkomst, 10,418 Kr. i Skat. 216 Formueskatteydere med 3,488,800 Kr. Formue, 8216 Kr. i Skat.

Kommunens Regnskab 1926—27. Regnskabsbalance 134,870 Kr. Indtægter. Renter af Kapitaler og Indtægt af Ejendomme 356 Kr. Grundskyld 20,782 Kr. (1928—29: 20,209 Kr. budgetteret). Ejendomsskyld 14,086 Kr. (1928—29: 12,334 Kr. budgetteret). Personlige Skatter, fraregnet Erhvervsskat og Aktieselskabsskat, 46,683 Kr. (1928—29: 32,636 Kr. budgetteret). Optagne Laan 52,880 Kr. Skatteprocent 1926—27: 2,7, 1928—29: 3,1. Ligningsprocent 1926—27: 2,7, 1928—29: 2,9. Udgifter. Skolevæsen 13,564 Kr. Hjælpekasse 3027 Kr. Arbejdsløshed 2231 Kr. Fattigvæsen 6467 Kr. Aldersrente 14,948 Kr. Vejvæsen 18,074 Kr. Renter af Gæld 4415 Kr. Afdrag paa Gæld 43,665 Kr. Formue 31. Marts 1925: 150,248 Kr., heraf faste Ejendomme 123,750 Kr. Gæld 66,489 Kr.

Kommunevalg Marts 1929. Antal Vælgere 606, heraf 292 Mænd, 314 Kvinder. Antal afgivne Stemmer 486, heraf 241 Mænd, 245 Kvinder. Paa Radikale faldt 126 Stemmer, valgt 2 Medl., paa Socialdemokrater 106 Stemmer, valgt 1 Medl., paa Lokalliste I 176 Stemmer, valgt 3 Medl., paa Lokalliste II 71 Stemmer, valgt 1 Medl.

Folketingsvalget April 1929. Antal Vælgere 767. Antal afgivne Stemmer 609. Retsforbundet 6, Konservative 65, Radikale 181, Socialdemokrater 205, Venstre 151, ugyldig 1.

Sogneraadet.

Andersen, Hans Peter, f. 22. Juni 1892 i Snoldelev, Søn af Husmand Anders Andersen og Hustru Mette, f. Hansen. Gift 11. Juli 1919 med Marie A., Datter af Opsynsmand ved D. S. B. Hans Christian Nielsen og Hustru Johanne, f. Petersen.

Ansat ved Statsbanerne, Overportør 1925. Formand for den radikale Vælgerforening i Rudsvedby 1923.

Medlem af Sogneraadet 1925 (Rad. Venstre), Formand for Sygekasseudvalget 1927.

Sogneraadsformand 1929.

Adresse: Knabstrup.

Andersen, Henrik, f. 15. Juni 1882 i Kundby Sogn, Søn af Arbejdsmand Jens Andersen og Hustru Bertha Marie, f. Olsdatter. Gift 9. Maj 1907 med Johanne Marie A., Datter af Arbejdsmand Anders Jensen, Lidtgodt, og Hustru Maren Kirstine, f. Christensen.

Postbud 1907. Formand for Værgeraadet 1905—21, for Hjælpekassen 1917—21 og for Kornnævnet 1917—20.

Medlem af Sogneraadet 1921 (Rad. Venstre), Formand 1921—29, Kommunekasserer, Medlem af Skolekommissionen og Formand for Udvalget for Alderdomshjemmet 1929.

Adresse: Mørkøv.

Christensen, Herman, f. 12. Juli 1877 i Mørkøv, Søn af Sognefoged Jørgen Christensen og Hustru Kirsten, f. Madsen. Gift 30. April 1907 med Dorthea C., Datter af Gaardejer Niels Larsen, Maarsø, og Hustru Dorthea.

Uddannet ved Landvæsen, Elev paa Ondløse Højskole 1893—94. Formand for Askov Andelsmejeri 1913, for Bjergby-Mørkøv Hesteassurance 1915, Repræsentant i Den sjællandske Bondestands Sparekasse 1925.

Medlem af Sogneraadet 1921—25, paany 1929 (Venstre), Medlem af Kasseudvalget, Fattigforstander.

Adresse: Mørkøv.

Jørgensen, Hans Christian, f. 25. Nov. 1899 i Ondløse, Søn af Husmand Peter Jørgensen og Hustru Camilla, f. Mortensen. Gift 18. Aug. 1922 med Gudrun J., Datter af Husmand Peter Rasmussen, Igelsø, og Hustru Dagmar, f. Jørgensen.

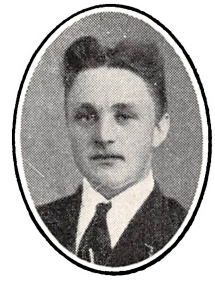

Uddannet ved Landvæsen, Husmand 1922. I Bestyrelsen for Mørkøv Sygekasse og for Kreaturforsikringen 1926-28.

Medlem af Sogneraadet 1929 (Rad. Venstre), Medlem af Værgeraadet, Tilsynsførende med Pogeskolen.

Adresse: Nøkkentved pr. Knabstrup.

Madsen, Carl, f. 12. Okt. 1872 i Holbæk, Søn af Skomager R. P. Madsen og Hustru Margrethe, f. Larsen. Gift 22. Okt. 1901 med Ida Caroline Mathilde M., Datter af Farver J. C. Petersen, Horsens, og Hustru Karen, f. Thomsen.

Uddannet som Blikkenslager, Blikkenslagermester 1908. Medlem af Hjælpekassens Bestyrelse 1917—21.

Medlem af Sogneraadet 1925 (Sociald.), Medlem af Kasse- og Regnskabsudvalget og af Aldersrenteudvalget.

Adresse: Mørkøv.

Mikkelsen, Andreas Valdemar, f. 23. Jan. 1881 i Stevns, Søn af Forpagter A. Mikkelsen, Rangle Mølle, og Hustru Camilla, f. Johansen. Gift 20. Marts 1907 med Marie M., Datter af Skovrider A. Sønchsen, Selchausdal, og Hustru Nicoline, f. Clausen.

Uddannet ved Landvæsen, Proprietær 1907. I Bestyrelsen for Hjælpekassen 1913—17, Ejendomsskyldvurderingsmand 1915, Formand for Mørkøv-Bjergby Sygeplejeforening 1926.

Medlem af Sogneraadet 1917 (Kons. Folkep.), Formand for Vejudvalget 1925, Medlem af Skoleudvalget 1929.

Adresse: Dortheasminde pr. Knabstrup.

Nielsen, Niels Frederik, f. 15. Maj 1878 i Mørkøv, Søn af Gaardejer Jørgen Nielsen og Hustru Maren, f. Jensen. Gift 8. Juli 1908 med Nielsine N., Datter af Gaardejer Jens Peter Gravesen, Fabjerg, og Hustru Bodil Kathrine, f. Sørensen.

Uddannet ved Landvæsen, Elev paa Dalum Landbrugsskole 1897-98, Ejer af Kristinesminde, Nr. Jernløse 1901—17, Husejer 1917. Formand for Jernløse Vandværk 1905—08, i Bestyrelsen for Jernløse Mejeri 1911—15, Revisor for Askov Mejeri 1926.

Medlem af Sogneraadet 1929 (Venstre), Medlem af Vejudvalget.

Adresse: Villa Soldal, Mørkøv.

Ombud.

Petersen, Hans Frederik, f. 12. Nov. 1884 i Jyderup, Søn af Husmand Christian Petersen og Hustru Maren, f. Hansen. Gift 6. Juli 1907 med Marie P., Datter af Arbejdsmand Hans Jensen, Kirke-Eskildstrup, og Hustru Ane Marie, f. Christensen.

Savværksarbejder 1907. Formand for den radikale Venstreforening 1917—19.

Formand for Hjælpekassen 1929.

Adresse: Ibshuse pr. Mørkøv.

Jørgensen, H., Kreaturkommissionær.

Ejendomsskyldvurderingsmand.

Adresse: Knabstrup.

Mikkelsen, Andreas Valdemar, Proprietær.

Ejendomsskyldvurderingsmand, se Sogneraadet.

Kundby Kommune.

Areal 4030 ha.

I 1925 opdyrket Areal 2728 ha, Skov 21 ha, Moser 144 ha, Vandarealer 191 ha.

Indbyggere. Faktisk Befolkning 5. Nov. 1925: 1963, heraf 980 Mænd, 983 Kvinder. Opført i Folkeregistret 5. Nov. 1925: 1972, 1. Okt. 1928: 1947.

Kreaturholdet. 15. Juli 1928: Heste 650 Stkr., Hornkvæg 3442 Stkr., heraf Køer 2021 Stkr., Svin 6411 Stkr. 15. Juli 1926: Faar 11 Stkr., Geder 35 Stkr., Høns 19,272 Stkr.

Faste Ejendomme i 1927. Antal Ejendomme 412, samlet Vurderingssum 7,037,000 Kr., heraf Grundværdi 3,580,000 Kr., 728,0 Tdr. Hartk. Heraf 1 Skov, samlet Vurderingssum 15,000 Kr., heraf Grundværdi 9000 Kr. 250 Landbrugsejendomme, samlet Vurderingssum 6,222,000 Kr., heraf Grundværdi 3,489,000 Kr., 715,4 Tdr. Hartk. 1 Gaard over 12 Tdr. Hartk., samlet Vurderingssum 400,000 Kr., heraf Grundværdi 289,000 Kr., 70,5 Tdr. Hartk. 164 Gaarde paa 1—12 Tdr. Hartk., samlet Vurderingssum 5,145,000 Kr., heraf Grundværdi 2,891,000 Kr., 593,7 Tdr. Hartk. 85 Huse under 1 Td. Hartk., samlet Vurderingssum 677,000 Kr., heraf Grundværdi 309,000 Kr., 51,2 Tdr. Hartk. Sognekommunal Grundskyldpromille 1928—29: 13,50. Skattefrit Fradrag pr. Ejendom 5000 Kr.

Skatteydere til Staten 1927—28. 576 Indkomstskatteydere med 1,182,223 Kr. Indkomst, 10,465 Kr. i Skat. 422 Formueskatteydere med 6,292,500 Kr. Formue, 11,652 Kr. i Skat.

Kommunens Regnskab 1926—27. Regnskabsbalance 143,666 Kr. Indtægter. Renter af Kapitaler og Indtægter af Ejendomme 2177 Kr. Grundskyld 58,419 Kr. (1928—29: 52,069 Kr. budgetteret). Ejendomsskyld 19,340 Kr. (1928—29: 16,980 Kr. budgetteret). Personlige Skatter, fraregnet Erhvervsskat og Aktieselskabsskat, 41,158 Kr. (1928—29: 34,304 Kr. budgetteret). Optagne Laan 17,891 Kr. Skatteprocent 1926—27: 2,2, 1928—29: 2,95. Ligningsprocent 1926—27: 2,4, 1928—29: 3,3. Udgifter. Skolevæsen 23,637 Kr. Hjælpekasse 3392 Kr. Arbejdsløshed 1195 Kr. Fattigvæsen 26,028 Kr. Aldersrente 16,690 Kr. Vejvæsen 22,628 Kr. Renter af Gæld 2151 Kr. Afdrag paa Gæld 26,018 Kr. Formue 31. Marts 1927: 114,540 Kr., heraf faste Ejendomme 76,906 Kr. Gæld 34,206 Kr.

Kommunevalg Marts 1929. Antal Vælgere 898, heraf 457 Mænd, 441 Kvinder. Antal afgivne Stemmer 720, heraf 391 Mænd, 329 Kvinder. Paa Radikale faldt 367 Stemmer, valgt 6 Medl., paa Socialdemokrater 136 Stemmer, valgt 2 Medl., paa Venstre 217 Stemmer, valgt 3 Medl.

Folketingsvalget April 1929. Antal Vælgere 977. Antal afgivne Stemmer 862. Retsforbundet 10, Konservative 3, Radikale 394, Socialdemokrater 167, Venstre 288.

Sogneraadet.

Sørensen, Jacob, f. 22. Marts 1884 i Kundby, Søn af Husmand Christen Sørensen og Hustru Maren, f. Christensen. Gift 5. Nov. 1909 med Marie S., Datter af Træskomager Peter Jensen og Hustru Kirstine, f. Christensen.

Uddannet som Mejerist, Husmand 1908.

Medlem af Sogneraadet 1921 (Rad. Venstre), Formand for alle Udvalg indtil 1929, Formand for Kasse- og Regnskabsudvalget 1929.

Sogneraadsformand 1924.

Adresse: Kundby pr. Sandby.

Christiansen, Alfred Christian, f. 16. Okt. 1886 i Kundby, Søn af Husmand Jens Nielsen og Hustru Anna, f. Christiansen. Gift 7. Dec. 1906 med Dorthea C., Datter af Fisker Anders Jensen, Hillerød, og Hustru Karen Marie, f. Nielsen.

Ringer 1916.

Medlem af Sogneraadet 1921 (Sociald.), Medlem af Vejudvalget 1921, Formand 1928, Medlem af Bygningstilsynet.

Adresse: Kundby pr. Sandby.

Hansen, Alma Marie, f. 29. Jan. 1890 i Gislinge, Datter af Gaardejer Frederik Madsen og Hustru Kathrine, f. Andersen. Gift 19. Okt. 1909 med Gaardejer Martin Hansen.

Højskoleuddannelse. Medlem af Hjælpekassen 1925—29.

Medlem af Sogneraadet 1929 (Rad. Venstre), Medlem af Værgeraadet, Skolekommissionen og Aldersrenteudvalget, Tilsynsførende med Skolen og med Plejebørn.

Adresse: Kundby pr. Sandby.

Jacobsen, Johan Thorvald, f. 12. Nov. 1890 i Kundby, Søn af Husmand Niels Peter Jacobsen og Hustru Karen Marie, f. Andersen. Gift 8. Maj 1912 med Anna J., Datter af Boelsmand Ole Larsen, Højsted, og Hustru Kathrine, f. Nielsen.

Uddannet ved Landvæsen, Husmand 1925.

Medlem af Sogneraadet 1929 (Sociald.), Medlem af Vejudvalget.

Adresse: Kundby pr. Sandby.

Jensen, Christian, f. 24. Maj 1873 i Svinninge. Gift 3. Nov. 1894 med Ane Marie Sofie J., f. Sørensen.

Uddannet som Smed, Smedemester 1902—11, Gaardejer 1911. Medlem af Hjælpekassens Bestyrelse 1921—29, Stævningsmand 1904.

Medlem af Sogneraadet 1929 (Venstre), Medlem af Skoleudvalget og Grusgravudvalget.

Adresse: Slisagergaard, Thorslunde pr. Svinninge.

Larsen, Rasmus Christian, f. 23. Febr. 1887 i Gislinge, Søn af Gaardejer Anders Larsen og Hustru Marie, f. Nielsen. Gift 13. Aug. 1916 med Laura L., Datter af Gaardejer Hans Jensen Nielsen, Hørby, og Hustru Ellen, f. Nielsen.

Uddannet ved Landvæsen, Gaardejer 1916. Medlem af Hjælpekassens Bestyrelse 1925.

Medlem af Sogneraadet 1929 (Rad. Venstre), Medlem af Skoleudvalget, Aldersrenteudvalget og Fattigudvalget.

Adresse: Trønninge pr. Regstrup.

Nielsen, Johannes Christian, f. 4. Nov. 1876 i Kundby, Søn af Gaardejer Lars Nielsen og Hustru Inger, f. Larsen. Gift 31. Maj 1904 med Astrid N., f. Nielsen.

Uddannet ved Landvæsen, Gaardejer 1903.

Medlem af Sogneraadet 1925 (Rad. Venstre), Medlem af Aldersrenteudvalget, Kommunekasserer.

Adresse: Kundby pr. Sandby.

Nielsen, Niels Frederik, f. 5. April 1886 i Sandby, Søn af Gaardejer Niels Peter Nielsen og Hustru Stine, f. Christensen. Gift 5. Maj 1909 med Karen N., Datter af Husmand Niels P. Petersen, Vejleby, og Hustru Sofie, f. Nielsen.

Uddannet ved Landvæsen, Uddeler 1910.

Medlem af Sogneraadet 1925 (Venstre), Medlem af Aldersrenteudvalget, Fattigudvalget, Skoleudvalget og Sygekasseudvalget 1925, af Skolekommissionen 1929.

Adresse: Sandby.

Nielsen, Niels Peter Lauritz, f. 23. Sept. 1876 i Bregninge, Søn af Boelsmand Hans Nielsen og Hustru Maren Sofie, f. Hansen. Gift 13. Nov. 1908 med Karen Marie N., Datter af Skræder Jens P. Larsen, Havnsø, og Hustru Christiane, f. Jørgensen.

Uddannet ved Landvæsen, Boelsmand 1908.

Medlem af Sogneraadet 1929 (Rad. Venstre), Medlem af Vejudvalget og Aldersrenteudvalget.

Adresse: Thorslunde pr. Svinninge.

Petersen, Ole Andreas, f. 2. Aug. 1883 i Udby, Søn af Boelsmand Niels Petersen og Hustru Marie, f. Jensen. Gift 23. April 1911 med Laura P., Datter af Husmand Jens Petersen, Kastrup, og Hustru Stine, f. Petersen.

Uddannet som Tømrer og Landmand, Boelsmand og Tømrer 1911.

Medlem af Sogneraadet 1929 (Rad. Venstre), Medlem af Vejudvalget.

Adresse: Sandby.

Sørensen, Herman, f. 9. Nov. 1891 i Trønninge, Søn af Gaardejer Rasmus Sørensen og Hustru Ane Marie, f. Nielsen. Gift 14. Juni 1928 med Ane S., Datter af Gaardejer Peder Jørgensen, Lestrup, og Hustru Marie.

Uddannet ved Landvæsen, Gaardejer 1917.

Medlem af Sogneraadet 1929 (Venstre), Medlem af Kasse- og Regnskabsudvalget samt Vejudvalget.

Adresse: Trønninge pr. Regstrup.

Ombud.

Hemmingsen, Herman, f. 25. Sept. 1883 i Thorslunde, Søn af Gaardejer Jens Jørgen Hemmingsen og Hustru Ane Kathrine, f. Jørgensen. Gift 31. Dec. 1922 med Anna Marie H., Datter af Slagter Henrik Mortensen, Nykøbing Sj., og Hustru Kristine, f. Sørensen.

Uddannet ved Handel 1904, Købmand 1910.

Formand for Hjælpekassen 1929.

Adresse: Thorslunde pr. Svinninge.

Kristensen, Hans Peter, f. 6. Juli 1867 i Kundby, Søn af Gaardejer Hans Kristensen og Hustru Kristine, f. Frost. Gift 29. Jan. 1896 med Laurentse C., Datter af Gaardejer Jørgen Jensen, Ebbelykke, og Hustru Karen, f. Eriksen.

Uddannet ved Landvæsen, Gaardejer 1887. Medlem af Sogneraadet 1903—09.

Ejendomsskyldvurderingsmand 1905.

Adresse: Solbjerggaard, Kundby pr. Sandby.

Petersen, Niels Peter, f. 25. Sept. 1862 i Sandby, Søn af Gaardejer Peter Jørgensen og Hustru Ane Marie. Gift 22. Juni 1886 med Hansigne P., Datter af Lærer Jens Nielsen, Trønninge, og Hustru Mariane, f. Møller.

Uddannet ved Landvæsen, Boelsmand 1886.

Ejendomsskyldvurderingsmand 1913.

Adresse: Sandby.

Gislinge Kommune.

Areal 1429 ha.

I 1925 opdyrket Areal 1121 ha, Moser 13 ha, Vandarealer 21 ha.

Indbyggere. Faktisk Befolkning 5. Nov. 1925: 868, heraf 431 Mænd, 437 Kvinder. Opført i Folkeregistret 5. Nov. 1925: 862, 1. Okt. 1928: 896.

Kreaturholdet. 15. Juli 1928: Heste 241 Stkr., Hornkvæg 1271 Stkr., heraf Køer 742 Stkr., Svin 1993 Stkr. 15. Juli 1926: Faar 106 Stkr., Geder 38 Stkr., Høns 9018 Stkr.

Faste Ejendomme i 1927. Antal Ejendomme 179, samlet Vurderingssum 3,084,000 Kr., heraf Grundværdi 1,373,000 Kr., 238,0 Tdr. Hartk. 86 Landbrugsejendomme, samlet Vurderingssum 2,339,000 Kr., heraf Grundværdi 1,284,000 Kr., 231,8 Tdr. Hartk. 2 Gaarde over 12 Tdr. Hartk., samlet Vurderingssum 526,000 Kr., heraf Grundværdi 320,000 Kr., 59,3 Tdr. Hartk. 49 Gaarde paa 1—12 Tdr. Hartk., samlet Vurderingssum 1,448,000 Kr., heraf Grundværdi 808,000 Kr., 153,2 Tdr. Hartk. 35 Huse under 1 Td. Hartk., samlet Vurderingssum 365,000 Kr., heraf Grundværdi 156,000 Kr., 19,3 Tdr. Hartk. Sognekommunal Grundskyldpromille 1928—29: 14,50. Skattefrit Fradrag pr. Ejendom 5000 Kr.

Skatteydere til Staten 1927—28. 193 Indkomstskatteydere med 440,259 Kr. Indkomst, 3709 Kr. i Skat. 130 Formueskatteydere med 2,247,300 Kr. Formue, 3387 Kr. i Skat.

Kommunens Regnskab 1926—27. Regnskabsbalance 49,216 Kr. Indtægter. Renter af Kapitaler og Indtægter af Ejendomme 562 Kr. Grundskyld 16,982 Kr. (1928—29: 20,256 Kr. budgetteret). Ejendomsskyld 8012 Kr. (1928—29: 9336 Kr. budgetteret). Personlige Skatter, fraregnet Erhvervsskat og Aktieselskabsskat, 16,790 Kr. (1928—29: 16,555 Kr. budgetteret). Optagne Laan 7000 Kr. Skatteprocent 1926—27: 2,6, 1928—29: 3,1. Ligningsprocent 1926—

27: 2,8, 1928—29: 3,5. Udgifter. Skolevæsen 4960 Kr. Hjælpekasse 653 Kr. Arbejdsløshed 548 Kr. Fattigvæsen 9033 Kr. Aldersrente 2425 Kr. Vejvæsen 9829 Kr. Renter af Gæld 6963 Kr. Afdrag paa Gæld 7519 Kr. Formue 31. Marts 1927: 98,959 Kr, heraf faste Ejendomme 67,400 Kr. Gæld 139,448 Kr.

Kommunevalg Marts 1929. Antal Vælgere 368, heraf 184 Mænd, 184 Kvinder. Antal afgivne Stemmer 322, heraf 172 Mænd, 150 Kvinder. Paa Radikale faldt 138 Stemmer, valgt 3 Medl., paa Venstre 182 Stemmer, valgt 4 Medl.

Folketingsvalget April 1929. Antal Vælgere 421. Antal afgivne Stemmer 359. Retsforbundet 7, Konservative 8, Radikale 133, Socialdemokrater 56, Venstre 155.

Sogneraadet.

Jensen, Christian, f. 1. Okt. 1885 i Asminderup, Søn af Gaardejer Rasmus Jensen og Hustru Susanne, f. Petersen. Gift 20. Dec. 1912 med Anna J., Datter af Gaardejer Ole Nielsen og Hustru Minni, f. Petersen.

Uddannet ved Landvæsen, Elev paa Højskole og Landbrugsskole, Gaardejer 1912.

Medlem af Sogneraadet 1929 (Venstre), Sognekasserer og Folkeregisterfører.

Sogneraadsformand.

Adresse: Aagaard ps. Gislinge.

Andersen, Anders Holmegaard, Gaardejer.

Medlem af Sogneraadet, se Amtsraadet.

Fogtmann, Henrik, f. 11. Nov. 1875 i Kundby, Søn af Folketingsmand Carl Laur. Fogtmann og Hustru Anna Emilie, f. Jensen. Gift 4. Juli 1902 med Ingeborg F., Datter af Landbrugsminister Kristjan Pedersen og Hustru Bergine Kathrine, f. Petersen.

Lærereksamen 1897, Førstelærer i Gislinge til 1916, Gaardejer 1917.

Medlem af Sogneraadet 1903—17, paany 1921 (Rad. Venstre), Sogneraadsformand 1909—17, fh. Medlem af Fattigudvalget, Medlem af Kasse- og Regnskabsudvalget og Aldersrenteudvalget 1921, af Skolekommissionen og Skoleudvalget, Kommunalrevisor.

Adresse: Vidiekjær, Gislinge.

Jensen, Lars Christian Johannes, f. 20. Okt. 1883 i Kundby, Søn af Husejer Peter Jensen og Hustru Ane Marie, f. Frederiksen. Gift 5. April 1914 med Martha Marie J., Datter af Gaardejer Hans Peter Larsen, Kundby, og Hustru Christine, f. Christiansen.

Uddannet ved Landvæsen, Husmand 1916.

Medlem af Sogneraadet 1925 (Venstre), Medlem af Fattigudvalget 1925 og af Skolekommissionen og Værgeraadet 1929.

Adresse: Kastaniely, Landevejen, Gislinge.

Petersen, Hans Christian, f. 2. Febr. 1879 i Buttrup, Søn af Møller Niels Peter Petersen og Hustru Kirsten Katrine, f. Jensen. Gift 28. April 1911 med Sofie P., Datter af Boelsmand Peter Rasmussen og Hustru Ane.

Uddannet ved Landvæsen, Husmand 1911. Fh. Medlem af Bestyrelsen for Andelsmejeriet.

Medlem af Sogneraadet 1921 (Rad. Venstre), Medlem af Vejudvalget.

Adresse: Sandbyvejen, Gislinge.

Petersen, Jørgen, f. 16. Nov. 1885 i St. Grandløse, Søn af Amtsraadsmedlem Jørgen Petersen og Hustru Katrine, f. Jensen. Gift 21. Febr. 1914 med Merry P., Datter af Skomagermester P. Johansen, Tranebjerg, Samsø, og Hustru Dorthea, f. Petersen.

Uddannet ved Landvæsen, Landbrugskandidat 1910, Gaardejer 1913.

Medlem af Sogneraadet 1921 (Rad. Venstre), Formand for Vejudvalget 1921—25, Formand for Fattigudvalget.

Adresse: Thorsgaard, Gislinge.

Rasmussen, Jens Christian, f. 12. Aug. 1864 i Mørkøv, Søn af Boelsmand Niels Rasmussen og Hustru Sidse Marie, f. Jensen. Gift 3. April 1892 med Karen Marie R., Datter af Tømrer Anders Jensen og Hustru Maren.

Uddannet som Tømrer, Elev paa Højskole, Tømrermester i 25 Aar, Boelsmand. Formand for Andelsbageriet 1895.

Medlem af Sogneraadet 1907—13, paany 1929 (Venstre), Medl. af Kasse- og Regnskabsudvalget og Sygekasseudvalget, Kommunalrevisor.

Adresse: Gislinge.

Ombud.

Nielsen, Niels Gunni, f. 26. April 1872 i Gislinge, Søn af Anders Nielsen og Hustru Adila Sofie, f. Hansen. Gift 16. Nov. 1895 med Anna Sofie N., Datter af Husmand Hans Sørensen, Gislinge, og Hustru Karen Marie, f. Jensen.

Uddannet som Murer, Murer. Medlem af Sogneraadet 1921—29, af Fattigudvalget 1921—25 og af Skoleudvalget og Skolekommissionen 1925—29, fh. Tillidsmand i Sygekassesager, Formand for Værgeraadet 1922.

Formand for Hjælpekassen 1929.

Adresse: Gislinge.

Larsen, Jens Christian, f. 29. Dec. 1869 i Gislinge, Søn af Gaardejer Rasmus Larsen og Hustru Ane, f. Jepsen. Gift 29. Nov. 1900 med Sofie L., Datter af Musiker Niels P. Jensen, Gislinge, og Hustru Ane Marie, f. Petersen.

Uddannet ved Landvæsen, Gaardejer 1900. Fh. Medlem af Bestyrelserne for den frie Fattigkasse og for Mejeriet, Repræsentant for Banken for Holbæk og Omegn 1907, Sogneformand for Udflytternes Brandforsikring for Sjællands Stift 1911, Medlem af Bestyrelsen for Brugsforeningen 1925.

Ejendomsskyldvurderingsmand 1907.

Adresse: Gislinge.

Larsen, Hans Peter, f. 5. Marts 1871 i Gislinge, Søn af Landmand Niels Larsen og Hustru Inger, f. Hansen. Gift 29. April 1900 med Petrine L., Datter af Landmand Terkil Rasmussen og Hustru Petrine.

Uddannet som Tømrer, Svend til 1907, Boelsmand 1907. Medlem af Sogneraadet og af Vejudvalget 1917—21, Medlem af Skolekommissionen, Vandsynsmand.

Ejendomsskyldvurderingsmand 1912.

Adresse: Gislinge.

Hagested Kommune.

Areal 2513 ha.

I 1925 opdyrket Areal 1674 ha, Skov 77 ha, Vandarealer 138 ha.

Indbyggere. Faktisk Befolkning 5. Nov. 1925: 849, heraf 443 Mænd, 406 Kvinder. Opført i Folkeregistret 5. Nov. 1925: 849, 1. Okt. 1928: 839.

Kreaturholdet. 15. Juli 1928: Heste 337 Stkr., Hornkvæg 1669 Stkr., heraf Køer 923 Stkr., Svin 2854 Stkr. 15. Juli 1926: Faar 309 Stkr., Geder 22 Stkr., Høns 12,280 Stkr.

Faste Ejendomme i 1927. Antal Ejendomme 195, samlet Vurderingssum 3,974,000 Kr., heraf Grundværdi 2,139,000 Kr., 324,7 Tdr. Hartk. Heraf 2 Skove, samlet Vurderingssum 88,000 Kr., heraf Grundværdi 64,000 Kr. 108 Landbrugsejendomme, samlet Vurderingssum 2,846,000 Kr., heraf Grundværdi 1,580,000 Kr., 303,2 Tdr. Hartk. 2 Gaarde over 12 Tdr. Hartk., samlet Vurderingssum 569,000 Kr., heraf Grundværdi 392,000 Kr., 82,0 Tdr. Hartk. 45 Gaarde paa 1—12 Tdr. Hartk., samlet Vurderingssum 1,794,000 Kr., heraf Grundværdi 995,000 Kr., 188,4 Tdr. Hartk. 61 Huse under 1 Td. Hartk., samlet Vurderingssum 483,000 Kr., heraf Grundværdi 193,000 Kr., 32,8 Tdr. Hartk. Sognekommunal Grundskyldpromille 1928—29: 11,0. Skattefrit Fradrag pr. Ejendom 5000 Kr.

Skatteydere til Staten 1927—28. 248 Indkomstskatteydere med 525,490 Kr. Indkomst, 5621 Kr. i Skat. 163 Formueskatteydere med 3,754,200 Kr. Formue, 11,469 Kr. i Skat.

Kommunens Regnskab 1926—27. Regnskabsbalance 76,415 Kr. Indtægter. Renter af Kapitaler og Indtægter af Ejendomme 1010 Kr. Grundskyld 17,386 Kr. (1928—29: 20,379 Kr. budgetteret). Ejendomsskyld 7673 Kr. (1928—29: 8397 Kr. budgetteret). Personlige Skatter, fraregnet Erhvervsskat og Aktieselskabsskat, 21,342 Kr. (1928—29: 15,177 Kr. budgetteret). Optagne Laan 16,000 Kr. Skatteprocent 1926—27: 2,4, 1928—29: 2,8. Ligningsprocent 1926—27: 2,6, 1928—29: 3,0. Udgifter. Skolevæsen 10,106 Kr. Hjælpekasse 629 Kr. Arbejdsløshed 65 Kr. Fattigvæsen 6306 Kr. Aldersrente 4446 Kr. Vejvæsen 24,448 Kr. Renter af Gæld 1048 Kr. Afdrag paa Gæld 1559 Kr. Formue 31. Marts 1927: 94,036 Kr., heraf faste Ejendomme 50,000 Kr. Gæld 25,367 Kr.

Kommunevalg Marts 1929. Antal Vælgere 375, heraf 191 Mænd, 184 Kvinder. Antal afgivne Stemmer 314, heraf 170 Mænd, 144 Kvinder. Paa Radikale faldt 188 Stemmer, valgt 4 Medl., paa Socialdemokrater 8 Stemmer, valgt 0 Medl., paa Venstre 117 Stemmer, valgt 3 Medl.

Folketingsvalget April 1929. Antal Vælgere 434. Antal afgivne Stemmer 365. Retsforbundet

11, Konservative 16, Radikale 185, Socialdemokrater 48, Venstre 105.

Sogneraadet.

Petersen, Niels, f. 24. Juli 1879 i Ny Hagested, Søn af Husmand Jens Petersen og Hustru Ane Marie, f. Hansen. Gift 15. Nov. 1907 med Anna P., f. Jeppesen.

Uddannet som Smed, Maskinarbejder i Holbæk Maskinsnedkeri 1907—10, Smed i Gislinge 1910—16, Gaardejer 1916.

Medlem af Sogneraadet 1925 (Rad. Venstre). Sogneraadsformand 1927.

Adresse: Højgaard, Ny Hagested pr. Gislinge.

Christensen, Rasmus Peter, f. 28. Marts 1870 i Tjornemark, Føllesley Sogn, Søn af Husmand Peter Christensen og Hustru Sofie, f. Jensen. Gift 11. April 1903 med Sofie C., Datter af Boelsmand Christen Jensen, Favrbo, Særslev Sogn, og Hustru Karen Marie, f. Madsen.

Uddannet ved Landvæsen, Husmand 1903. I Bestyrelsen for Birkely Mejeri, Gislinge 1917-21, Tillidsmand i Husmands-Brandkassen 1909, Kommune-Vurderingsmand for Husmands-Kreditforeningen 1909.

Medlem af Sogneraadet 1929 (Rad. Venstre), Medlem af Vejudvalget, Kasseeftersynet og Tilsynsførende med Kommunens Bygninger.

Adresse: Ny Hagested pr. Gislinge.

Jensen, Christian, f. 21. Marts 1894 i Hagested Sogn, Søn af Husmand Peter Jensen, Gurede, og Hustru Marie, f. Nielsen. Gift 19. Sept. 1920 med Laura J., Datter af Husmand, Slagter Jens Sørensen, Løsserup, Udby Sogn, og Hustru Johanne, f. Nielsen.

Uddannet ved Landvæsen, Husmand 1920. I Bestyrelsen for den statsanerkendte Sygekasse 1913—25.

Medlem af Sogneraadet 1929 (Rad. Venstre), Formand for Vejudvalget, Sogneraadets Repræsentant i Sygeplejeforeningen.

Adresse: Hagested pr. Gislinge.

Petersen, Hans Peter, f. 28. Maj 1878 i Ny Hagested, Søn af Husmand Ole Petersen og Hustru Maren Kirstine, f. Hansen. Gift 13. Nov. 1908 med Ella P., Datter af Husmand Chr. Christiansen, Avdebo, og Hustru Karen Marie, f. Andersen.

Uddannet ved Landvæsen, Elev paa Kærehave Husmandsskole 1905—06, Husmand 1907. I Bestyrelsen for Brugsforeningen 1912-16, Ejendomsskyldvurderingsmand 1924, i Bestyrelsen for Venstres Vælgerforening 1926, Formand 1927, Medlem af Menighedsraadet 1926.

Medlem af Sogneraadet 1917 (Venstre), Medlem af Skolekommissionen 1923.

Adresse: Ny Hagested pr. Gislinge.

Petersen, Hans Peter Nikolaj, f. 22. Juli 1888 i København, Søn af Træskomand, senere Boelsmand i St. Fuglede Niels Chr. Petersen og Hustru Mette Kirstine, f. Nielsen. Gift 3. April 1913 med Laura P., Datter af Gaardejer Peter Hansen, Tornebjerggaard, Gurede, og Hustru Sofie, f. Villadsen.

Uddannet ved Landvæsen, Elev paa Høng Landbrugsskole 1908—09, Gaardejer 1913. Vurderingsmand for Landbygningernes alm. Brandforsikring 1916.

Medlem af Sogneraadet 1925 (Venstre), Medlem af Vejudvalget og af Udvalget for Tilsynet med Kommunens Bygninger.

Adresse: Tornebjerggaard, Gurede pr. Maarsø.

Petersen, Niels Edvard, f. 18. April 1889 i Buttrup, Søn af Ringer Anders Petersen og Hustru Karen Marie, f. Jensen. Gift 1. Juni 1917 med Kamma Hansine P., Datter af Smed Niels Petersen, Gurede, og Hustru Else Kirstine.

Uddannet som Tømrer, Elev paa Nørre Ørslev Højskole 1910—11, Tømrer i Gurede 1917. Formand for den radikale Vælgerforening 1924-25.

Medlem af Sogneraadet 1925 (Rad. Venstre), Næstformand 1925—29, Formand for Udvalget for Kommunens Bygninger 1925, Medlem af Skolekommissionen.

Adresse: Gurede pr. Maarsø.

Petersen, Niels Peter, f. 9. Febr. 1871 i Saltofte, Søn af Gaardejer Jens Petersen og Hustru Marie, f. Jensen. Gift 29. Okt. 1899 med Anna Marie Regine P., Datter af Gaardejer Ole Jørgensen, Marup, og Hustru Maren, f. Olsen.

Uddannet ved Landvæsen, Elev paa Vallekilde Højskole 1891—92, Gaardejer 1899. Fh. Medlem af Menighedsraadet, i Bestyrelsen for Gislinge Mejeri, Revisor i Landboforeningen 1929. Medlem af Sogneraadet 1912—25, paany 1929 (Venstre).

Adresse: Ny Hagested pr. Gislinge.

Ombud.

Christensen, Anna Petra, f. 11. Marts 1878 i Kundby Kommune, Datter af Husejer Hans Hansen, Sandby, og Hustru Karen, f. Petersen. Gift 3. Febr. 1899 med Fragtmand Niels Christensen, Søn af Ringer Hans Christensen, Hagested, og Hustru Mette, f. Andersen.

Medlem af Hjælpekassens Bestyrelse 1925.

Formand for Hjælpekassen 1929.

Adresse: Hagested pr. Maarsø.

Hansen, Lars, f. 7. Maj 1871 i Bjerreby, Søn af Arbejdsmand Hans Chr. Hansen, Hørve, og Hustru Karen Sofie, f. Nielsen. Gift 5. Juni 1898 med Anna Oline H., Datter af Husmand Jørgen Petersen, Hagested, og Hustru Kirsten, f. Olsen.

Uddannet som Mejerist og ved Landvæsen, Husmand i Ny Hagested 1898—1912, Gaardejer 1912. Medlem af Sogneraadet 1913—17 og 1921—25.

Ejendomsskyldvurderingsmand 1909.

Adresse: Hagested pr. Maarsø.

Petersen, Hans Peter, Husmand.

Ejendomsskyldvurderingsmand, se Sogneraadet.

Buttrup-Tudse Kommune.

Areal 1957 ha.

I 1925 opdyrket Areal 1410 ha, Skov 33 ha, Vandarealer 15 ha.

Indbyggere. Faktisk Befolkning 5. Nov. 1925 1119, heraf 573 Mænd, 546 Kvinder. Opført i Folkeregistret 5. Nov. 1925: 1117, 1. Okt. 1928: 1196. Bymæssig Bebyggelse 1925: Allerup med 138 Indb. udgør en forstadsmæssig Bebyggelse til Holbæk.

Kreaturholdet. 15. Juli 1928: Heste 339 Stkr., Hornkvæg 1829 Stkr., heraf Køer 1089 Stkr., Svin 2351 Stkr. 15. Juli 1926: Faar 37 Stkr., Geder 38 Stkr., Høns 11,240 Stkr.

Faste Ejendomme i 1927. Antal Ejendomme 199, samlet Vurderingssum 4,018,000 Kr., heraf Grundværdi 1,857,000 Kr., 382,6 Tdr. Hartk. Heraf 1 Skov, samlet Vurderingssum 148,000 Kr., heraf Grundværdi 63,000 Kr. 106 Landbrugsejendomme, samlet Vurderingssum 3,100,000 Kr., heraf Grundværdi 1,658,000 Kr., 369,4 Tdr. Hartk. 3 Gaarde over 12 Tdr. Hartk., samlet Vurderingssum 932,000 Kr., heraf Grundværdi 575,000 Kr., 135,5 Tdr. Hartk. 52 Gaarde paa 1—12 Tdr. Hartk., samlet Vurderingssum 1,732,000 Kr., heraf Grundværdi 930,000 Kr., 206,5 Tdr. Hartk. 51 Huse under 1 Td. Hartk., samlet Vurderingssum 436,000 Kr., heraf Grundværdi 153,000 Kr., 27,4 Tdr. Hartk. Sognekommunal Grundskyldpromille 1928—29: 14,50. Skattefrit Fradrag pr. Ejendom 5000 Kr.

Skatteydere til Staten 1927—28: 298 Indkomstskatteydere med 707,839 Kr. Indkomst, 9950 Kr. i Skat. 174 Formueskatteydere med 4,625,400 Kr. Formue, 21,397 Kr. i Skat.

Kommunens Regnskab 1926—27. Regnskabsbalance 109,963 Kr. Indtægter. Renter af Kapitaler og Indtægter af Ejendomme 1145 Kr. Grundskyld 19,821 Kr. (1928—29: 25,601 Kr. budgetteret). Ejendomsskyld 12,073 Kr. (1928—29: 12,822 Kr. budgetteret). Personlige Skatter, fraregnet Erhvervsskat og Aktieselskabsskat 21,187 Kr. (1928—29: 20,143 Kr. budgetteret). Optagne Laan 56,419 Kr. Skatteprocent 1926—27: 2,0, 1928—29: 2,7. Ligningsprocent 1926—27: 2,0, 1928—29: 2,7. Udgifter. Skolevæsen 7709 Kr. Hjælpekasse 1250 Kr. Arbejdsløshed 1851 Kr. Fattigvæsen 11,895 Kr. Aldersrente 7818 Kr. Vejvæsen 8633 Kr. Renter af Gæld 3238 Kr. Afdrag paa Gæld 60,550 Kr. Formue 31. Marts 1927: 99,650 Kr., heraf faste Ejendomme 85,350 Kr. Gæld 61,507 Kr.

Kommunevalg Marts 1929. Antal Vælgere 512, heraf 258 Mænd, 254 Kvinder. Antal afgivne Stemmer 381, heraf 204 Mænd, 177 Kvinder. Paa Konservative faldt 25 Stemmer, valgt 0 Medl., paa Radikale 109 Stemmer valgt 2 Medl., paa Socialdemokrater 88 Stemmer, valgt 2 Medl., paa Venstre 158 Stemmer, valgt 3 Medl.

Folketingsvalget April 1929. Antal Vælgere 596. Antal afgivne Stemmer 526. Retsforbundet 24, Konservative 37, Radikale 149, Socialdemokrater 152, Venstre 162, ugyldige 2.

Sogneraadet.

Stoltz, Hans Christian, f. 27. Okt. 1871 i Tudse, Søn af Gaardejer Frederik Christian Stoltz og Hustru Karen, f. Hansen. Gift 9. Maj 1902 med Marie S., Datter af Gaardejer Hans Rasmussen, Trønninge, og Hustru Kirstine, f. Larsen.

Uddannet ved Landvæsen, Elev paa Høj- og Landbrugsskole, Gaardejer 1902.

Medlem af Sogneraadet 1909—13, paany 1929 (Venstre), Medlem af Fattigudvalget 1909—13, paany 1929, Kommunekasserer.

Sogneraadsformand 1909—13, paany 1929.

Adresse: Tudse pr. Gislinge.

Christensen, Anders Andreas, f. 12. Juni 1878 i Gundsømagle, Søn af Husmand Christen Hansen og Hustru Kirsten, f. Nielsdatter. Gift 7. Nov. 1905 med Anna Marie C., Datter af Søren Johansen, Svinninge, og Hustru Ane Marie, f. Rasmussen.

Uddannet som Smed, Landmand, Husmand 1905.

Medlem af Sogneraadet 1929 (Venstre), Medlem af Vejudvalget.

Adresse: Allerup pr. Holbæk.

Christensen, Martin Frederik. f. 24. Nov. 1882 i Hagested, Søn af Gaardejer Anders Christensen og Hustru Karen Marie, f. Jensen. Gift 15. Sept. 1917 med Ida Sofie C., Datter af Partikulier Peter Larsen, Tudse, og Hustru Bodil Marie.

Elev paa Landbrugsskole, fh. Kontrolassistent, Handelsmand 1912.

Medlem af Sogneraadet 1929 (Rad. Venstre), Medlem af Kasse- og Regnskabsudvalget samt Vejudvalget.

Adresse: Tudse pr. Gislinge.

Larsen, Sofus, f. 22. Juni 1884 i Korsør, Søn af Otto Larsen og Hustru Maren Kristine, f. Petersen. Gift 7. Okt. 1906 med Helga Charlotte L., Datter af Bager Mathias Brøndum og Hustru Clara, f. Jacobsen.

Landmand. Medlem af Bestyrelsen for Socialdemokratisk Forening og Kasserer i Landarbejderforbundet.

Medlem af Sogneraadet 1921 (Sociald.), Medlem af Skolekommissionen 1925—29, af Vejudvalget og Fattigudvalget.

Adresse: Buttrup pr. Regstrup.

Mikkelsen, Stoltze, f. 9. Okt. 1894 i Føllesley, Søn af Mejerist Jens Mikkelsen og Hustru Marie, f. Nielsen. Gift 1. Febr. 1920 med Anna Marie M., Datter af Sporvognstyrer Hans Petersen, København, og Hustru Karen, f. Johansen.

Uddannet som Bogtrykker, Bogtrykker 1924.

Medlem af Sogneraadet 1925 (Sociald.), Medlem af Vejudvalget 1925—29, af Fattigudvalget 1925 og af Kasse- og Regnskabsudvalget 1929.

Adresse: Allerup pr. Holbæk.

Rasmussen, Johannes, f. 27. Febr. 1885 i Krogsbølle, Søn af Boelsmand Niels Rasmussen og Hustru Karen, f. Madsen. Gift 31. Marts 1911 med Anna R., Datter af Arbejdsmand Christian Larsen, Vallekilde, og Hustru Kirstine, f Jensen.

Uddannet ved Landvæsen, Forpagter af Præstegaarden 1917. Formand for Hjælpekassen 1925—29.

Medlem af Sogneraadet 1928 (Rad. Venstre), Medlem af Vejudvalget, Bygningsudvalget og Skolekommissionen.

Adresse: Buttrup pr. Regstrup.

Sørensen, Anders Michael, f. 2. Dec. 1878 i Tudse, Søn af Husmand Jens Sørensen og Hustru Kirstine, f. Mortensen. Gift 23. Juni 1905 med Ane Marie S., Datter af Gaardejer Jens Petersen, Hørby, og Hustru Ingeborg, f. Jensen.

Boelsmand 1905.

Medlem af Sogneraadet 1929 (Venstre), Medlem af Vejudvalget, Bygningsudvalget og Skoleudvalget.

Adresse: Tudse pr. Maarsø.

Ombud.

Christensen, Frederik Oluf, f. 23. Sept.1887 i Tudse, Søn af Gaardejer Lars Peter Christensen og Hustru Inger Marie, f. Stoltz. Gift 9. Maj 1919 med Nielsigne C., Datter af Gaardejer Niels Hansen Petersen, Allerup, og Hustru Rasmine, f. Nielsen.

Gaardejer 1919.

Formand for Hjælpekassen 1929.

Adresse: Tudse pr. Maarsø.

Andersen, Niels Peter, f. 16. Aug. 1879 i Mørkøv, Søn af Gaardejer Jens Peter Andersen og Hustru Kirstine, f. Rasmussen. Gift 11. Febr. 1908 med Anna A., Datter af Sognefoged Jørgen Christensen, Mørkøv, og Hustru Kirsten, f. Madsen.

Gaardejer 1908. Sognefoged, Voldgiftsmand med Hensyn til Jagt- og Markfred.

Ejendomsskyldvurderingsmand 1924.

Adresse: Tudse pr. Maarsø.

Olsen, Hans Lauritz, f. 30. Okt. 1883 i Toksværd. Gift 14. Sept. 1914 med Ellen Marie O., Datter af Gaardejer, Kreaturkommissionær Morten Petersen og Hustru Dorthea, f. Jensen.

Gaardejer 1912. Medlem af Sogneraadet 1917—25.

Ejendomsskyldvurderingsmand.

Adresse: Buttrup pr. Regstrup.

Hørby Kommune.

Areal 1790 ha.

I 1925 opdyrket Areal 1513 ha, Skov 30 ha, Moser 3 ha, Vandarealer 8 ha.

Indbyggere. Faktisk Befolkning 5. Nov. 1925: 831, heraf 417 Mænd, 414 Kvinder. Opført i Folkeregistret 5. Nov. 1925: 836, 1. Okt. 1928: 849.

Kreaturholdet. 15. Juli 1928: Heste 329 Stkr., Hornkvæg 1782 Stkr., heraf Køer 1028 Stkr., Svin 3011 Stkr. 15. Juli 1926. Faar 7 Stkr., Geder 9 Stkr., Høns 11,245 Stkr.

Faste Ejendomme i 1927. Antal Ejendomme 160, samlet Vurderingssum 3,427,000 Kr., heraf Grundværdi 1,776,000 Kr., 368,9 Tdr. Hartk. Heraf 1 Skov, samlet Vurderingssum 27,000 Kr., heraf Grundværdi 25,000 Kr. 122 Landbrugsejendomme, samlet Vurderingssum 3,017,000 Kr., heraf Grundværdi 1,697,000 Kr., 363,9 Tdr. Hartk. 1 Gaard over 12 Tdr. Hartk., samlet Vurderingssum 518,000 Kr., heraf Grundværdi 335,000 Kr., 80,3 Tdr. Hartk. 67 Gaarde paa 1—12 Tdr. Hartk., samlet Vurderingssum 2,009,000 Kr., heraf Grundværdi 1,187,000 Kr., 249,6 Tdr. Hartk. 54 Huse under 1 Td. Hartk., samlet Vurderingssum 490,000 Kr., heraf Grundværdi 175,000 Kr., 34,0 Tdr. Hartk. Sognekommunal Grundskyldpromille 1928—29: 8,96. Skattefrit Fradrag pr. Ejendom 5000 Kr.

Skatteydere til Staten 1927—28: 266 Indkomstskatteydere med 543,587 Kr. Indkomst, 4693 Kr. i Skat. 142 Formueskatteydere med 2,244,900 Kr. Formue, 4775 Kr. i Skat.

Kommunens Regnskab 1926—27. Regnskabsbalance 50,054 Kr. Indtægter. Renter af Kapitaler og Indtægter af Ejendomme 1578 Kr. Grundskyld 13,868 Kr. (1928—29: 16,103 Kr. budgetteret). Ejendomsskyld 6302 Kr. (1928—29: 6012 Kr., budgetteret). Personlige Skatter, fraregnet Erhvervsskat og Aktieselskabsskat 19,473 Kr. (1928—29: 14,456 Kr. budgetteret). Skatteprocent 1926—27: 2,4, 1928—29: 2,6. Ligningsprocent 1926—27: 2,7, 1928—29: 2,8. Udgifter. Skolevæsen 12,552 Kr. Hjælpekasse 515 Kr. Arbejdsløshed 85 Kr. Fattigvæsen 9354 Kr. Aldersrente 1083 Kr. Vejvæsen 13,326 Kr. Formue 31. Marts 1927: 56,087 Kr., heraf faste Ejendomme 25,500 Kr. Gæld 0 Kr.

Kommunevalg Marts 1929. Antal Vælgere 375, heraf 190 Mænd, 185 Kvinder. Antal afgivne Stemmer 271, heraf 146 Mænd, 125 Kvinder. Paa Radikale faldt 98 Stemmer, valgt 3 Medl., Socialdemokrater 29 Stemmer, valgt 0 Medl., Venstre 108 Stemmer, valgt 3 Medl., Lokalliste 35 Stemmer, valgt 1 Medl.

Folketingsvalget April 1929. Antal Vælgere 406. Antal afgivne Stemmer 336. Retsforbundet 3, Konservative 4, Radikale 143, Socialdemokrater 57, Venstre 129.

Sogneraadet.

Jokumsen, Svend, f. 3. April 1873 i Lindebjerg, Søn af Husmand Christoffer Jokumsen og Hustru Ane Marie, f. Jensdatter. Gift 25. Sept. 1900 med Marie J., Datter af Gaardejer Jens Andersen, Gurede, og Hustru Sidse Kathrine, f. Jensen.

Uddannet ved Landvæsen, Husmand 1900. I Bestyrelsen for Holbæk Andelsvineslagteri 1923, for Husmandsforeningen 1928.

Medlem af Sogneraadet 1913—21, paany 1929 (Rad. Venstre).

Sogneraadsformand 1929.

Adresse: Lindebjerg pr. Maarsø.

Hansen, Hans Chr., Gaardejer.

Medlem af Sogneraadet (Venstre).

Adresse: Uglerup pr. Holbæk.

Jensen, Niels Christian, f. 1. Sept. 1884 i St. Merløse, Søn af Gaardejer Jens Olsen og Hustru Mette Kirstine, f. Olsen. Gift 9. Juli 1918 med Karen J., Datter af Gaardejer Niels Andersen, Markeslev, og Hustru Karen Sofie, f. Hansen.

Uddannet som Musiker og ved Landvæsen, Gaardejer 1924. Formand for Nævninge-Grundlisteudvalget 1929, Medlem af Skolekommissionen.

Medlem af Sogneraadet 1929 (Rad. Venstre), Medlem af Vejudvalget.

Adresse: Rønnegaard, Markeslev pr. Holbæk.

Kjeldsen, Rasmus, f. 3. Nov. 1882 i Aarslev, Brabrand Sogn, Søn af Gaardejer Hans Kjeldsen, Aarslev, og Hustru Dorthe Marie, f. Christiansen. Gift 28. Maj 1912 med Johanne K., Datter af Gaardejer Peter Jørgensen, Hørby, og Hustru Sidse Kristine, f. Nielsen.

Uddannet ved Landvæsen, Gaardejer 1912. Vurderingsmand for Kreditkassen 1928.

Medlem af Sogneraadet 1929 (Venstre), Fører af Kørselsprotokollen.

Adresse: Markeslev pr. Holbæk.

Larsen, Niels Peter, f. 24. Juni 1888 i Uglerup Huse, Søn af Husmand Jens Peter Larsen, Stadslunde, og Hustru Dorthe, f. Hansen. Gift 29. April 1917 med Agnes L., Datter af Boelsmand Vilhelm Iversen, Markeslev, og Hustru Marie, f. Petersen.

Uddannet ved Landvæsen, Gaardejer 1917. Brandfoged 1926.

Medlem af Sogneraadet 1929 (Rad. Venstre), Formand for Vejudvalget.

Adresse: Billerup pr. Holbæk.

Nøhr, Hjarne, f. 1. Febr. 1885 i Torslunde Skole pr. Svinninge, Søn af Lærer, fhv. Folketingsmand Anders Hansen Nøhr og Hustru Kirsten Abelone Kathrine, f. Johansen. Gift med Meta Marie Cecilie Bodil Kirstine N., Datter af Husmand Peder Hansen og Hustru Lovise, f. Johansen.

Uddannet ved Landvæsen, Lærereksamen 1907, Hjælpelærer i Rørby pr. Kalundborg 1907—08, Lærer i Frølunde pr. Korsør 1908, i Asferg pr. Faarup 1908—10, Lærer og Organist i Hørby, Formand for Hørby Sogns Syge- og Begravelseskasse 1916.

Medlem af Sogneraadet 1925 (Rad. Venstre), Sogneraadssekretær, Raadets Repræsentant i den af Kommunen finansierede Sygeplejeforening.

Adresse: Hørby pr. Holbæk.

Sørensen, Niels Christian, f. 22. Marts 1876 i Hørby, Søn af Husmand Ole Sørensen og Hustru Karoline, f. Nielsen. Gift 20. Maj 1903 med Kristine S., Datter af Husmand Hans Andersen, Favrbjerg, og Hustru Kirsten, f. Petersen.

Uddannet ved Landvæsen og som Snedker, Snedker 1892—1916, Husmand i Hørby 1916. Vurderingsmand for Udflytternes Brandforsikring for Løsøre 1912, Vurderingsformand for Landbygningernes alm. Brandforsikring 1918, i Bestyrelsen for Sygekassen 1929, Medlem af Værgeraadet.

Medlem af Sogneraadet 1929 (Venstre), Medlem af Vejudvalget og af Bygningsudvalget.

Adresse: Hørby pr. Holbæk.

Ombud.

Nielsen, Hans Christian, f. 2. Febr. 1893 i Maarsø, Søn af Arbejdsmand Carl Markvart Nielsen, Hagested, og Hustru Signe, f. Petersen. Gift 13. Sept. 1914 med Ellen N., Datter af Husmand Niels Andersen, Avdebo, og Hustru Frederikke, f. Borg.

Uddannet ved Landvæsen, Husmand i Uglerup 1914—19, Arbejdsmand i Udby 1919—23, Husmand 1923. I Bestyrelsen for Sygekassen 1927.

Formand for Hjælpekassen.

Adresse: Favrbjerg pr. Holbæk.

Jørgensen, Herman, f. 8. Sept. 1875 i Hørby Sogn, Søn af Gaardejer Jørgen Jeppesen, Lindebjerg, og Hustru Ellen, f. Christensen. Gift 4. Juni 1903 med Karen J., Datter af Gaardejer Hans Jensen, Kastrup, og Hustru Ane Sofie, f. Rasmussen.

Uddannet ved Landvæsen, Gaardejer 1905. Medlem af Sogneraadet 1909—17, Formand 1913—17, paany Medlem 1925—29.

Ejendomsskyldvurderingsmand 1918.

Adresse: Lygaard, Kastrup pr. Holbæk.

Petersen, Christen Morten, f. 19. Aug. 1855 i Udby Sogn, Søn af Husmand Peter Larsen og Hustru Ane. Gift 25. Marts 1881 med Marie P., f. Sørensen, Datter af Tømrer Søren Nielsen, Uglerup, og Hustru Johanne, f. Jeppesdatter.

Uddannet ved Landvæsen, Husmand 1880. Fh. Medlem af Sogneraadet i 6 Aar, Formand for Hørby Kreaturforsikring 1899, Sogneformand for Holbæk m. fl. Amters Brandkasse 1901.

Ejendomsskyldvurderingsmand 1914.

Adresse: Uglerup pr. Holbæk.

Udby Kommune.

Areal 1748 ha.

I 1925 opdyrket Areal 1447 ha, Skov 132 ha, Moser 6 ha, Vandarealer 5 ha.

Indbyggere. Faktisk Befolkning 5. Nov. 1925: 952, heraf 474 Mænd, 478 Kvinder. Opført i Folkeregistret 5. Nov. 1925: 965, 1. Okt. 1928: 996.

Kreaturholdet. 15. Juli 1928: Heste 329 Stkr., Hornkvæg 1726 Stkr., heraf Køer 976 Stkr., Svin 3768 Stkr. 15. Juli 1926: Faar 1 Stk., Geder 3 Stkr., Høns 14,442 Stkr.

Faste Ejendomme i 1927. Antal Ejendomme 219, samlet Vurderingssum 3,495,000 Kr., heraf Grundværdi 1,592,000 Kr., 291,5 Tdr. Hartk. Heraf 2 Skove, samlet Vurderingssum 52,000 Kr., heraf Grundværdi 27,000 Kr. 126 Landbrugsejendomme, samlet Vurderingssum 2,731,000 Kr., heraf Grundværdi 1,483,000 Kr., 275,3 Tdr. Hartk. 1 Gaard over 12 Tdr. Hartk., samlet Vurderingssum 79,000 Kr., heraf Grundværdi 56,000 Kr., 12,8 Tdr. Hartk. 85 Gaarde paa 1—12 Tdr. Hartk., samlet Vurderingssum 2,270,000 Kr., heraf Grundværdi 1,281,000 Kr., 235,9 Tdr. Hartk. 40 Huse under 1 Td. Hartk., samlet Vurderingssum 382,000 Kr., heraf Grundværdi 146,000 Kr., 26,6 Tdr. Hartk. Sognekommunal Grundskyldpromille 1928—29: 12,40. Skattefrit Fradrag pr. Ejendom 5000 Kr.

Skatteydere til Staten 1927—28: 283 Indkomstskatteydere med 666,958 Kr. Indkomst, 5679 Kr i Skat. 252 Formueskatteydere med 3,593,900 Kr. Formue, 4756 Kr. i Skat.

Kommunens Regnskab 1926—27. Regnskabsbalance 61,753 Kr. Indtægter. Renter af Kapitaler og Indtægter af Ejendomme 1208 Kr. Grundskyld 19,060 Kr. (1928—29: 19,462 Kr. budgetteret). Ejendomsskyld 8787 Kr. 1928—29: 8214 Kr. budgetteret). Personlige Skatter, fraregnet Erhvervsskat og Aktieselskabsskat 28,035 Kr. (1928—29: 19,234 Kr. budgetteret). Skatteprocent 1926—27: 2,7, 1928—29: 2,7. Ligningsprocent 1926—27: 2,7, 1928—29: 2,9. Udgifter. Skolevæsen 9038 Kr. Hjælpekasse 652 Kr. Arbejdsløshed 194 Kr. Fattigvæsen 8291 Kr. Aldersrente 8163 Kr. Vejvæsen 14,512 Kr. Renter af Gæld 374 Kr. Afdrag paa Gæld 691 Kr. Formue 31. Marts 1927: 119,981 Kr., heraf faste Ejendomme 90,000 Kr. Gæld 6142 Kr.

Kommunevalg Marts 1929. Antal Vælgere 446, heraf 226 Mænd, 220 Kvinder. Antal afgivne Stemmer 387, heraf 207 Mænd, 180 Kvinder. Paa Radikale faldt 236 Stemmer, valgt 5 Medl., paa Socialdemokrater 34 Stemmer, valgt 0 Medl., paa Venstre 117 Stemmer, valgt 2 Medl.

Folketingsvalget April 1929. Antal Vælgere 493. Antal afgivne Stemmer 439. Retsforbundet 1, Konservative 3, Radikale 248, Socialdemokrater 54, Venstre 133.

Sogneraadet.

Hansen, Niels Peter, f. 10. Febr. 1878 i Udby, Søn af Kobmand Jørgen Hansen og Hustru Sofie Frederikke, f. Dalbom. Gift 18. Nov. 1906 med Marie H., Datter af Husmand Lars Nielsen, Hagested, og Hustru Maren, f. Hansen.

Uddannet som Maler, Malermester 1905, Manufakturhandler 1915. Fh. Formand for Holbæk Amts Malermesterforening og Bestyrelsesmedlem i Holbæk Amts Bygningshaandværkerforening, Medlem af Skolekommissionen 1917—25, Vurderingsmand for Dansk Grundejer-Brandforsikring 1919.

Medlem af Sogneraadet 1921 (Rad. Venstre), Medlem af Byggeudvalget og Aldersrenteudvalget m. fl.

Sogneraadsformand 1924.

Adresse: Udby pr. Holbæk.

Hansen, Hans Christian, f. 10. Sept. 1879 i Hagested, Søn af Husmand Christen Hansen og Hustru Emma, f. Frandsen. Gift 19. Sept. 1902 med Ane Marie H., Datter af Husmand Anders Andersen, Udby, og Hustru Ellen, f. Petersen.

Vært i Udby Forsamlingshus 1902—07, Handelsmand og Murarbejdsmand 1907—15, Arbejdsmand ved Udby Elektricitetsværk 1915. Medlem af Bestyrelsen for Hjælpekassen 1921—25.

Medlem af Sogneraadet 1925 (Rad. Venstre), Sogneraadets Repræsentant i Værgeraadet og Medlem af Skoleudvalget.

Adresse: Udby pr. Holbæk.

Hansen, Karl, f. 21. Juni 1893 i Minkemark, Søn af Boelsmand Niels Peter Hansen og Hustru Kristine, f. Petersen. Gift 11. Febr. 1926 med Ingeborg H., Datter af Gaardejer Niels Peter Nielsen, Kidserup, og Hustru Sofie, f. Jensen.

Uddannet ved Landvæsen, Bestyrer af Fødestedet 1911—26, Boelsmand 1926. Medlem af Bestyrelsen for Venstres Vælgerforening 1925-27, Formand 1927.

Medlem af Sogneraadet 1929 (Venstre), Medlem af Kasse- og Regnskabsudvalget og Fattigudvalget.

Adresse: Minkemark pr. Holbæk.

Nielsen, Lars Peter, f. 23. Dec. 1878 i Udby, Søn af Gaardejer Christen Nielsen, Krogmosegaard, og Hustru Kirstine, f. Pedersen. Gift 5. April 1907 med Anna N., Datter af Gaardejer Gregers Nielsen, Kastrup, og Hustru Kirstine, f. Jensen.

Uddannet ved Landvæsen, Gaardejer 1907. Formand for Venstres Vælgerforening 1927-28.

Medlem af Sogneraadet 1925 (Venstre), Medlem af Skoleudvalget 1925, Formand for Vejudvalget og Medlem af Aldersrenteudvalget 1929.

Adresse: Krogmosegaard, Løsserup pr. Holbæk.

Nielsen, Niels Peter, f. 16. Decbr. 1890 i Kidserup, Søn af Boelsmand Hans Nielsen, og Hustru Anna Kristine, f. Johansen. Gift 28. April 1914 med Laura N., Datter af Gaardejer Niels Jeppesen, Kidserup, og Hustru.

Uddannet ved Landvæsen, Elev paa Ryslinge Højskole 1912-13, Bestyrer af Gaarden 1914—16, Gaardejer 1916. Medlem af Bestyrelsen for Tudsenæs Andelsmejeri 1923—25 og Formand for den radikale Vælgerforening 1920—24, Medlem af Værgeraadet 1924 og af Holbæk Amts Landboforenings Udvalg for Husdyrbrug 1926.

Medlem af Sogneraadet 1924 (Rad. Venstre), Næstformand 1929, Medlem af Aldersrenteudvalget og Skolekommissionen 1925 og af Kasse- og Regnskabsudvalget 1927.

Adresse: Sokhøjgaard, Kidserup pr. Holbæk.

Pedersen, Peder, f. 13. Okt. 1890 i Bognæs, Søn af Boelsmand Niels Pedersen og Hustru Stine Marie, f. Jensen. Gift 10. Maj 1917 med Hansine Petrea P., Datter af Gaardmand Ole Petersen, Kidserup, og Hustru Ane Sofie, f. Hansen.

Uddannet ved Landvæsen, Bestyrer for Moderen 1913—17, Boelsmand paa Fødestedet 1917. Formand for Tærskeværket 1922-26, Medlem af Bestyrelsen for Husmandsforeningen 1922—26, for Udby Mejeri 1925—27, for den radikale Vælgerforening 1927—29 og for Udby Brugsforening 1929.

Medlem af Sogneraadet 1929 (Rad. Venstre), Medlem af Vejudvalget og Fattigudvalget.

Adresse: Bognæs pr. Holbæk.

Petersen, Jens Laurits, f. 11. Okt. 1891 i Minkemark, Søn af Boelsmand Chr. Petersen og Hustru Ane, f. Jensen. Gift 27. Nov. 1921 med Ingeborg P., Datter af Husmand Anders Gregersen, Kastrup, Hørby Sogn, og Hustru Kirstine, f. Larsen.

Uddannet som Tømrer, Elev paa Vallekilde Haandværkerskole 1911-12 og paa Holbæk Bygmesterskole 1917—18, Tømrer 1920. Medlem af Bestyrelsen for den radikale Vælgerforening 1928.

Medlem af Sogneraadet 1929 (Rad. Venstre), Medlem af Fattigudvalget og Skoleudvalget.

Adresse: Udby pr. Holbæk.

Ombud.

Olsen, H. O., Slagtermester.
Formand for Hjælpekassen.
Adresse: Udby pr. Holbæk.

Nielsen, Niels Andersen, f. 23. Marts 1864 i Løsserup, Søn af Gaardfæster Anders Gregers Nielsen og Hustru Lisbeth, f. Sørensen. Gift 10. April 1891 med Ane Kirstine N., Datter af Gaardfæster Niels Nielsen, Hørby, og Hustru Ane, f. Kryger.

Uddannet ved Landvæsen, Gaardejer i Løsserup 1891—13. Medlem af Sogneraadet 1897-1903 og 1909-25, Sogneraadsformand 1901-03 og 1909-24, Vurderingsmand for Umyndiges Midler 1914, Sognefoged 1923. Ejendomsskyldvurderingsmand 1918.

Adresse: Løsserup pr. Holbæk.

Olsen, Niels Peter, f. 23. Marts 1863 i Kidserup, Søn af Landarbejder Ole Holgersen og Hustru Karen, f. Larsdatter. Gift 12. April 1892 med Karen O., Datter af Gaardmand Niels Hansen Jensen, Udby, og Hustru Ane Kirstine, f. Larsdatter.

Uddannet ved Landvæsen, Gaardejer i Udby 1892—1913, Hønseriejer 1913. Gymnastiklærer i Udby 1893—97, Formand for Husflidsforeningen 1915—25, Opkræver for Elektricitetsværket 1917—27. Danmarks Fjerkræavlerforenings Jubilæums-Medalje.

Ejendomsskyldvurderingsmand 1914.

Adresse: Udby pr. Holbæk.

Merløse Herred.

Nr. Jernløse Kommune.

Areal 1464 ha.

I 1925 opdyrket Areal 1194 ha, Skov 35 ha, Moser 6 ha, Vandarealer 8 ha.

Indbyggere. Faktisk Befolkning 5. Nov. 1925: 1099, heraf 548 Mænd, 551 Kvinder. Opført i Folkeregistret 5. Nov. 1925: 1099, 1. Okt. 1928: 1095.

Kreaturholdet. 15. Juli 1928: Heste 276 Stkr., Hornkvæg 1328 Stkr., heraf Køer 791 Stkr., Svin 2558 Stkr. 15. Juli 1926: Faar 7 Stkr., Geder 17 Stkr., Høns 12,412 Stkr.

Faste Ejendomme i 1927. Antal Ejendomme 266, samlet Vurderingssum 3,320,000 Kr., heraf Grundværdi 1,445,000 Kr., 264,2 Tdr. Hartk. 127 Landbrugsejendomme, samlet Vurderingssum 2,479,000 Kr., heraf Grundværdi 1,287,000 Kr., 243,0 Tdr. Hartk. 1 Gaard over 12 Tdr. Hartk., samlet Vurderingssum 198,000 Kr., heraf Grundværdi 131,000 Kr., 24,6 Tdr. Hartk. 60 Gaarde paa 1—12 Tdr. Hartk., samlet Vurderingssum 1,805,000 Kr., heraf Grundværdi 988,000 Kr., 189,5 Tdr. Hartk. 66 Huse under 1 Td. Hartk., samlet Vurderingssum 476,000 Kr., heraf Grundværdi 168,000 Kr., 28,9 Tdr. Hartk. Sognekommunal Grundskyldpromille 1928—29: 12,00. Skattefrit Fradrag pr. Ejendom 5000 Kr.

Skatteydere til Staten 1927—28: 320 Indkomstskatteydere med 735,780 Kr. Indkomst, 7081 Kr. i Skat. 232 Formueskatteydere med 3,792,100 Kr. Formue, 5300 Kr. i Skat.

Kommunens Regnskab 1926—27. Regnskabsbalance 62,560 Kr. Indtægter. Renter af Kapitaler og Indtægter af Ejendomme 1309 Kr. Grundskyld 16,608 Kr. (1928—29: 16,948 Kr. budgetteret). Ejendomsskyld 7327 Kr. (1928—29: 7820 Kr. budgetteret), Personlige Skatter, fraregnet Erhvervsskat og Aktieselskabsskat 23,055 Kr. (1928—29: 21,933 Kr. budgetteret). Optagne Laan 7618 Kr. Skatteprocent 1926—27: 2,5, 1928—29: 2,8. Ligningsprocent 1926—27: 2,4, 1928—29: 3,0. Udgifter. Skolevæsen 8717 Kr. Hjælpekasse 475 Kr. Arbejdsløshed 2228 Kr. Fattigvæsen 2118 Kr. Aldersrente 11,349 Kr. Vejvæsen 13,227 Kr. Renter af Gæld 283 Kr. Afdrag paa Gæld 11,166 Kr. Formue 31. Marts 1927: 127,371 Kr., heraf faste Ejendomme 103,931 Kr. Gæld 4491 Kr.

Kommunevalg Marts 1929. Antal Vælgere 545, heraf 271 Mænd, 274 Kvinder. Antal afgivne Stemmer 450, heraf 231 Mænd, 219 Kvinder. Paa Radikale faldt 170 Stemmer, valgt 3 Medl., paa Socialdemokrater 96 Stemmer, valgt 1 Medl., paa Venstre 146 Stemmer, valgt 3 Medl., paa Indre Mission 37 Stemmer, valgt 0 Medl.

Folketingsvalget April 1929. Antal Vælgere 603. Antal afgivne Stemmer 519. Kommunister 1, Retsforbundet 6, Konservative 13, Radikale 172, Socialdemokrater 127, Venstre 199, ugyldig 1.

Sogneraadet.

Jensen, Jacob, f. 17. Nov. 1874 i Gislinge, Søn af Gaardejer Jens Hansen, Nørup, og Hustru Marie, f. Christensen. Gift 4. Okt. 1907 med Dorthea J., Datter af Gaardejer Chr. Madsen, Asnæs, og Hustru Marie, f. Jensen.

Uddannet ved Landvæsen, Gaardejer 1906. Fh. Formand for Kornnævnet, Sognefoged 1926.

Medlem af Sogneraadet 1917 (Rad. Venstre).

Sogneraadsformand 1925.

Adresse: Højbjerggaard, Nørup pr. Regstrup.

Andersen, Hans, f. 10. Dec. 1878 i Tølløse Nyvang; Søn af Husmand Ole Andersen og Hustru Ane Kirstine, f. Jensen. Gift 1. Dec. 1908 med Ane A. Datter af Vognmand P. Nielsen, Asnæs, og Hustru Karen.

Uddannet som Maler, Elev paa Vallekilde Haandværkerskole 1897-98 og 1901-02, Malermester 1908. Regnskabsfører og Kasserer for Sygekassen 1924, i Bestyrelsen for Holbæk Amts 1. Valgkreds' Venstrevælgerforening 1925, Formand og Kasserer for Nr. Jernløse Brugsforening 1929.

Medlem af Sogneraadet 1925 (Venstre), Fattigforstander, Medlem af Kasse- og Regnskabsudvalget og Vejudvalget, Tilsynsførende med Skolerne.

Adresse: Regstrup.

Hansen, Carl, f. 16. Febr. 1881 i Gudmandstrup, Søn af Smed Jørgen Hansen og Hustru Marie, f. Petersen. Gift 18. Sept. 1908 med Anna H., Datter af Gaardejer Søren Hansen, Bjergby, og Hustru Maren Sofie, f. Jensdatter.

Uddannet ved Landvæsen, Elev paa Forsinge Landbrugsskole 1905—06, Gaardejer 1908. Fh. Medlem af Kornnævnet og af Menighedsraadet, Repræsentant i Den sjællandske Bondestands Sparekasse, Revisor for Nr. Jernløse Andelsmejeri.

Medlem af Sogneraadet 1925 (Venstre), Formand for Vejudvalget.

Adresse: Nr. Jernløse pr. Regstrup.

Nielsen, Jens Kristian, f. 25. Nov. 1877 i Uglerup, Søn af Skomager Niels Petersen og Hustru Ellen, f. Jensen. Gift 8. Maj 1908 med Anna N., Datter af Husmand og Musiker Niels Peter Jensen og Hustru Ane Marie, f. Petersen.

Uddannet ved Landvæsen, Husmand 1912.

Ejendomsskyldvurderingsmand 1920.

Medlem af Sogneraadet 1925 (Rad. Venstre), Medlem af Kasse- og Regnskabsudvalget og af Udvalget for Alderdomshjemmet.

Adresse: Nr. Jernløse Enge pr. Regstrup.

Pedersen, Aage Vilhelm, f. 20. Nov. 1893 i Jordløse, Søn af Købmand Søren Pedersen og Hustru Hanne, f. Christensen. Gift 30. Marts 1919 med Olga Kathrine P., Datter af Gaardejer Lars Christoffersen, Nørup, og Hustru Sofie Mariane, f. Jørgensen.

Uddannet ved Landvæsen, Elev paa Høng Landbrugsskole 1912—13, Gaardejer 1919. Vandsynsmand 1924, i Bestyrelsen for Nr. Jernløse Mejeri 1928, Formand for Venstre-Vælgerforeningen 1928, Medlem af Skolekommissionen.

Medlem af Sogneraadet 1929 (Venstre), Medlem af Udvalget for Alderdomshjemmet.

Adresse: Bovnegaard, Nørup pr. Regstrup.

Petersen, Jørgen Eskild, f. 25. Jan. 1892 i Kundby, Søn af Skomager Knud Petersen og Hustru Karen Marie, f. Nielsen. Gift 30. April 1920 med Maren Kathrine P., Datter af Husmand Poul Jensen og Hustru Kathrine.

Lærereksamen 1914, Svømmelærereksamen 1917, Lærer i Dramstrup 1920. Kommunalrevisor 1928, Formand for Værgeraadet 1929.

Medlem af Sogneraadet 1929 (Rad. Venstre), Medlem af Vejudvalget og Udvalget for Alderdomshjemmet.

Adresse: Dramstrup pr. Regstrup.

Schou, Thorvald, f. 6. Marts 1888 i Hanerup, Søn af Gaardejer Vilh. Schou og Hustru Maren, f. Larsen.

Uddannet som Murer, Murer i Nr. Jernløse.

Medlem af Sogneraadet 1925 (Sociald.).

Adresse: Nr. Jernløse pr. Regstrup.

Ombud.

Nielsen, Jens Kristian, Husmand.

Ejendomsskyldvurderingsmand, se Sogneraadet.

Rasmussen, Hans, f. 31. Marts 1871 i Nørup, Søn af Gaardejer Rasmus Nielsen og Hustru Johanne Marie, f. Hansen. Gift 14. April 1899 med Karoline R., Datter af Gaardejer Jacob Nielsen, Kundby, og Hustru Hansine, f. Holten

Uddannet ved Landvæsen, Elev paa Favrbogaard Landbrugsskole 1889—90, Gaardejer 1900.

Vurderingsmand for Umyndiges Midler og for Hypotekforeningen.

Ejendomsskyldvurderingsmand.

Adresse: Skovbakkegaard, Nørup pr. Regstrup.

Petersen, Frederik, f. 4. Okt. 1881 i Rørby. Gift 9. Sept. 1925 med Kristine Elisabet P., f. Andersen.

Arbejdet paa Knabstrup Teglværk fra 1925. Fh. i Bestyrelsen for Hundredemandsforeningen, for Nr. Jernløse radikale Venstreforening og Sygekasse, Formand for Knabstrup Fagforening, Næstformand for Nr. Jernløse Spareforening.

Adresse: Hanerup pr. Regstrup.

Kvandløse Kommune.

Areal 1430 ha.

I 1925 opdyrket Areal 1135 ha, Skov 168 ha, Moser 19 ha, Vandarealer 12 ha.

Indbyggere. Faktisk Befolkning 5. Nov. 1925: 621, heraf 329 Mænd, 292 Kvinder. Opført i Folkeregistret 5. Nov. 1925: 615, 1. Okt. 1928: 601.

Kreaturholdet. 15. Juli 1928: Heste 228 Stkr., Hornkvæg 1099 Stkr., heraf Køer 643 Stkr., Svin 2183 Stkr. 15. Juli 1926: Faar 7 Stkr., Geder 25 Stkr., Høns 7550 Stkr.

Faste Ejendomme i 1927. Antal Ejendomme 123, samlet Vurderingssum 2,569,000 Kr., heraf Grundværdi 1,372,000 Kr., 230,3 Tdr. Hartk. Heraf 1 Skov, samlet Vurderingssum 160,000 Kr., heraf Grundværdi 56,000 Kr. 83 Landbrugsejendomme, samlet Vurderingssum 2,090,000 Kr., heraf Grundværdi 1,258,000 Kr., 209,9 Tdr. Hartk. Ingen Gaarde over 12 Tdr. Hartk. 43 Gaarde paa 1—12 Tdr. Hartk., samlet Vurderingssum 1,784,000 Kr., heraf Grundværdi 1,119,000 Kr., 188,7 Tdr. Hartk. 40 Huse under 1 Td. Hartk., samlet Vurderingssum, 306,000 Kr., heraf Grundværdi 139,000 Kr., 21,2 Tdr. Hartk. Sognekommunal Grundskyldpromille 1928—29: 9,10. Skattefrit Fradrag pr. Ejendom 5000 Kr.

Skatteydere til Staten 1927—28: 147 Indkomstskatteydere med 356,881 Kr. Indkomst, 3718 Kr. i Skat. 112 Formueskatteydere med 2,304,100 Kr. Formue, 3900 Kr. i Skat.

Kommunens Regnskab 1926—27. Regnskabsbalance 40,202 Kr. Indtægter. Renter af Kapitaler og Indtægter af Ejendomme 639 Kr. Grundskyld 13,144 Kr. (1928—29: 12,526 Kr. budgetteret). Ejendomsskyld 4554 Kr. (1928—29: 4508 Kr. budgetteret). Personlige Skatter, fraregnet Erhvervsskat og Aktieselskabsskat 9995 Kr. (1928—29: 10,087 Kr., budgetteret). Optagne Laan 9426 Kr. Skatteprocent 1926—27: 2,2, 1928—29: 2,5. Ligningsprocent 1926—27: 2,3, 1928—29: 2,6. Udgifter. Skolevæsen 6020 Kr. Hjælpekasse 423 Kr. Arbejdsløshed 142 Kr. Fattigvæsen 4315 Kr. Aldersrente 5207 Kr. Vejvæsen 6005 Kr. Renter af Gæld 609 Kr. Afdrag paa Gæld 8999 Kr. Formue 31. Marts 1927: 42,252 Kr., heraf faste Ejendomme 27,500 Kr. Gæld 11,259 Kr.

Kommunevalg Marts 1929. Antal Vælgere 269, heraf 141 Mænd, 128 Kvinder. Antal afgivne Stemmer 247, heraf 134 Mænd, 113 Kvinder. Paa Radikale faldt 155 Stemmer, valgt 5 Medl., paa Venstre 92 Stemmer, valgt 2 Medl.

Folketingsvalget April 1929. Antal Vælgere 299. Antal afgivne Stemmer 268. Retsforbundet 3, Konservative 2, Radikale 134, Socialdemokrater 27, Venstre 102.

Sogneraadet.

Jensen, Jens Hansen, f. 19. Maj 1872 i Kidserup, Søn af Gaardejer Niels Jensen og Hustru Kirsten, f. Hansen. Gift 12. Maj 1905 med Marie J., Datter af Gaardejer Hans Petersen, Rækmarksgaard, Hørby, og Hustru Ellen, f. Nielsen.

Uddannet ved Landvæsen, Elev paa Høng Landbrugsskole 1904—05, Gaardejer i Holløse 1905—17, Ejer af Baunegaard 1917. Formand for den radikale Vælgerforening 1911—13, Medlem af Menighedsraadet 1920, Medlem af Bestyrelsen for Sogneraadsforeningen for Merløse og Tudse Herreder 1926. Medlem af Repræsentantskabet for Landmandsbankens Holbæk Afdeling 1928.

Medlem af Sogneraadet 1909 (Rad. Venstre). Sogneraadsformand 1913.

Adresse: Baunegaard, Holløse pr. Holbæk.

Godtfredsen, Niels Peter, f. 19. Aug. 1894 i Jyderup Sogn, Søn af Arbejdsmand Jens Christian Godtfredsen, Høed, og Hustru Ane Marie, f. Christiansen. Gift 30. Sept. 1917 med Hulda Marie G., Datter af Arbejdsmand Anders Hansen, Nr. Vallingerød, og Hustru Ane Katrine, f. Nielsen.

Uddannet ved Landvæsen, Skovarbejder 1917—19, Materialkusk 1919. Kredsforstander i den statsanerkendte Sygekasse og Kontrolbestyrer i Landarbejderforbundet 1925—27.

Medlem af Sogneraadet 1929 (Rad. Venstre), Medlem af Vejudvalget og Aldersrenteudvalget.

Adresse: Brorfælde pr. Uggerløse.

Jensen, Jens Hansen, f. 26. Sept. 1885 i Tjørnede, Søn af Husmand Hans Peter Jensen og Hustru Marie, f. Christiansen. Gift 30. Dec. 1914 med Marie J., Datter af Fisker Carl Nielsen, Grøntved, og Hustru Othilie, f. Larsen.

Uddannet ved Landvæsen, Boelsmand 1925. Formand for den radikale Vælgerforening 1924—26, Formand for Holbækkredsens Husmandsforening og Medlem af Hovedbestyrelsen for De samvirkende sjællandske Husmandsforeninger 1919, Formand for Holbæk Amts Driftslaaneforening for mindre Jordbrug 1925, Medlem af Skoleudvalget for Høng Husmandsskole 1925, Medlem af Menighedsraadet og Ejendomsskyldvurderingsmand 1926.

Medlem af Sogneraadet 1921 (Rad. Venstre), Næstformand 1929, Sogneraadets Repræsentant i Værgeraadet og Medlem af Vejudvalget 1921, Medlem af Skolekommissionen 1925.

Adresse: Igelsø Græsmark pr. Holbæk.

Jensen, Ole Peter, f. 14. Marts 1870 i Mogenstrup, Sdr. Jernløse Sogn, Søn af Gaardejer Jens P. Jensen, Overdrevsgaarden, og Hustru Ane, f. Olsen. Gift 29. Maj 1899 med Ane Margrethe J., Datter af Gaardejer Ole Hansen Funch, Pedersker, og Hustru Line.

Uddannet som Tømrer, Gaardejer i Ishøj 1901—16, i Kvandløse 1916. Fh. Revisor i Foderstofforeningen, Medlem af Bestyrelsen for Planteavlsudvalget og af Menighedsraadet 1919. Formand for Bylavet og Gødningsforeningen 1919, Revisor i Brugsforeningen 1923, Formand for Kirkelig Forening og for Sundhedskommissionen 1924, Kirkeværge 1925.

Medlem af Sogneraadet 1921 (Venstre), Formand for Vejudvalget 1925 og for Sygekasseudvalget, Medlem af Fattigudvalget 1928.

Adresse: Kvandløse pr. Holbæk.

Larsen, Christian Ingemann, f. 18. Marts 1886 i Igelsø, Søn af Gaardejer Lars Jørgen Jakob Larsen, Ebbehøjgaard, og Hustru Ane Marie, f. Sørensen. Gift 29. April 1914 med Jenny L., Datter af Sognefoged Chr. Jensen, Sasserup, og Hustru Anna, f. Hansen.

Uddannet ved Landvæsen, Elev paa Høng Landbrugsskole 1904—05 og 1912—13, paa Brøderup Højskole 1908—09, Forpagter 1914. Medlem af Bestyrelsen for Venstres Ungdom for Holbæk og Omegn 1911—15, Formand 1915—21, Medlem af Bestyrelsen for Venstres Ungdoms Landsorganisation 1916—20, Formand for Venstrevælgerforeningen 1919—29, Medlem af Planteavlsudvalget 1920—26, Tillidsmand for Mejeriernes og Landbrugets Ulykkesforsikring 1921, Repræsentant for Holbæk Amt 1929, Formand for Holbækkredsens Venstreforening 1923, Medlem af Venstres Amtsbestyrelse 1926, Voldgiftsmand i Handel med Husdyr 1927, Medlem af Sjællandske Venstres Hovedbestyrelse 1929.

Medlem af Sogneraadet 1921 (Venstre), Fører af Kørselsprotokollen og Medlem af Skoleudvalget 1921, Medlem af Kasse- og Regnskabsudvalget 1927.

Adresse: Ebbehøjgaard, Igelsø pr. Holbæk.

Petersen, Jakob, f. 9. Jan. 1885 i Igelsø, Søn af Smedemester Jens Peter Petersen og Hustru Kirsten, f. Olsen.

Uddannet som Smed, Smedemester 1912. Medlem af Bestyrelsen for den radikale Vælgerforening 1926—28.

Medlem af Sogneraadet 1929 (Rad. Venstre), Medlem af Kasse- og Regnskabsudvalget.

Adresse: Igelsø pr. Holbæk.

Petersen, Peter Christian, f. 6. Aug. 1883 i Asminderup, Søn af Husmand Rasmus Petersen og Hustru Karen Marie, f. Hansen. Gift 20. Dec. 1904 med Marie P., Datter af Husmand Hans Petersen, Kvandløse, og Hustru Marie, f. Hansen.

Uddannet ved Landvæsen, Boelsmand 1904, Medlem af Bestyrelsen for Husmandsforeningen 1915—17, Formand 1916—17, Medlem af Bestyrelsen for Mejeriet 1922—25, for Brugsforeningen 1923—27.

Medlem af Sogneraadet 1929 (Venstre), Medlem af Vejudvalget.

Adresse: Igelsø pr. Holbæk.

Ombud.

Christensen, Ole Johannes, f. 18. Marts 1888 i Dramstrup, Søn af Arbejdsmand Lars Peter Christensen og Hustru Anna Kristine, f. Christiansen, Gift 23. Juli 1910 med Jensine, Sofie C., Datter af Børstenbinder Ole Sørensen, København, og Hustru Else, f. Christensen.

Cementstøber i Sdr. Jernløse 1910—24, Vejmand 1924. Medlem af Bestyrelsen for den radikale Vælgerforening

1914—18, for den statsanerkendte Sygekasse 1927—29, Formand for den lokale Hundredemandsforening 1924.
Formand for Hjælpekassen 1929.
Adresse: Igelsø pr. Holbæk.

Jensen, Jens Hansen, Boelsmand.
Ejendomsskyldvurderingsmand, se Sogneraadet.

Larsen, Lars Jørgen Jakob, f. 6. Nov. 1858 i Sengeløse. Søn af Gaardejer Jørgen Larsen og Hustru Ingeborg, f. Larsen. Gift 24. Marts 1882 med Ane Marie L., Datter af Gaardejer Mads Sørensen, Sdr. Jernløse, og Hustru Kirsten, f. Nielsen.

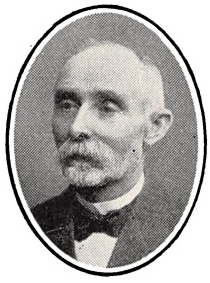

Uddannet ved Landvæsen, Elev paa Vallekilde Højskole 1875—76, paa Tune Landboskole 1876—77, Gaardejer 1882. Medlem af Sogneraadet 1892—98, Formand 1894—97, Vurderingsmand for den almindelige Brandforsikring 1907, Formand 1919, for Udflytternes Brandforsikring 1899 og for Kreditkassen for Landbygninger i Østifterne 1900 Distriktsvurderingsmand og Landvæsenskommissær 1921.
Ejendomsskyldvurderingsmand 1905—1908, paany 1926.
Adresse: Ebbehøjgaard, Igelsø pr. Holbæk.

Sdr. Jernløse-Søstrup Kommune.

Areal 2530 ha.

I 1925 opdyrket Areal 2137 ha, Skov 126 ha, Moser 41 ha, Vandarealer 9 ha.

Indbyggere. Faktisk Befolkning 5. Nov. 1925: 1478, heraf 753 Mænd, 725 Kvinder. Opført i Folkeregistret 5. Nov. 1925: 1483, 1. Okt. 1928: 1472.

Kreaturholdet. 15. Juli 1928: Heste 488 Stkr., Hornkvæg 2440 Stkr., heraf Køer 1386 Stkr., Svin 4335 Stkr. 15. Juli 1926: Faar 12 Stkr., Geder 48 Stkr., Høns 18,508 Stkr.

Faste Ejendomme i 1927. Antal Ejendomme 240, samlet Vurderingssum 5,164,000 Kr., heraf Grundværdi 2,663,000 Kr., 471,7 Tdr. Hartk. Heraf 1 Skov, samlet Vurderingssum 85,000 Kr., heraf Grundværdi 60,000 Kr. 149 Landbrugsejendomme, samlet Vurderingssum 4,190,000 Kr., heraf Grundværdi 2,398,000 Kr., 459,2 Tdr. Hartk. 1 Gaard over 12 Tdr. Hartk., samlet Vurderingssum, 455,000 Kr., heraf Grundværdi 285,000 Kr., 75,5 Tdr. Hartk. 101 Gaarde paa 1—12 Tdr. Hartk., samlet Vurderingssum 3,352,000 Kr., heraf Grundværdi 1,955,000 Kr., 357,0 Tdr. Hartk. 47 Huse under 1 Td. Hartk., samlet Vurderingssum 383,000 Kr., heraf Grundværdi 158,000 Kr., 26,7 Tdr. Hartk. Sognekommunal Grundskyldpromille 1928—29: 9,20. Skattefrit Fradrag pr. Ejendom 4000 Kr.

Skatteydere til Staten 1927—28: 313 Indkomstskatteydere med 846,677 Kr. Indkomst, 13,764 Kr. i Skat. 228 Formueskatteydere med 4,700,900 Kr. Formue, 8863 Kr. i Skat.

Kommunens Regnskab 1926—27. Regnskabsbalance 89,507 Kr. Indtægter. Renter af Kapitaler og Indtægter af Ejendomme 2148 Kr. Grundskyld 24,804 Kr. (1928—29: 24,799 Kr. budgetteret), Ejendomsskyld 11,086 Kr. (1928—29: 10,785 Kr. budgetteret), Personlige Skatter, fraregnet Erhvervsskat og Aktieselskabsskat 36,617 Kr. (1928—29: 31,606 Kr. budgetteret). Optagne Laan 10,823 Kr. Skatteprocent 1926—27: 4,3, 1928—29: 4,3. Ligningsprocent 1926—27: 4,5, 1928—29: 4,2. Udgifter. Skolevæsen 16,793 Kr. Hjælpekasse 1155 Kr. Arbejdsløshed 575 Kr. Fattigvæsen 13,655 Kr. Aldersrente 6371 Kr. Vejvæsen 16,098 Kr. Renter af Gæld 5235 Kr. Afdrag paa Gæld 20,454 Kr. Formue 31. Marts 1927: 100,050 Kr., heraf faste Ejendomme 75,400 Kr. Gæld 94,373 Kr.

Kommunevalg Marts 1929. Antal Vælgere 569, heraf 286 Mænd, 283 Kvinder. Antal afgivne Stemmer 457, heraf 243 Mænd, 214 Kvinder. Paa Radikale faldt 65 Stemmer, valgt 1 Medl., paa Radikale i Søstrup 68 Stemmer, valgt 1 Medl., paa Socialdemokrater 57 Stemmer, valgt 1 Medl. paa Venstre 265 Stemmer, valgt 4. Medl.

Folketingsvalget April 1929. Antal Vælgere 673. Antal afgivne Stemmer 594. Kommunister 2, Retsforbundet 2, Konservative 11, Radikale 152, Socialdemokrater 125, Venstre 300, ugyldige 2.

Sogneraadet.

Nielsen, Henrik, f. 25. Aug. 1877 i Sandby, Kundby Sogn, Søn af Gaardejer Peter Nielsen og Hustru Maren, f. Larsen. Gift 19. Juli 1899 med Maren N., Datter af Gaardejer Niels Peter Christensen, Aarby, og Hustru Ane, f. Sørensen.

Uddannet ved Landvæsen, Elev paa Højskole og Landbrugsskole, Gaardejer 1899. Formand for de samvirkende Venstreforeninger i Holbæk Amt 1919—29, Formand for Holbæk Amts Sogneraadsforening 1917 og for Merløse-Tudse Herreders Sogneraadsforening 1920, Sognefoged 1921.
Medlem af Sogneraadet 1912 (Venstre).
Sogneraadsformand 1912.
Adresse: Sdr. Jernløse pr. Regstrup.

Aabo, Th., f. 2. Maj 1882 i Sdr. Jernløse, Søn af Gaardejer Carl Jensen og Hustru Kirstine, f. Sørensen. Gift 26. Juli 1911 med Kristine A., Datter af Gaardejer Chr. Sandersen, Nr. Vallingerød, og Hustru Stine, f. Nielsen.

Uddannet ved Landvæsen, Elev paa Malling Landbrugsskole 1906—07, Gaardejer 1909. Vurderingsmand for Østifternes Kreditforening 1918.

Medlem af Sogneraadet 1924 (Venstre), Medlem af Vejudvalget og Skolekommissionen.

Adresse: Sdr. Jernløse pr. Regstrup.

Christoffersen, Niels, f. 26. Aug. 1879 i Borup, Søn af Gaardejer Peter Christoffersen og Hustru Karen, f. Nielsen. Gift 25. Okt. 1912 med Ane Kirstine C., Datter af Gaardejer Lars P. Hansen, Søstrup, og Hustru Kirsten, f. Sørensen.

Uddannet ved Landvæsen, Elev paa Høng Højskole 1901-02, Gaardejer 1912. Formand for Brugsforeningen 1919 og for Kvægavlerforeningen 1925, Medlem af Bestyrelsen for Søstrup Mejeri.

Medlem af Sogneraadet 1929 (Venstre), Medlem af Vejudvalget.

Adresse: Baggegaard, Borup pr. Holbæk.

Hansen, Hans Chr., f. 11. Okt. 1881 i Holbæk, Søn af Niels Chr. Hansen, Buttrup, og Hustru Birthe. Gift 14. Okt. 1905 med Maren Kirstine H., Datter af Niels Christoffersen, Gislinge, og Hustru Ingeborg, f. Christiansen.

Arbejdet ved Landvæsen i Kvandløse 1909-17, Boelsmand 1917. Skatteopkræver 1926.

Medlem af Sogneraadet 1929 (Venstre), Fattigforstander.

Adresse: Sasserup pr. Holbæk.

Jensen, Hans, f. 20. Maj 1879 i Søstrup, Søn af Gaardejer Peter Jensen, Søstrupgaard, og Hustru Sofie, f. Hansen. Gift 24. Maj 1907 med Karen J., Datter af Smed Niels Petersen, Kvandløse, og Hustru Marie.

Uddannet ved Landvæsen, Gaardejer 1912. Taksationsmand 1917.

Medlem af Sogneraadet 1929 (Rad. Venstre), Medlem af Kasseeftersynet, Fører af Kørselsprotokollen, Skolepatron.

Adresse: Søstrupgaard pr. Holbæk.

Marcussen, Jørgen, f. 5. April 1889 i Morke Sogn, Søn af Arbejdsmand Chr. Marcussen, Sdr. Jernløse, og Hustru Anna, f. Hansen. Gift 3. Sept. 1910 med Hansine M., Datter af Arbejdsmand Lars Nielsen, Asminderup, og Hustru Ane Kirstine, f. Larsen.

Uddannet paa Teglværk, Teglværksarbejder paa Knabstrup Teglværk 1908—24, Husmand 1924. Medlem af Bestyrelsen for Sognets Sygekasse 1928.

Medlem af Sogneraadet 1929 (Sociald.), Medlem af Skolekommissionen og Værgeraadet.

Adresse: Holløse pr. Holbæk.

Sørensen, Frederik, f. 9. Nov. 1886 i Ondløse, Søn af Træskomager Chr. Sørensen, Ondløse Overdrev, og Hustru Karen Kirstine, f. Petersen. Gift 14. April 1912 med Marie S., Datter af Hans Chr. Jocumsen, Udby, og Hustru Maren Kirstine, f. Iversen.

Husmand 1912. Formand for den radikale Venstreforening 1925.

Medlem af Sogneraadet 1925 (Rad. Venstre), Protokolfører, Fattigforstander.

Adresse: Mogenstrup pr. Holbæk.

Ombud.

Hansen, Hjalmar, f. 14. Nov. 1880 i Tingtved, Søstrup Sogn, Søn af Møller Hans Hansen og Hustru Johanne, f. Larsen. Gift 25. Marts 1904 med Marie H., Datter af Gaardejer Hans Christiansen, Sdr. Jernløse, og Hustru Sofie, f. Jensen.

Uddannet ved Landvæsen, Gaardejer, Pilely, Nr. Jernløse, 1904-17 og paa Traneholm 1917. Medlem af Sogneraadet 1917, Vurderingsmand for Østifternes Kreditforening, Medlem af Værgeraadet 1920.

Formand for Hjælpekassen.

Adresse: Traneholm, Sdr. Jernløse pr. Regstrup.

Christiansen, Niels, f. 7. Aug. 1866 i Søndersted, Søn af Gaardejer Ludv. Vilhelmsen og Hustru Ane, f. Hansdatter. Gift 9. Juli 1894 med Ane Marie C., Datter af Gaardejer Jens Peter Jensen, Holbæk, og Hustru Ane, f. Olsen.

Uddannet ved Landvæsen, Elev paa Vallekilde Højskole 1891—92, Gaardejer i Mogenstrup 1894—1918, i Sdr. Jernløse 1918. Sogneraadsformand 1905—12, Formand for Kvandløse Andelsmejeri 1915, Revisor for Holbæk Amts Svineslagteri 1926.

Ejendomsskyldvurderingsmand 1916.

Adresse: Sdr. Jernløsegaard pr. Regstrup.

Jensen, Chr., f. 28. Maj 1861 i Søstrup, Søn af Gaardejer Lars Jensen og Hustru Kristine, f. Jensen. Gift 22. April 1887 med Anna J., Datter af Gaardejer Niels Hansen, Nørup, og Hustru Sofie, f. Petersen.

Uddannet ved Landvæsen, Elev paa Ondløse Højskole 1883, Gaardejer 1887. Medlem af Sogneraadet 1894-1901, Sogneraadsformand i 3 Aar, fh. Kommunalrevisor og Formand for Kornnævnet, Sognefoged 1909, Formand for Hesteassuranceforeningen, Sogneformand for Udflytternes Brandforsikring, Vurderingsmand for Kreditkassen og Hypotekforeningen.

Ejendomsskyldvurderingsmand 1916.

Adresse: Askmosegaard, Sasserup pr. Holbæk.

Sdr. Asminderup-Grandløse Kommune.

Areal 2620 ha.

I 1925 opdyrket Areal 1846 ha, Skov 286 ha, Moser 25 ha, Vandarealer 17 ha.

Indbyggere. Faktisk Befolkning 5. Nov. 1925: 1281, heraf 679 Mænd, 602 Kvinder. Opført i Folkeregistret 5. Nov. 1925: 1284, 1. Okt. 1928: 1292.

Kreaturholdet. 15. Juli 1928: Heste 425 Stkr., Hornkvæg 2009 Stkr., heraf Køer 1146 Stkr., Svin 3441 Stkr. 15 .Juli 1926: Geder 20 Stkr., Høns 14,379 Stkr.

Faste Ejendomme i 1927. Antal Ejendomme 271, samlet Vurderingssum 4,623,000 Kr., heraf Grundværdi 2,083,000 Kr., 365,6 Tdr. Hartk. Heraf 1 Skov, samlet Vurderingssum 72,000 Kr., heraf Grundværdi 36,000 Kr. 152 Landbrugsejendomme, samlet Vurderingssum 3,548,000 Kr., heraf Grundværdi 1,888,000 Kr., 345,7 Tdr. Hartk. 2 Gaarde over 12 Tdr. Hartk., samlet Vurderingssum 234,000 Kr., heraf Grundværdi 149,000 Kr., 27,2 Tdr. Hartk. 94 Gaarde paa 1—12 Tdr. Hartk., samlet Vurderingssum 2,801,000 Kr., heraf Grundværdi 1,548,000 Kr., 288,2 Tdr. Hartk. 56 Huse under 1 Td. Hartk., samlet Vurderingssum 513,000 Kr., heraf Grundværdi 791,000 Kr., 30,3 Tdr. Hartk. Sognekommunal Grundskyldpromille 1928—29: 13,70. Skattefrit Fradrag pr. Ejendom 5000 Kr.

Skatteydere til Staten 1927—28: 332 Indkomstskatteydere med 724,158 Kr. Indkomst, 7368 Kr. i Skat. 218 Formueskatteydere med 4,619,200 Kr. Formue, 10,807 Kr. i Skat.

Kommunens Regnskab 1926—27. Regnskabsbalance 80,910 Kr. Indtægter. Renter af Kapitaler og Indtægter af Ejendomme 1217 Kr. Grundskyld 37,283 Kr. (1928—29: 31,890 Kr. budgetteret). Ejendomsskyld 14,997 Kr. (1928—29: 14,560 Kr. budgetteret). Personlige Skatter, fraregnet Erhvervsskat og Aktieselskabsskat, 26,001 Kr. (1928—29: 22,342 Kr. budgetteret). Optagne Laan 110 Kr. Skatteprocent 1926—27: 2,9, 1928—29: 2,8. Ligningsprocent 1926—27: 2,6, 1928—29: 2,5. Udgifter. Skolevæsen 12,504 Kr. Hjælpekasse 417 Kr. Arbejdsløshed 1670 Kr. Fattigvæsen 14,649 Kr. Aldersrente 10,027 Kr. Vejvæsen 17,553 Kr. Renter af Gæld 2261 Kr. Afdrag paa Gæld 5832 Kr. Formue 31. Marts 1927: 88,332 Kr., heraf faste Ejendomme 64,139 Kr. Gæld 40,606 Kr.

Kommunevalg Marts 1929. Antal Vælgere 502, heraf 261 Mænd, 241 Kvinder. Antal afgivne Stemmer 445, heraf 230 Mænd, 215 Kvinder. Paa Radikale faldt 194 Stemmer, valgt 4 Medl., paa Socialdemokrater 58 Stemmer, valgt 1 Medl., paa Venstre 188 Stemmer, valgt 4 Medl.

Folketingsvalget April 1929. Antal Vælgere 657. Antal afgivne Stemmer 601. Retsforbundet 7, Konservative 23, Radikale 212, Socialdemokrater 141, Venstre 217, ugyldig 1.

Sogneraadet.

Petersen, Ole, f. 12. Febr. 1870 i Eskebjerg, Søn af Husmand Anders Petersen og Hustru Maren Kirstine, f. Jensen. Gift 30. Okt. 1899 med Ane Marie P., Datter af Gaardejer Niels Larsen, Gislinge, og Hustru Ane Marie, f. Jensen.

Uddannet ved Landvæsen, Elev paa Høng Højskole 1896-97, Gaardejer 1912. Formand for Nr. Jernløse Brugsforening 1904-11, Medlem af

Bestyrelsen for Kvandløse Mejeri 1911—13, Revisor 1913.

Medlem af Sogneraadet 1921 (Rad. Venstre).

Sogneraadsformand 1929.

Adresse: Birkegaard, Hellestrup pr. Holbæk.

Andersen, Niels Peter, f. 25. Dec. 1874 i Asminderup, Søn af Arbejdsmand Peter Andersen og Hustru Karen, f. Nielsen. Gift 6. Aug. 1898 med Bodil Kirstine A., Datter af Arbejdsmand Anders Christiansen, St. Grandløse, og Hustru Maren Sofie, f. Larsen.

Uddannet ved Landvæsen, Husmand 1904. Revisor i Syge- og Hjælpeforeningen i Aagerup-Asminderup-Grandløse 1927.

Medlem af Sogneraadet 1920—22, paany 1929 (Sociald.), Medlem af Fattigudvalget og Vejudvalget 1929.

Adresse: St. Grandløse pr. Holbæk.

Christensen, Lauritz, f. 4. Febr. 1887 i Nr. Jernløse, Søn af Sognefoged Lars Christensen og Hustru Kristine, f. Olsen. Gift 6. Juni 1918 med Karen C., Datter af Amtsraadsmedlem Anders Larsen, Baarup, og Hustru Sofie, f. Nielsen.

Uddannet ved Landvæsen, Elev paa Ryslinge Højskole 1907—08, paa Vesterdal Landbrugsskole 1908—09, Gaardejer 1918. Formand for Grandløse Mejeri 1924—28, Medlem af Bestyrelsen for Asminderup Hjælpekasse 1925-29.

Medlem af Sogneraadet 1929 (Venstre), Medlem af Skoleudvalget.

Adresse: Gl. Baunegaard, St. Grandløse pr. Holbæk.

Hansen, Hans Michal, f. 22. Febr. 1881 i Alkestrup, Søn af Gaardejer Niels Hansen og Hustru Karen Sofie, f. Hansen. Gift 29. April 1910 med Ane Kirstine H., Datter af Gaardejer Jens Peter Clausen, Aagerup, og Hustru Maren Kirstine, f. Jepsen.

Uddannet ved Landvæsen, Gaardejer 1910. Medlem af Bestyrelsen for Kvandløse Mejeri 1912—14, Sogneformand for Udflytternes Brandforsikring 1919.

Medlem af Sogneraadet 1929 (Venstre), Medlem af Vejudvalget og Skolekommissionen.

Adresse: Alkestrup pr. Tølløse.

Hansen, Hans Villads, f. 28. April 1879 i Hørby Sogn, Søn af Gaardejer Peter Hansen, Gurede, og Hustru Sofie, f. Larsen. Gift 6. Novbr. 1906 med Inger Sofie H., Datter af Gaardejer Christen Nielsen, Venslev, og Hustru Stine, f. Nielsen.

Uddannet ved Landvæsen, Gaardejer 1904. Medlem af Sogneraadet 1929 (Venstre), Medlem af Vejudvalget og Fattigudvalget.

Adresse: Tjepperup pr. Holbæk.

Larsen, Anders William, f. 1. Aug. 1883 i Tudse, Søn af Gaardejer Søren P. Larsen og Hustru Marie, f. Andersen. Gift 10. Dec. 1907 med Marie L., Datter af Gaardejer Peter Petersen, Tudse, og Hustru Ane, f. Clausdatter.

Uddannet ved Landvæsen, Boelsmand 1907. Medlem af Bestyrelsen for Kvandløse Mejeri 1919—21, Formand for Hjælpekassen 1925—29, Sogneformand for Hagelskadeforsikringen for Sjællands Stift 1917, Formand for Venstreforeningen i Asminderup 1926.

Medlem af Sogneraadet 1929 (Venstre), Medlem af Kasse- og Regnskabsudvalget, Vejudvalget og Fattigudvalget.

Adresse: Asminderup pr. Vipperød.

Mørch, Theodor, f. 23. Okt. 1882 i Hvilsager, Søn af Arbejdsmand Melangthon Kristiansen og Hustru Elisabeth, f. Rasmussen. Gift 27. Okt. 1908 med Marie M., Datter af Lærer Anton Udby, Skærød, og Hustru Ane, f. Kjær.

Lærereksamen ved Blaagaard Seminarium 1906, Lærer i Hadsten 1906—14, i Asminderup 1914. Medlem af Bestyrelsen for Hadsten Svineslagteri 1912—14, Formand for Hjælpekassen i Sdr. Asminderup-Grandløse 1917—21, Medlem af Bestyrelsen for Holbæk Kredsens Lærerforening 1921—28 og for Kredsens radikale Venstre 1917, Formand for Kommunens radikale Venstreforening 1916.

Medlem af Sogneraadet 1921 (Rad. Venstre), Medlem af Fattigudvalget 1921, Kommunekasserer og Regnskabsfører 1928.

Adresse: Asminderup pr. Vipperød.

Olsen, Jens Peter, f. 3. Nov. 1875 i Veddinge, Søn af Husmand Niels Olsen og Hustru Ane, f. Hansen. Gift 30. April 1906 med Nicoline O., Datter af Vejmand Hans Christian Jensen, Ruds Vedby, og Hustru Maren, f. Pedersen.

Uddannet ved Landvæsen, Boelsmand 1916. Formand for Husmandsforeningen i Faarevejle Sogn 1911—13, Medlem af Bestyrelsen for Grandløse Mejeri 1916-18.

Medlem af Sogneraadet 1929 (Rad. Venstre), Formand for Vejudvalget, Medlem af Skoletilsynet.

Adresse: St. Grandløse pr. Holbæk.

Petersen, Peter Christian, f. 8. April 1884 i Søndersted, Søn af Gaardejer Jens Petersen og Hustru Kristine, f. Hansen. Gift 15. Decbr. 1910 med Olivia P., Datter af Fisker Hans Peter Næsby og Hustru Kristine, f. Jensen.

Portør ved D. S. B. 1909, Stationsmestereksamen 1922, Overportør 1923. Medlem af Bestyrelsen for den radikale Venstreforening 1924.

Medlem af Sogneraadet 1929 (Rad. Venstre), Formand for Skoleudvalget, Medlem af Skolekommissionen og Kasse- og Regnskabsudvalget.

Adresse: Vipperød St.

Ombud.

Müller, Paul Fritz, f. 16. Sept. 1886 i Burg i Sachsen, Søn af Skrædermester Friedrich Müller og Hustru Bertha, f. Kühne. Gift 11. Nov. 1910 med Dagmar Jacobine M., Datter af Arbejdsmand Christian Jacobsen, Frydendal, og Hustru Sofie, f. Larsen.

Svendestykke 1903 i Burg. Formand paa Holbæk Guldlistefabrik 1915. Formand for den socialdemokratiske Forening 1922 og for Syge- og Hjælpeforeningen for Asminderup 1924, Revisor i den statsanerkendte Sygekasse og Medlem af Bestyrelsen for Arbejdsledere i Danmark, Holbæk Afd., 1925, Revisor i Centralforeningen for private Hjælpekasser i Sjællands Stift 1926.

Formand for Hjælpekassen.

Adresse: Lille Grandløse pr. Holbæk.

Christensen, Jens Peter, f. 27. Jan. 1881 i Holbæk, Søn af Husmand Jens Christian Christensen og Hustru Ane Sofie, f. Olsen. Gift 21. Juli 1908 med Laura C., Datter af Gaardejer Niels Peter Jensen, Vipperød, og Hustru Ane Kirstine, f. Andersen.

Uddannet ved Landvæsen, Gaardbestyrer 1904—07, Gaardejer 1908. Medlem af Sogneraadet 1917—29, Sogneformand for Udflytternes Brandforsikring 1912, Vurderingsmand for Østifternes Brandforsikring 1921.

Ejendomsskyldvurderingsmand.

Adresse: Ellekærgaard, Vipperød.

Petersen, Hans Peter, f. 16. April 1864 i Faarevejle, Søn af Forvalter Mads Peter Petersen og Hustru Johanne Marie, f. Sørensen. Gift 31. Marts 1888 med Bodil Kirstine P., Datter af Gaardejer Hans Mikkelsen, Alkestrup, og Hustru Ane.

Uddannet ved Landvæsen, Gaardejer 1888. Medlem af Sogneraadet 1900—06 og 1921—25, Formand for Kornnævnet 1916—20.

Ejendomsskyldvurderingsmand 1923.

Adresse: Alkestrup pr. Tølløse.

Tølløse-Aagerup Kommune.

Areal 5157 ha.

I 1925 opdyrket Areal 4218 ha, Skov 232 ha, Moser 61 ha, Vandarealer 26 ha.

Indbyggere. Faktisk Befolkning 5. Nov. 1925: 3237, heraf 1642 Mænd, 1595 Kvinder. Opført i Folkeregistret 5. Nov. 1925: 3223, 1. Okt. 1928: 3318. Bymæssig Bebyggelse 1925. Tølløse Stationsby 948 Indb.

Kreaturholdet. 15. Juli 1928. Heste 774 Stkr., Hornkvæg 4394 Stkr., heraf Koer 830 Stkr., Svin 6068 Stkr. 15. Juli 1926. Faar 23 Stkr., Geder 41 Stkr., Høns 22,020 Stkr.

Faste Ejendomme i 1927. Antal Ejendomme 580, samlet Vurderingssum 11,775,000 Kr., heraf Grundværdi 5,254,000 Kr. 882,6 Tdr. Hartk. Heraf 2 Skove, samlet Vurderingssum 354,000 Kr., heraf Grundværdi 151,000 Kr. 256 Landbrugsejendomme, samlet Vurderingssum 7,779,000 Kr., heraf Grundværdi 4,411,000 Kr. 842,7 Tdr. Hartk. 4 Gaarde over 12 Tdr. Hartk., samlet Vurderingssum 1,462,000 Kr., heraf Grundværdi 868,000 Kr. 184,3 Tdr. Hartk. 150

Gaarde paa 1—12 Tdr. Hartk., samlet Vurderingssum 5,445,000 Kr., heraf Grundværdi 3,187,000 Kr. 602,4 Tdr. Hartk. 102 Huse under 1 Td. Hartk., samlet Vurderingssum 872,000 Kr., heraf Grundværdi 356,000 Kr. 56,0 Tdr. Hartk. Sognekommunal Grundskyldpromille 1928—29: 9,88. Skattefrit Fradrag pr. Ejendom 5000 Kr.

Skatteydere til Staten 1927—28: 634 Indkomstskatteydere med 1,785,617 Kr. Indkomst, 28,561 Kr. i Skat. 485 Formueskatteydere med 13,040,100 Kr. Formue, 63,810 Kr. i Skat.

Kommunens Regnskab 1926—27. Regnskabsbalance 216,019 Kr. Indtægter. Renter af Kapitaler og Indtægter af Ejendomme 32,962 Kr. Grundskyld 51,150 Kr. (1928—29: 50,848 Kr. budgetteret). Ejendomsskyld 25,452 Kr. (1928—29: 26,887 Kr. budgetteret). Personlige Skatter, fraregnet Erhvervsskat og Aktieselskabsskat, 100,291 Kr. (1928—29: 100,035 Kr. budgetteret). Optagne Laan 32,962 Kr. Skatteprocent 1926—27: 5,25, 1928—29: 4,8. Ligningsprocent 1926—27: 4,7, 1928—29: 4,2. Udgifter. Skolevæsen 29,780 Kr. Hjælpekasse 8473 Kr. Arbejdsløshed 123 Kr. Fattigvæsen 30,694 Kr. Aldersrente 18,786 Kr. Vejvæsen 51,671 Kr. Renter af Gæld 6034 Kr. Afdrag paa Gæld 46,453 Kr. Formue 31. Marts 1927: 212,585 Kr., heraf faste Ejendomme 161,900 Kr. Gæld 83,775 Kr.

Kommunevalg Marts 1929. Antal Vælgere 1318, heraf 623 Mænd, 695 Kvinder. Antal afgivne Stemmer 1002, heraf 514 Mænd, 488 Kvinder. Paa Radikale faldt 312 Stemmer, valgt 4 Medl., paa Socialdemokrater 175 Stemmer, valgt 2 Medl., Venstre 448 Stemmer, valgt 7 Medl., Retsforbundet 63 Stemmer, valgt 0 Medl.

Folketingsvalget April 1929. Antal Vælgere 1644. Antal afgivne Stemmer 1342. Retsforbundet 59, Konservative 76, Radikale 377, Socialdemokrater 343, Venstre 485, ugyldige 2.

Sogneraadet.

Fredslund, Kristian, f. 5. Dec. 1881 i Rødding, Søn af Gaardejer Laust Fredslund og Hustru Christiane, f. Fisker. Gift 16. Nov. 1910 med Mathilde F., f. Rasmussen.

Uddannet ved Landvæsen. Elev paa Vallekilde Højskole 1907, Bestyrer i Gislinge 1908—10, Gaardejer 1910. Formand for Mejeriet Truelsdal 1914—29.

Medlem af Sogneraadet 1929 (Venstre).

Sogneraadsformand.

Adresse: Skinnede pr. Tølløse.

Christensen, Viggo, f. 29. Marts 1878 i Aagerup, Søn af Skomager P. Christensen og Hustru Marie, f. Christensen. Gift 1906 med Agathe C.

Uddannet som Gartner, Havebrugseksamen, flere Aars Uddannelse i Udlandet, Planteskolejer. Fh. mangeaarig Formand for Gartnerforeningen for Holbæk Amt. Medarbejder ved inden- og udenlandske Fagblade.

Medlem af Sogneraadet 1929 (Rad. Venstre), Medlem af Fattigudvalget og Skoleudvalget.

Adresse: Vipperød Planteskole, Vipperød.

Christiansen, Alfred, f. 5. Dec. 1883 i København. Gift 23. Maj 1908 med Anna Hansigne C., f. Christensen.

Husejer og Arbejdsmand.

Medlem af Sogneraadet 1929 (Rad. Venstre).

Adresse: Hjortholm pr. Tølløse.

Clausen, Smidt, f. 2. Okt. 1885 i Aagerup. Gift 5. Marts 1921 med Elly C., f. Jespersen.

Uddannet ved Landvæsen og Mølleri, Gaardejer.

Medlem af Sogneraadet 1929 (Venstre), Formand for Vejudvalget.

Adresse: Aagerup Møllegaard, Vipperød.

Fischer, Aksel Rathmann, f. 9. Febr. 1878 i Tølløse, Søn af Malermester F. V. Fischer og Hustru Kamilla, f. Rathmann. Gift 9. Febr. 1911 med Petrea F., f. Petersen.

Uddannet som Maler, Svend 1896, Malermester i Tølløse 1911. Formand for Haandværker- og Industriforeningen og for Spareforeningen for Tølløse og Omegn.

Medlem af Sogneraadet 1929 (Kons. Folkep.), Medlem af Vejudvalget og Udvalget for de offentlige Bygninger, økonomisk Tilsynsførende med Alderdomshjemmet.

Adresse: Gl. Tølløse pr. Tølløse.

Hansen, Hans Lauritz Valdemar, f. 12. Okt. 1888 i Torkildstrup. Gift 7. Juli 1912 med Helga Marie H., f. Petersen.

Uddannet ved Landvæsen, Statshusmand 1922.

Medlem af Sogneraadet 1929 (Sociald.).

Adresse: Tølløse Mark pr. Tølløse.

Jørgensen, Jens Chr., f. 22. Sept. 1879 i Marup. Gift 6. Maj 1905 med Ane Kirstine J.

Uddannet ved Landvæsen, Gaardejer 1909.

Medlem af Sogneraadet 1929 (Venstre), Formand for Vejudvalget.

Adresse: Rørholmsgaard, Marup, Tølløse.

Nielsen, Frederik Julius, f. 6. Juli 1883 i Nr. Vallingerød. Gift 1915 med Mathilde N., f. Larsen.

Uddannet ved Landvæsen, Gaardejer.

Medlem af Sogneraadet 1929 (Venstre).

Adresse: Nr. Vallingerød pr. Tølløse.

Nielsen, Hans Christian, f. 28. Maj 1872 i Roskilde. Gift 27. Juli 1902 med Hedevig N., f. Petersen.

Fh. Mejeribestyrer paa Mejeriet Brokilde, Svinninge, Købmand i Tølløse 1916. Medlem af Amtets Fredningsnævn.

Medlem af Sogneraadet 1929 (Venstre), Formand for Skoleudvalget og Kloakudvalget, Medlem af Kirkebestyrelsen.

Adresse: Tølløse St.

Nielsen, Martin. Husmand.

Medlem af Sogneraadet 1929 (Rad. Venstre).

Adresse: Arnakke pr. Vipperød.

Petersen, Christian, f. 15. Okt. 1870 i Arnakke. Gift 25. Juli 1895 med Christiane P., f. Jochumsen.

Uddannet som Fisker, Husmand til 1926, Fisker og Husejer.

Medlem af Sogneraadet 1929 (Sociald.), Medlem af Vejudvalget og Valgudvalget.

Adresse: Arnakke pr. Vipperød.

Sørensen, Christian, f. 5. Febr. 1881 i Snevre. Gift 5. Dec. 1914 med Hervør S., f. Hansen.

Uddannet ved Landvæsen, Landbrugskandidat 1913. Assistent hos Professor Harald Goldschmidt paa Landbohøjskolen 1913, Forstander for Fodermesterskolen paa Tranekær 1916—23, Konsulent 1923.

Medlem af Sogneraadet 1929 (Rad. Venstre), Medlem af Kasse- og Regnskabsudvalget, Vej- og Kloakudvalget, Valgudvalget og af Bestyrelsen for Folkebogsamlingen.

Adresse: Tølløse St.

Sørensen, Valdemar, f. 17. Aug. 1883 i Allindelille, Søn af Gaardejer Lars Sørensen og Hustru Ane. Gift 10. Marts 1916 med Kirsten Marie S., f. Andersen.

Uddannet ved Landvæsen, Elev paa Gistrup Højskole 1899—1900 og paa Ladelund Landbrugsskole 1904—05, Gaardejer.

Medlem af Sogneraadet 1925 (Venstre).

Adresse: Thorupsgaard pr. Vipperød.

Ombud.

Petersen, Jens Ludvig, f. 6. April 1873 i Horbelev Sogn, Søn af Landmand og Snedker H. J. Petersen, Nr. Taastrup, og Hustru Karen, f. Jacobsen. Gift 6. April 1898 med Johanne P., f. Olsen.

Uddannet som Smed, Svend 1890, arbejdet som Maskinarbejder hos Burmeister & Wain samt andre Steder, bl. a. paa Orlogsværftet, Lokomotivformand ved Høng-Tølløse Banen 1901. Fh. Formand for Grundejerforeningen i flere Aar, Medlem af Bestyrelsen for Hjælpekassen 1911.

Formand for Hjælpekassen 1915.

Adresse: Tølløse St.

Nielsen, Carl Niels, f. 4. Sept. 1881 i Stifts-Bjergby. Gift 8. Jan. 1904 med Anna Marie N., f. Johansen.

Uddannet som Tømerr, Svend 1900. Tømrermester 1911. Vurderingsmand for Landbygningernes alm. Brandforsikring.

Ejendomsskyldvurderingsmand 1914.

Adresse: Gl. Tølløse pr. Tølløse.

Nielsen, Niels Julius, f. 18. Juni 1880 i Nr. Vallingerød. Gift 13. Okt. 1905 med Clara Kristine, f. Clausen.

Uddannet ved Landvæsen, Elev paa Frederiksborg Højskole 1899—1900, Gaardejer.

Ejendomsskyldvurderingsmand 1924.

Adresse: Søgaard pr. Vipperød.

Soderup-Eskildstrup Kommune.

Areal 4026 ha.

I 1925 opdyrket Areal 3373 ha, Skov 21 ha, Moser 47 ha, Vandarealer 14 ha.

Indbyggere. Faktisk Befolkning 5. Nov. 1925: 2234, heraf 1156 Mænd, 1078 Kvinder. Opført i Folkeregistret 5. Nov. 1925: 2256, 1. Okt. 1928: 2337.

Kreaturholdet. 15. Juli 1928: Heste 647 Stkr., Hornkvæg 3299 Stkr., heraf Køer 1977 Stkr., Svin 5092 Stkr. 15. Juli 1926: Faar 21 Stkr., Geder 40 Stkr., Høns 20,866 Stkr.

Faste Ejendomme i 1927. Antal Ejendomme 469, samlet Vurderingssum 6,886,000 Kr., heraf Grundværdi 3,406,000 Kr. 603,2 Tdr. Hartk. Heraf 1 Skov, samlet Vurderingssum 8000 Kr., heraf Grundværdi 8000 Kr. 261 Landbrugsejendomme, samlet Vurderingssum 5,707,000 Kr., heraf Grundværdi 3,190,000 Kr. 582,5 Tdr. Hartk. 1 Gaard over 12 Tdr. Hartk., samlet Vurderingssum 101,000 Kr., heraf Grundværdi 66,000 Kr. 12,5 Tdr. Hartk. 127 Gaarde paa 1—12 Tdr. Hartk., samlet Vurderingssum 4,425,000 Kr., heraf Grundværdi 2,648,000 Kr. 493,5 Tdr. Hartk. 133 Huse under 1 Td. Hartk., samlet Vurderingssum 1,181,000 Kr., heraf Grundværdi 476,000 Kr. 76,5 Tdr. Hartk. Sognekommunal Grundskyldpromille 1928—29: 14,00. Skattefrit Fradrag pr. Ejendom 4000 Kr.

Skatteydere til Staten 1927—28: 508 Indkomstskatteydere med 990,236 Kr. Indkomst, 6679 Kr. i Skat. 286 Formueskatteydere med 5,182,100 Kr. Formue, 8553 Kr. i Skat.

Kommunens Regnskab 1926—27. Regnskabsbalance 140,257 Kr. Indtægter. Renter af Kapitaler og Indtægter af Ejendomme 2255 Kr. Grundskyld 41,846 Kr. (1928—29: 49,676 Kr. budgetteret). Ejendomsskyld 16,834 Kr. (1928—29: 19,450 Kr. budgetteret). Personlige Skatter, fraregnet Erhvervsskat og Aktieselskabsskat, 58,403 Kr. (1928—29: 52,141 Kr. budgetteret). Optagne Laan 20,000 Kr. Skatteprocent 1926—27: 4,5, 1928—29: 4,7. Ligningsprocent 1926—27: 5,4, 1928—29: 5,4. Udgifter. Skolevæsen 15,533 Kr. Hjælpekasse 2312 Kr. Arbejdsløshed 1119 Kr. Fattigvæsen 28,240 Kr. Aldersrente 12,374 Kr. Vejvæsen 36,839 Kr. Renter af Gæld 2085 Kr. Afdrag paa Gæld 23,578 Kr. Formue 31. Marts 1927: 125,706 Kr., heraf faste Ejendomme 57,860 Kr. Gæld 44,133 Kr.

Kommunevalg Marts 1929. Antal Vælgere 862, heraf 448 Mænd, 414 Kvinder. Antal afgivne Stemmer 679, heraf 382 Mænd, 297 Kvinder. Paa Radikale I faldt 172 Stemmer, valgt 3 Medl., paa Radikale II 73 Stemmer, valgt 1 Medl., paa Socialdemokrater 105 Stemmer, valgt 1 Medl. paa Venstre 326 Stemmer, valgt 6 Medl.

Folketingsvalget April 1929. Antal Vælgere 1046. Antal afgivne Stemmer 863. Retsforbundet 25, Konservative 20, Radikale 266, Socialdemokrater 196, Venstre 355, ugyldig 1.

Sogneraadet.

Hansen, Hans Peter Lauritz, f. 19. Dec. 1869 i Grevinge Sogn, Søn af Snedker J. P. Hansen, Gundestrup, og Hustru Stine, f. Villumsen. Gift 6. Maj 1892 med Maren Sofie H., f. Mortensen.

Uddannet som Tømrer, Svendestykke 1888, Tømrermester 1904. Formand for Sygekassen, Herredsvurderingsmand for Husmands-Kreditforeningen, Medlem af Menighedsraadet.

Medlem af Sogneraadet 1906—20, paany 1925 (Rad. Venstre), Formand for Kasse- og Regnskabsudvalget, Fattigudvalget, Skoleudvalget og Valgudvalget.

Sogneraadsformand 1909—20, paany 1925.

Adresse: Elmely, Kirke-Eskildstrup.

Andersen, Carl Lauritz Marius, f. 2. Sept. 1888 i Bretved, Søn af Forvalter Jens P. Andersen og Hustru Ida, f. Petterson. Gift 30. Juli 1910 med Petrea A., f. Petersen.

Uddannet ved Landvæsen, Kusk paa Eriksholm, Banearbejder ved D. S. B. 1918. Formand for Socialdemokratisk Forening, Gruppeformand i Dansk Jernbaneforbund, Medlem af Bestyrelsen for Hvalsø Brugsforening.

Medlem af Sogneraadet 1929 (Sociald.), Fattigforstander, Skoleforstander, Medlem af Skolekommissionen og Værgeraadet.

Adresse: Soderup pr. Tølløse.

Hansen, Niels Kristian, f. 16. Sept. 1895 i Stege Landsogn, Søn af Gaardejer H. P. Hansen, Tøvelde, og Hustru Kirstine, f. Povlsen. Gift 21. Maj 1917 med Mary, f. Nielsen.

Uddannet ved Landvæsen, fh. Medarbejder ved Møens Dagblad, Morsø Avis og Djursland, Gaardejer 1918. Fh. Formand for Holbækkredsens Landmandsforening til 1924, Formand for Bukkerup Andelsmejeri.

Medlem af Sogneraadet 1929 (Venstre), Medlem af Fattigudvalget og Valgudvalget.

Adresse: Bukkerup pr. Tølløse.

Jacobsen, Lauritz Christoffer, f. 5. Febr. 1871 i Stedstrup, Søn af Landmand Jacob Jacobsen og Hustru Maren Sophie, f. Christoffersen. Gift 26. Jan. 1904 med Else J., f. Nielsen.

Uddannet som Landmand, Gaardejer 1901. Repræsentant for Den sjællandske Bondestands Sparekasse, Formand for Akts. Bukkerup Forsamhus, Medlem af Bestyrelsen for Stedstrup Andelsmejeri.

Medlem af Sogneraadet 1927 (Venstre), Medlem af Vejudvalget 1927, Formand 1929, Medlem af Kasse- og Regnskabsudvalget.

Adresse: Stedstrup pr. Kirke-Eskildstrup.

Jensen, Peter, f. 31. Okt. 1879 i Tjørntved ved Stenlille, Søn af Gaardejer Niels Jensen og Hustru Karen Marie, f. Petersen. Gift 23. Marts 1917 med Karen Marie J.,

Gaardejer.

Medlem af Sogneraadet 1926 (Venstre), Medlem af Vejudvalget, Skoleforstander.

Adresse: Baarup pr. Kirke-Eskildstrup.

Nielsen, Richard, f. 22. Febr. 1887 i Aarhus, Søn af Vognmand R. Nielsen og Hustru Signe, f. Madsen. Gift 20. April 1916 med Anna Marie, f. Larsen.

Uddannet ved Landvæsen, Forvalter bl. a. paa Svendstrup og Allindemaglegaard, Proprietær 1916. Fh. mangeaarig Formand for Venstres Vælgerforening, Medlem af Kredsbestyrelsen for Venstres Vælgerforening for Holbæk Amt.

Medlem af Sogneraadet 1929 (Venstre), Medlem af Skolekommissionen, Kasse- og Regnskabsudvalget, Vejudvalget og Fattigudvalget.

Adresse: Stavnsbjerggaard pr. Hvalsø.

Olsen, Jens Oluf, f. 22. Dec. 1890 i Daastrup Sogn, Søn af Gaardejer Søren Olsen og Hustru Ane Kathrine, f. Hansen. Gift 7. Okt. 1913 med Ingeborg O., f. Jensen.

Uddannet ved Landvæsen, Elev paa Frederiksborg Højskole 1909—10 og paa Tune Landboskole 1912—13, Gaardejer 1913. Sognevurderingsmand for Kreditkassen for Landejendomme i Østifterne.

Medlem af Sogneraadet 1929 (Venstre).

Adresse: Hjertebjerggaard, Kvarmløse pr. Tølløse.

Petersen, Alfred Emil, f. 18. Marts 1891 i Sonnerup Sogn, Søn af Arbejdsmand Jens Kr. Petersen og Hustru Marie, f. Jensen.

Uddannet ved Landvæsen, arbejdet ved Akts. Kryolit-Mine- og Handelsselskabet paa Grønland 1916—19. Husmand 1923.

Medlem af Sogneraadet 1929 (Rad. Venstre), Medlem af Valgudvalget, Fattigforstander.

Adresse: Stedstrup pr. Kirke-Eskildstrup.

Petersen, Niels Christian, f. 8. Nov. 1881 i Bukkerup. Gift 1903 med Anna P., f. Rasmussen.

Uddannet ved Landvæsen, Husmand 1922.

Medlem af Sogneraadet 1929 (Rad. Venstre), Medlem af Fattigudvalget.

Adresse: Baarup Mark pr. Kirke-Eskildstrup.

Petersen, Niels Frederik, f. 7. Jan. 1883. Gift 31. Okt. 1918 med Anna P., f. Nygaard.

Mekaniker. Sognefoged.

Medlem af Sogneraadet 1929 (Venstre).

Adresse: Kirke-Eskildstrup.

Rasmussen, Christoffer, f. 4. Juni 1879 i Soderup, Søn af Husmand Chr. Rasmussen og Hustru Margrethe. Gift 18. Juli 1903 med Anna R., f. Petersen.

Uddannet som Slagter, Slagter. Formand for den radikale Venstreforening.

Medlem af Sogneraadet 1909—21, paany 1925 (Rad. Venstre), Medlem af Vejudvalget.

Adresse: Soderup pr. Tølløse.

Ombud.

Jacobsen, Christian Valdemar, f. 19. April 1884 i Stedstrup, Søn af Landmand Jacob Jacobsen og Hustru Maren Sophie, f. Christoffersen. Gift 25. Maj 1906 med Boline Hansigne J., f. Jørgensen.

Uddannet ved Landvæsen, Gaardejer 1906. Formand for Soderup-Eskildstrup med tilgrænsende Sognes Hesteforsikring, Medlem af Menighedsraadet og Værgeraadet.

Formand for Hjælpekassen 1929.

Adresse: Stedstrup pr. Kirke-Eskildstrup.

Jørgensen, Jørgen Peter, f. 19. Maj 1867 i Tølløse Sogn, Søn af Gaardejer Lars Jørgensen og Hustru Maren Kirstine. Gift 15. Febr. 1904 med Ane Dorthea Kathrine J.

Uddannet ved Landvæsen, Elev paa Emdrupborg Højskole, Gaardejer til 1928. Medlem af Sogneraadet 1913—21, Sognefoged 1922.

Ejendomsskyldvurderingsmand 1919.

Adresse: Kvarmløse pr. Tølløse.

Sørensen, Jens, f. 10. Jan. 1875 i Haraldsted, Søn af Parcellist Ole Sørensen, Flinterup, og Hustru. Gift 10. Nov. 1899 med Ulrikke Kirstine S., f. Larsen.

Uddannet ved Landvæsen, Elev paa Haslev Højskole 1895—96, Gaardbestyrer i Kirke-Flinterup 1902, Gaardejer 1912. Medlem af Sogneraadet i Kirke-Flinterup 1909—12 og i Soderup-Eskildstrup 1917—29. Sognevurderingsmand for Kreditkassen for Landejendomme i Østifterne.

Ejendomsskyldvurderingsmand 1925.

Adresse: Dyssehøjgaard, Baarup pr. Kirke-Eskildstrup.

St. Taastrup Kommune.

Areal 3123 ha.

I 1925 opdyrket Areal 2518 ha, Skov 284 ha, Moser 26 ha, Vandearealer 12 ha.

Indbyggere. Faktisk Befolkning 5. Nov. 1925: 1638, heraf 840 Mænd, 798 Kvinder. Opført i Folkeregistret 5. Nov. 1925: 1638, 1. Okt. 1928: 1627. Bymæssig Bebyggelse 1925. Merløse Stationsby 423 Indb.

Kreaturholdet. 15. Juli 1928: Heste 455 Stkr., Hornkvæg 2603 Stkr., heraf Køer 1520 Stkr., Svin 3798 Stkr. 15. Juli 1926: Faar 16 Stkr., Geder 22 Stkr., Høns 13,683 Stkr.

Faste Ejendomme i 1927. Antal Ejendomme 299, samlet Vurderingssum 5,884,000 Kr., heraf Grundværdi 2,920,000 Kr. 480,5 Tdr. Hartk. Heraf 2 Skove, samlet Vurderingssum 195,000 Kr., heraf Grundværdi 118,000 Kr. 143 Landbrugsejendomme, samlet Vurderingssum 4,268,000 Kr., heraf Grundværdi 2,551,000 Kr. 453,6 Tdr. Hartk. 2 Gaarde over 12 Tdr. Hartk., samlet Vurderingssum 864,000 Kr., heraf Grundværdi 695,000 Kr. 116,7 Tdr. Hartk. 68 Gaarde paa 1—12 Tdr. Hartk., samlet Vurderingssum 2,743,000 Kr., heraf Grundværdi 1,597,000 Kr. 295,6 Tdr. Hartk. 73 Huse under 1 Td. Hartk., samlet Vurderingssum 661,000 Kr., heraf Grundværdi 259,000 Kr. 41,3 Tdr. Hartk. Sognekommunal Grundskyldpromille 1928—29: 12,22. Skattefrit Fradrag pr. Ejendom 4000 Kr.

Skatteydere til Staten 1927—28: 302 Indkomstskatteydere med 720,482 Kr. Indkomst, 6937 Kr. i Skat. 225 Formueskatteydere med 4,386,500 Kr. Formue, 5729 Kr. i Skat.

Kommunens Regnskab 1926—27. Regnskabsbalance 152,972 Kr. Indtægter. Renter af Kapitaler og Indtægter af Ejendomme 2344 Kr. Grundskyld 38,627 Kr. (1928—29: 35,644 Kr. budgetteret). Ejendomsskyld 23,717 Kr. (1928—29: 16,502 Kr. budgetteret). Personlige Skatter, fraregnet Erhversskat og Aktieselskabsskat, 48,345 Kr. (1928—29: 35,538 Kr. budgetteret). Optagne Laan 29,037 Kr. Skatteprocent 1926—27: 4,2, 1928—29: 4,0. Ligningsprocent 1926—27: 4,3, 1928—29: 3,8. Udgifter: Skolevæsen 14,317 Kr. Hjælpekasse 2197 Kr. Arbejdsløshed 2412 Kr. Fattigvæsen 20,163 Kr. Aldersrente 10,266 Kr. Vejvæsen 29,468 Kr. Renter af Gæld 8103 Kr. Afdrag paa Gæld 56,505 Kr. Formue 31. Marts 1927: 216,650 Kr., heraf faste Ejendomme 135,400 Kr. Gæld 118,821 Kr.

Kommunevalg Marts 1929. Antal Vælgere 658, heraf 328 Mænd, 330 Kvinder. Antal afgivne Stemmer 531, heraf 282 Mænd, 249 Kvin-

der. Paa Radikale faldt 172 Stemmer, valgt 2 Medl., paa Socialdemokrater 99 Stemmer, valgt 1 Medl., Venstre 259 Stemmer, valgt 4 Medl.

Folketingsvalget April 1929. Antal Vælgere 766. Antal afgivne Stemmer 635. Retsforbundet 9, Konservative 36, Radikale 194, Socialdemokrater 146, Venstre 250.

Sogneraadet.

Schnack, Frederik, f. 22. Aug. 1872 i St. Taastrup, Søn af Gaardejer Hans Christian Schnack og Hustru Signe, f. Schnack. Gift 7. Jan. 1903 med Anna Kristine S., afd., Datter af Gaardejer Jens Olsen og Hustru Stine.

Uddannet ved Landvæsen, Forpagter paa Aagaard 1900—07, Ejer 1907. Fh. Medlem af Bestyrelsen for Landboforeningen for Ringsted og Omegn, Sogneraadssekretær 1893—1925, Kontorbestyrer i Uggerløse for Den sjællandske Bondestands Sparekasse 1908—22, Formand for Hesteforsikringen 1912, Medlem af Bestyrelsen for Merløse-Tudse Herreders Sogneraadsforening 1929.

Medlem af Sogneraadet 1925 (Venstre), Formand for alle Udvalg.

Sogneraadsformand 1925.

Adresse: Merløse.

Andersen, Jens, f. 18. Sept. 1885 i Haraldsted-Allindemagle Sogn, Søn af Husmand Niels Andersen og Hustru Marie, f. Sørensen. Gift 11. Nov. 1910 med Sofie A., Datter af Landmand Niels Chr. Petersen og Hustru Ane Kirstine, f. Jensen.

Uddannet ved Landvæsen, Husmand 1911. Fh. Medlem af Bestyrelsen for St. Merløse Andelsmejeri og for Husmandsforeningen.

Medlem af Sogneraadet 1929 (Rad. Venstre), Medlem af Vejudvalget, Værgeraadet og Fattiggaardsbestyrelsen.

Adresse: Sotofte pr. Ringsted.

Larsen, Carl Frederik, f. 9. Jan. 1879 i Uggerløse, Søn af Boelsmand Lars Petersen og Hustru Karen Marie, f. Hansen. Gift 11. Marts 1909 med Johanne Jensigne L., Datter af Gaardejer Hans Jensen, Kyringe, og Hustru Kirstine, f. Martinsen.

Uddannet som Sadelmager og Tapetserer 1898, Sadelmager og Tapetserer i Merløse 1901—17, Gaardejer 1917. Formand for Merløse Afdeling for Indre Mission 1905, Medlem af Menighedsraadet 1912, af Bestyrelserne for Venstreforeningen og for Driftslaaneforeningen for Holbæk Amt 1928.

Medlem af Sogneraadet 1917—21, paany 1925 (Venstre), Formand for Vejudvalget, Medlem af Skolekommissionen og Vandsynsudvalget samt Fattiggaardsbestyrelsen.

Adresse: Dyremosegaard, Havborup pr. Kirke-Eskildstrup.

Olsen, Johannes, f. 14. Juni 1896 i Stenmagle, Søn af Gaardejer Niels Gunnar Olsen og Hustru Anna Marie, f. Jacobsen. Gift 26. Juli 1919 med Johanne O., Datter af Skræder Peter Frederiksen og Hustru Susanne, f. Petersen.

Uddannet ved Landvæsen, Husmand 1919. Fh. Medlem af Bestyrelsen for Venstrevælgerforeningen, Medlem af Bestyrelsen for Husmandsforeningen 1928.

Medlem af Sogneraadet 1929 (Venstre), Medlem af Aldersrenteudvalget.

Adresse: Ordrup pr. Merløse.

Olsen, Lauritz Johannes, f. 22. Okt. 1873 i St. Taastrup, Søn af Skræder Rasmus Olsen og Hustru Ane, f. Petersen. Gift 5. April 1896 med Bertha Nicoline Sofie O., Datter af Gaardejer Peder Hansen og Hustru Nicoline, f. Jensen.

Uddannet som Skræder 1894, Skrædermester 1898. Medlem af Bestyrelsen for Sygekassen 1913—17.

Medlem af Sogneraadet 1928 (Rad. Venstre), Næstformand, Fattigforstander, Medlem af Kasse- og Regnskabsudvalget.

Adresse: Merløse.

Reedtz-Thott, Holger Gustav Thage, Baron, f. 20. Okt. 1881 paa Biskopstorp, Søn af Kammerherre, Hofjægermester, Baron Frederik Axel Ludvig August Reedtz-Thott, Biskopstorp, og Hustru Baronesse Sophie Magdalene Pauline, f. Berner-Schilden-Holsten. Gift 21. April 1911 med Baronesse Gerda Ida Gudrun Reedtz-Thott, Datter af Kammerherre, Hofjægermester Peter Christian Howden-Rønnenkamp, Næsbyholm, og Hustru Ida Mariane Clara Gudrun, f. Grüner.

Landbrugskandidat, Kaptajn af Reserven ved 4. Artilleriafdeling, Ejer af Merløsegaard 1921.

Medlem af Sogneraadet.

Adresse: Merløsegaard pr. Merløse.

Wintcentsen, Anton, f. 20. Okt. 1884 paa Frederiksberg, Søn af Arbejdsmand Christian Wintcentsen og Hustru Anna, f. Bojesen. Gift 10. Nov. 1912 med Hanne W., Datter af Arbejdsmand Hans Petersen og Hustru Sofie.

Arbejdsmand.

Medlem af Sogneraadet 1921—25, paany 1929 (Sociald.).

Adresse: Taastrup pr. Merløse.

Ombud.

Jacobsen, Vilhelm Alfred, f. 9. Febr. 1877 i Holbæk, Søn af Gæstgiver Niels Jacobsen og Hustru Ingeborg, f. Jensen. Gift 7. Juli 1901 med Elise J., Datter af Gæstgiver Johs. Jensen og Hustru Laura, f. Bentsen.

Uddannet hos Kobbersmedemester Carl Schmidt i Holbæk, Svend 1895, Blikkenslager i Merløse 1901. Formand for St. Taastrup Sogns Sygekasse 1919.

Formand for Hjælpekassen 1929.

Adresse: Merløse.

Christensen, Ludvig, Gaardejer.

Ejendomsskyldvurderingsmand 1929.

Adresse: Søtofte pr. Ringsted.

Nielsen, Knud, f. 1. Okt. 1869 i St. Taastrup, Søn af Gaardejer Niels Christensen og Hustru Marie. Gift 13. Okt. 1899 med Line N., Datter af Gaardejer Søren Hansen, Stenmagle, og Hustru Ane, f. Hansen.

Uddannet ved Landvæsen, Elev paa Emdrupborg Højskole 1892—93, Gaardejer 1900. Medlem af Sogneraadet 1913—17, Forligsmægler i Tyendesager 1909, Formand for Andelsmejeriet i St. Merløse 1919, Vurderingsmand i Østifternes Brandforsikring 1924.

Ejendomsskyldvurderingsmand 1924.

Adresse: St. Merløse pr. Merløse.

Uggerløse Kommune.

Areal 1908 ha.

I 1925 opdyrket Areal 1615 ha, Skov 130 ha, Moser 12 ha, Vandarealer 7 ha.

Indbyggere. Faktisk Befolkning 5. Nov. 1925: 1233, heraf 629 Mænd, 604 Kvinder. Opført i Folkeregistret 5. Nov. 1925: 1221, 1. Okt. 1928: 1289.

Kreaturholdet. 15. Juli 1928: Heste 366 Stkr., Hornkvæg 1948 Stkr., heraf Køer 1138 Stkr., Svin 3181 Stkr. 15. Juli 1926: Faar 11 Stkr., Geder 15 Stkr., Høns 11,201 Stkr.

Faste Ejendomme i 1927. Antal Ejendomme 265, samlet Vurderingssum 3,885,000 Kr., heraf Grundværdi 1,715,000 Kr. 285,2 Tdr. Hartk. Heraf 1 Skov, samlet Vurderingssum 4000 Kr., heraf Grundværdi 4000 Kr. 147 Landbrugsejendomme, samlet Vurderingssum 3,046,000 Kr., heraf Grundværdi 1,544,000 Kr. 280,4 Tdr. Hartk. 1 Gaard over 12 Tdr. Hartk., samlet Vurderingssum 101,000 Kr., heraf Grundværdi 59,000 Kr. 13,8 Tdr. Hartk. 96 Gaarde 1—12 Tdr. Hartk., samlet Vurderingssum 2,482,000 Kr., heraf Grundværdi 1,292,000 Kr. 235,0 Tdr. Hartk. 50 Huse under 1 Td. Hartk., samlet Vurderingssum 463,000 Kr., heraf Grundværdi 193,000 Kr. 31,6 Tdr. Hartk. Sognekommunal Grundskyldpromille 1928—29: 10,00. Skattefrit Fradrag pr. Ejendom 5000 Kr.

Skatteydere til Staten 1927—28: 281 Indkomstskatteydere med 645,032 Kr. Indkomst, 5905 Kr. i Skat. 218 Formueskatteydere med 3,440,700 Kr. Formue, 4234 Kr. i Skat.

Kommunens Regnskab 1926—27. Regnskabsbalance 84,756 Kr. Indtægter. Renter af Kapitaler og Indtægter af Ejendomme 943 Kr. Grundskyld 20,335 Kr. (1928—29: 17,440 Kr. budgetteret). Ejendomsskyld 8474 Kr. (1928—29: 7766 Kr. budgetteret). Personlige Skatter, fraregnet Erhversskat og Aktieselskabsskat, 30,431 Kr. (1928—29: 25,098 Kr. budgetteret). Optagne Laan 24,000 Kr. Skatteprocent 1926—27: 3,3, 1928—29: 3,2. Ligningsprocent 1926—27: 3,6, 1928—29: 3,4. Udgifter. Skolevæsen 9038 Kr. Hjælpekasse 997 Kr. Arbejdsløshed 164 Kr. Fattigvæsen 10,353 Kr. Aldersrente 11,806 Kr. Vejvæsen 9741 Kr. Renter af Gæld 4265 Kr. Afdrag paa Gæld 11,854 Kr. Formue 31. Marts 1927: 117,160 Kr., heraf faste Ejendomme 80,500 Kr. Gæld 82,398 Kr.

Kommunevalg Marts 1929. Antal Vælgere 600, heraf 299 Mænd, 301 Kvinder. Antal afgivne Stemmer 466, heraf 253 Mænd, 213 Kvinder. Paa Radikale faldt 102 Stemmer, valgt 1 Medl., paa Socialdemokrater 76 Stemmer, valgt 1 Medl., paa Venstre 223 Stemmer, valgt 4 Medl., paa Lokalliste 64 Stemmer, valgt 1 Medl.

Folketingsvalget April 1929. Antal Vælgere 644. Antal afgivne Stemmer 539. Retsforbundet 12, Konservative 33, Radikale 132, Socialdemokrater 100, Venstre 261, ugyldig 1.

Sogneraadet.

Olsen, Niels Christian, f. 30. Juli 1872 i Tølløse, Søn af Gaardejer Jens Olsen og Hustru Sidse Marie, f. Larsen. Gift 16. Maj 1899 med Ane Kirstine O., Datter af Gaardejer Christian Nielsen og Hustru Hanne, f. Clausen.

Uddannet ved Landvæsen, Elev paa Høng Højskole 1894—95, Bestyrer af Meinertsminde, Nr. Vallingerød, 1892—99, Ejer af Lerkebjerggaard, Stenmagle, 1899—1913, af Hulebæksgaard 1913—25, Rentier. Medlem af Skolekommissionen og af Værgeraadet i Stenmagle 1901—04, Formand for Kornnævnet 1917—21, i Bestyrelsen for Andelsmejeriet Birkholm 1917—19, Revisor 1923—29, Formand for Hjælpekassen 1925—29, Formand for Præstegaardsudvalget 1926, Medlem af Menighedsraadet s. A., Vurderingsmand for Landbygningernes alm. Brandforsikring, Ejendomsskyldvurderingsmand.

Medlem af Sogneraadet 1929 (Venstre), Medlem af Skoleudvalget.

Sogneraadsformand.

Adresse: Uggerløse.

Andersen, Jens Peter, f. 2. Aug. 1893 i Uggerløse, Søn af Husmand Niels Peter Andersen og Hustru Maren Sofie, f. Nielsen. Gift 17. Maj 1918 med Gerda A., Datter af Gaardejer Henrik Frederiksen og Hustru Marie, f. Nielsen.

Uddannet ved Landvæsen. Elev paa Børkop Højskole og Landbrugsskole 1913—14, Bestyrer af Petersminde, Uggerløse, 1918—21, Boelsmand 1921. I Bestyrelsen for Andelsmejeriet Birkholm 1926—28, Vurderingsmand for Østifternes Land- og Hypotekforening og for den alm. Brandkasse 1928, Medlem af Værgeraadet 1929.

Medlem af Sogneraadet 1929 (Venstre), Medlem af Udvalget for Alderdomshjemmet, Vejudvalget og Sygekasseudvalget.

Adresse: Uggerløse.

Andersen, Lars Peter, f. 20. Marts 1879 i Uggerløse, Søn af Husmand Ole Andersen og Hustru Ane Marie, f. Jensen. Gift 6. Nov. 1909 med Kristine A., Datter af Arbejdsmand Jens Hansen og Hustru Mariane, f. Andreasen.

Landarbejder, Kusk ved Uggerløse Bageri 1906—11, Fragtmand 1911-16, Boelsmand 1916. Næstformand for Værgeraadet 1921-29, Formand for Uggerløse m. fl. Sognes Kreaturforsikring 1922, Næstformand for det radikale Venstres Vælgerforening 1926.

Medlem af Sogneraadet 1921 (Rad. Venstre), Formand for Vejudvalget, Medlem af Udvalget for Aldersdomshjemmet og af Skoleudvalget.

Adresse: Uggerløse.

Engberg, Einer Marius, f. 18. April 1882 i Uggerløse, Søn af Gaardejer Niels Chr. Engberg og Hustru Kathrine Mariane, f. Jensen. Gift 14. Dec. 1926 med Elise Frederikke E., Datter af Pastor Johan Theodor Engberg, Mosbjerg, og Hustru Dorthea Margrethe Elisabeth, f. Bang.

Uddannet ved Landvæsen, Elev paa Høng Højskole 1899—1900, paa Tune Landboskole 1902-03, Forvalter, Jonstrupgaard, 1898—1920, Ejer af samme 1920. I Bestyrelsen for Andelsmejeriet Birkholm og for Uggerløse Brugsforening 1928, Medlem af Skolekommissionen.

Medlem af Sogneraadet 1929 (Venstre), Medlem af Fattigudvalget og af Vejudvalget.

Adresse: Jonstrup pr. Uggerløse.

Nielsen, Jens, f. 17. Okt. 1888 i Valsølille, Søn af Gaardejer Niels Peter Nielsen og Hustru Maren, f. Andersen. Gift 8. Maj 1914 med Helga N., Datter af Landmand Chr. Christiansen og Hustru Ane, f. Tobiasen.

Uddannet som Urmager, Urmager 1913.

Medlem af Sogneraadet 1929 (Upolitisk Liste), Formand for Fattigudvalget.

Adresse: Uggerløse.

Rasmussen, Lauritz, f. 25 Jan. 1874 i Uggerløse, Søn af Tømrer Rasmus Larsen og Hustru Ane Sofie, f. Christensen. Gift 29. Okt. 1900 med Anna Kathrine R., f. Nielsen. Datter af Gaardejer Niels Jeppesen og Hustru Sofie, f. Larsen.

Ejendomskommissionær 1900—12, Møller i Skovholm 1906—09, Husmand 1912. Vurderingsmand for Landbygningernes alm. Brandforsikring 1911, Maskinsynsmand 1925, Formand for Sundhedskommissionen 1929, Medlem af Skolekommissionen.

Medlem af Sogneraadet 1929 (Sociald.), Medlem af Vejudvalget, Kasse- og Regnskabsudvalget, Skoleudvalget og Fattigudvalget.

Adresse: Uggerløse.

Sørensen, Søren Lauritz Emil, f. 5. Okt. 1884 i Haraldsted, Søn af Gaardejer Jørgen Sørensen og Hustru Anna, f. Petersen. Gift 24. Juli 1913 med Christine S., Datter af Gaardejer Niels Jensen og Hustru Mette Kirstine, f. Johansen.

Uddannet ved Landvæsen, Elev paa Gistrup Højskole 1902—03, paa Ladelund Landbrugsskole 1906, Kontrolassistent, Hjørring, 1907, Ejer af Rørholmsgaard 1913. Formand for Tyende-Forligskommissionen 1924.

Medlem af Sogneraadet 1929 (Venstre), Formand for Udvalget for Alderdomshjemmet og for Biblioteksudvalget, Medlem af Vejudvalget og af Kasse- og Regnskabsudvalget.

Adresse: Uggerløse.

Ombud.

Jensen, Anna Sofie, f. 10. Febr. 1883 i Nørre Jernløse, Datter af Gaardejer Hans Jensen og Hustru Ane, f. Christiansen.

Husbestyrerinde.

Formand for Hjælpekassen 1929.

Adresse: Nyrup pr. Uggerløse.

Nielsen, Hans Peter, f. 25. Dec. 1878 i Nidløse, Søn af Husmand Niels Nielsen og Hustru Johanne Kirstine, f. Olsen. Gift 29. Maj 1909 med Kristiane N., Datter af Boelsmand Hans Chr. Sørensen og Hustru Ane Kirstine, f. Andersen.

Uddannet ved Landvæsen, Landbruger 1907.

Medlem af Sogneraadet 1913—21, Taksationsmand for Sønder Jernløse Hesteassurance 1927, Revisor for Andelsmejeriet Birkholm 1929.

Ejendomsskyldvurderingsmand 1924.

Adresse: Uggerløse.

Olsen, Niels Christian, Rentier.

Ejendomsskyldvurderingsmand, se Sogneraadsformanden.

Ondløse-Søndersted Kommune.

Areal 4908 ha.

I 1925 opdyrket Areal 2959 ha, Skov 791 ha, Moser 150 ha, Vandarealer 11 ha.

Indbyggere. Faktisk Befolkning 5. Nov. 1925: 2088, heraf 1069 Mænd, 1019 Kvinder. Opført i Folkeregistret 5. Nov. 1925: 2085, 1. Okt. 1928: 2039.

Kreaturholdet. 15. Juli 1928: Heste 662 Stkr., Hornkvæg 2810 Stkr., heraf Køer 1569 Stkr., Svin 4092 Stkr. 15. Juli 1926: Faar 67 Stkr., Geder 33 Stkr., Høns 17,886 Stkr.

Faste Ejendomme i 1927. Antal Ejendomme 367, samlet Vurderingssum 6,684,000 Kr., heraf Grundværdi 3,449,000 Kr. 528,6 Tdr. Hartk. Heraf 5 Skove, samlet Vurderingssum 411,000 Kr., heraf Grundværdi 247,000 Kr. 223 Landbrugsejendomme, samlet Vurderingssum 5,224,000 Kr., heraf Grundværdi 2,984,000 Kr. 489,7 Tdr. Hartk. 4 Gaarde over 12 Tdr. Hartk., samlet Vurderingssum 1,050,000 Kr., heraf Grundværdi 729,000 Kr. 124,6 Tdr. Hartk. 100 Gaarde paa 1—12 Tdr. Hartk., samlet Vurderingssum 3,155,000 Kr., heraf Grundværdi 1,807,000 Kr. 298,8 Tdr. Hartk. 119 Huse under 1 Td. Hartk., samlet Vurderingssum 1,019,000 Kr., heraf Grundværdi 448,000 Kr. 66,3 Tdr. Hartk. Sognekommunal Grundskyldpromille 1928—29: 14,00. Skattefrit Fradrag pr. Ejendom 5000 Kr.

Skatteydere til Staten 1927—28: 503 Indkomstskatteydere med 1,041,655 Kr. Indkomst, 7259 Kr. i Skat. 279 Formueskatteydere med 4,337,900 Kr. Formue, 12,335 Kr. i Skat.

Kommunens Regnskab 1926—27. Regnskabsbalance 116,784 Kr. Indtægter. Renter af Kapitaler og Indtægter af Ejendomme 1305 Kr. Grundskyld 35,000 Kr. (1928—29: 50,601 Kr. budgetteret). Ejendomsskyld 21,596 Kr. (1928—29: 17,503 Kr. budgetteret). Personlige Skatter, fraregnet Erhvervsskat og Aktieselskabsskat, 29,741 Kr. (1928—29: 34,918 Kr. budgetteret). Optagne Laan 25,068 Kr. Skatteprocent 1926—27: 2,8, 1928—29: 3,3. Ligningsprocent 1926—27: 3,0, 1928—29: 3,6. Udgifter: Skolevæsen 16,957 Kr. Hjælpekasse 1210 Kr. Arbejdsløshed 3559 Kr. Fattigvæsen 26,030 Kr. Aldersrente 14,412 Kr. Vejvæsen 14,618 Kr. Renter af Gæld 2222 Kr. Afdrag paa Gæld 27,177 Kr. Formue 31. Marts 1927: 101,400 Kr., heraf faste Ejendomme 77,200 Kr. Gæld 49,435 Kr.

Kommunevalg Marts 1929. Antal Vælgere 854, heraf 438 Mænd, 416 Kvinder. Antal afgivne Stemmer 682, heraf 378 Mænd, 304 Kvinder. Paa Konservative faldt 62 Stemmer, valgt 1 Medl., paa Radikale 175 Stemmer, valgt 4 Medl., paa Socialdemokrater 122 Stemmer, valgt 2 Medl., paa Venstre I 175 Stemmer, valgt 4 Medl., paa Venstre II 109 Stemmer, valgt 2 Medl., paa Lokalliste 39 Stemmer, valgt 0 Medl.

Folketingsvalget April 1929. Antal Vælgere 981. Antal afgivne Stemmer 805. Retsforbundet 6, Konservative 61, Radikale 227, Socialdemokrater 208, Venstre 302, ugyldig 1.

Sogneraadet.

Dyreholt, Hans Jacob, f. 1. Dec. 1875 i Tersløse, Søn af Handelsmand Jens Petersen og Hustru Ane, f. Jacobsen. Gift 3. Marts 1899 med Anna D., Datter af Husmand Niels Hansen og Hustru Stine, f. Sørensen.

Uddannet ved Landvæsen, Gaardbestyrer i Brandstrup 1898—1904, Gaardejer 1904. Medlem af Bestyrelsen for Midtsjællands Sygeforening 1908—18, Formand for Hegnsynet 1912—15, for Ondløse Pogeskole 1918—20 og for Venstreforeningen 1919—21, fh. i Bestyrelsen for Ondløse Andelsmejeri, Distriktsformand for Holbæk m. fl. Amters Brandforsikring 1917, Medlem af Udvalget til Aamosens Regulering 1923, Kasserer i Holbæk Amts Dragonforening, Formand for Vandsynet og for Ondløse Brugsforening, Medlem af Ondløse Fællesmejeris Leverandørudvalg 1924.

Medlem af Sogneraadet 1929 (Venstre).

Sogneraadsformand.

Adresse: Ny Maglegaard, Østrup pr. Uggerløse.

Christensen, Carl Otto, f. 3. Dec. 1889 i Ondløse-Søndersted Kommune, Søn af Husmand Hans Christensen og Hustru Maren Kirstine, f. Nielsen. Gift 30. Jan. 1921 med Karla Jensigne C., Datter af Husmand Hans Peter Jørgensen og Hustru Laura, f. Nielsen.

Tagdækker, København, Chauffør sammesteds, Savværksarbejder, Mørkøv, i 7 Aar, Husmand 1929.

Medlem af Sogneraadet 1929 (Sociald.), Skoleforstander for Ulkestrup Skole.

Adresse: Ulkestrup pr. Mørkøv.

Christensen, Peter Marius, f. 29. Dec. 1893 i Hald, Søn af Arbejdsmand Carl Christensen og Hustru Ane Kirstine, f. Gregersen. Gift 11. Sept. 1917 med Karen Kirstine C., Datter af Arbejdsmand Oscar Møller og Hustru Anna, f. Petersen.

Arbejdsmand, Knabstrup Teglværk, 1919. Formand for Dansk Arbejdsmandsforbund, Knabstrup Afd., 1924—25, Bestyrelsesmedlem i og Kasserer for den socialdemokratiske Vælgerforening 1924—26.

Medlem af Sogneraadet 1929 (Sociald.), Medlem af Vejudvalget og af Valgbestyrelsen.

Adresse: Kagerup pr. Knabstrup.

Christiansen, Hans Jørgen, f. 9. Nov. 1880 i Fanefjord, Møen, Søn af Husmand Niels Christoffer Christiansen og Hustru Grethe Kristine, f. Christoffersen. Gift 2. Maj 1914 med Anna Marie C., Datter af Jens Peter Jacobsen og Hustru Eline, f. Hansen.

Uddannet ved Landvæsen, Parcellist i Assentorp 1907—17. Boelsmand 1917. Fh. Medlem af Bestyrelsen for Ondløse-Søndersted Husmandsforening.

Medlem af Sogneraadet 1929 (Venstre), Medlem af Vejudvalget og af Valgbestyrelsen.

Adresse: Østrup pr. Uggerløse.

Estrup, Jacob, f. 17. Juli 1897 i Sahl, Søn af Kammerherre Hector Estrup og Hustru Mathilde Louise Elisabeth, f. Juel. Gift 22. Aug. 1923 med Inger E., Datter af Hofjægermester Skeel, Birkelse, og Hustru F., f. Gyldenkrone.

Løjtnant, Inspektør paa Kongsdal 1923. Medlem af Skolekommissionen.

Medlem af Sogneraadet 1929 (Kons. Folkep.), Medlem af Vejudvalget.

Adresse: Kongsdal pr. Mørkøv.

Hansen, Hans Peder Daniel, f. 26. Dec. 1888 i Stenmagle, Søn af Arbejdsmand Jens Peder Hansen og Hustru Kirsten, f. Petersen. Gift 1912 med Nielsine Petrea H., Datter af Murer Hans Chr. Hansen og Hustru Maren Kirstine, f. Olsen.

Uddannet ved Landvæsen, Husmand 1912, Vejmand i Ondløse-Søndersted Kommune 1916. I Bestyrelsen for Østrup private Skole 1928, for Ondløse og Omegns Brugsforening 1926.

Medlem af Sogneraadet 1929 (Rad. Venstre), Formand for Vejudvalget.

Adresse: Østrup pr. Uggerløse.

Jensen, Edvard Christian, f. 9. Maj 1880 i Ondløse-Søndersted Kommune, Søn af Tækkemand Anders Jensen og Hustru Ane Margrethe, f. Larsen. Gift 21. Okt. 1901 med Laurine Jensigne J., f. Jensen.

Skovarbejder i Nørreskov 1901—05, Tilsynsførende med Marienlyst Badehotels Villaer 1905—08, Skovarbejder og Gartner ved Kongsdal 1908—17, Ringer og Graver i Ondløse 1917—29, Gartner 1929. Kasserer for Dansk Arbejdsmandsforbund, Helsingør Afd., 1905—08, Opkræver for Ondløse-Søndersted Sygekasse 1923, Formand for Spareforeningen 1924.

Medlem af Sogneraadet 1929 (Rad. Venstre), Medlem af Aldersrenteudvalget og af Vandværksudvalget, Tilsynsførende med Kommunens Bygninger.

Adresse: Ondløse pr. Tølløse.

Jensen, Jens Aage, f. 4. Marts 1889 i Ondløse-Søndersted Kommune, Søn af Gaardejer Anders Jensen og Hustru Marie, f. Jensen. Gift 28. Juli 1923 med Karen Marie J., Datter af Gaardejer Hans Rasmussen og Hustru Anna, f. Petersen.

Uddannet ved Landvæsen, Elev paa Ryslinge Højskole 1907—08, Gaardejer 1918. Medlem af Hjælpekassens Bestyrelse 1921—25, Formand for Ondløse Hesteforsikring 1926—29, Stævningsmand 1919, i Bestyrelsen for Mund- og Klovsygeforsikringen for Holbæk Amt 1922, Medlem af Ondløse Fællesmejeris Leverandørudvalg 1924.

Medlem af Sogneraadet 1929 (Venstre), Næstformand, Medlem af Vejudvalget, Kasse- og Regnskabsudvalget, Skoleudvalget og Aldersrenteudvalget.

Adresse: Lindebjerggaard, Ulkestrup pr. Mørkøv.

Jensen, Jens Peder, f. 25. Juni 1872 i Ondløse-Søndersted Kommune, Søn af Boelsmand Niels Jensen og Hustru Dorthea, f. Jensen. Gift 16. Juni 1913 med Caroline Christiane J., Datter af Husmand Hans Hansen og Hustru Karen Marie, f. Andersen.

Landarbejder, Boelsmand 1903. Sogneformand for Udflytternes Brandforsikring 1922, i Bestyrelsen for Ondløse Andelsmejeri 1926, for Søndersted Sogns Tyreholdsforening 1929, Medlem af Værgeraadet, Revisor i Hjælpekassen.

Medlem af Sogneraadet 1907—13, paany 1929 (Venstre), Medlem af Vejudvalget, Skoleforstander for Søndersted.

Adresse: Jukkerup pr. Regstrup.

Johansen, Anders Larsen.

Boelsmand.

Medlem af Sogneraadet 1929 (Rad. Venstre).

Adresse: Søndersted pr. Tølløse.

Madsen, Carl, f. 15. Sept. 1887 i Vallekilde-Horve Kommune, Søn af Landmand Jens Peder Madsen og Hustru Inger Sofie, f. Jensen. Gift 4. Maj 1912 med Hansigne Kristine M., Datter af Landmand Hans Andersen og Hustru Marie, f. Jacobsen.

Uddannet ved Landvæsen, Fodermester i Nørre Eskildstrup 1913-14, Boelsmand, Petersborghusene, 1914—23, Gaardejer, Himmerigsgaarden, 1923. Fh. i Bestyrelsen for Hjelmbæk Andelsmejeri, Brandfoged 1926.

Medlem af Sogneraadet 1929 (Rad. Venstre), Medlem af Vejudvalget.

Adresse: Tømmerup pr. Mørkøv.

Petersen, Jens Gabriel, f. 17. Dec. 1888 i Ondløse-Søndersted Kommune, Søn af Gaardejer Lars Gabriel Petersen og Hustru Bodil Kirstine, f. Larsen. Gift 1924 med Anna Petrine P., Datter af Gaardejer Peder Pedersen og Hustru Ellen, f. Hansen Besske.

Uddannet ved Landvæsen, Elev paa Ondløse Højskole 1905-06, Bestyrer af Balsløvgaard 1910-24, Ejer af samme 1924. Formand for Akts. Søndersted Forsamlingshus 1917—21, for Ondløse Andelsmejeri 1918—21, i Bestyrelsen for Feltartilleriforeningen for Holbæk Amt 1926.

Medlem af Sogneraadet 1929 (Venstre), Medlem af Vejudvalget, Formand for Udvalget for Alderdomshjemmet.

Adresse: Søndersted pr. Tølløse.

Sørensen, Ludvig Arnold, f. 15. Okt. 1882 i Nordby, Samsø, Søn af Magasinbestyrer hos Grev Danneskiold-Samsøe Henrik Sørensen og Hustru Marie, f. Frederiksen. Gift 15. Dec. 1911 med Mathilde S., Datter af Aksel Andreasen og Hustru Mette Kathrine, f. Eriksen.

Uddannet som Mejerist paa Andelsmejeriet Phønix ved Tim, ansat paa Andelsmejeriet Nutiden i Nørre Alslev 1905—07, Elev paa Vestbirk Højskole 1907—08, paa Ladelund Mejeriskole Sommeren 1908, ansat paa Gørding Andelsmejeri 1908—09, paany paa Andelsmejeriet Phønix 1909, Mælkedommer i Ringkøbing Amt 1909, Bestyrer af Ondløse Fællesmejeri s. A. Kommunalrevisor 1918—24, paany 1929, Formand for Holbæk Amts Venstreforening 1922—23, Medlem af Menighedsraadet 1922, i Bestyrelsen for Ondløse Sygeplejeforening 1925, Næstformand i Holbæk Amts Mejeristforening 1926, Medlem af Holbæk Amts Planteavlsudvalg 1928, Medlem af Skolekommissionen.

Medlem af Sogneraadet 1929 (Venstre), Medlem af Kasse- og Regnskabsudvalget, Tilsynsførende med Kommunens Bygninger.

Adresse: Ondløse pr. Tølløse.

Ombud.

Jensen, Christian Oluf, f. 6. Febr. 1883 i Ondløse-Søndersted Kommune, Søn af Arbejdsmand Jens Peter Jensen og Hustru Karen Marie, f. Olsen. Gift 7. Maj 1910 med Vilhelmine J., f. Jørgensen, Datter af Arbejdsmand Jørgen Nielsen og Hustru Karen.

Uddannet ved Landvæsen, Vognmand og Fragtmand i Ondløse 1906—13, Gaardejer i Østrup 1913—19, i Ondløse 1919. I Bestyrelsen for Ondløse Brugsforening 1920—24, Medlem af Ondløse Vandværks Bestyrelse.

Formand for Hjælpekassen 1929.

Adresse: Mulegaarden, Ondløse pr. Tølløse.

Hansen, Christen Herman, f. 16. Okt. 1862 i Snevre, Sdr. Jernløse, Søn af Landmand Hans Larsen og Hustru Ane, f. Christensen. Gift 9. April 1889 med Johanne Marie H., f. Jensen, Datter af Landmand Jens Larsen og Hustru Kirsten, f. Olsen.

Uddannet ved Landvæsen, Parcelbestyrer i Asminderup 1889—94, Parcellist i Søndersted-Borup 1894—1922, Partikulier. Medlem af Sogneraadet 1901—07 og 1913—17, Vurderingsmand for Hypotekforeningen for Landejendomme 1924.

Ejendomsskyldvurderingsmand 1917.

Adresse: Sibberup pr. Tølløse.

Henriksen, Kristian, Gaardejer.

Ejendomsskyldvurderingsmand.

Adresse: Aunbjerggaard, Østrup pr. Uggerløse.

Stenlille Kommune.

Areal 2236 ha.

I 1925 opdyrket Areal 1326 ha, Skov 488 ha, Moser 124 ha, Vandarealer 9 ha.

Indbyggere. Faktisk Befolkning 5. Nov. 1925: 1494, heraf 766 Mænd, 728 Kvinder. Opført i Folkeregistret 5. Nov. 1925: 1496, 1. Okt. 1928: 1456. Bymæssig Bebyggelse 1925. Stenlille Stationsby 565 Indb.

Kreaturholdet. 15. Juli 1928: Heste 312 Stkr., Hornkvæg 1438 Stkr., deraf Koer 848 Stkr., Svin 2018 Stkr. 15. Juli 1926: Faar 13 Stkr., Geder 21 Stkr., Høns 12,945 Stkr.

Faste Ejendomme i 1927. Antal Ejendomme 316, samlet Vurderingssum 4,357,000 Kr., heraf Grundværdi 1,614,000 Kr. 237,9 Tdr. Hartk. Heraf 6 Skove, samlet Vurderingssum 288,000 Kr., heraf Grundværdi 161,000 Kr. 116 Landbrugsejendomme, samlet Vurderingssum 2.469,000 Kr., heraf Grundværdi 1,229,000 Kr. 194,9 Tdr. Hartk. 2 Gaarde over 12 Tdr. Hartk., samlet Vurderingssum 435,000 Kr., heraf Grundværdi 233,000 Kr. 29,7 Tdr. Hartk. 41 Gaarde paa 1—12 Tdr. Hartk., samlet Vurderingssum 1,424,000 Kr., heraf Grundværdi 774,000 Kr. 133,4 Tdr Hartk. 73 Huse under 1 Td. Hartk., samlet Vurderingssum 610,000 Kr., heraf Grundværdi 222,000 Kr. 31,8 Tdr. Hartk. Sognekommunal Grundskyldpromille 1928—29: 11,00. Skattefrit Fradrag pr. Ejendom 4000 Kr.

Skatteydere til Staten 1927—28: 348 Indkomstskatteydere med 941,650 Kr. Indkomst, 10.392 Kr. i Skat. 237 Formueskatteydere med 3,727,000 Kr. Formue, 5140 Kr. i Skat.

Kommunens Regnskab 1926—27. Regnskabsbalance 96,215 Kr. Indtægter. Renter af Kapitaler og Indtægter af Ejendomme 598 Kr. Grundskyld 15,657 Kr. (1928—29: 17,861 Kr. budgetteret). Ejendomsskyld 13,419 Kr. (1928—29: 12,159 Kr. budgetteret). Personlige Skatter, fraregnet Erhvervsskat og Aktieselskabsskat, 28,716 Kr. (1928—29: 28,482 Kr. budgetteret). Optagne Laan 29,500 Kr. Skatteprocent 1926—27: 2,5, 1928—29: 2,8. Ligningsprocent 1926—27: 2,5, 1928—29: 2,7. Udgifter: Skolevæsen 12,083 Kr., Hjælpekasse 2226 Kr. Ar-

bejdsløshed 1416 Kr., Fattigvæsen 7065 Kr., Aldersrente 10,570 Kr., Vejvæsen 14,246 Kr., Renter af Gæld 4757 Kr. Afdrag paa Gæld 22,746 Kr. Formue 31. Marts 1927: 201,666 Kr., heraf faste Ejendomme 128,500 Kr. Gæld 98,175 Kr.

Kommunevalg Marts 1929. Antal Vælgere 687, heraf 335 Mænd, 352 Kvinder. Antal afgivne Stemmer 517, heraf 280 Mænd, 237 Kvinder. Paa Radikale faldt 79 Stemmer, valgt 1 Medl., paa Socialdemokrater 120 Stemmer, valgt 2 Medl., paa Venstre 215 Stemmer, valgt 3 Medl, paa Borgerliste 99 Stemmer, valgt 1 Medl.

Folketingsvalget April 1929. Antal Vælgere 799. Antal afgivne Stemmer 638. Kommunister 1, Retsforbundet 6, Konservative 72, Radikale 95, Socialdemokrater 186, Venstre 277, ugyldig 1.

Sogneraadet.

Olsen, Anders Peder, f. 10. Juni 1875 i Fjelsted-Harndrup Kommune, Fyen, Søn af Gaardejer, Sognefoged Ole Olsen, D. M., og Hustru Ane Kirstine, f. Nielsen. Gift 3. Maj 1902 med Anna O., Datter af Gaardejer Hans Nielsen og Hustru Karen, f. Nielsen.

Uddannet ved Landvæsen, Elev paa Fyens Stifts patriotiske Selskabs Landbrugsskole, Odense, 1891—93, Bestyrer paa Gjelbjerggaard, Fyen, 1898—99, Forvalter paa Ullemose, Fyen, 1899, paa Langbogaard, Aagerup Sogn, 1899—1902, Gaardejer 1902. Formand for Vedde Brugsforening 1914, Sogneformand i Præstø m. fl. Amters Assuranceselskab for Løsøre s. A., Formand for Vedde Andelsgødningsforening 1916, Sogneformand i Sorøegnens Landboforening s. A. Formand for Elektricitetsværk-Garantforeningen i Stenlille 1921, for Tyende-Forligskommissionen s. A., Medlem af Værgeraadet 1921, Formand 1921—29, Kontorbestyrer i Bondestandens Sparekasse i Stenlille 1923.

Medlem af Sogneraadet 1906—17, paany 1925 (Venstre), Medlem af Vejudvalget.

Sogneraadsformand 1929.

Adresse: Tjørnemosegaard, Tjørntved pr. Vedde.

Buhl, H., f. 18. Sept. 1883 i Randers, Søn af Overretssagfører Adolf Thorvald Buhl Charlotte, f. Erhardt. Gift 22. Sept. 1914 med Else B., Datter af Grosserer Hans Lorentzen og Hustru Astrid, f. Lefolii.

Student fra Randers lærde Skole 1901, cand. phil. 1902, cand. polyt. 1908, Ingeniør, Studierejser i Tyskland, Sverige og England 1909—10, Ingeniør ved Det danske Hedeselskab 1908, ved Jydsk Telefon Akts., Aarhus, 1910—16, Fabrikant, købt Dansk Kalksandstensfabrik, Stenlille, 1917. Næstformand i Vestsjællands Teglværksforening.

Medlem af Sogneraadet 1924 (Kons. Folkep.), Næstformand.

Adresse: Stenlille.

Christensen, Hans, f. 20. Sept. 1879 i Stenmagle, Søn af Gaardejer Peder Christensen og Hustru Johanne, f. Petersen. Gift 9. Okt. 1908 med Oline Jensigne C., Datter af Husmand Jens Christiansen og Hustru Ane Marie, f. Andersen.

Uddannet ved Landvæsen, Parcellist i Ovstrup 1908—11, Gaardejer 1911. I Bestyrelsen for Andelsmejeriet Raabjerg 1914—18, Formand for Hjælpekassen 1921—25.

Medlem af Sogneraadet 1929 (Venstre), Medlem af Skoleudvalget, Vejudvalget og af Alderdomshjemmets Bestyrelse.

Adresse: Saltofte pr. Stenlille.

Egemar, Lauritz, f. 19. Jan. 1880 i Gjerslev, Søn af Murer Lars Nielsen Petersen og Hustru Magdalene, f. Sørensen. Gift 12. Sept. 1909 med Frederikke E., Datter af Arbejdsmand Jens Peter Andersen og Hustru Kathrine.

Uddannet ved Handel, Bog- og Papirhandler i Stenlille 1908—20, Graver ved Frihavnskirken i København 1920—24, Manufakturhandler 1924. Medlem af Sundhedskommissionen 1925.

Medlem af Sogneraadet 1925 (Venstre), Medlem af Skoleudvalget.

Adresse: Stenlille.

Johansen, Jens Peter, f. 7. Febr. 1880 i Taastrup, Holbæk Amt, Søn af Gaardejer Lars Johansen og Hustru Ane Marie, f. Jensen. Gift 20. Nov. 1903 med Johanne Marie J., Datter af Karetmager Hans Christensen og Hustru Marie, f. Poulsen.

Arbejdsmand paa Stenlille Sandstensfabrik. Formand for Dansk Arbejdsmandsforbund, Stenlille Afd., 1921—25, paany 1928, i Bestyrelsen for Stenlille Sygekasse 1922—26, Kasserer for den socialdemokratiske Forening i Stenlille 1927.

Medlem af Sogneraadet 1925 (Sociald.), Medlem af Aldersrenteudvalget 1925—27, Medlem af Fattigudvalget og af Vejudvalget.

Adresse: Stenlille.

Nielsen, Ole, f. 11. April 1881 i Tersløse, Søn af Ledvogter Ole Nielsen og Hustru Mette Marie, f. Nielsen. Gift 7. Dec. 1907 med Sigrid Marie N., Datter af Arbejdsmand Jens Emil Paulsen og Hustru Ottoline, f. Falkenberg.

Skovarbejder i Tersløse 1907—08, Ledvogter 1915. I Bestyrelsen for Karsholte Skytteforening, Medlem af den socialdemokratiske Forenings Bestyrelse 1929.

Medlem af Sogneraadet 1929 (Sociald.), Medlem af Vejudvalget og af Aldersrenteudvalget.

Adresse: Orebo pr. Vedde.

Svendsen, Johan, f. 21. Marts 1868 i Sverige, Søn af Husmand Svend Danielsen og Hustru Emma, f. Nielsen. Gift 21. Juli 1889 med Sofie Marie S., Datter af Parcellist Niels Johansen og Hustru Stine, f. Hansen.

Uddannet ved Landvæsen, Elev paa Dalum Landbrugsskole og paa Fyens Husmandsskole, Husejer i Gestelev, Fyen 1898—1906, Boelsmand i Rude-Eskildstrup 1906—15, Arbejdsmand. Formand for Husmandsforeningen i Munke-Bjergby Sogn 1907—14. Formand for Stenlille Sogns frisindede Vælgerforening 1920—25.

Medlem af Sogneraadet 1929 (Rad. Venstre), Medlem af Fattigudvalget og af Vejudvalget.

Adresse: Saltofte pr. Stenlille.

Ombud.

Olsen, Ole, f. 10. April 1870 i Stenmagle, Søn af Arbejdsmand Christen Olsen og Hustru Ane Margrethe, f. Hansen. Gift 29. Juni 1900 med Karen Sofie O., Datter af Boelsmand Peter Petersen og Hustru Ellen Sofie, f. Jensdatter.

Uddannet som Møller paa Sorø Mølle, Mølleforpagter, Jyderup, 1900—02, Boelsmand 1902, i Bestyrelsen for Andelsmejeriet Raabjerg, Medlem af Hjælpekassens Bestyrelse 1913—21.

Formand for Hjælpekassen 1929.

Adresse: Saltofte pr. Stenlille.

Jensen, Chr., Gaardejer.

Ejendomsskyldvurderingsmand.

Adresse: Tjørntved pr. Vedde.

Jensen, Jens Kristian, f. 16. Aug. 1881 i Uggerløse, Søn af Boelsmand Hans Jensen og Hustru Maren, f. Petersen. Gift 23. Dec. 1921 med Karen Marie J., Datter af Husmand Søren Pedersen og Hustru Bodil Marie, f. Knudsen.

Uddannet som Tømrer i Uggerløse, Svend 1899, Tømrermester 1906. I Bestyrelsen for Stenlille Haandværker- og Handelsforening 1926—28, Lærer ved Teknisk Skole 1916.

Ejendomsskyldvurderingsmand 1917.

Adresse: Stenlille.

Nidløse Kommune.

Areal 1874 ha.

I 1925 opdyrket Areal 1348 ha, Skov 4 ha, Moser 244 ha, Vandarealer 8 ha.

Indbyggere. Faktisk Befolkning 5. Nov. 1925: 1046, heraf 527 Mænd, 519 Kvinder. Opført i Folkeregistret 5. Nov. 1925: 1056, 1. Okt. 1928: 1038.

Kreaturholdet. 15. Juli 1928: Heste 324 Stkr., Hornkvæg 1537 Stkr., heraf Køer 885 Stkr., Svin 2004 Stkr. 15. Juli 1926: Faar 15 Stkr., Geder 38 Stkr., Høns 11,091 Stkr.

Faste Ejendomme i 1927. Antal Ejendomme 229, samlet Vurderingssum 2,855,000 Kr., heraf Grundværdi 1,244,000 Kr. 236,0 Tdr. Hartk. 113 Landbrugsejendomme, samlet Vurderingssum 2,298,000 Kr., heraf Grundværdi 1,175,000 Kr. 231,4 Tdr. Hartk. 1 Gaard over 12 Tdr. Hartk., samlet Vurderingssum 210,000 Kr., heraf Grundværdi 135,000 Kr. 29,5 Tdr. Hartk. 47 Gaarde paa 1—12 Tdr. Hartk., samlet Vurderingssum 1,613,000 Kr., heraf Grundværdi 852,000 Kr. 168,7 Tdr. Hartk. 65 Huse under 1 Td. Hartk., samlet Vurderingssum 475,000 Kr., heraf Grundværdi 188,000 Kr. 33,2 Tdr. Hartk. Sognekommunal Grundskyldpromille 1928—29: 17,00. Skattefrit Fradrag pr. Ejendom 4000 Kr.

Skatteydere til Staten 1927—28. 250 Indkomstskatteydere med 562,800 Kr. Indkomst, 3179 Kr. i Skat. 171 Formueskatteydere med 1,818,400 Kr. Formue, 2280 Kr. i Skat.

Kommunens Regnskab 1926—27. Regnskabsbalance 66,039 Kr. Indtægter. Renter af Kapitaler og Indtægter af Ejendomme 359 Kr. Grundskyld 20,068 Kr. (1928—29: 20,808 Kr. budgetteret). Ejendomsskyld 12,074 Kr. (1928—29: 11,199 Kr. budgetteret). Personlige Skatter, fraregnet Erhvervsskat og Aktieselskabs-

skat, 16,304 Kr. (1928—29: 12,235 Kr. budgetteret). Optagne Laan 16,302 Kr. Skatteprocent 1926—27: 2,1, 1928—29: 2,2. Ligningsprocent 1926—27: 2,1, 1928—29: 2,2. Udgifter. Skolevæsen 10,542 Kr. Hjælpekasse 382 Kr. Arbejdsløshed 322 Kr. Fattigvæsen 10,323 Kr. Aldersrente 11,401 Kr. Vejvæsen 9556 Kr. Renter af Gæld 1407 Kr. Afdrag paa Gæld 17,170 Kr. Formue 31. Marts 1927: 73,833 Kr., heraf faste Ejendomme 29,565 Kr. Gæld 20,639 Kr.

Kommunevalg Marts 1929. Antal Vælgere 489, heraf 270 Mænd, 219 Kvinder. Antal afgivne Stemmer 286, heraf 197 Mænd, 89 Kvinder. Paa Radikale faldt 39 Stemmer, valgt 1 Medl., paa Socialdemokrater 64 Stemmer, valgt 1 Medl., paa Borgerliste 180 Stemmer, valgt 5 Medl.

Folketingsvalget April 1929. Antal Vælgere 519. Antal afgivne Stemmer 355. Retsforbundet 10, Konservative 15, Radikale 32, Socialdemokrater 119, Venstre 178, ugyldig 1.

Sogneraadet.

Larsen, Jens Peter, f. 22. Nov. 1876 i Ondløse, Søn af Husmand Lars Peter Larsen og Hustru Ane Marie, f. Jensen. Gift 7. Juni 1904 med Karen Marie L., f. Petersen, Datter af Gaardejer Peter Hansen, Taagerup, og Hustru Karen, f. Nielsdatter.

Uddannet ved Landvæsen, Gaardejer 1904. Fh. Medlem af Hjælpekassens Bestyrelse i 8 Aar, Formand 1921—26, Sognefoged 1928.

Medlem af Sogneraadet 1925 (Venstre).

Sogneraadsformand 1926.

Adresse: Gabelsgaard, Kongsted pr. Dianalund.

Andersen, Frederik, f. 26. Jan. 1890 i Haraldsted Sogn, Søn af Gaardejer Hans Andersen og Hustru Marie, f. Mogensen. Gift 8. Aug. 1913 med Margrethe A., Datter af Gaardejer Peter Nielsen, Buerup, og Hustru Mine, f. Nielsen.

Uddannet ved Landvæsen, Elev paa Frederiksborg Højskole 1907—08, Gaardejer 1913. Medlem af Menighedsraadet 1926.

Medlem af Sogneraadet 1929 (Venstre), Medlem af Vejudvalget.

Adresse: Nidløse pr. Dianalund.

Christoffersen, Ove, f. 6. April 1896 i Nidløse, Søn af Blikkenslagermester Peter Christoffersen og Hustru Marie, f. Andersen. Gift 26. Jan. 1919 med Anna Margrethe Gabriele C., Datter af Parcellist N. Peter Hansen, Broby ved Sorø, og Hustru Ane Kirstine, f. Gabrielsen.

Uddannet som Blikkenslager, Blikkenslager 1921. I Bestyrelsen for Haandværker- og Handelsforeningen 1924, for Nidløse Sogns Sygeplejeforening 1926 og for Holbæk Amts Blikkenslagerforening 1927, Medlem af Skolekommissionen 1929.

Medlem af Sogneraadet.

Adresse: Nidløse pr. Dianalund.

Jørgensen, Chr., f. 25. Marts 1874 i Nidløse, Søn af Gardejer Hans Jørgensen og Hustru Birthe Kirstine, f. Jensdatter. Gift 19. Juli 1902 med Anna Hansine J., Datter af Købmand Hans Hansen, Kongsted, og Hustru Adolfine, f. Bondesen.

Uddannet ved Landvæsen, Gaardejer 1898. Medlem af Hjælpekassens Bestyrelse 1921—29, Vurderingsmand for Brandforsikringsselskabet Fyn for Løsøre 1910, Formand for Kontrolforeningen 1922, for Mejeriet 1925, Vurderingsmand for Landbygningernes alm. Brandforsikring s. A.

Medlem af Sogneraadet 1929, Medlem af Vejudvalget.

Adresse: Nidløse pr. Dianalund.

Larsen, Martin, f. 15. Sept. 1887 i Verup, Søn af Husmand Hans Larsen og Hustru Sidse Marie, f. Martinsen. Gift 15. Sept. 1916 med Nicoline L., Datter af Parcellist Peter Nielsen, Verup, og Hustru Marie.

Uddannet ved Landvæsen, Husmand 1911. Fh. i Bestyrelsen for Mejeriet, Brugsforeningen, Hjælpekassen og Sygeplejeforeningen, Medlem af Kreaturforsikringsforeningens Bestyrelse, Medlem af Værgeraadet.

Medlem af Sogneraadet 1925 (Venstre), Fattigforstander.

Adresse: Verup pr. Dianalund.

Nielsen, Carl Edv., f. 29. Marts 1879 i Karsholte, Søn af Træskomand Niels Peter Nielsen og Hustru Kirsten, f. Carlsen.

Uddannet ved Landvæsen, Boelsmand 1923. Fh. Formand for Brugsforeningen, Medlem af Kornnævnet, i Bestyrelsen for Mejeriet og Sygekassen samt Medlem af Værgeraadet 1917—21, Regnskabsfører for Brugsforeningen 1922, Formand for Tærskeværkselskabet, Medlem af Fredningsnævnet, Stævningsmand.

Medlem af Sogneraadet 1913—21, paany 1929 (Rad. Venstre), Aldersrenteudbetaler.

Adresse: Verup pr. Dianalund.

Thomsen, Carl Ferd., f. 26. Nov. 1883 i Stenlille Sogn, Søn af Husmand Peter Thomsen og Hustru Christiane, f. Hansen. Gift 10. Sept. 1904 med Anna Dorthea T., Datter af Husmand Niels Petersen, Verup.

Arbejdsmand. I Bestyrelsen for Dansk Arbejdsmandsforbund, Stenlille Afd., 1919—24, Formand for Nidløse socialdemokratiske Forening 1923—25.

Medlem af Sogneraadet 1929 (Sociald.), Medlem af Vejudvalget.

Adresse: Verup pr. Dianalund.

Ombud.

Nielsen, Hans, f. 12. Okt. 1876 i Brandstrup, Søn af Boelsmand Lars Nielsen og Hustru Ane Marie, f. Nielsen. Gift 9. Nov. 1906 med Kamilla Kristine N., Datter af Skovfoged Jørgen Petersen, Bodal, og Hustru Kristine, f. Endahl.

Uddannet ved Landvæsen, Parcellist 1906. Revisor i Sygekassen, Sygeplejeforeningen og Tyreforeningen, Medlem af Hjælpekassens Bestyrelse 1925.

Formand for Hjælpekassen 1926.

Adresse: Nidløse pr. Dianalund.

Jensen, Peter Thorvald, f. 10. Jan. 1880 i Skamstrup - Frydendal Kommune, Søn af Gaardejer Hans Jensen, Frydensberg, og Hustru Marie, f. Petersen. Gift 2. Okt. 1903 med Johanne Sofie J., Datter af Gaardejer Chr. Petersen, Bennebo, og Hustru Ane Kirstine, f. Olsen.

Uddannet ved Landvæsen, Elev paa Jørlunde Højskole 1897—98, Gaardejer 1903. Medlem af Sogneraadet 1917—25.

Ejendomsskyldvurderingsmand 1922.

Adresse: Kongsted pr. Dianalund.

Olsen, Niels Chr., f. 22. Marts 1876 i Nidløse, Søn af Gaardejer Jens Olsen og Hustru Maren, f. Petersen. Gift 30. Maj 1905 med Kirsten Jensine O., Datter af Gaardejer Lars Peter Jensen, Kongstedgaard, og Hustru Karen Sofie, f. Andersen.

Uddannet ved Landvæsen, Gaardejer 1904. Brandfoged.

Ejendomsskyldvurderingsmand 1929.

Adresse: Kirkebakkegaard, Nidløse pr. Dianalund.

Tersløse-Skellebjerg Kommune.

Areal 3199 ha.

I 1925 opdyrket Areal 2546 ha. Skov 327 ha. Moser 10 ha, Vandarealer 12 ha.

Indbyggere. Faktisk Befolkning 5. Nov. 1925: 2923, heraf 1327 Mænd, 1596 Kvinder. Opført i Folkeregistret 5. Nov. 1925: 2920, 1. Okt. 1928: 3133.

Kreaturholdet. 15. Juli 1928: Heste 591 Stkr., Hornkvæg 2762 Stkr., heraf Køer 1623 Stkr., Svin 4513 Stkr. 15. Juli 1926. Faar 16 Stkr., Geder 15 Stkr., Høns 24,891 Stkr.

Faste Ejendomme i 1927. Antal Ejendomme 465, samlet Vurderingssum 8,008,000 Kr., heraf Grundværdi 2,709,000 Kr., 437,8 Tdr. Hartk. Heraf 1 Skov, samlet Vurderingssum 132,000 Kr., heraf Grundværdi 49,000 Kr. 248 Landbrugsejendomme, samlet Vurderingssum 4,985,000 Kr., heraf Grundværdi 2,319,000 Kr., 402,0 Tdr. Hartk. 1 Gaard over 12 Tdr. Hartk., samlet Vurderingssum 97,000 Kr., heraf Grundværdi 59,000 Kr., 12,1 Tdr. Hartk. 122 Gaarde paa 1—12 Tdr. Hartk., samlet Vurderingssum 3,634,000 Kr., heraf Grundværdi 1,793,000 Kr.,

322,0 Tdr. Hartk. 125 Huse under 1 Td. Hartk., samlet Vurderingssum 1,254,000 Kr., heraf Grundværdi 467,000 Kr., 67,9 Tdr. Hartk. Sognekommunal Grundskyldpromille 1928—29: 9,0. Skattefrit Fradrag pr. Ejendom 4000 Kr.

Skatteydere til Staten 1927—28. 707 Indkomstskatteydere med 1,694,450 Kr. Indkomst, 16,397 Kr. i Skat. 469 Formueskatteydere med 6,368,600 Kr. Formue, 9120 Kr. i Skat.

Kommunens Regnskab 1926—27. Regnskabsbalance 83,981 Kr. Indtægter. Renter af Kapitaler og Indtægter af Ejendomme 1270 Kr. Grundskyld 25,384 Kr. (1928—29: 25,803 Kr. budgetteret). Ejendomsskyld 20,703 Kr. (1928—29: 18,307 Kr. budgetteret). Personlige Skatter, fraregnet Erhvervsskat og Aktieselskabsskat, 33,857 Kr. (1928—29: 32,508 Kr.). Skatteprocent 1926—27: 1,85, 1928—29: 2,0. Ligningsprocent 1926—27: 1,80, 1928—29: 1,9. Udgifter. Skolevæsen 19,932 Kr. Hjælpekasse 1602 Kr. Arbejdsløshed 416 Kr. Fattigvæsen 9472 Kr. Aldersrente 11,890 Kr. Vejvæsen 16,111 Kr. Renter af Gæld 3335 Kr. Afdrag paa Gæld 4367 Kr. Formue 31. Marts 1927: 198,093 Kr., heraf faste Ejendomme 104,800 Kr. Gæld 71,954 Kr.

Kommunevalg Marts 1929. Antal Vælgere 1111, heraf 534 Mænd, 577 Kvinder. Antal afgivne Stemmer 742, heraf 402 Mænd, 340 Kvinder. Paa Socialdemokrater faldt 59 Stemmer, valgt 0 Medl., paa Venstre I 76 Stemmer, valgt 1 Medl., paa Venstre II 143 Stemmer, valgt 2 Medl., paa Venstre III 14 Stemmer, valgt 0 Medl., paa Venstre IV 129 Stemmer, valgt 2 Medl., paa Indre Mission I 147 Stemmer, valgt 2 Medl., paa Indre Mission II 72 Stemmer, valgt 1 Medl., paa Kolonien Filadelfia 92 Stemmer, valgt 1 Medl.

Folketingsvalget April 1929. Antal Vælgere 1220. Antal afgivne Stemmer 866. Retsforbundet 12, Konservative 52, Radikale 77, Socialdemokrater 148, Venstre 576, ugyldig 1.

Sogneraadet.

Henriksen, Henrik, f. 26. Nov. 1879 i Karlsholte, Søn af Gaardejer Lars Henrik Nielsen og Hustru Dorthea, f. Petersen. Gift 19. Dec. 1906 med Louise Sofie H., Datter af Arbejdsmand Rasmus Jørgensen, København, og Hustru Hulda Mathilde, f. Lytkens.

Uddannet som Mejerist, Mejeriforpagter i Dianalund 1909—18, drevet Landbrug 1918—25, Købmand i Dianalund 1925. Medlem af Menighedsraadet og af Bestyrelserne for Venstres Vælgerforening og Mejeriet.

Medlem af Sogneraadet 1917—21, paany 1925 (Venstre).

Sogneraadsformand 1929.

Adresse: Dianalund.

Hansen, Chr., f. 5. Okt. 1880 i Haldagerlille Sogn, Søn af Boelsmand Ole Hansen og Hustru Ane, f. Nielsen. Gift 19. Okt. 1906 med Ellen Kirstine H., Datter af Rentier I. P. Madsen, Ny Holmstrup, og Hustru Kirstine.

Uddannet ved Landvæsen, Gaardejer i Kirke-Helsinge 1906—11, i Vedby Nørre, Sorterup-Ottestrup Kommune 1911—23 og i Tersløse 1923. Medlem af Bestyrelsen for Mejeriet 1928.

Medlem af Sogneraadet 1929 (Upolit. Liste), Medlem af Vejudvalget og Fattigudvalget.

Adresse: Højbjerggaard, Tersløse pr. Dianalund.

Hertzum, Karl, f. 4. Jan. 1898 i Vejle, Søn af Købmand Aug. Hertzum og Hustru Anna, f. Hertzum.

Uddannet ved Handel, Assistent i Industriraadet 1917—19, Hospitalsinspektør 1927.

Medlem af Sogneraadet 1929 (Kolonien Filadelfias Liste), Medlem af Vejudvalget og Skoleudvalget.

Adresse: Filadelfia, Dianalund.

Jensen, Herman Gustav, f. 11. Sept. 1876 i Taaderup, Søn af Boelsmand Ole Jensen og Hustru Jacobine, f. Bistrup. Gift 7. Aug. 1914 med Rigmor J., Datter af Boelsmand Hans Larsen, Taaderup, og Hustru Mette Marie.

Boelsmand i Taaderup 1912, Gaardejer 1914. Repræsentant i Slagelse Slagteri 1919, Tillidsmand for Den sjællandske Bondestands Sparekasse 1922.

Medlem af Sogneraadet 1929 (Venstre), Medlem af Vejudvalget og Skolekommissionen.

Adresse: Taaderup pr. Skellebjerg.

Larsen, Lars, f. 10. Aug. 1878 paa Ørsted Bjerregaard ved Aarup, Søn af Gaardejer Niels Larsen og Hustru Ane Kirstine, f. Andersen. Gift 5. Febr. 1904 med Ellen Karoline L., Datter af Gaardejer Lars Nielsen, Atterup, og Hustru Karen, f. Sørensen.

Uddannet som Murer, Svendeprøve i Odense 1898, Elev paa Børkop Højskole 1897—98 og paa Teknisk Skole i Odense, Dagskolen, 1900, Boelsmand i Atterup 1904—06, Gaardejer 1906. Formand for Gødningsforeningen for Atterup-Brandstrup flere Gange og for Telefonabonnentforeningen under Vedde Central 1919, Revisor i Mejeriet 1924, Branddirektør i Østifternes Brandforsikring 1926, Formand for Værgeraadet 1929.

Medlem af Sogneraadet 1929 (Venstre), Medlem af Vejudvalget og Skolekommissionen.

Adresse: Sømosegaard pr. Vedde.

Nielsen, Hans Peter, f. 26. Okt. 1870 i Søbjerg, Søn af Gaardejer Niels Hansen og Hustru Ane Marie, f. Olsdatter. Gift 17. Marts 1893 med Anna N., Datter af Gaardejer Peter Andreasen, Haslev, og Hustru Maren Katrine, f. Larsen.

Uddannet ved Landvæsen, Bestyrer for Moderen til 1914, Gaardejer 1914.

Medlem af Sogneraadet 1917 (Missionslisten), Medlem af Vejudvalget 1917 og Fattiggaardsudvalget 1921.

Adresse: Søbjerg pr. Skellebjerg.

Olsen, Jens Peter, f. 6. Sept. 1871 i Kvandløse, Søn af Husmand Jens Olsen, Igelsø Græsmark, og Hustru Bodil Marie, f. Rasmussen. Gift 28. April 1897 med Ane Marie O., Datter af Husmand Peter Larsen, Nyrup ved Uggerløse, og Hustru Marie, f. Nielsen.

Husmand i Tersløse 1897—1904, Parcellist i Brandstrup 1904. Formand for den statsanerkendte Sygekasse 1911, Folkeregisterfører 1924.

Medlem af Sogneraadet 1904—07 og 1908—16, paany 1921 (Missionslisten), Medlem af Vejudvalget og Skoletilsynet 1921.

Adresse: Brandstrup pr. Vedde.

Petersen, Hans Peter, f. 10. Nov. 1868 i Tersløse, Søn af Skræder Jens Petersen og Hustru Ane Marie, f. Christensen. Gift 24. Marts 1893 med Mariane P., Datter af Skræder Søren Christensen, Kongsted, og Hustru Ane Marie, f. Petersen.

Bestyrer paa Avlsgaarden Troldhøjgaard 1893—95, Ejer 1895—1905, Gaardejer i Brandstrup 1905. Medlem af Kredsbestyrelsen for Indre Mission i Holbæk Amt og for Kredsforbundet i Det danske Missionsselskab 1919, Næstformand i Menighedsraadet og Formand for 5. Kreds' Børnegudstjeneste 1925.

Medlem af Sogneraadet 1909 (Missionslisten), Næstformand, Formand for Fattiggaardsbestyrelsen og Asylbestyrelsen 1915. Medlem af Vejudvalget 1929.

Adresse: Brandstrup pr. Vedde.

Sørensen, Valdemar, f. 6. Juli 1883 i Skellebjerg, Søn af Gaardejer Hans Sørensen og Hustru Karen, f. Madsen. Gift 7. Nov. 1907 med Anna S., Datter af Sognefoged, Gaardejer Jørgen Jensen, Kongsted, og Hustru Marie.

Uddannet ved Landvæsen, Elev paa Sorø Højskole 1902—03 og paa Høng Landbrugsskole 1903—04, Proprietær 1907. Formand for Mejeriet 1914, Ejendomsskyldvurderingsmand 1924.

Medlem af Sogneraadet 1921 (Upolitisk Liste), Medlem af Vejudvalget og Skoleudvalget 1921.

Adresse: Skellebjerg.

Ombud.

Christensen, Hans Chr., f. 23. April 1881 i Tersløse Sogn, Søn af Boelsmand Peter Christensen og Hustru Sophie, f. Petersen. Gift 22. Nov. 1912 med Jenny C., Datter af Gaardejer Ole Jensen, Miskov, Mesinge Sogn, og Hustru Johanne.

Boelsmand i Karlsholte 1917—18, Gaardejer 1918. Brandfoged, Medlem af Bestyrelsen for Hjælpekassen 1925.

Formand for Hjælpekassen 1929.

Adresse: Bjørnevadsgaard, Tersløse pr. Dianalund.

Olsen, Anders Henning, f. 8. Okt. 1882 i Lyng, Pedersborg ved Sorø, Søn af Gaardejer Jens Olsen og Hustru Kristine, f. Henningsen. Gift 3. Dec. 1909 med Maria O., Datter af Gaardejer Andreas Asmussen, Katrinelyst ved Sorø, og Hustru Maren, f. Jensen.

Uddannet ved Landvæsen, Elev paa Ryslinge Højskole 1903—04, Gaardejer 1909. Medlem af Sogneraadet 1921—29. Ejendomsskyldvurderingsmand 1924.

Adresse: Sønderskovgaard, Sønderskov pr. Skellebjerg.

Sørensen, Valdemar, Proprietær. Ejendomsskyldvurderingsmand, se Sogneraadet.

Ørslev-Solbjerg Kommune.

Areal 2415 ha.

I 1925 opdyrket Areal 2012 ha, Skov 55 ha, Moser 72 ha, Vandarealer 10 ha.

Indbyggere. Faktisk Befolkning 5. Nov. 1925: 1172, heraf 585 Mænd, 587 Kvinder. Opført i Folkeregistret 5. Nov. 1925: 1172, 1. Okt. 1928: 1183.

Kreaturholdet. 15. Juli 1928: Heste 390 Stkr., Hornkvæg 2269 Stkr., heraf Køer 1235 Stkr., Svin 3000 Stkr. 15. Juli 1926: Faar 27 Stkr., Geder 27 Stkr., Høns 11,975 Stkr.

Faste Ejendomme i 1927. Antal Ejendomme 237, samlet Vurderingssum 4,601,000 Kr., heraf Grundværdi 2,454,000 Kr., 410,6 Tdr. Hartk. Heraf 1 Skov, samlet Vurderingssum 85,000 Kr., heraf Grundværdi 63,000 Kr. 158 Landbrugsejendomme, samlet Vurderingssum 4,151,000 Kr. heraf Grundværdi 2,327,000 Kr., 393,6 Tdr. Hartk. 3 Gaarde over 12 Tdr. Hartk., samlet Vurderingssum 1,189,000 Kr., heraf Grundværdi 771,000 Kr., 130,8 Tdr. Hartk. 75 Gaarde paa 1—12 Tdr. Hartk., samlet Vurderingssum 2,277,000 Kr., heraf Grundværdi 1,296,000 Kr. 226,0 Tdr. Hartk. 80 Huse under 1 Td. Hartk., samlet Vurderingssum 685,000 Kr., heraf Grundværdi 260,000 Kr. 36,8 Tdr. Hartk. Sognekommunal Grundskyldpromille 1928—29: 9,2. Skattefrit Fradrag pr. Ejendom 5000 Kr.

Skatteydere til Staten 1927—28. 250 Indkomstskatteydere med 607,400 Kr. Indkomst, 2941 Kr. i Skat. 184 Formueskatteydere med 2,428,800 Kr. Formue, 2775 Kr. i Skat.

Kommunens Regnskab 1926—27. Regnskabsbalance 67,227 Kr. Indtægter. Renter af Kapitaler og Indtægter af Ejendomme 780 Kr. Grundskyld 26,926 Kr. (1928—29: 22,079 Kr. budgetteret). Ejendomsskyld 11,931 Kr. (1928—29: 7758 Kr. budgetteret). Personlige Skatter, fraregnet Erhvervsskat og Aktieselskabsskat, 20,476 Kr. (1928—29: 13,976 Kr. budgetteret). Skatteprocent 1926—27: 2,5, 1928—29: 2,5. Ligningsprocent 1926—27: 3,1, 1928—29: 3,2. Udgifter. Skolevæsen 11,512 Kr. Hjælpekasse 1232 Kr. Arbejdsløshed 148 Kr. Fattigvæsen 11,643 Kr. Aldersrente 7473 Kr. Vejvæsen 10,702 Kr. Renter af Gæld 44 Kr. Afdrag paa Gæld 352 Kr. Formue 31. Marts 1927: 74,719 Kr., heraf faste Ejendomme 46,414 Kr. Gæld 664 Kr.

Kommunevalg Marts 1929. Antal Vælgere 504, heraf 255 Mænd, 249 Kvinder. Antal afgivne Stemmer 334, heraf 180 Mænd, 154 Kvinder. Paa Socialdemokrater faldt 28 Stemmer, valgt 0 Medl., paa Lokalliste I 203 Stemmer, valgt 5 Medl., paa Lokalliste II 103 Stemmer, valgt 2 Medl.

Folketingsvalget April 1929. Antal Vælgere 542. Antal afgivne Stemmer 448. Retsforbundet 5, Konservative 9, Radikale 33, Socialdemokrater 71, Venstre 330.

Sogneraadet.

Larsen, Niels, f. 28. Aug. 1860 i Slots-Bjergby, Søn af Gaardejer Søren Larsen og Hustru Ane, f. Nielsdatter. Gift 3. Maj 1894 med Oline L., Datter af Møller Ole Hansen, Næstved, og Hustru.

Uddannet ved Landvæsen, to Vintre paa Højskole. Gaardejer 1885. Ejendomsskyldvurderingsmand 1903. Medlem af Sogneraadet 1892—98, paany 1909 (Venstre). Sogneraadsformand 1895—98, paany 1909.

Adresse: Ørslev pr. Slagelse.

Hansen, Jens Peter Anton, f. 3. Juni 1872 i Ruds-Vedby, Søn af Gaardejer Hans Olsen og Hustru Maren, f. Hansdatter. Gift 24. Aug. 1911 med Karen H., Datter af Gaardejer Peter Jensen, Nyavl, Sæby, og Hustru Maren Sofie, f. Hansen.

Uddannet ved Landvæsen, Gaardejer 1911. Vurderingsmand for Landbygningernes alm. Brandforsikring 1920. Medlem af Sogneraadet 1929 (Venstre), Skoleforstander for Solbjerg Skole.

Adresse: Hedebogaard, Solbjerg pr. Høng.

Hansen, Lars Peter, f. 22. April 1883 i Ruds-Vedby, Søn af Husmand Chr. Hansen og Hustru Maren Kirstine, f. Christiansen. Gift 17 Maj 1904 med Anna Sofie H., Datter af Husmand Jacob Hansen, Kulby, og Hustru Karen Sofie.

Uddannet ved Landvæsen, Boelsmand 1913. Voldgiftsmand for Handel med Husdyr for Løve Herred 1926, Medlem af Værgeraadet 1926, Medlem af Værgeraadet 1917, af Skolekommissionen 1926.

Medlem af Sogneraadet 1917 (Venstre), Skoleforstander for Kragerup Skole, Medlem af Vejudvalget.

Adresse: Kragerup pr. Ruds-Vedby.

Jensen, Hans Jacob, f. 16. April 1866 i Ørslev, Søn af Gaardejer Fritz Jensen og Hustru Karen, f. Rasmussen.

Uddannet ved Landvæsen, Elev paa Høng Højskole 1887—88, Fæster i Kragerup 1897—1918, Husejer og Rentier 1918. Formand for Ørslev Sogns Spare- og Laanekasse 1917, Regnskabsfører for samme 1921, Vurderingsmand for og Repræsentant i Bondestandens Sparekasse 1926.

Medlem af Sogneraadet 1911—21, paany 1925 (Venstre), Medlem af Fattigudvalget.

Adresse: Ørslev pr. Slagelse.

Larsen, Lars Harald, f. 21. Febr. 1873 i Solbjerg, Søn af Gaardejer Frederik Larsen og Hustru Karoline, f. Larsen. Gift 3. Juni 1922 med Marie L., Datter af Rentier Chr. Henriksen, Haverup ved Sorø, og Hustru Louise, f. Arnst.

Uddannet ved Landvæsen, Elev paa Høng Højskole 1895, paa Vejstrup Højskole 1900, Boelsmand i Høng 1907—11, Gaardejer 1911. Fh. Formand for Mejeriet i flere Aar og Formand for Vandsynsmændene.

Medlem af Sogneraadet 1925 (Venstre), Medlem af Vejudvalget og af Fattigudvalget.

Adresse: Solbjerg pr. Havrebjerg.

Nielsen, Henrik, f. 21. Aug. 1881 i Allindemagle, Søn af Landpostbud Peter Nielsen og Hustru Mine, f. Nielsen. Gift 26. Okt. 1911 med Dagmar N., Datter af Gaardejer Hans Hansen, Tyvelse, og Hustru Sofie, f. Nielsen.

Uddannet ved Landvæsen, Elev paa Kærehave Landbrugsskole 1904, Gaardejer 1912. Sognefoged 1924, Medlem af Menighedsraadet og Kasserer for samme.

Medlem af Sogneraadet 1921 (Venstre), Næstformand, Medlem af Vejudvalget.

Adresse: Krogagergaard, Ørslev pr. Slagelse.

Petersen, Wm. Charles Marius, f. 14. Febr. 1891 i Sæby Sogn, Søn af Tømrer Hans Peter Petersen og Hustru Maren Kristine, f. Hansen. Gift 17. Dec. 1915 med Ellen Marie P., Datter af Træskomand Ole Hansen, Alleshave, og Hustru Maren Sofie, f. Henrichsen.

Uddannet ved Landvæsen, Gaardejer 1919. Formand for Ørslev Sogns Sygekasse 1927, i Bestyrelsen for Venstres Vælgerforening 1928.

Medlem af Sogneraadet 1926 (Venstre), Skoleforstander for Ørslev Skole 1929.

Adresse: Kragerup pr. Ruds-Vedby.

Ombud.

Nielsen, Niels Peter, f. 9. Sept. 1874 i Finderup, Søn af Husmand Hans Nielsen og Hustru Stine. Gift 21. Maj 1901 med Kristine N., Datter af Gaardejer Søren Peter Christiansen, Torpe, og Hustru Ane Kirstine, f. Larsen.

Uddannet ved Landvæsen, Husmand i Raamose 1901—06. Boelsmand i Solbjerg 1906—16, Gaardejer 1916. Fh. i Bestyrelsen for Solbjerg Missionshus og for Sygekassen.

Formand for Hjælpekassen 1925.

Adresse: Dalgaard, Ørslev pr. Slagelse.

Larsen, Niels, Husejer.

Ejendomsskyldvurderingsmand, se Sogneraadsformand.

Rasmussen, Niels Peter, f. 27. Jan. 1857 i Tersløse, Søn af Gaardejer Rasmus Nielsen og Hustru Maren, f. Jørgensen. Gift 15. Nov. 1884 med Hansine R., f. Hansen, Datter af Gaardejer Hans Olsen, Brandstrup, og Hustru.

Uddannet ved Landvæsen, gennemgaaet Korporalskole, Gaardejer i Solbjerg 1908—15, Husejer 1915—28. Distriktsformand for Holbæk m. fl. Amters Brandkasse 1901—27, Medlem af Sogneraadet 1909—13, fh. Nordvestsjællands Elektricitetsværks Repræsentant for Solbjerg Distrikt, Medlem af Menighedsraadet 1922.

Ejendomsskyldvurderingsmand 1920.

Adresse: Solbjerg pr. Slagelse.

Løve Herred.

Havrebjerg Kommune.

Areal 1155 ha.

I 1925 opdyrket Areal 1045 ha, Skov 3 ha, Vandarealer 3 ha.

Indbyggere. Faktisk Befolkning 5. Nov. 1925: 598, heraf 307 Mænd, 291 Kvinder. Opført i Folkeregistret 5. Nov. 1925: 611, 1. Okt. 1928: 612.

Kreaturholdet. 15. Juli 1928: Heste 202 Stkr., Hornkvæg 1199 Stkr., heraf Køer 631 Stkr., Svin 1871 Stkr. 15. Juli 1926. Geder 115 Stkr., Høns 1815 Stkr.

Faste Ejendomme i 1927. Antal Ejendomme 120, samlet Vurderingssum 2,674,000 Kr., heraf Grundværdi 1,337,000 Kr., 232,3 Tdr. Hartk. 72 Landbrugsejendomme, samlet Vurderingssum 2,323,000 Kr., heraf Grundværdi 1,274,000 Kr., 229,9 Tdr. Hartk. 1 Gaard over 12 Tdr. Hartk., samlet Vurderingssum 125,000 Kr., heraf Grundværdi 84,000 Kr., 18,2 Tdr. Hartk. 40 Gaarde paa 1—12 Tdr. Hartk., samlet Vurderingssum 1,908,000 Kr., heraf Grundværdi 1,088,000 Kr., 196,3 Tdr. Hartk. 31 Huse under 1 Td. Hartk., samlet Vurderingssum 290,000 Kr., heraf Grundværdi 102,000 Kr., 15,4 Tdr. Hartk. Sognekommunal Grundskyldpromille 1928—29: 5,60. Skattefrit Fradrag pr. Ejendom 4000 Kr.

Skatteydere til Staten 1927—28. 202 Indkomstskatteydere med 503,550 Kr. Indkomst, 5756 Kr. i Skat. 122 Formueskatteydere med 2,849,100 Kr. Formue, 5709 Kr. i Skat.

Kommunens Regnskab 1926—27. Regnskabsbalance 25,410 Kr. Indtægter. Renter af Kapitaler og Indtægter af Ejendomme 237 Kr. Grundskyld 7048 Kr. (1928—29: 7338 Kr. budgetteret). Ejendomsskyld 4377 Kr. (1928—29: 3688 Kr. budgetteret). Personlige Skatter, fraregnet Erhvervsskat og Aktieselskabsskat, 11,509 Kr. (1928—29: 10,967 Kr. budgetteret). Skatteprocent 1926—27: 2,0, 1928—29: 2,2. Ligningsprocent 1926—27: 2,4, 1928—29: 2,7. Udgifter. Skolevæsen 5862 Kr. Hjælpekasse 744 Kr. Arbejdsløshed 65 Kr. Fattigvæsen 4586 Kr. Aldersrente 2717 Kr. Vejvæsen 2564 Kr. Renter af Gæld 45 Kr. Afdrag paa Gæld 424 Kr. Formue 31. Marts 1927: 22,685 Kr., heraf faste Ejendomme 17,650 Kr. Gæld 666 Kr.

Kommunevalg Marts 1929. Antal Vælgere 267, heraf 138 Mænd, 129 Kvinder. Antal afgivne Stemmer 181, heraf 108 Mænd, 73 Kvinder. Paa Socialdemokrater faldt 32 Stemmer, valgt 1 Medl., paa Kommunalliste 148 Stemmer, valgt 4 Medl.

Folketingsvalget April 1929. Antal Vælgere 306. Antal afgivne Stemmer 258. Kommunister 1, Retsforbundet 12, Konservative 10, Radikale 15, Socialdemokrater 44, Venstre 176.

Sogneraadet.

Olsen, Niels Peter, f. 16. Dec. 1860 i Blæsinge, Havrebjerg Sogn, Søn af Gaardejer Hans Olsen og Hustru Sidse Marie, f. Nielsen. Gift 30. Marts 1885 med Ane Jensigne O., Datter af Gaardejer Søren Rasmussen og Hustru Elisabeth, f. Jensen.

Uddannet ved Landvæsen, Elev paa Høng Højskole 1876—77, Forpagter paa Skjoldholm 1885—95, Ejer 1895. Formand for Mejeriet 1893—1926, Formand for Voldgiftsretten i 11. Politikreds for Handel med Husdyr 1907, Medlem af Bestyrelsen for Holbæk Amts Sogneraadsforening 1918, Branddirektør i Østifternes Brandforsikring 1927.

Medlem af Sogneraadet 1892—94, paany 1907 (Venstre).

Sogneraadsformand 1892—94, paany 1907.

Adresse: Skjoldholm, Havrebjerg.

Hansen, Hans Peder, f. 5. Marts 1878 i Havrebjerg, Søn af Gaardejer Christoffer Hansen og Hustru Kirstine, f. Nielsen.

Uddannet ved Landvæsen, Elev paa Brøderup Højskole 1897—98, paa Høng Landbrugsskole 1903—04, Bestyrer paa Engkildegaarden 1909—22, Ejer 1922. Medlem af Bestyrelsen for Brugsforeningen 1927—29.

Medlem af Sogneraadet 1925 (Venstre), Formand for Vejudvalget.

Adresse: Engkildegaarden, Havrebjerg.

Helmersen, Anders, f. 3. Juni 1871 i Gjerslev, Søn af Landmand Lars Helmersen og Hustru Karen Marie, f. Andersdatter. Gift 17. Maj 1899 med Anna Marie Sofie H., Datter af Maskinsmed Lorentz Hansen Raahauge og Hustru Sofie, f. Hansen.

Udlært som Tømrer 1890, Boelsmand 1912. Regnskabsfører for Brugsforeningen 1922, for Stensbjerg Andelsmejeri 1927, Ejendomsskyldvurderingsmand 1913.

Medlem af Sogneraadet 1926 (Venstre), Medlem af Vejudvalget.

Adresse: Havrebjerg.

Johansen, Aksel, Husejer.
Medlem af Sogneraadet.
Adresse: Havrebjerg.

Petersen, Anton, f. 1. Jan. 1889 i Havrebjerg, Søn af Husmand Theodor Petersen og Hustru Hanne, f. Olsen. Gift 6. Jan. 1911 med Karoline Marie Kristine P., Datter af Husmand Ole Jensen og Hustru Emilie Frederikke, f. Christensen.

Uddannet ved Landvæsen, Baneformand ved Kolding Sydbane 1912—18, Boelsmand 1919.

Medlem af Sogneraadet 1925 (Venstre), Medlem af Vejudvalget.

Adresse: Krenkerup pr. Havrebjerg.

Ombud.

Frandsen, Johannes, Gaardejer.
Formand for Hjælpekassen.
Ejendomsskyldvurderingsmand.
Adresse: Havrebjerg.

Helmersen, Anders, Boelsmand.
Ejendomsskyldvurderingsmand, se Sogneraadet.

Gjerslev Kommune.

Areal 2097 ha.

I 1925 opdyrket Areal 1864 ha, Moser 55 ha, Vandarealer 5 ha.

Indbyggere. Faktisk Befolkning 5. Nov. 1925: 1332, heraf 683 Mænd, 649 Kvinder. Opført i Folkeregistret 5. Nov. 1925: 1321, 1. Okt. 1928: 1375. Bymæssig Bebyggelse 1925. Løve By 268 Indb.

Kreaturholdet. 15. Juli 1928: Heste 396 Stkr., Hornkvæg 2167 Stkr., heraf Køer 1218 Stkr., Svin 3014 Stkr. 15. Juli 1926: Faar 27 Stkr., Geder 51 Stkr., Høns 17,501 Stkr.

Faste Ejendomme i 1927. Antal Ejendomme 275, samlet Vurderingssum 4,767,000 Kr., heraf Grundværdi 2,299,000 Kr., 372,4 Tdr. Hartk. 191 Landbrugsejendomme, samlet Vurderingssum 4,163,000 Kr., heraf Grundværdi 2,205,000 Kr., 365,8 Tdr. Hartk. 2 Gaarde over 12 Tdr. Hartk., samlet Vurderingssum 497,000 Kr., heraf Grundværdi 389,000 Kr., 68,4 Tdr. Hartk. 76 Gaarde paa 1—12 Tdr. Hartk., samlet Vurderingssum 2,610,000 Kr., heraf Grundværdi 1,392,000 Kr., 237,5 Tdr. Hartk. 113 Huse under 1 Td. Hartk., samlet Vurderingssum 1,056,000 Kr., heraf Grundværdi 424,000 Kr., 59,9 Tdr. Hartk. Sognekommunal Grundskyldpromille 1928—29: 12,80. Skattefrit Fradrag pr. Ejendom 4000 Kr.

Skatteydere til Staten 1927—28. 242 Indkomstskatteydere med 682,200 Kr. Indkomst, 4522 Kr. i Skat. 209 Formueskatteydere med 3,279,600 Kr. Formue, 3122 Kr. i Skat.

Kommunens Regnskab 1926—27. Regnskabsbalance 67,699 Kr. Indtægter. Renter af Kapitaler og Indtægter af Ejendomme 0 Kr. Grundskyld 28,367 Kr. (1928—29: 29,221 Kr. budgetteret). Ejendomsskyld 15,715 Kr. (1928—29: 13,536 Kr. budgetteret). Personlige Skatter, fraregnet Erhvervsskat og Aktieselskabsskat, 22,388 Kr. (1928—29: 20,881 Kr. budgetteret). Skatteprocent 1926—27: 2,7, 1928—29: 2,8. Ligningsprocent 1926—27: 3,0, 1928—29: 3,0. Udgifter. Skolevæsen 12,842 Kr. Hjælpekasse 695 Kr. Arbejdsløshed 741 Kr. Fattigvæsen 17,421 Kr. Aldersrente 13,052 Kr. Vejvæsen 9510 Kr. Renter af Gæld 508 Kr. Afdrag paa Gæld 2455 Kr. Formue 31. Marts 1927: 59,515 Kr., heraf faste Ejendomme 54,800 Kr. Gæld 10,425 Kr.

Kommunevalg Marts 1929. Antal Vælgere 601, heraf 292 Mænd, 309 Kvinder. Antal afgivne Stemmer 416, heraf 235 Mænd, 181 Kvinder. Paa Socialdemokrater faldt 45 Stemmer, valgt 0 Medl., paa Venstre 204 Stemmer, valgt 4 Medl., paa Husmandslisten 165 Stemmer, valgt 3 Medl.

Folketingsvalget April 1929. Antal Vælgere 661. Antal afgivne Stemmer 507. Kommunister 1, Retsforbundet 20, Konservative 6, Radikale 64, Socialdemokrater 108, Venstre 307, ugyldig 1.

Sogneraadet.

Præstholm, Ragnvald, f. 15. April 1888 i Aulum Sogn, Søn af Lærer A. J. Præstholm og Hustru Johanne Margrethe, f. Johnsen. Gift 22. April 1919 med Elisabet P., Datter af Farmer Sofus Kastrup, Argentina, og Hustru Mariane, f. Møller.

Præliminæreksamen 1904, Lærereksamen fra Nr. Nissum Seminarium 1909, Realskolelærer i Sindal 1909—11, Bestyrer af Tandils danske Skole i Argentina 1911—17, Bogholder i Argentina 1917—20, Enelærer i Løve 1921. Fh. Medlem af Menighedsraadet.

Medlem af Sogneraadet 1929 (Husmandsl.). Sogneraadsformand.

Adresse: Løve pr. Høng.

Borello, Søren Chr., f. 6. Aug. 1875 i Slagelse, Søn af Kolmand Edv. Borello og Hustru Ane Marie, f. Sørensen. Gift 26. April 1901 med Emma B., Datter af Boelsmand Jens Peter Jensen, Slagelse Mark, og Hustru Sofie.

Uddannet ved Landvæsen, Gaardejer i Knudstrup 1901—23, i Løve 1923. Fh. Medlem af Menighedsraadet.

Medlem af Sogneraadet 1929 (Venstre), Formand for Fattigudvalget.

Adresse: Lottershøj, Løve pr. Høng.

Christiansen, Hans Valdemar, f. 10. Febr. 1888 i Knudstrup, Søn af Gaardejer Jens Christiansen og Hustru Marie, f. Hansen. Gift 3. April 1918 med Elna C., Datter af Murer Peter Hansen, Løve Mark, og Hustru Anna.

Elev paa Haslev Højskole 1908—09, Købmand i Knudstrup 1918—23, Gaardejer 1923.

Medlem af Sogneraadet 1929 (Venstre), Medlem af Fattigudvalget og Skolekommissionen.

Adresse: Lillevang, Knudstrup pr. Høng.

Hansen, Hans Martin, f. 4. Aug. 1875 i Løve, Søn af Husmand Niels Hansen og Hustru Ane Kirstine, f. Nielsdatter. Gift 6. Maj 1900 med Kristine H., Datter af Skomager Jens Sørensen, Bildsø, og Hustru Stine.

Boelsmand 1900.

Medlem af Sogneraadet 1929 (Venstre), Medlem af Fattigudvalget.

Adresse: Løve Mose pr. Høng.

Jensen, Jens Vilhelm, f. 5. Nov. 1879 i Sundbyvester, Søn af Arbejdsmand Henrik Jensen og Hustru Dorthea, f. Jensen. Gift 13. Okt. 1906 med Christine J., Datter af Murer Lars Petersen, Løve Mark, og Hustru Magdalene, f. Sørensen.

Husmand i Blæsinge 1906—18, Boelsmand i Knudstrup 1918. Medlem af Bestyrelsen for Tyreholdsforeningen.

Medlem af Sogneraadet 1929 (Venstre), Medlem af Vejudvalget.

Adresse: Knudstrup pr. Høng.

Jensen, Rasmus Sørensen, f. 8. Juli 1878 i Korup ved Rønde, Søn af Husmand Jens Christensen og Hustru Maren, f. Jacobsen. Gift 6. Nov. 1903 med Magdalene J., Datter af Gaardejer Thomas Nielsen, Klitlund, og Hustru Thomine, f. Aalbæk.

Formand hos Entreprenørerne Gundersen & Elzelingen i ca. 10 Aar, Baneformand i Løve 1914.

Medlem af Sogneraadet 1921 (Rad. Venstre), Formand for Fattigudvalget 1925—29, Medlem af Skolekommissionen 1921 og af Vejudvalget 1925.

Adresse: Løve pr. Høng.

Madsen, Carl Dedenroth, f. 9. Febr. 1882 i Finderup, Søn af Gaardejer Mads Peter Madsen og Hustru Vilhelmine, f. Dedenroth. Gift 18. Maj 1909 med Elna M., Datter af Branddirektør Ferd. Stahl, Løve, og Hustru Kirsten, f. Larsen.

Uddannet ved Landvæsen, Elev paa Høng Højskole 1903—04 og paa Tune Landboskole 1906—07, Forpagter i Løve 1909—14, Gaardejer 1914. Kasserer i Brugsforeningens Bestyrelse og Medlem af Menighedsraadet.

Medlem af Sogneraadet 1921—25, paany 1929 (Venstre), Næstformand, Medlem af Vejudvalget.

Adresse: Løve pr. Høng.

Ombud.

Hansen, Jens Peter Markvad, f. 4. Juni 1875 i Løve, Søn af Gaardejer Hans Chr. Hansen og Hustru Bodil Kirstine, f. Jensdatter. Gift 4. Juni 1912 med Maren Sofie H., Datter af Gaardejer Niels Jensen, Dalby, og Hustru Marie.

Elev paa Høng Højskole 1893—94, Gaardejer 1912. Formand for Mejeriet 1912.

Formand for Hjælpekassen 1925.

Adresse: Dalgaarden, Løve pr. Høng.

Nielsen, Hans Peter, f. 14. Nov. 1883 i Birkerød, Søn af Teglværksejer Hans Nielsen og Hustru Ane Sofie, f. Nielsen. Gift 18. Marts 1915 med Laura Hansine N., Datter af Møllebygger Jens Peter Hansen, Bøstrup, og Hustru Marie, f. Larsen.

Uddannet som Tømrer, Svendeprøve i København 1903, Tømrer til 1915, Gaardejer i Knudstrup 1915. Medlem af Sogneraadet 1916—29, fh. Medlem af Bestyrelsen for Mejeriet, Medlem af Kirkesynet og Maskinsynet.

Ejendomsskyldvurderingsmand 1915.

Adresse: Teglværksgaarden, Knudstrup pr. Høng.

Olsen, Einar, f. 12. Juli 1885 i Ruds-Vedby, Søn af Amtsraadsmedlem Peter Olsen, Løve, og Hustru Marie, f. Petersen. Gift 28. Marts 1913 med Marie O., Datter af Baneformand Jocum Arpe, Vejen, og Hustru Mette Johanne.

Uddannet ved Landvæsen, Elev paa Høng Landbrugsskole 1908—09, Gaardejer paa Løve Mark 1913—16, Forpagter af Højgaard 1916—20, Gaardejer 1920. Repræsentant i Svinninge Højspændingsværk 1920 og i Den sjællandske Bondestands Sparekasse 1928.

Ejendomsskyldvurderingsmand 1924.

Adresse: Højgaard, Løve pr. Høng.

Helsinge-Drøsselbjerg Kommune.

Areal 4264 ha.

I 1925 opdyrket Areal 3375 ha, Skov 1 ha, Moser 114 ha, Vandarealer 9 ha.

Indbyggere. Faktisk Befolkning 5. Nov. 1925: 2576, heraf 1344 Mænd, 1232 Kvinder. Opført i Folkeregistret 5. Nov. 1925: 2567, 1. Okt. 1928: 2520.

Kreaturholdet. 15. Juli 1928: Heste 763 Stkr., Hornkvæg 4395 Stkr., heraf Køer 2461 Stkr., Svin 5968 Stkr. 15. Juli 1926: Faar 85 Stkr., Geder 41 Stkr., Høns 23,832 Stkr.

Faste Ejendomme i 1927. Antal Ejendomme 533, samlet Vurderingssum 8,206,000 Kr., heraf Grundværdi 3,877,000 Kr., 688,2 Tdr. Hartk. 273 Landbrugsejendomme, samlet Vurderingssum 6,851,000 Kr., heraf Grundværdi 3,737,000 Kr., 675,5 Tdr. Hartk. 3 Gaarde over 12 Tdr. Hartk., samlet Vurderingssum 1,128,000 Kr., heraf Grundværdi 785,000 Kr., 138,2 Tdr. Hartk. 155 Gaarde paa 1—12 Tdr. Hartk., samlet Vurderingssum 4,672,000 Kr., heraf Grundværdi 2,528,000 Kr., 480,3 Tdr. Hartk. 115 Huse under 1 Td. Hartk., samlet Vurderingssum 1,051,000 Kr., heraf Grundværdi 424,000 Kr., 57,0 Tdr. Hartk. Sognekommunal Grundskyldpromille 1928—29: 10,50. Skattefrit Fradrag pr. Ejendom 4000 Kr.

Skatteydere til Staten 1927—28. 528 Indkomstskatteydere med 1,544,850 Kr. Indkomst, 15,476 Kr. i Skat. 461 Formueskatteydere med 8,687,400 Kr. Formue, 18,214 Kr. i Skat.

Kommunens Regnskab 1926—27. Regnskabsbalance 106,279 Kr. Indtægter. Renter af Kapitaler og Indtægter af Ejendomme 1879 Kr. Grundskyld 43,732 Kr. (1928—29: 39,680 Kr. budgetteret). Ejendomsskyld 23,522 Kr. (1928—29: 19,299 Kr. budgetteret). Personlige Skatter, fraregnet Erhvervsskat og Aktieselskabsskat, 30,603 Kr. (1928—29: 26,832 Kr. Skatteprocent 1926—27: 1,9, 1928—29: 1,7. Ligningsprocent 1926—27: 2,0, 1928—29: 1,8. Udgifter. Skolevæsen 26,679 Kr. Hjælpekasse 1032 Kr. Arbejdsløshed 1121 Kr. Fattigvæsen 19,040 Kr. Aldersrente 18,051 Kr. Vejvæsen 17,260 Kr. Renter af Gæld 1987 Kr. Afdrag paa Gæld 5582 Kr. Formue 31. Marts 1927: 158,714 Kr., heraf faste Ejendomme 128,550 Kr. Gæld 36,552 Kr.

Kommunevalg Marts 1929. Antal Vælgere 1243, heraf 633 Mænd, 610 Kvinder. Antal afgivne Stemmer 753, heraf 453 Mænd, 300 Kvinder. Paa Socialdemokrater faldt 128 Stemmer, valgt 2 Medl., paa Venstre Fællesliste I 261 Stemmer, valgt 4 Medl., paa Venstre Fællesliste II 140 Stemmer, valgt 2 Medl., paa Venstre Fællesliste III 154 Stemmer, valgt 2 Medl., paa Husmandsliste 69 Stemmer, valgt 1 Medl.

Folketingsvalget April 1929. Antal Vælgere 1308. Antal afgivne Stemmer 1039. Retsforbundet 25. Konservative 39, Radikale 71, Socialdemokrater 249, Venstre 652, ugyldige 3.

Sogneraadet.

Nielsen, Lars Peter, f. 12. Jan. 1874 i Dalby, Søn af Gaardejer og Møller Niels Nielsen og Hustru Karen Sofie, f. Larsen. Gift 15. Febr. 1896 med Marie N., Datter af Gaardejer og Sognefoged Hans Sørensen, Kirke-Helsinge, og Hustru Ane Kristine, f. Nielsen.

Uddannet ved Landvæsen, Elev paa Dalum Landbrugsskole, Gaardejer 1896. Medlem af Bestyrelsen for Helsinge-

Drøsselbjerg Sparekasse, Ejendomsskyldvurderingsmand 1917.

Medlem af Sogneraadet 1925 (Venstre).

Sogneraadsformand 1929.

Adresse: Kirke-Helsinge pr. Gørlev.

Andersen, Niels Henrik, f. 16. Febr. 1877 i Vinde-Helsinge, Søn af Gaardejer Lars Andersen og Hustru Mette Marie, f. Nielsen. Gift 10. April 1900 med Maren Kirstine A., Datter af Gaardejer Niels Christensen, Vinde-Helsinge, og Hustru Else Marie, f. Jensdatter.

Uddannet ved Landvæsen, Gaardejer 1900.

Medlem af Sogneraadet 1925 (Venstre), Medlem af Fattigudvalget og Aldersrenteudvalget, af Bestyrelsen for Asylet og Fattiggaarden og af Tilsynet med Plejebørn og med Skolen.

Adresse: Vinde-Helsinge pr. Gerløv.

Andersen, Rasmus, f. 16. April 1873 paa Tjørnvedgaard ved Gørlev, Søn af Gaardejer Anders Rasmussen og Hustru Frederikke, f. Christensen. Gift 19. Dec. 1907 med Anna A., Datter af Gaardejer Hans Christensen, Rye, og Hustru Karen Sofie, f. Nielsen.

Uddannet ved Landvæsen, Gaardejer 1908. Næstformand for Helsinge-Drøsselbjerg Sparekasse, Jordboniteringsmand.

Medlem af Sogneraadet 1929 (Venstre), Næstformand. Medlem af Skolekommissionen.

Adresse: Kirke-Helsinge pr. Gørlev.

Christensen, Frederik Valdemar, f. 17. Sept. 1888 i Ribe, Søn af Redaktør Poul Christensen og Hustru Kirsten Marie, f. Jessen.

Lærereksamen fra Ribe Seminarium 1910, Andenlærer i Tjæreby 1911-15, Enelærer i Dalby 1915. Medlem af Bestyrelsen for Hjælpekassen 1921—25, Formand for Kommunens Sygeplejeforening 1929.

Medlem af Sogneraadet 1929 (Rad. Venstre), Medlem af Vejudvalget og Aldersrenteudvalget.

Adresse: Dalby pr. Gørlev.

Christensen, Julius Simony, f. 15. April 1890 i Sahl Sogn, Søn af Arbejdsmand Lars Christensen og Hustru Ane Sofie. Gift 7. Juli 1920 med Maren Mariane C., Datter af Arbejdsmand Morten Henrik Petersen, Korsør, og Hustru Mette Sofie, f. Jensen.

Uddannet ved Landvæsen, Arbejdsmand og Husejer. Fh. Medlem af Bestyrelsen for den socialdemokratiske Forening, Formand for Landarbejderforeningen 1921.

Medlem af Sogneraadet 1925 (Sociald.), Medlem af Vejudvalget, Skoleudvalget og Tilsynet med Plejebørn.

Adresse: Mullerup pr. Slagelse.

Christensen, Vilhelm Rudolf, f. 11. Aug. 1879 i Vollerup, Gimlinge Sogn, Søn af Gaardejer Lars Christensen og Hustru Ane Kirstine, f. Jørgensen. Gift 20. Okt. 1911 med Johanne Margrethe C., Datter af Gaardejer Peter Knudsen, Bjørnhøjgaard, Rosted ved Slagelse, og Hustru Signe, f. Johansen.

Uddannet som Møller og Bager, Elev paa Brøderup Højskole 1903—04, Møller 1911. Fh. Medlem af Bestyrelsen for Venstreforeningen, Medlem af Hovedbestyrelsen for Holbæk Amts Venstreforening, 3. Valgkreds, Revisor i Mullerup Brugsforening.

Medlem af Sogneraadet 1929 (Venstre), Medlem af Skolekommissionen, Fattiggaardsudvalget, Aldersrenteudvalget og Enkebørnsudvalget.

Adresse: Mullerup pr. Slagelse.

Keinicke, Karl Christian, f. 15. Dec. 1875 paa Reersø ved Gørlev, Søn af Smedemester Mads Peter Keinicke og Hustru Antonette Elisabeth, f. Nielsen. Gift 13. Nov. 1901 med Bertha Marie K., Datter af Arbejdsmand Jørgen Nielsen og Hustru Margrethe, f. Rasmussen.

Uddannet som Bager og senere ved Landvæsen, Gaardejer 1910. Fh. Medlem af Bestyrelsen for Venstrevælgerforeningen og af Menighedsraadet.

Medlem af Sogneraadet 1917—21, paany 1925 (Venstre), Medlem af Vejudvalget, Skoleudvalget og Aldersrenteudvalget.

Adresse: Reersø pr. Gørlev.

Lambert, Jens, f. 6. Aug. 1880 i Drøsselbjerg Sogn, Søn af Gaardejer Peter Jensen Lambert og Hustru Mariane, f. Jensdatter.

Uddannet ved Landvæsen, Elev paa Høng Højskole 1906—07, Gaardejer 1922. Fh. Medlem af Bestyrelsen for Kirke-Helsinge Mejeri.

Medlem af Sogneraadet 1925 (Venstre), Medlem af Vejudvalget, Fattigudvalget og Aldersrenteudvalget.

Adresse: Drøsselbjerg pr. Slagelse.

Nielsen, Jens Peter, f. 20. Dec. 1887 i Assentorp, Søn af Gaardejer Knud Nielsen og Hustru Marie, f. Petersen. Gift 17. Juni 1914 med Kristine N., Datter af Gaardejer Hans Gert, Reersø, og Hustru Kirsten, f. Mortensen.

Uddannet ved Landvæsen, Elev paa Rødkilde Højskole 1908—09, Gaardejer 1914.

Medlem af Sogneraadet 1929 (Venstre), Medlem af Vejudvalget.

Adresse: Reersø pr. Gørlev.

Petersen, Hans, f. 18. Aug. 1878 i Gørlev Sogn, Søn af Boelsmand Niels Petersen og Hustru Maren Sofie, f. Petersen. Gift 2. Maj 1905 med Laurine P., Datter af Bødker Jens Larsen, Gørlev, og Hustru Hanne, f. Jørgensen.

Uddannet ved Landvæsen, Gaardejer 1905. Fh. Medlem af Bestyrelsen for Kirke-Helsinge Mejeri i 4 Aar.

Medlem af Sogneraadet 1925 (Venstre), Medlem af Vejudvalget og Fattiggaardsudvalget.

Adresse: Vinde-Helsinge pr. Gørlev.

Rasmussen, Jens Peter, f. 5. April 1883 i Mullerup, Søn af Husmand Jens Rasmussen og Hustru Frederikke, f. Jensen. Gift 18. April 1908 med Maren Sofie R., Datter af Arbejdsmand Rasmus Peter Jensen, Vinde-Helsinge, og Hustru Bodil Sofie, f. Andersen.

Uddannet ved Landvæsen, Landpostbud 1919. Formand for Socialdemokratisk Forening 1917—21 og for Husmandsforeningen 1928, Medlem af Bestyrelsen for Sygekassen og for Afholdsforeningen, Tillidsmand for Husmændenes Brandkasse.

Medlem af Sogneraadet 1929 (Sociald.), Medlem af Vejudvalget og Værgeraadet, Tilsynsførende med Kirke-Helsinge Skole og Børnehjem.

Adresse: Kirke-Helsinge pr. Gørlev.

Ombud.

Larsen, Christian, f. 11. Maj 1882 i Kirkerup, Søn af Smedemester Jens Larsen og Hustru Ellen, f. Nielsen. Gift 25. Nov. 1911 med Johanne L., Datter af Smedemester Jens Enevoldsen, Odder, og Hustru Karen, f. Eskesen.

Uddannet som Smed, gennemgaaet Landbohøjskolens Smede- og Beslagskole 1904, Smedemester 1905. Revisor i Sygekassen.

Formand for Hjælpekassen 1925.

Adresse: Vinde-Helsinge pr. Gørlev.

Jørgensen, Hans, f. 30. Dec. 1860 i Drøsselbjerg Sogn, Søn af Gaardejer Jørgen Hansen og Hustru Maren, f. Jespersdatter. Gift 28. April 1888 med Karen Marie J., Datter af Gaardejer Hans Christensen, Mullerup, og Hustru Birthe Kirstine, f. Hansen.

Uddannet ved Landvæsen, Elev paa Høng Højskole, Medlem af Sogneraadet 1891—97, Sognefoged 1892, fh. Formand for Hjælpekassen, Medlem af Hovedbestyrelsen for Venstreforeningen i Holbæk Amts 3. Valgkreds og Medlem af Bestyrelsen for Kirke-Helsinge Mejeri, Formand for Kommunens Venstreforening, Medlem af Menighedsraadet og af Bestyrelsen for Den sjællandske Bondestands Sparekasses Afdeling i Høng, Revisor i Mejeriet og Sparekassen. D. M.

Ejendomsskyldvurderingsmand 1924.

Adresse: Mullerup pr. Gørlev.

Lauridsen, Laurits, f. 27. Nov. 1868 i Ribe Amt, Søn af Gaardejer H. J. Lauridsen og Hustru Marie, f. Mortensen. Gift 28. Jan. 1900 med Hanne Sofie L., Datter af Johan Mortensen, Lolland, og Hustru Anna, f. Olsen.

Uddannet ved Mejerivæsen og Landvæsen, Elev paa Ladelund Landbrugskole og paa Mejeriskole i Tyskland, Mejeriforpagter i Rusland 1899—1905, Gaardejer 1909.

Ejendomsskyldvurderingsmand 1924.

Adresse: Drøsselbjerg pr. Slagelse.

Nielsen, Lars Peter, Gaardejer.

Ejendomsskyldvurderingsmand, se Sogneraadsformanden.

Rasmussen, Rasmus Peter, f. 29. Jan. 1871 paa Reersø. Søn af Boelsmand Lars Ramussen og Hustru Elisabeth, f. Andersdatter. Gift 27. Maj 1898 med Johanne R., Datter af Gaardejer Poul Madsen og Hustru Anna, f. Petersen.

Uddannet ved Landvæsen, Gaardejer 1914. Medlem af Sogneraadet 1921—29, fh. Medlem af Menighedsraadet og af Bestyrelsen for Hjælpekassen, Medlem af Skolekommissionen.

Ejendomsskyldvurderingsmand 1917.

Adresse: Reersø pr. Gørlev.

Gørlev-Bakkendrup Kommune.

Areal 2643 ha.

I 1925 opdyrket Areal 2087 ha, Skov 15 ha, Moser 152 ha, Vandarealer 13 ha.

Indbyggere. Faktisk Befolkning 5. Nov. 1925: 2777, heraf 1468 Mænd, 1309 Kvinder. Opført i Folkeregistret 5. Nov. 1925: 2655, 1. Okt. 1928: 2595. Bymæssig Bebyggelse 1925. Gørlev Stationsby 1240 Indb.

Kreaturholdet. 15. Juli 1928: Heste 537 Stkr., Hornkvæg 2476 Stkr., heraf Køer 1466 Stkr., Svin 3896 Stkr. 15. Juli 1926: Faar 60 Stkr., Geder 28 Stkr., Høns 15,696 Stkr.

Faste Ejendomme i 1927. Antal Ejendomme 469, samlet Vurderingssum 9,579,000 Kr., heraf Grundværdi 3,040,000 Kr., 480,7 Tdr. Hartk. 193 Landbrugsejendomme, samlet Vurderingssum 4,648,000 Kr., heraf Grundværdi 2,493,000 Kr., 461,7 Tdr. Hartk. 3 Gaarde over 12 Tdr. Hartk., samlet Vurderingssum 862,000 Kr., heraf Grundværdi 604,000 Kr., 116,7 Tdr. Hartk. 79 Gaarde paa 1—12 Tdr. Hartk., samlet Vurderingssum 2,694,000 Kr., heraf Grundværdi 1,479,000 Kr., 286,2 Tdr. Hartk. 111 Huse under 1 Td. Hartk., samlet Vurderingssum 1,092,000 Kr., heraf Grundværdi 410,000 Kr., 58,8 Tdr. Hartk. Sognekommunal Grundskyldpromille 1928—29: 7,80. Skattefrit Fradrag pr. Ejendom 4000 Kr.

Skatteydere til Staten 1927—28. 706 Indkomstskatteydere med 2,075,100 Kr. Indkomst, 33,141 Kr. i Skat. 433 Formueskatteydere med 7,662,000 Kr. Formue, 16,112 Kr. i Skat.

Kommunens Regnskab 1926—27. Regnskabsbalance 139,687 Kr. Indtægter. Renter af Kapitaler og Indtægter af Ejendomme 1691 Kr. Grundskyld 21,870 Kr. (1928—29: 23,591 Kr. budgetteret). Ejendomsskyld 28,524 Kr. (1928—29: 27,069 Kr. budgetteret). Personlige Skatter, fraregnet Erhvervsskat og Aktieselskabsskat, 49,820 Kr. (1928—29: 40,585 Kr. budgetteret). Optagne Laan 11,760 Kr. Skatteprocent 1926—27: 2,0, 1928—29: 2,0. Ligningsprocent 1926—27: 2,0, 1928—29: 2,0. Udgifter. Skolevæsen 22,545 Kr. Hjælpekasse 2604 Kr. Arbejdsløshed 10,318 Kr. Fattigvæsen 18,541 Kr. Aldersrente 11,589 Kr. Vejvæsen 16,990 Kr. Renter af Gæld 3105 Kr. Afdrag paa Gæld 5015 Kr. Formue 31. Marts 1927: 131,605 Kr., heraf faste Ejendomme 108,270 Kr. Gæld 53,985 Kr.

Kommunevalg Marts 1929. Antal Vælgere 1122, heraf 544 Mænd, 578 Kvinder. Antal afgivne Stemmer 828, heraf 450 Mænd, 378 Kvinder. Paa Socialdemokrater faldt 314 Stemmer, valgt 3 Medl., paa Venstre 409 Stemmer, valgt 5 Medl., paa Gørlev Byliste 100 Stemmer, valgt 1 Medl.

Folketingsvalget April 1929. Antal Vælgere 1217. Antal afgivne Etemmer 1034. Kommunister 2, Retsforbundet 51, Konservative 30, Radikale 29, Socialdemokrater 399, Venstre 523.

Sogneraadet.

Frandsen, Marius, f. 5. Jan. 1873 i Hemmershøj Sogn, Søn af Gaardejer Peter Frandsen og Hustru Kirsten, f. Hansen. Gift 5. Maj 1905 med Inger Margrethe F., Datter af Lærer Folker Larsen, Revninge By, og Hustru Marie, f. Gregersen.

Uddannet ved Landvæsen, Elev paa Testrup Højskole 1896-97, Gaardejer 1905. Fh. Formand for Gørlev Mejeri i 1½ Aar, Medlem af Menighedsraadet.

Medlem af Sogneraadet 1921 (Venstre). Sogneraadsformand.

Adresse: Grønvang pr. Gørlev.

Larsen, Christian Mathias, f. 25. April 1873 i Stenmagle Sogn, Søn af Arbejdsmand Jacob Larsen og Hustru Marie, f. Mathiasen. Gift 1921 med Kristine L., Datter af Slagtermester Jens Thygesen og Hustru.

Uddannet ved Landvæsen og Teglværksbrug, Teglværksejer 1921. Fh. Formand for Gørlev socialdemokratiske Forening i 10 Aar og fh. Medlem af Kornnævnet, Menighedsraadet og Hjælpekassens Bestyrelse.

Medlem af Sogneraadet 1925 (Sociald.), Medlem af Værgeraadet og Vejudvalget.

Adresse: Gørlev.

Larsen, Niels Frederik, f. 8. Nov. 1888 i Vor Frue Sogn, Roskilde. Søn af Amtsvejmand Jørgen Larsen og Hustru Margrethe, f. Nielsen. Gift 17. Maj 1919 med Karen Kristine L., Datter af Jordbruger Poul Nielsen, Hallenslev, og Hustru Marie, f. Larsen.

Uddannet som Maskinsmed, Rørsmed ved Sukkerfabrikken Vestsjælland 1920. Sogneraadsmedlem i Sct. Jørgensbjerg Sogn ved Roskilde 1917—20, Formand for Arbejdernes Fællesorganisation for Gørlev og Omegn, Medlem af Bestyrelsen for Socialdemokratisk Forening, Teknisk Skole og Smede- og Maskinarbejdernes Fagforbund for Slagelse og Omegn.

Medlem af Sogneraadet 1925 (Sociald.), Medlem af Biblioteksbestyrelsen og af Tilsynet med Ulstrup Skole.

Adresse: Ulstrupvej, Gørlev.

Mortensen, Hans Jørgen, f. 28. Febr. 1877 i Egeslevmagle Sogn. Søn af Postbud, Landbruger Chresten Mortensen og Hustru Maren, f. Jørgensdatter. Gift 31. Marts 1901 med Olga M., Datter af Sporvognskonduktør Harald Løvgreen, København, og Hustru Kristine, f. Christensen.

Uddannet som Skomager, Svendeprøve paa de danske Skomageres Fagskole, Skomagermester 1901. Medlem af Bestyrelsen for Skomagermesterforeningen for Slagelse og Omegn 1919 og for Handels- og Haandværkerforeningen i Gørlev 1925.

Medlem af Sogneraadet 1925 (Borgerlisten), Medlem af Kloakudvalget og Biblioteksudvalget.

Adresse: Gørlev.

Nielsen, Christian, f. 25. Maj 1886 i Ulstrup, Bakkendrup Sogn, Søn af Boelsmand Niels Peter Nielsen og Hustru Marie, f. Olsen.

Uddannet ved Landvæsen, Elev paa Dalum Landbrugsskole 1908—09, Boelsmand 1917. Fh. Næstformand for Gørlev Mejeri i 8 Aar, Formand for Ruds-Vedbykredsens samlede Husmandsforeninger 1919, Medlem af Hovedbestyrelsen for de sjællandske Husmandsforeninger, Holbæk Amts Afd. i 8 Aar, Medlem af Bestyrelsen for Høng Husmandsskole 1925.

Medlem af Sogneraadet 1925 (Venstre), Medlem af Tilsynet med Fattighuset og Biografteatret.

Adresse: Ulstrup pr. Gørlev.

Nielsen, Peter Alfred Morten, f. 16. Febr. 1876 i Asminderød Sogn, Søn af Gaardejer Jens Peter Nielsen og Hustru Ane Margrethe, f. Andersen. Gift 18. Okt. 1904 med Else Sofie N., Datter af Gaardejer Jens Sørensen, Gørlev Sogn, og Hustru Dorthea, f. Andersen.

Uddannet som Fodermester og ved Landvæsen, Boelsmand 1907. Formand for Børnegudstjenesten indenfor Indre Mission.

Medlem af Sogneraadet 1921 (Venstre), Næstformand, Skatteopkræver, Skoleforstander og Medlem af Skolekommissionen.

Adresse: Rye pr. Gørlev.

Pedersen, Anton, f. 21. Jan. 1892 i Bjerre, Søn af Smedemester Peder Pedersen og Hustru Maren Sofie, f. Larsen. Gift 9. Maj 1923 med Ebba Gunhild P., Datter af Arbejdsmand Samuel A. Anderson og Hustru Anna, f. Gustafson.

Uddannet som Tømrer, Tømrersvend paa Sukkerfabrikken Vestsjælland 1913. Fh. Medlem af Bestyrelsen for Gørlev socialdemokratiske Forening og Kasserer for Tømrerfagets Afdeling i Love Herred, Formand for Arbejdernes Oplysningsudvalg og Radioklub i Gørlev.

Medlem af Sogneraadet 1929 (Sociald.), Medlem af Skolekommissionen.

Adresse: Gørlev.

Skovgaard, Niels Larsen, f. 9. Okt. 1886 i Espe Sogn, Søn af Gaardejer Hans Peter Larsen og Hustru Kristiane, f. Nielsen.

Uddannet ved Landvæsen, Elev paa Høng Landbrugsskole 1910—11 og paa Askov Højskole 1916—17, Gaardejer 1917.

Medlem af Sogneraadet 1929 (Venstre), Medlem af Vejudvalget.

Adresse: Rye pr. Gørlev.

Thorkilsen, Morten Peter Hansen, f. 12. Juni 1876 i Krebshuset, Søn af Proprietær Sofus Thorkildsen og Hustru Anna Niceline, f. Simonsen. Gift 20. Nov. 1900 med Olga T., Datter af Dr. Herman Mollerup og Hustru Alexia, f. Møller.

Præliminæreksamen fra Slagelse Realskole, Underforvalter 1897—98, Overforvalter paa Hvidkilde 1899 og paa Sorø store Ladegaard til 1900. Proprietær 1900. Fh. Repræsentant for Hagelskadeforsikringen.

Medlem af Sogneraadet 1929 (Venstre), Medlem af Vejudvalget og Skolekommissionen.

Adresse: Søgaard pr. Gørlev.

Ombud.

Christensen, Julius Gustav, f. 1. Juli 1882 i Gørlev Sogn, Søn af Gaardejer Hans Christensen og Hustru Ane Marie, f. Jensen. Gift 9. Juni 1905 med Karen Marie C., Datter af Gaardejer, Kreaturkommissær H. P. Thomsen, Gørlev, og Hustru Stine, f. Sørensen.

Uddannet ved Landvæsen, Gaardejer 1905. Sognefoged 1919.

Formand for Hjælpekassen 1929.

Adresse: Gørlev Møllegaard, Gørlev.

Christensen, Jens Peter Carl, f. 21. Marts 1859 i Gørlev Sogn, Søn af Væver og Landmand Chresten Jensen og Hustru Ane Marie, f. Petersen. Gift 11. Nov. 1882 med Ane Kristine C., Datter af Gaardejer Chr. Larsen og Hustru Johanne, f. Petersen.

Uddannet som Smed, Smedemester og Landmand. Grundlægger af og Revisor i Gørlev Andelsmejeri, Vurderingsmand for Østifternes Brandforsikring for Landbygninger.

Ejendomsskyldvurderingsmand 1903.

Adresse: Gørlev Mark, Gørlev.

Nielsen, Jens Peter, f. 30. Okt. 1877 i Gørlev, Søn af Skrædermester Jørgen Peter Nielsen og Hustru Maren, f. Jensdatter. Gift 20. Maj 1912 med Martha N., Datter af Gaardejer Hans Jensen og Hustru Marie, f. Rasmussen.

Uddannet som Murer, Elev paa Høng Haandværkerskole og paa Rødkilde Haandværkerskole 1905—06, Murermester 1911. Formand for Venstres Vælgerforening, Medlem af Bestyrelsen for Holbæk Amts Bygningshaandværkerforening, Formand for Gørlev Handels- og Haandværkerforening.

Ejendomsskyldvurderingsmand 1924.

Adresse: Gørlev.

Finderup Kommune.

Areal 2387 ha.

I 1925 opdyrket Areal 2028 ha, Moser 49 ha, Vandarealer 6 ha.

Indbyggere. Faktisk Befolkning 5. Nov. 1925: 2655, heraf 1399 Mænd, 1256 Kvinder. Opført i Folkeregistret 5. Nov. 1925: 2616, 1. Okt. 1928: 2587. Bymæssig Bebyggelse 1925. Høng Stationsby 1214 Indb.

Faste Ejendomme i 1927. Antal Ejendomme 476, samlet Vurderingssum 8,059,000 Kr., heraf Grundværdi 3,257,000 Kr., 452,6 Tdr. Hartk. Heraf 1 Skov, samlet Vurderingssum 8000 Kr., heraf Grundværdi 8000 Kr. 183 Landbrugsejendomme, samlet Vurderingssum 4,783,000 Kr., heraf Grundværdi 2,508,000 Kr., 431,9 Tdr. Hartk. 2 Gaarde over 12 Tdr. Hartk., samlet Vurderingssum 255,000 Kr., heraf Grundværdi 179,000 Kr., 29,4 Tdr. Hartk. 91 Gaarde paa 1—12 Tdr. Hartk., samlet Vurderingssum 3,575,000 Kr., heraf Grundværdi 1,980,000 Kr., 347,3 Tdr. Hartk. 90 Huse under 1 Td. Hartk., samlet Vurderingssum 953,000 Kr., heraf Grundværdi 349,000 Kr., 55,2 Tdr. Hartk. Sognekommunal Grundskyldpromille 1928—29: 9,60. Skattefrit Fradrag pr. Ejendom 4000 Kr.

Skatteydere til Staten 1927—28. 582 Indkomstskatteydere med 1,770,400 Kr. Indkomst, 23,774 Kr. i Skat. 395 Formueskatteydere med 7,524,700 Kr. Formue, 14,485 Kr. i Skat.

Kommunens Regnskab 1926—27. Regnskabsbalance 119,402 Kr. Indtægter. Renter af Kapitaler og Indtægter af Ejendomme 908 Kr. Grundskyld 30,670 Kr. (1928—29: 30,839 Kr. budgetteret). Ejendomsskyld 24,364 Kr. (1928—29: 21,894 Kr. budgetteret). Personlige

Skatter, fraregnet Erhvervsskat og Aktieselskabsskat, 54,832 Kr. (1928—29: 51,353 Kr. budgetteret). Optagne Laan 799 Kr. Skatteprocent 1926—27: 3,0, 1928—29: 3,0. Ligningsprocent 1926—27: 3,1, 1928—29: 3,1. Udgifter. Skolevæsen 26,620 Kr. Hjælpekasse 2982 Kr. Arbejdsløshed 3469 Kr. Fattigvæsen 21,766 Kr. Aldersrente 17,690 Kr. Vejvæsen 27,372 Kr. Renter af Gæld 3033. Afdrag paa Gæld 1176 Kr. Formue 31. Marts 1927: 110,118 Kr., deraf faste Ejendomme 54,462 Kr. Gæld 54,369 Kr.

Kommunevalg Marts 1929. Antal Vælgere 1080, heraf 523 Mænd, 557 Kvinder. Antal afgivne Stemmer 714, heraf 387 Mænd, 327 Kvinder. Paa Radikale faldt 169 Stemmer, valgt 2 Medl., paa Socialdemokrater 92 Stemmer, valgt 1 Medl., paa Høng Byliste 110 Stemmer, valgt 1 Medl., paa Sognelisten 343 Stemmer, valgt 5 Medl.

Folketingsvalget April 1929. Antal Vælgere 1290. Antal afgivne Stemmer 984. Kommunister 4, Retsforbundet 17, Konservative 60, Radikale 184, Socialdemokrater 199, Venstre 520.

Sogneraadet.

Nielsen, Rasmus, f. 26. Sept. 1866 i Vester Egede, Søn af Gaardejer Jacob Nielsen og Hustru Maren Kirstine, f. Knudsen. Gift 2. Dec. 1904 med Elna Julie Kauffeldt N., Datter af Grosserer Petersen, København, og Hustru Julie Augusta, f. Kauffeldt.

Exam. jur. 1890. Fuldmægtig ved Bregentved-Gisselfeld Birk 1890—92 og 1893—94, Dommerfuldmægtig i Høng 1894. Medbestyrer af Slagelse og Omegns Banks Filial i Høng 1909, Agentur for Brandforsikringen Danmark 1918.

Medlem af Sogneraadet 1929 (Kons. Folkep.). Sogneraadsformand.

Adresse: Høng.

Christensen, Adolf Frederik Teken, f. 6. Jan. 1883 i Bergen, Norge, Søn af Murermester Jens Henrik Christensen og Hustru Katrine Møllenpris, f. Petersen. Gift med Laura C., Datter af Gaardejer Lars Petersen, Herresbjerg, Fyen, og Hustru Kirsten.

Realeksamen, fh. Vejer paa Assens Sukkerfabrik, Fabriksarbejder paa Gørlev Sukkerfabrik 1912—29, i Høng 1914. Næstformand i Arbejdsmændenes Fagforening 1919, Formand for Finderup socialdemokratiske Forening 1920, Kredsformand for Ruds-Vedby socialdemokratiske Organisation 1925, Repræsentant for Finansministeriet i Høng-Tølløse Jernbane og Medlem af Finderup Biblioteksbestyrelse 1926, Medlem af Grundværdistigningslegatet i Finderup og af Bestyrelsen for Høng Brugsforening 1928, 1. Suppleant til Amtsraadet.

Medlem af Sogneraadet 1925 (Sociald.), Medlem af Asyludvalget og Biografudvalget 1925, af Værgeraadet, Kloak- og Gangstiudvalget samt Folkeregisterfører 1928.

Adresse: Høng.

Christensen, Chresten, f. 4. Febr. 1885 i Tjørnelunde, Søn af Gaardejer Søren Peter Christensen og Hustru Kirsten, f. Rasmussen. Gift 10. Marts 1928 med Marie C., Datter af Tømrermester P. Jørgensen, Kirke-Helsinge, og Hustru Marie, f. Andersen.

Uddannet ved Landvæsen, Elev paa Ryslinge Højskole 1903—04, Gaardejer 1917. Medlem af Bestyrelserne for Mejeriet og Elektricitetsværket.

Medlem af Sogneraadet 1929 (Venstre), Medlem af Fattigudvalget.

Adresse: Skjoldmosegaard, Tjørnelunde pr. Høng.

Christensen, Lauritz, f. 3. Marts 1885 i Ørslev-Solbjerg Kommune, Søn af Husmand Lars Christensen og Hustru Karen Marie, f. Jensen. Gift 9. Dec. 1908 med Sofie C., Datter af Husmand Lars Rasmussen, Jerslev, og Hustru Maren, f. Hansen.

Uddannet som Bager, Bagermester i Jordløse 1907—14, i Kundby 1915—17, i Høng 1917. Formand for den frisindede Vælgerforening 1922, for Vestsjællands Bagermesterforening 1923, Medlem af Bestyrelsen for Holbæk Amts frisindede Vælgerforening 1927, for Sjælland og Lolland-Falsters Stifters Bagermesterforening 1928.

Medlem af Sogneraadet 1921 (Rad. Venstre), Næstformand 1929, Medlem af Kloak- og Gangstiudvalget, Nævningegrundlisteudvalget og Grundværdistigningsudvalget 1921, af Skolekommissionen 1924, Formand for Vejudvalget 1929.

Adresse: Høng.

Christiansen, Niels Peter Fr., f. 27. Jan. 1883 i Skovhuse, Øster Egesborg Sogn, Søn af Husmand Hans Christiansen og Hustru Karen Marie, f. Jacobsen. Gift 25. Nov. 1905 med Karen Marie C., Datter af Skovløber Jens Jensen, Strandhuse, og Hustru Sofie Frederikke, f. Jensen.

Uddannet som Maskinist, rejst som Montør, Købmand 1921. Kasserer for Julens Glæde.

Medlem af Sogneraadet 1929 (Rad. Venstre), Medlem af Sygekasseudvalget.

Adresse: Tindinge pr. Ruds-Vedby.

Hansen, Hans Peter, f. 9. Febr. 1872 i Nr. Broby, Søn af Tømrer Peter Hansen og Hustru Johanne Dorthea, f. Olsen.
Exam. jur. 1893, Sagfører 1897, Godsforvalter paa Selchausdal og Nørager.
Medlem af Sogneraadet 1929 (Kons. Folkep.), Medlem af Kloak- og Gangstiudvalget og Sundhedskommissionen.
Adresse: Høng.

Jacobsen, Niels, f. 18. April 1889 i Borød, Søn af Gaardejer Lars Jacobsen og Hustru Nielsine Juliette, f. Jensen. Gift 7. Juli 1917 med Karen Sofie J., Datter af Parcellist Anders P. Nielsen, Pedersborg, og Hustru Marie.

Uddannet ved Landvæsen, Elev paa Ryslinge Højskole 1908—09, Gaardbestyrer i Borød 1909—22, Boelsmand 1922. Formand for Husmandsforeningen 1925, Medlem af Bestyrelsen for Venstreforeningen 1926, Brandfoged.
Medlem af Sogneraadet 1929 (Venstre), Medlem af Vejudvalget.
Adresse: Kulby pr. Høng.

Jensen, Jens Peter, f. 5. Maj 1878 i Gaasetofte, Raklev Sogn, Søn af Boelsmand Anders Fr. Jensen og Hustru Signe, f. Nielsen. Gift 5. Maj 1910 med Jorine J., Datter af Møller Hans Fr. Hansen, Ubberup, og Hustru Sofie, f. Christensen.

Uddannet som Tømrer, Svendestykke i Kalundborg 1898, Elev paa Teknisk Skole der, paa Vestbirk Højskole 1903—04, Boelsmand 1909.
Medlem af Sogneraadet 1924 (Venstre), Formand for Asyludvalget 1929.
Adresse: Finderup pr. Høng.

Nielsen, Johannes Holger, f. 10. Juni 1881 i Tjørnelunde, Søn af Gaardejer Hans Nielsen og Hustru Maren, f. Johannesen-Bruun. Gift 20. Sept. 1907 med Hedvig Petrea N., Datter af Gaardejer Jens Chr. Jensen, Tjørnelunde, og Hustru Kirstine Margrethe, f. Christensen.

Uddannet ved Landvæsen, Elev paa Børkop Højskole 1899-1900, Forpagter paa Gangergaard 1907-15, Ejer 1915. Medlem af Bestyrelsen for Mejeriet 1922.
Medlem af Sogneraadet 1929 (Venstre), Medlem af Skolekommissionen og Vejudvalget.
Adresse: Gangergaard, Tjørnelunde pr. Høng.

Ombud.

Hougaard, Henrik Chr. Peter, f. 28. Jan. 1867 i Lønstrup, Søn af Rebslager Hans Peter Hougaard og Hustru Maren, f. Andreasen. Gift 26. Nov. 1893 med Anna Mathilde H., Datter af Bagermester Jens Christensen, Høng, og Hustru Julie, f. Jørgensen.

Lærereksamen fra Ranum Seminarium 1886, Hjælpelærer i Høng 1887—93, Lærer 1893. Formand for Løve Herreds Lærerkreds 1907, Stifter af og Formand for Foreningen for Holbæk Amts landkommunale Hjælpekasse 1909, Formand for Høng Sygeplejeforening 1928, Næstformand for Værgeraadet.
Formand for Hjælpekassen 1907.
Adresse: Høng.

van Deurs, Emil, f. 13. Marts 1867 paa Vejbjerggaard, Høng, Søn af Proprietær J. P. van Deurs og Hustru Sofie, f. Fuglede. Gift 28. Juli 1892 med Johanne v. D., Datter af Provst J. P. Bekker, Finderup, og Hustru Petra, f. Bendtsen.

Præliminæreksamen, Forpagter af Vejbjerggaard 1892—05, Proprietær 1905—15. Particulier. Sogneraadsformand i Finderup 1904—1929, Formand for Skatteraadet for Kalundborg Skattekreds 1929.
Ejendomsskyldvurderingsmand 1903.
Adresse: Høng.

Holm, Chresten, f. 29. Okt. 1868 i Stauning, Søn af Gaardejer Thomas Holm og Hustru Johanne, f. Nielsdatter. Gift 2. April 1895 med Mariane H., Datter af Gaardejer Jens Hansen, Stauning, og Hustru Bodil Kristine.

Uddannet som Mejerist, Mejeribestyrer i Gudum ved Slagelse 1893—98, Gaardejer 1898. Formand for Finderup Sogns Spare- og Laanekasse 1921.
Ejendomsskyldvurderingsmand 1925.
Adresse: Forvaltergaarden, Tjørnelunde pr. Høng.

Sæby-Hallenslev Kommune.

Areal 2287 ha.

I 1925 opdyrket Areal 3259 ha, Skov 628 ha, Moser 163 ha, Vandarealer 910 ha (i alle Tallene er medregnet Buerup Kommune).

Indbyggere. Faktisk Befolkning 5. Nov. 1925: 1115, heraf 574 Mænd, 541 Kvinder. Opført i Folkeregistret 5. Nov. 1925: 1067, 1. Okt. 1928: 1137.

Kreaturholdet. 15. Juli 1928: Heste 337 Stkr., Hornkvæg 1892 Stkr., heraf Køer 1103 Stkr., Svin 1954 Stkr. 15. Juli 1926: Faar 16 Stkr., Geder 3 Stkr., Høns 9518 Stkr.

Faste Ejendomme i 1927. Antal Ejendomme 189, samlet Vurderingssum 3,862,000 Kr., heraf Grundværdi 1,927,000 Kr., 340,0 Tdr. Hartk. 133 Landbrugsejendomme, samlet Vurderingssum 3,394,000 Kr., heraf Grundværdi 1,874,000 Kr., 335,0 Tdr. Hartk. 3 Gaarde over 12 Tdr. Hartk., samlet Vurderingssum 1,018,000 Kr., heraf Grundværdi 638,000 Kr., 123,8 Tdr. Hartk. 61 Gaarde paa 1—12 Tdr. Hartk., samlet Vurderingssum 1,740,000 Kr., heraf Grundværdi 972,000 Kr., 169,5 Tdr. Hartk. 69 Huse under 1 Td. Hartk., samlet Vurderingssum 636,000 Kr., heraf Grundværdi 264,000 Kr., 41,7 Tdr. Hartk. Sognekommunal Grundskyldpromille 1928—29: 11,20. Skattefrit Fradrag pr. Ejendom 4000 Kr.

Skatteydere til Staten 1927—28. 251 Indkomstskatteydere med 632,750 Kr. Indkomst, 9380 Kr. i Skat. 178 Formueskatteydere med 3,274,900 Kr. Formue, 16,654 Kr. i Skat.

Kommunens Regnskab 1926—27. Regnskabsbalance 58,548 Kr. Indtægter. Renter af Kapitaler og Indtægter af Ejendomme 0 Kr. Grundskyld 17,010 Kr. (1928—29: 20,424 Kr. budgetteret). Ejendomsskyld 8938 Kr. (1928—29: 9720 Kr. budgetteret). Personlige Skatter, fraregnet Erhvervsskat og Aktieselskabsskat, 26,019 Kr. (1928—29: 19,120 Kr. budgetteret). Skatteprocent 1926—27: 3,1, 1928—29: 2,8. Ligningsprocent 1926—27: 3,5, 1928—29: 3,3. Udgifter. Skolevæsen 10,500 Kr. Hjælpekasse 1106 Kr. Arbejdsløshed 248 Kr. Fattigvæsen 13,706 Kr. Aldersrente 8224 Kr. Vejvæsen 12,216 Kr. Renter af Gæld 448 Kr. Afdrag paa Gæld 851 Kr. Formue 31. Marts 1927: 75,973 Kr., heraf faste Ejendomme 58,500 Kr. Gæld 10,168 Kr.

Kommunevalg Marts 1929. Antal Vælgere 451, heraf 227 Mænd, 224 Kvinder. Antal afgivne Stemmer 282, heraf 155 Mænd, 127 Kvinder. Paa Radikale faldt 41 Stemmer, valgt 1 Medl., paa Socialdemokrater 51 Stemmer, valgt 1 Medl., paa Venstre i Hallenslev 105 Stemmer, valgt 4 Medl., paa Venstre i Sæby 84 Stemmer, valgt 3 Medl.

Folketingsvalget April 1929. Antal Vælgere 462. Antal afgivne Stemmer 384. Retsforbundet 3, Konservative 28, Radikale 60, Socialdemokrater 98, Venstre 195.

Sogneraadet.

Larsen, Henrik Valdemar, f. 18. Dec. 1874 i Sæby, Søn af Sognefoged Peter Larsen og Hustru Marie, f. Kæstel. Gift 5. April 1910 med Emma L., Datter af Boelsmand Ole Knudsen, Krøjerup, og Hustru Marie.

Uddannet ved Landvæsen, Elev paa Lyngby Landbrugsskole 1894—95, Gaardejer 1909, Sognefoged 1911. Fh. Formand for Venstrevælgerforeningen, Medlem af Bestyrelsen for Holbæk Amts Sygehus's Filial i Sæby 1920, for Høng Andelsmejeri 1926, Vurderingsmand for Umyndiges Midler 1926, Formand for Løve Herreds Sognefogedforening 1929, Medlem af Menighedsraadet, Ejendomsskyldvurderingsmand 1924.

Medlem af Sogneraadet 1908 (Venstre).
Sogneraadsformand 1916.
Adresse: Sæby pr. Høng.

Christensen, Alfred Simon, f. 15. Jan. 1882 i Sæby Sogn, Søn af Husmand Jens Christensen og Hustru Dorthea, f. Henriksen. Gift 28. April 1907 med Eleofine Annamine Dorthea C., Datter af Snedker Hans Peter Nielsen, Ulstrup, og Hustru Kirsten, f. Johansen.

Uddannet ved Landvæsen, Gaardejer 1907. Formand for Hesteassurancen for Hallenslev Sogn 1919.

Medlem af Sogneraadet 1919 (Venstre), Formand for Fattigudvalget 1925, Medlem af Værgeraadet.

Adresse: Hallenslev pr. Høng.

Hansen, Hans Peter, f. 19. April 1870 i Sæby, Søn af Husmand Lars Peter Hansen og Hustru Ane Marie f. Jensen. Gift 5. Nov. 1898 med Laura Christine H., Datter af Husmand Anders Jensen, Torpe Gavn, og Hustru Elisabeth, f. Hansen.

Uddannet ved Landvæsen, Husmand 1898. Medlem af Menighedsraadet.

Medlem af Sogneraadet 1929 (Venstre).

Adresse: Torpe Gavn pr. Høng.

Hansen, Johs., f. 23. Jan. 1878 i Løve, Søn af Gaardejer Hans Chr. Hansen og Hustru Bodil Kirstine, f. Jensdatter. Gift 26. April 1905 med Anna H., Datter af Boelsmand Chr. Knudsen, Kirke-Stillinge, og Hustru Karen.

Uddannet ved Landvæsen, Elev paa Høng Højskole 1896—97, fh. Gaardejer, Damsagergaard, Sønderup, i Kirke-Stillinge 1905—17, Ejer af Ougtvedgaarden 1924.

Medlem af Sogneraadet 1929 (Venstre).

Adresse: Ougtvedgaarden pr. Ruds-Vedby.

Jensen, Jens Martin, f. 11. Marts 1884 i Herslev, Finderup, Søn af Husmand Jens Hansen og Hustru Maren Kirstine, f. Larsdatter. Gift 8. Maj 1915 med Kristine J., Datter af Husmand Peter Sørensen, Selchausdal, og Hustru Kristine, f. Hansen.

Tjente ved Landvæsen til 1907, Portør paa Holbæk Amts Sygehus i Sæby 1907—15. Margarinearbejder i Slagelse 1915-18, Boelsmand 1919.

Medlem af Sogneraadet 1925 (Rad. Venstre).

Adresse: Sæbyhøj pr. Høng.

Larsen, Hans Peter, f. 16. Sept. 1877 i Rerslev Sogn, Søn af Gaardejer Peter Larsen og Hustru Kirstine, f. Jørgensen. Gift 30. Maj 1908 med Marie L., Datter af Gaardejer Jens Peter Olsen, Rerslev Sogn, og Hustru Maren Sofie.

Uddannet ved Landvæsen, Elev paa Haslev Højskole 1899—1900, Gaardejer, Løjesmølle i Rerslev 1906—08, Torpegaard 1908. Medlem af Menighedsraadet, Ejendomsskyldvurderingsmand 1919.

Medlem af Sogneraadet 1917—25, paany 1929 (Venstre), Næstformand, Medlem af Skolekommissionen 1929.

Adresse: Torpegaard, Torpe pr. Høng.

Nicolajsen, Martin Bendt, f. 21. Marts 1878 i Torpe, Søn af Smed Lars Peter Nicolajsen og Hustru Marie, f. Jensen. Gift 9. Dec. 1900 med Christine N., Datter af Husmand Laust Hjorth, Gammelby ved Esbjerg, og Hustru Karen Marie, f. Hansen.

Uddannet som Smed, Smedemester 1902. Medlem af Bestyrelsen for den statsanerkendte Sygekasse 1921.

Medlem af Sogneraadet 1927 (Sociald.).

Adresse: Torpe pr. Høng.

Olsen, Johannes, f. 24. Maj 1891 i Fuldby, Bjernede Sogn, Søn af Gaardejer Johannes Olsen og Hustru Ane, f. Petersen. Gift 30. Juni 1922 med Dagny O., Datter af Gaardejer Johannes Rasmussen, Svallerup, og Hustru Laura, f. Larsen.

Uddannet ved Landvæsen, Elev paa Ryslinge Højskole 1909—10, paa Askov Højskole 1914—15 og paa Høng Landbrugsskole 1916, Gaardejer 1922.

Medlem af Sogneraadet 1929 (Venstre).

Adresse: Steffenskilde, Hallenslev pr. Høng.

Paulsen, Hans, f. 20. April 1869 i Hejninge, Søn af Gaardejer Rasmus Paulsen og Hustru Ane Dorthea, f. Nielsdatter. Gift 6. Nov. 1898 med Hansine Frederikke P., Datter af Husmand Lars Hansen, Gl. Holmstrup, og Hustru Sofie.

Uddannet ved Landvæsen, Gaardskarl i Slagelse 1898—1906, Boelsmand i Løve 1906—10, Gaardejer 1910. Fh. Formand for Kornnævnet og Brugsforeningen, Formand for Nævningeudvalget 1919—27.

Medlem af Sogneraadet 1925 (Venstre).

Adresse: Sæby pr. Høng.

Ombud.

Hjort, Carl Chr. Hansen, f. 15. Dec. 1867 i Løve, Søn af Gaardejer Hans Christiansen Hjort og Hustru Karoline, f. Hansen Hjort. Gift 12. Maj 1894 med Maren Kirstine H., Datter af Gaardejer Jens Peter Eriksen, Løve, og Hustru Maren.

Uddannet ved Landvæsen, Gaardejer i Løve 1891—96, Boelsmand 1899. Maskinsynsmand 1908, Medlem af Bestyrelsen for Hjælpekassen 1921.

Formand for Hjælpekassen 1929.

Adresse: Sæby pr. Høng.

Larsen, Hans Peter, Gaardejer.

Ejendomsskyldvurderingsmand, se Sogneraadet.

Larsen, Henrik Vald., Gaardejer.

Ejendomsskyldvurderingsmand, se Sogneraadet.

Buerup Kommune.

Areal 3349 ha.

I 1925 opdyrket Areal 1738 ha (Resten medregnet under Sæby-Hallenslev Kommune).

Indbyggere. Faktisk Befolkning 5. Nov. 1925: 1171, heraf 593 Mænd, 578 Kvinder. Opført i Folkeregistret 5. Nov. 1925: 1171, 1. Okt. 1928: 1221.

Kreaturholdet. 15. Juli 1928: Heste 312 Stkr., Hornkvæg 1970 Stkr., heraf Køer 1190 Stkr., Svin 1532 Stkr. 15. Juli 1926: Faar 16 Stkr., Geder 22 Stkr., Høns 7875 Stkr.

Faste Ejendomme i 1927. Antal Ejendomme 189, samlet Vurderingssum 4,536,000 Kr., heraf Grundværdi 2,042,000 Kr., 405,0 Tdr. Hartk. Heraf 5 Skove, samlet Vurderingssum 540,000 Kr., heraf Grundværdi 198,000 Kr. 126 Landbrugsejendomme, samlet Vurderingssum 3,399,000 Kr., heraf Grundværdi 1,771,000 Kr., 325,7 Tdr. Hartk. 4 Gaarde over 12 Tdr. Hartk., samlet Vurderingssum 1,705,000 Kr., heraf Grundværdi 959,000 Kr., 190,4 Tdr. Hartk. 35 Gaarde paa 1—12 Tdr. Hartk., samlet Vurderingssum 955,000 Kr., heraf Grundværdi 516,000 Kr., 94,0 Tdr. Hartk. 87 Huse under 1 Tdr. Hartk., samlet Vurderingssum 739,000 Kr., heraf Grundværdi 296,000 Kr., 41,3 Tdr. Hartk. Sognekommunal Grundskyldpromille 1928—29: 10,76. Skattefrit Fradrag pr. Ejendom 5000 Kr.

Skatteydere til Staten 1927—28. 236 Indkomstskatteydere med 615,550 Kr. Indkomst, 8658 Kr. i Skat. 161 Formueskatteydere med 5,872,800 Kr. Formue, 53,565 Kr. i Skat.

Kommunens Regnskab 1926—27. Regnskabsbalance 67,735 Kr. Indtægter. Renter af Kapitaler og Indtægter af Ejendomme 827 Kr. Grundskyld 25,240 Kr. (1928—29: 20,743 Kr. budgetteret). Ejendomsskyld 15,810 Kr. (1928—29: 12,045 Kr. budgetteret). Personlige Skatter, fraregnet Erhvervsskat og Aktieselskabsskat, 23,836 Kr. (1928—29: 14,543 Kr. budgetteret). Optagne Laan 75,000 Kr. Skatteprocent 1926—27: 3,0, 1928—29: 2,7. Ligningsprocent 1926—27: 2,8, 1928—29: 2,8. Udgifter. Skolevæsen 9329 Kr. Hjælpekasse 825 Kr. Arbejdsløshed 927 Kr. Fattigvæsen 8716 Kr. Aldersrente 15,531 Kr. Vejvæsen 15,103 Kr. Renter af Gæld 1585 Kr. Afdrag paa Gæld 78,468 Kr. Formue 31. Marts 1927: 56,021 Kr., heraf faste Ejendomme 28,739 Kr. Gæld 6907 Kr.

Kommunevalg Marts 1929. Antal Vælgere 501, heraf 255 Mænd, 246 Kvinder. Antal afgivne Stemmer 384, heraf 215 Mænd, 169 Kvinder. Paa Konservative faldt 41 Stemmer, valgt 1 Medl., paa Socialdemokrater 139 Stemmer, valgt 4 Medl., paa Venstre 102 Stemmer, valgt 2 Medl., paa Konservative og Venstre 25 Stemmer, valgt 0 Medl., paa Frisindet Vælgerforening 77 Stemmer, valgt 2 Medl.

Folketingsvalget April 1929. Antal Vælgere 575. Antal afgivne Stemmer 471. Kommunister 1, Retsforbundet 1, Konservative 31, Radikale 83, Socialdemokrater 180, Venstre 175.

Sogneraadet.

Petersen, Jens Chr., f. 26. Jan. 1874 i Hallebyore, Søn af Tømrermester Niels Petersen, Strids Mølles Savværk, og Hustru Oline Petrea, f. Larsen. Gift 2. Juni 1901 med Maren Sofie P., Datter af Gaardejer Chr. Nielsen, Hallebyore, og Hustru Stine, f. Jensen.

Uddannet som Snedker, Svendestykke i Kalundborg 1893, arbejdet som Snedkersvend i København, Schweiz, Köln, Berlin, Aarhus m. fl. Steder, Snedkermester 1901. I Bestyrelsen for Buerup Sogns Bibliotek 1904—29, Vurderingsmand for Landbygningernes alm. Brandforsikring 1904, i Bestyrelsen for Holbæk Amts Bygningshaandværkerforening 1909, Sogneformand for Haveselskabet 1917, Formand for den statsanerkendte Sygekasse 1921.

Medlem af Sogneraadet 1909 (Sociald.).

Sogneraadsformand 1921.

Adresse: Hallebyore pr. Jyderup.

Andersen, Johannes, f. 18. Febr. 1887 i Løjtved, Søn af Boelsmand Chr. Andersen og Hustru Ane Katrine, f. Jensen. Gift 15. Sept. 1915 med Dorthea A., Datter af Bager Peter Christiansen, Torpe Gavn, og Hustru Anna Kirstine, f. Johansen.

Uddannet ved Landvæsen, Forpagter 1914.

Medlem af Sogneraadet 1929 (Venstre).

Adresse: Løjtved, Bro Mølle pr. Jyderup.

Eriksen, Rasmus, f. 4. Marts 1879 i Løjtved, Søn af Gaardejer Chr. Eriksen og Hustru Kirstine, f. Jørgensen. Gift 5. Nov. 1905 med Christiane Marie E., Datter af Gaardejer Søren Olsen, Uglerup, og Hustru Marie, f. Jørgensen.

Uddannet ved Landvæsen, Elev paa Vallekilde Højskole 1896—97, paa Høng Landbrugsskole 1904, Gaardejer 1908. Formand for Venstres Vælgerforening 1921, Sognefoged 1923, Medlem af Menighedsraadet, Ejendomsskyldvurderingsmand 1923.

Medlem af Sogneraadet 1919 (Venstre), Formand 1919—21, den første Formand siden Kommunens Udskillelse fra Sæby-Hallenslev Kommune.

Adresse: Uglerup, Bro Mølle pr. Jyderup.

Frederiksen, Axel Niels Johan, f. 22. April 1875 i Feldballe Sogn, Søn af Gartner Eduard Emil Frederiksen og Hustru Maren Sofie, f. Nielsen. Gift 27. April 1900 med Michelli Kirstine Johanne F., Datter af Gaardejer Johan Jensen, Michellisminde pr. Jyderup, og Hustru Maren, f. Hansen.

Forst- og Jagtlærebrev fra Skovrider Carl Lunddal, Hannenov, Falsters Statsskovdistrikt, 1895, Skovfoged og Skytte paa Selchausdal 1898—1908, Skovrider 1908.

Medlem af Sogneraadet 1921 (Kons. Folkep.), Medlem af Vejudvalget.

Adresse: Selchausdal Skovridergaard pr. Ruds-Vedby.

Jensen, Lauritz Peter, f. 6. Jan. 1874 i Mørkøv Sogn, Søn af Kusk Peter Chr. Jensen, Knabstrupgaard, og Hustru Bodil Kirstine, f. Petersen. Gift 19. Aug. 1900 med Anna Christiane Jacobine Vilhelmine Mathilde J., Datter af Købmand Vilhelm Siemsen, Hallebyore, og Hustru Anna, f. Jensen.

Uddannet ved Handel, ansat i D. D. P. A., København, 1895—99, paa Carlsberg 1899—1902, Købmand 1902. Medlem af Skolekommissionen 1921—25. I Bestyrelsen for Jyderup Købmandsforening 1903, Medlem af Værgeraadet 1913, Formand for Sognets radikale Venstreforening 1914, i Hovedbestyrelsen for Ruds-Vedbykredsens radikale Venstreforening s. A., Næstformand, Repræsentant i Danske Købmænds Handels-Aktieselskab 1920.

Medlem af Sogneraadet 1913—21, paany 1925 (Rad. Venstre), Formand for Vejudvalget.

Adresse: Hallebyore pr. Jyderup.

Larsen, Chr. Birch, f. 14. Nov. 1892 i Tudse, Søn af Arbejdsmand Niels Larsen, Langemark, og Hustru Adolfine Kristine, f. Birch. Gift 5. Maj 1914 med Anna Dorothea Leonora L., Datter af Husejer Peter Christensen, Uglerup Mark, og Hustru Kirstine, f. Jensen.

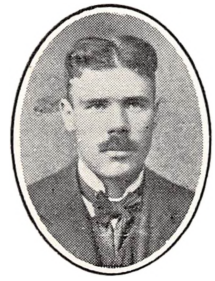

Arbejdsmand i Langemark 1914. Formand for Sæby-Buerup Landarbejderforening 1921, Medlem af Skolekommissionen 1924, Forligskommissær i Tyendesager, Medlem af Hovedbestyrelsen for Landarbejderforbundet 1927.

Medlem af Sogneraadet 1927 (Sociald.).

Adresse: Langemark, Bro Mølle pr. Jyderup.

Petersen, Carl Johan, f. 19. Juni 1898 i Buerup, Søn af Husmand Jens Peter Petersen og Hustru Karoline, f. Carlson.

Husmand 1923. Medlem af Bestyrelsen for Socialdemokratisk Forening 1925, Kasserer 1929, Medlem af Bestyrelsen for Sygekassen 1929.

Medlem af Sogneraadet 1929 (Sociald.).

Adresse: Buerup pr. Jyderup.

Petersen, Jens Frederik, f. 24. Marts 1884 i Aarby Sogn, Søn af Husmand Niels Peter Pesen, Melby, og Hustru Maren, f. Andersen. Gift 17. Maj 1908 med Marie Dorthea P., Datter af Skovarbejder Jens Jørgensen, Hallebyore, og Hustru Nielsine Margrethe, f. Andersen.

Elev paa Vestbirk Højskole 1904—05, Brødkusk i Hallebyore 1911—23, Boelsmand i Uglerup 1923. Medlem af Kredsbestyrelsen for Ruds-Vedbykredsens socialdemokratiske Organisation 1921, Formand for Interessentselskabet Uglerup Motortærskeværk 1923 og for Kreaturassurancen 1926.

Medlem af Sogneraadet 1919 (Sociald.), Medlem af Vejudvalget 1921—25 og 1929.

Adresse: Uglerup, Bro Mølle pr. Jyderup.

Sørensen, Johs. Peter, f. 10. Febr. 1891 i Ubby, Søn af Landpostbud Laur. Sørensen og Hustru Ane Sofie f. Rasmussen. Gift 10. Maj 1919 med Anna Marie S., Datter af Boelsmand Jens Peter Nielsen, Solbjerg ved Ruds-Vedby, og Hustru Dorthea Sofie, f. Andersen.

Skovarbejder, Boelsmand 1921. Medlem af Bestyrelsen for Den radikale Venstreforening 1922, Formand for Husmandsforeningen 1928, Vurderingsmand for Hesteforsikringen.

Medlem af Sogneraadet 1929 (Rad. Venstre).

Adresse: Løjtved, Bro Mølle pr. Jyderup.

Ombud.

Christiansen-Mandahl, Peder Alfred, f. 28. Sept. 1884 i Ruds-Vedby, Søn af Handelsmand Jens Chr. Christiansen og Hustru Line, f. Pedersen. Gift 19. Dec. 1911 med Anna C.-M., Datter af Gaardejer Jørgen Frederiksen og Hustru Sidse Marie, f. Frandsen.

Uddannet ved Landvæsen. Elev paa Haslev Højskole 1907—08, Gaardejer 1911. Medlem af Hjælpekassens Bestyrelse 1919.

Formand for Hjælpekassen 1929.

Adresse: Bakkegaarden, Hallebyore, Bro Mølle pr. Jyderup.

Eriksen, Rasmus, Gaardejer.

Ejendomsskyldvurderingsmand, se Sogneraadet.

Sørensen, Peter Vilhelm, f. 18. Dec. 1867 i Buerup, Søn af Bødker Peter Sørensen og Hustru Ane Marie, f. Johansen. Gift 26. Nov. 1892 med Ane Sofie S., Datter af Mergelgraver Hans Brøndel, Jordløse, og Hustru Else, f. Petersen.

Uddannet som Bødker, Fodermester paa Kongsdal, Bødker i Sønderød 1898—1907, Gaardejer i Løjtved 1907. Medlem af Sogneraadet 1909—19, Formand for Hjælpekassen 1919—23, Medlem af Bestyrelserne for Brugsforeningen og Husmandsforeningen 1919—29, Formand for Mund- og Klovsygeforsikringsforeningen og Sogneformand for Udflytternes Brandforsikring for Løsøre 1923, Medlem af Bestyrelserne for Hesteassurancen 1922 og for Mejeriet 1928.

Ejendomsskyldvurderingsmand 1923.

Adresse: Løjtved, Bro Mølle pr. Jyderup.

Ruds-Vedby Kommune.

Areal 1653 ha.

I 1925 opdyrket Areal 1248 ha, Skov 277 ha, Moser 20 ha, Vandarealer 4 ha.

Indbyggere. Faktisk Befolkning 5. Nov. 1925: 1399, heraf 660 Mænd, 739 Kvinder. Opført i Folkeregistret 5. Nov. 1925: 1410, 1. Okt. 1928: 1400. Bymæssig Bebyggelse 1925. Ruds-Vedby Stationsby 662 Indb.

Kreaturholdet. 15. Juli 1928: Heste 228 Stkr., Hornkvæg 1227 Stkr., heraf Køer 721 Stkr., Svin 1554 Stkr. 15. Juli 1926: Faar 6 Stkr., Geder 6 Stkr., Høns 7504 Stkr.

Faste Ejendomme i 1927. Antal Ejendomme 270, samlet Vurderingssum 4,118,000 Kr., heraf Grundværdi 1,509,000 Kr., 204,3 Tdr. Hartk. Heraf 1 Skov, samlet Vurderingssum 120,000 Kr., heraf Grundværdi 45,000 Kr. 111 Landbrugsejendomme, samlet Vurderingssum 2,314,000 Kr., heraf Grundværdi 1,088,000 Kr., 189,2 Tdr. Hartk. 3 Gaarde over 12 Tdr. Hartk., samlet Vurderingssum 841,000 Kr., heraf Grundværdi 436,000 Kr., 89,0 Tdr. Hartk. 28 Gaarde paa 1—12 Tdr. Hartk., samlet Vurderingssum 819,000 Kr., heraf Grundværdi 404,000 Kr., 66,4 Tdr. Hartk. 80 Huse under 1 Td. Hartk., samlet Vurderingssum 654,000 Kr., heraf Grundværdi 248,000 Kr., 33,8 Tdr. Hartk. Sognekommunal Grundskyldpromille 1928—29: 9,80. Skattefrit Fradrag pr. Ejendom 4000 Kr.

Skatteydere til Staten 1927—28. 355 Indkomstskatteydere med 971,950 Kr. Indkomst, 12,654 Kr. i Skat. 202 Formueskatteydere med 3,362,500 Kr. Formue, 8276 Kr. i Skat.

Kommunens Regnskab 1926—27. Regnskabsbalance 93,825 Kr. Indtægter. Renter af Kapitaler og Indtægter af Ejendomme 833 Kr. Grundskyld 14,625 Kr. (1928—29: 14,774 Kr. budgetteret). Ejendomsskyld 14,720 Kr. (1928—29: 11,711 Kr. budgetteret). Personlige Skatter, fraregnet Erhvervsskat og Aktieselskabsskat, 30,950 Kr. (1928—29: 26,554 Kr. budgetteret). Skatteprocent 1926—27: 2,32, 1928—29: 2,45. Ligningsprocent 1926—27: 2,33, 1928—29: 2,47. Udgifter. Skolevæsen 11,414 Kr. Hjælpekasse 1718 Kr. Arbejdsløshed 426 Kr. Fattigvæsen 9504 Kr. Aldersrente 12,854 Kr. Vejvæsen 13,091 Kr. Renter af Gæld 1513 Kr. Afdrag paa Gæld 2372 Kr. Formue 31. Marts 1927: 151,743 Kr., heraf faste Ejendomme 62,000 Kr. Gæld 33,478 Kr.

Kommunevalg Marts 1929. Antal Vælgere 615, heraf 305 Mænd, 310 Kvinder. Antal afgivne Stemmer 449, heraf 230 Mænd, 219

Kvinder. Paa Radikale faldt 27 Stemmer, valgt 0 Medl., paa Socialdemokrater 160 Stemmer, valgt 3 Medl., paa Husmandsforeningen 48 Stemmer, valgt 1 Medl., paa Politisk Liste 212 Stemmer, valgt 3 Medl.

Folketingsvalget April 1929. Antal Vælgere 707. Antal afgivne Stemmer 574. Retsforbundet 13, Konservative 47, Radikale 81, Socialdemokrater 219, Venstre 214.

Sogneraadet.

Sørensen, Peter, f. 29. Dec. 1879 i Skibet Sogn, Søn af Gaardejer Clemen Sørensen og Hustru Petrine, f. Larsen. Gift 19. Aug. 1910 med Jenny Jensine S. Datter af Gaardejer Jens Christensen, Dalsgaard ved Gravballe, og Hustru.

Uddannet ved Landvæsen, Elev paa Ryslinge Højskole 1899—1900 og paa Malling Landbrugsskole 1906—07, Landbrugskandidat 1908, Gaardejer 1910. Fh. Medlem af Bestyrelsen for Landboforeningen.

Medlem af Sogneraadet 1921 (Venstre). Sogneraadsformand 1922.

Adresse: Ravnegaard, Ruds-Vedby.

Andersen, Hans Chr., f. 9. Juni 1881 i Næstved, Søn af Fabriksarbejder P. N. Andersen og Hustru Hansine, f. Hansen. Gift 14. April 1906 med Marie A., Datter af Landpostbud Anders Hansen, Ruds-Vedby, og Hustru Vilhelmine, f. Henriksen.

Uddannet som Mejerist, Mejerist paa P. Trocks Ostefabrik, Kragerupgaard, 1901—07, Bestyrer 1907—09, Mejerist paa Ruds-Vedby Mejeri 1910—25 og samtidig Regnskabsfører for Nordvestsjællands Højspændingsværk fra 1918, Maskinsynsmand 1913, Kasserer for den statsanerkendte Sygekasse 1920, Formand for Socialdemokratisk Forening og Medlem af Bestyrelsen for Sygeplejeforeningen 1926, Revisor i Ruds-Vedby Sogns Sparekasse 1928.

Medlem af Sogneraadet 1925 (Sociald.), Næstformand, Medlem af Skoleudvalget og Værgeraadet.

Adresse: Ruds-Vedby.

Friesdahl, Hans Peter, f. 27. Febr. 1882 i Valsgaard Sogn, Søn af Gaardejer Søren Hansen og Hustru Dorthea, f. Jensen. Gift 20. Jan. 1906 med Kristine F., Datter af Gaardejer Marinus Enevoldsen, Redsø, og Hustru Berthine, f. Christensen.

Politibetjent paa Frederiksberg 1911, Landbetjent i Ruds-Vedby 1915. Fh. Formand for Politiforeningen for Holbæk Amt og Medlem af Politiraadet i 3 Aar.

Medlem af Sogneraadet 1925 (Sociald.), Formand for Vejudvalget og Medlem af Vejudvalget og Medlem af Kloakudvalget 1925, Medlem af Kloakudvalget 1925, Medlem af Fattighusudvalget 1929.

Adresse: Ruds-Vedby.

Hansen, Carl Peter, f. 5. April 1870 i Tullebølle, Langeland.

Uddannet som Mejerist, Mejeribestyrer paa Tjørnelunde Andelsmejeri ved Høng 1897—99, Mejeriejer 1899.

Medlem af Sogneraadet 1913—21, paany 1924 (Venstre), Medlem af Aldersrenteudvalget og Kloakudvalget.

Adresse: Ruds-Vedby.

Hansen, Ferd., f. 26. Maj 1882 i Sæby Sogn, Søn af Husmand Ole Hansen og Hustru Kirstine, f. Hansen. Gift 30. April 1921 med Anna Kirstine H., Datter af Gaardejer Niels Hansen, Stenmagle Olstrup, og Hustru Karen, f. Clausen.

Uddannet ved Landvæsen, Elev paa Tune Landboskole 1905—06, Gaardejer 1910. Medlem af Menighedsraadet 1922, af Bestyrelsen for Ruds-Vedby Sogns Sparekasse 1925 og af Nævninge-Grundlisteudvalget 1926.

Medlem af Sogneraadet 1929 (Venstre), Medlem af Vejudvalget.

Adresse: Hjortshøjgaard, Ruds-Vedby.

Hansen, Hans Peter, f. 15. Nov. 1870 i Nidløse, Søn af Gaardejer Anders Hansen og Hustru Mette Kirstine, f. Petersen. Gift 22. Jan. 1892 med Maren Sofie H., Datter af Lars Henriksen, Karlsholte, og Hustru Karen Sofie.

Gaardejer i Nidløse 1900—06, Købmand i Ruds-Vedby 1923. Fh. Medlem af Bestyrelsen og nogle Aar Formand for Socialdemokratisk Forening.

Medlem af Sogneraadet 1929 (Sociald.).

Adresse: Ruds-Vedby.

Madsen, Niels Chr., f. 20. Sept. 1895 i Hjortshøj, Jylland, Søn af Gaardejer Chr. Madsen og Hustru Marie, f. Jensen. Gift 16. Nov. 1918 med Johanne M., Datter af Boelsmand Jacob Johansen, Nordruplund, og Hustru Karoline, f. Nielsen.

Uddannet ved Landvæsen, Elev paa Vejlby Højskole 1914—15, Boelsmand i Nordruplund 1918—21, Gaardejer 1921. Medlem af Bestyrelsen for Holbæk Amts Driftslaaneforening for mindre Jordbrugere 1926.

Medlem af Sogneraadet 1929 (Rad. Venstre), Medlem af Vejudvalget og Skolekommissionen.

Adresse: Therkildgaard, Hestehaven, Ruds-Vedby.

Ombud.

Hansen, Hans, f. 22. Marts 1879 i Lundforlund, Søn af Gaardejer Peter Hansen og Hustru Karen, f. Jensen. Gift 18. Nov. 1906 med Dagmar Kristine H., Datter af Købmand Carl Lauritzen, Hygum, og Hustru Mette Katrine, f. Bagge.

Uddannet ved Landvæsen, Elev paa Emdrupborg Højskole 1897—98, Boelsmand 1906. Medlem af Sogneraadet 1913—21, fh. Formand for Kornnævnet og Prisreguleringskommissionen, Landvæsenskommissær 1919.

Formand for Hjælpekassen 1929.

Adresse: Hestehaven, Ruds-Vedby.

Henriksen, Carl F. A., f. 24. Juli 1867 i Buerup Sogn, Søn af Skovbetjent Henrik Hansen og Hustru Karen Sofie, f. Jensdatter. Gift 11. Aug. 1888 med Trine H., Datter af Gaardejer Peter Nielsen, Rerslev, og Hustru Ane.

Cyklehandler 1894. Medlem af Menighedsraadet 1904—20, Formand for Kirkelig Forening for indre Mission i Ruds-Vedby 1895, Bankbogholder i Filialen for Banken for Slagelse og Omegn 1927.

Ejendomsskyldvurderingsmand 1925.

Adresse: Ruds-Vedby.

Larsen, Hans Peter, f. 15. Jan. 1864 i Finderup, Søn af Gaardejer Lars Hansen og Hustru Karen Marie, f. Christensen. Gift 16. Marts 1888 med Ane Marie L., f. Petersen.

Gaardejer 1888. Medlem af Bestyrelsen for Ruds-Vedby Sogns Sparekasse 1918—19, Sognefoged 1915, Voldgiftsmand ved Handler med Husdyr fra Lovens Ikrafttræden. Forligsmand i Tyendesager. Ejendomsskyldvurderingsmand 1903.

Adresse: Ruds-Vedby.

Rerslev Kommune.

Areal 1940 ha.

I 1925 opdyrket Areal 1478 ha, Skov 158 ha, Moser 35 ha, Vandarealer 6 ha.

Indbyggere. Faktisk Befolkning 5. Nov. 1925: 909, heraf 450 Mænd, 459 Kvinder. Opført i Folkeregistret 5. Nov. 1925: 920, 1. Okt. 1928: 898.

Faste Ejendomme i 1927. Antal Ejendomme 168, samlet Vurderingssum 2,861,000 Kr., heraf Grundværdi 1,417,000 Kr., 221,5 Tdr. Hartk. 119 Landbrugsejendomme, samlet Vurderingssum 2,529,000 Kr., heraf Grundværdi 1,366,000 Kr., 215,6 Tdr. Hartk. 1 Gaard over 12 Tdr. Hartk., samlet Vurderingssum 273,000 Kr., heraf Grundværdi 179,000 Kr., 25,8 Tdr. Hartk. 54 Gaarde paa 1—2 Tdr. Hartk., samlet Vurderingssum 1,666,000 Kr., heraf Grundværdi 938,000 Kr., 159,6 Tdr. Hartk. 64 Huse under 1 Td. Hartk., samlet Vurderingssum 590,000 Kr., heraf Grundværdi 249,000 Kr., 30,2 Tdr. Hartk. Sognekommunal Grundskyldpromille 1928—29: 7,20. Skattefrit Fradrag pr. Ejendom 4000 Kr.

Skatteydere til Staten 1927—28. 153 Indkomstskatteydere med 449,300 Kr. Indkomst, 3786 Kr. i Skat. 128 Formueskatteydere med 1,740,500 Kr. Formue, 1522 Kr. i Skat.

Kommunens Regnskab 1926—27. Regnskabsbalance 50,960 Kr. Indtægter. Renter af Kapitaler og Indtægter af Ejendomme 1193 Kr. Grundskyld 12,087 Kr. (1928—29: 10,850 Kr. budgetteret). Ejendomsskyld 6399 Kr. (1928—29: 4529 Kr. budgetteret). Personlige Skatter, fraregnet Erhvervsskat og Aktieselskabsskat, 16,392 Kr. (1928—29: 11,391 Kr. Skatteprocent 1926—27: 2,7, 1928—29: 2,4. Ligningsprocent 1926—27: 2,7, 1928—29: 2,4. Udgifter. Skolevæsen 8309 Kr. Hjælpekasse 384 Kr. Arbejdsløshed 61 Kr. Fattig-

væsen 6115 Kr. Aldersrente 6567 Kr. Vejvæsen 5439 Kr. Renter af Gæld 1474 Kr. Afdrag paa Gæld 2294 Kr. Formue 31. Marts 1927: 96,082 Kr., heraf faste Ejendomme 60,990 Kr. Gæld 29,050 Kr.

Kommunevalg Marts 1929. Antal Vælgere 402, heraf 193 Mænd, 209 Kvinder. Antal afgivne Stemmer 328, heraf 187 Mænd, 141 Kvinder. Paa Konservative + Venstre faldt 118 Stemmer, valgt 2 Medl., paa Radikale 49 Stemmer, valgt 1 Medl., paa Venstre 161 Stemmer, valgt 4 Medl.

Folketingsvalget April 1929. Antal Vælgere 448. Antal afgivne Stemmer 375. Retsforbundet 5, Konservative 51, Radikale 35, Socialdemokrater 57, Venstre 226, ugyldig 1.

Sogneraadet.

Jørgensen, Niels Rasmus Laur., f. 18. Sept. 1887 i Sæby Sogn, Søn af Gaardejer Hans Jørgensen og Hustru Ane Kirstine, f. Nielsen. Gift 8. Maj 1918 med Johanne J., Datter af Sognefoged Jens Andersen, Taagerup, og Hustru Marie, f. Hansen.

Uddannet ved Landvæsen, Elev paa Høng Højskole 1902—03, paa Høng Landbrugsskole 1904—05, Landbrugskandidat 1908, Gaardejer 1918.

Medlem af Sogneraadet 1925 (Venstre). Sogneraadsformand 1929.

Adresse: Egebjerggaarden, Sønderød pr. Ruds-Vedby.

Christensen, Jens, f. 22. Febr. 1873 i Sønderød, Søn af Gaardejer Chr. Christensen og Hustru Marie, f. Hansen. Gift 18. Juni 1902 med Marie C., Datter af Gaardejer Peter Hansen, Sønderød, og Hustru Vilhelmine, f. Larsen.

Uddannet ved Landvæsen, Elev paa Hindholm Højskole 1892—93, Gaardejer 1902. Repræsentant for Bondestandens Sparekasse og Slagelse Andelsslagteri 1909.

Medlem af Sogneraadet 1917 (Kons. Folkep.), Formand 1917—29.

Adresse: Sønderød pr. Ruds-Vedby.

Jensen, Jens Peter, f. 9. Aug. 1878 i Sønderød, Søn af Boelsmand Niels Frands Jensen og Hustru Karen Marie, f. Petersen. Gift 27. April 1915 med Karoline J., Datter af Husmand Søren Riis, Jyderup, og Hustru.

Uddannet ved Landvæsen, Boelsmand 1908. Fh. Medlem af Bestyrelsen for Mejeriet, Formand for Hjælpekassen 1917—21. fh. Medlem af Bestyrelsen for Sygekassen og Kommunalrevisor.

Medlem af Sogneraadet 1917—25, paany 1929 (Kons. Folkep.), Medlem af Vejudvalget.

Adresse: Sønderød pr. Ruds-Vedby.

Jensen, Niels, f. 29. Juni 1871 i Rerslev, Søn af Gaardejer Rasmus Jensen og Hustru Maren, f. Andersen. Gift 23. Sept. 1923 med Marie Elise J., Datter af Husmand Ole Petersen, Stenløse, og Hustru Karen Margrethe, f. Petersen.

Uddannet ved Landvæsen, Gaardejer 1911.

Medlem af Sogneraadet 1925 (Venstre).

Adresse: Rerslev pr. Ruds-Vedby.

Nielsen, Carl Vilhelm, f. 4. Aug. 1881 i Finderup, Søn af Arbejdsmand Niels Peter Nielsen og Hustru Maren Kirstine, f. Christensen. Gift 4. Juli 1905 med Valborg N., Datter af Gaardejer Chr. Larsen, Rerslev, og Hustru Oline, f. Andersen.

Uddannet som Murer, Elev paa Haslev Højskole 1902—03, Svendestykke i København 1903, Gaardejer 1905. Medlem af Bestyrelsen for Mejeriet.

Medlem af Sogneraadet 1925 (Venstre), Næstformand 1929, Formand for Vejudvalget 1929.

Adresse: Rerslev pr. Ruds-Vedby.

Nielsen, Nilaus, f. 14. Maj 1875 i Rerslev, Søn af Boelsmand Søren Nielsen og Hustru Sidse Marie, f. Hansdatter. Gift 20. Marts 1915 med Anna Marie N., Datter af Tømrer Mads Jensen, Løve, og Hustru Ane Marie.

Uddannet ved Landvæsen, Boelsmand 1897. Fh. Formand for Forsamlingshuset, Medlem af Bestyrelsen for Husmandsforeningen 1925, Tilsynsførende med Plejebørn.

Medlem af Sogneraadet 1921 (Rad. Venstre), Medlem af Værgeraadet, Folkeregisterfører 1921.

Adresse: Rerslev pr. Ruds-Vedby.

Petersen, Niels Peter, f. 26. Okt. 1886 i Bøgebjerg, Søn af Gaardejer David Petersen og Hustru Ane Dorthea, f. Nielsen. Gift 26. April 1914 med Ella Marie P., Datter af Gartner Jørgen Carlsen, Ruds-Vedby, og Hustru Signe, f. Ingvardsen.

Uddannet ved Landvæsen, Gaardejer 1917.

Medlem af Sogneraadet 1929 (Venstre), Medlem af Vejudvalget og Skolekommissionen.

Adresse: Maaholm, Bøgebjerg pr. Ruds-Vedby.

Ombud.

Nielsen, Marie, f. 11. Okt. 1872 i Ulstrup Sogn. Gift 12. Maj 1903 med Gaardejer Laur. Nielsen.

Formand for Hjælpekassen 1929.

Adresse: Tranemosegaard pr. Ruds-Vedby.

Andersen, Anders Julius, f. 1. Jan. 1866 i Rerslev, Søn af Gaardejer Lars Andersen og Hustru Mette Kirstine, f. Jensen. Gift 2. Aug. 1895 med Anna Kirstine A., Datter af Gaardejer Peter Jensen, Istedbjerg ved Kalundborg, og Hustru Mette Kirstine, f. Olsdatter.

Uddannet ved Landvæsen, Elev paa Hindholm Højskole 1883—84, Gaardejer 1895. Sogneformand for Udflytternes Brandforsikring 1909, for Østifternes Brandforsikring 1913.

Ejendomsskyldvurderingsmand 1912.

Adresse: Rerslev pr. Ruds-Vedby.

Nielsen, Christoffer, f. 16. Maj 1873 i Helsinge Sogn, Søn af Gaardejer Ole Nielsen og Hustru Christine, f. Jacobsen. Gift 25. Jan. 1908 med Dorthea N., Datter af Gaardejer P. Pedersen, Taagerup, og Hustru Marie, f. Jensen.

Uddannet ved Landvæsen, Elev paa Høng Højskole 1891—92, paa Tune Landboskole 1898—99, Gaardejer 1901. Sogneraadsformand 1909—17, Kontorbestyrer for Bondestandens Sparekasse i Ruds-Vedby 1918, Formand for den konservative Forening for Holbæk Amts 3. Kreds 1923.

Ejendomsskyldvurderingsmand 1909.

Adresse: Lykkebjerg, Sønderød pr. Ruds-Vedby.

Skippinge Herred.

Holmstrup Kommune.

Areal 2351 ha.

I 1925 opdyrket Areal 1329 ha, Skov 584 ha, Moser 18 ha, Vandarealer 125 ha.

Indbyggere. Faktisk Befolkning 5. Nov. 1925: 713, heraf 359 Mænd, 354 Kvinder. Opført i Folkeregistret 5. Nov. 1925: 708, 1. Okt. 1928: 736.

Kreaturholdet. 15. Juli 1928: Heste 273 Stkr., Hornkvæg 1396 Stkr., heraf Køer 764 Stkr., Svin 1795 Stkr. 15. Juli 1926: Faar 2 Stkr., Geder 13 Stkr., Høns 7031.

Faste Ejendomme i 1927. Antal Ejendomme 135, samlet Vurderingssum 2,868,000 Kr., heraf Grundværdi 1,348,000 Kr., 222,3 Tdr. Hartk. Heraf 2 Skove, samlet Vurderingssum 471,000 Kr., heraf Grundværdi 261,000 Kr. 88 Landbrugsejendomme, samlet Vurderingssum 2,060,000 Kr., heraf Grundværdi 1,002,000 Kr., 203,4 Tdr. Hartkk. 2 Gaarde over 12 Tdr. Hartk., samlet Vurderingssum 350,000 Kr., heraf Grundværdi 190,000 Kr., 54,6 Tdr. Hartk. 40 Gaarde paa 1—12 Tdr. Hartk., samlet Vurderingssum 1,275,000 Kr., heraf Grundværdi 654,000 Kr., 122,8 Tdr. Hartk. 46 Huse under 1 Td. Hartk., samlet Vurderingssum 435,000 Kr., heraf Grundværdi 158,000 Kr., 26,0 Tdr. Hartk. Sognekommunal Grundskyldpromille 1928—29: 6,67. Skattefrit Fradrag pr. Ejendom 4000 Kr.

Skatteydere til Staten 1927—28. 140 Indkomstskatteydere med 353,328 Kr. Indkomst, 3792 Kr. i Skat. 93 Formueskatteydere med 1,249,100 Kr. Formue, 1531 Kr. i Skat.

Kommunens Regnskab 1926—27. Regnskabsbalance 33,428 Kr. Indtægter. Renter af Kapitaler og Indtægter af Ejendomme 907 Kr. Grundskyld 9593 Kr. (1928—29: 9011 Kr. budgetteret). Ejendomsskyld 6762 Kr. (1928—29: 5218 Kr. budgetteret). Personlige Skatter, fraregnet Erhvervsskat og Aktieselskabsskat 10,393 Kr. (1928—29: 8443 Kr. budgetteret). Skatteprocent 1926—27: 2,0, 1928—29: 2,1. Ligningsprocent 1926—27: 1,9, 1928—29: 2,0. Udgifter. Skolevæsen 6452 Kr. Hjælpekasse 308 Kr. Arbejdsløshed 187 Kr. Fattigvæsen 1269 Kr. Aldersrente 7628 Kr. Vejvæsen 7141 Kr. Renter af Gæld 201 Kr. Afdrag paa Gæld 570 Kr. Formue 31. Marts 1927: 104,768 Kr., heraf faste Ejendomme 87,600 Kr. Gæld 3588 Kr.

Kommunevalg Marts 1929. Antal Vælgere 334, heraf 176 Mænd, 158 Kvinder. Fællesliste valgt uden Afstemning.

Folketingsvalget April 1929. Antal Vælgere 357, Antal afgivne Stemmer 281. Kommunister 1, Retsforbundet 3, Konservative 36, Radikale 65, Socialdemokrater 42, Venstre 134.

Sogneraadet.

Jepsen, Frederik, f. 19. April 1880 i Brokøb, Søn af Gaardejer Jens Jepsen og Hustru Marie, f. Larsdatter. Gift 20. Febr. 1909 med Ella J., Datter af Bagermester Nielsen, Viemose, og Hustru Karen.

Uddannet ved Landvæsen, Gaardejer 1907.

Medlem af Sogneraadet 1924 (Venstre), Kommunekasserer.

Sogneraadsformand.

Adresse: Damholmgaard, Brokøb pr. Jyderup.

Christensen, Anders Peter, f. 12. Aug. 1881 i Stifts-Bjergby, Søn af Arbejdsmand Christian Christensen og Hustru Ane Kirstine, f. Olsen. Gift 12. Maj 1911 med Laura Mathilde C., Datter af Arbejdsmand Jens Turesen, Jerløv.

Uddannet ved Landvæsen, Landmand i Argentina 1909—14, Vejmand 1921. Tillidsmand for Arbejds- og Ulykkesforsikringen 1924, Formand for Vejmandsforeningen for Holbæk Amt 1926, Medlem af Værgeraadet 1929.

Medlem af Sogneraadet 1924 (Sociald.), Medlem af Skoletilsynet 1924, Folkeregisterfører 1927.

Adresse: Akselholm pr. Jyderup.

Larsen, Gert Jens, f. 25. Juli 1887 i Ubby Sogn, Søn af Hans Gert Larsen og Hustru Kristiane, f. Christoffersdatter. Gift 20. Juli 1917 med Jenny L., Datter af Vejmand Jens Petersen, Kirke-Stillinge, og Hu-Hustru Frederikke, f. Petersen.

Uddannet ved Landvæsen, Elev paa Høng Landbrugsskole 1909—10, Gaardejer 1914.

Medlem af Sogneraadet 1929 (Rad. Venstre), Medlem af Fattiggaardsudvalget 1929.

Adresse: Holmstrup pr. Bro Mølle.

Larsen, Ole Peter, f. 26. Maj 1875 i Kajemose, Søn af Gaardejer Ole Larsen og Hustru Dorthea Kathrine, f. Olsen. Gift 29. April 1902 med Ellen Kirstine L., f. Sørensen, Datter af Boelsmand Peter Sørensen, Høed, og Hustru Else Margrethe, f. Hansen.

Uddannet ved Landvæsen, Gaardejer 1901. Formand for Hjælpekassen 1917—21, Medlem af Skolekommissionen 1925—29.

Medlem af Sogneraadet 1925 (Venstre), Formand for Fattiggaardsudvalget 1929.

Adresse: Kajemose pr. Jyderup.

Nielsen, Laurits Hartung, f. 18. Sept. 1885 i Holmstrup, Søn af Gaardejer Christen Nielsen og Hustru Karen Marie, f. Hansen. Gift 20. Okt. 1916 med Bertha Elise N., Datter af Gaardejer Jørgen Jørgensen, Kajemose, og Hustru Sofie, f. Larsen.

Uddannet ved Landvæsen, Gaardejer 1916.

Medlem af Sogneraadet 1925 (Kons. Folkep.).

Adresse: Fredensgaard, Kajemose pr. Jyderup.

Ombud.

Carlsen, Peter Mads, f. 3. Febr. 1878 i Holmstrup, Søn af Husmand Frederik Carlsen, Kajemose, og Hustru Lisi Marie, f. Madsen. Gift 13. Maj 1904 med Anna C., Datter af Murer P. Hansen, Kajemose, og Hustru Karen Sofie, f. Larsen.

Skovløber 1908.

Formand for Hjælpekassen 1926.

Adresse: Bredevang pr. Bro Mølle.

Glenhøj, Niels Peter, f. 9. Aug. 1864 i Stillinge Sogn, Søn af Gaardmand Niels Petersen, Nordrup og Hustru Maren, f. Petersen. Gift 15. Nov. 1902 med Mine G., Datter af Gaardejer Lars Larsen, Stillinge, og Hustru Maren, f. Hansen.

Uddannet ved Landvæsen, Gaardejer 1902. Medlem af Bestyrelsen for Højbjerg Mejeri 1895—97, af Sogneraadet 1903—08.

Ejendomsskyldvurderingsmand 1914.

Adresse: Holmstrup pr. Bro Mølle.

Poulsen, Hans Peter, f. 5. Juli 1868 i Kajemose, Søn af Gaardejer Poul Ovesen og Hustru Dorthe Marie, f. Christensen. Gift 21. Okt. 1898 med Ane Kirstine P., Datter af Gaardejer Christen Olsen, Rerslev, og Hustru Ane Sofie, f. Nielsen.

Uddannet ved Landvæsen, Gaardejer 1897. Fh. Stævningsmand, Formand for Udflytternes Brandkasse 1910, for Holmstrup Foderstofforening 1924.
Ejendomsskyldvurderingsmand 1914.
Adresse: Kajemose pr. Jyderup.

Jordløse Kommune.

Areal 1372 ha.

I 1925 opdyrket Areal 918 ha, Skov 70 ha, Moser 34 ha, Vandarealer 116 ha.

Indbyggere. Faktisk Befolkning 5. Nov. 1925: 583, heraf 295 Mænd, 288 Kvinder. Opført i Folkeregistret 5. Nov. 1925: 591, 1. Okt. 1928: 575.

Kreaturholdet. 15. Juli 1928: Heste 165 Stkr., Hornkvæg 1056 Stkr., heraf Køer 581 Stkr., Svin 1043 Stkr. 15. Juli 1926: Faar 4 Stkr., Geder 13 Stkr., Høns 4971 Stkr.

Faste Ejendomme i 1927. Antal Ejendomme 110, samlet Vurderingssum 2,084,000 Kr., heraf Grundværdi 1,125,000 Kr., 215,9 Tdr. Hartk. Heraf 1 Skov, samlet Vurderingssum 36,000 Kr., heraf Grundværdi 28,000 Kr. 72 Landbrugsejendomme, samlet Vurderingssum 1,856,000 Kr., heraf Grundværdi 1,059,000 Kr., 211,5 Tdr. Hartk. 1 Gaard over 12 Tdr. Hartk., samlet Vurderingssum 574,000 Kr., heraf Grundværdi 326,000 Kr., 72,2 Tdr. Hartk. 34 Gaarde paa 1—12 Tdr. Hartk., samlet Vurderingssum 1,053,000 Kr., heraf Grundværdi 636,000 Kr., 123,6 Tdr. Hartk. 37 Huse under 1 Td. Hartk., samlet Vurderingssum 229,000 Kr., heraf Grundværdi 97,000 Kr., 15,7 Tdr. Hartk. Sognekommunal Grundskyldpromille 1928—29: 10,30. Skattefrit Fradrag pr. Ejendom 4000 Kr.

Skatteydere til Staten 1927—28: 100 Indkomstskatteydere med 230,250 Kr. Indkomst, 1767 Kr. i Skat. 91 Formueskatteydere med 1,189,100 Kr. Formue, 2521 Kr. i Skat.

Kommunens Regnskab 1926—27. Regnskabsbalance 43,706 Kr. Indtægter. Renter af Kapitaler og Indtægter af Ejendomme 255 Kr. Grundskyld 13,730 Kr. (1928—29: 11,581 Kr. budgetteret). Ejendomsskyld 6439 Kr. (1928—29: 4412 Kr. budgetteret). Personlige Skatter, fraregnet Erhvervsskat og Aktieselskabsskat 10,103 Kr. (1928—29: 8596 Kr. budgetteret). Optagne Laan 7000 Kr. Skatteprocent 1926—27: 2,8, 1928—29: 2,8. Ligningsprocent 1926—27: 2,7, 1928—29: 2,7. Udgifter. Skolevæsen 5649 Kr. Hjælpekasse 244 Kr. Arbejdsløshed 317 Kr. Fattigvæsen 4215 Kr. Aldersrente 4612 Kr. Vejvæsen 6552 Kr. Renter af Gæld 1565 Kr. Afdrag paa Gæld 8235 Kr. Formue 31. Marts 1927: 65,238 Kr., heraf faste Ejendomme 50,700 Kr. Gæld 17,546 Kr.

Kommunevalg Marts 1929. Antal Vælgere 213, heraf 106 Mænd, 107 Kvinder. Antal afgivne Stemmer 171, heraf 93 Mænd, 78 Kvinder. Paa Radikale faldt 32 Stemmer, valgt 1 Medl., paa Socialdemokrater 40 Stemmer, valgt 2 Medl., paa Venstre 99 Stemmer, valgt 4 Medl.

Folketingsvalget April 1929. Antal Vælgere 254. Antal afgivne Stemmer 212. Retsforbundet 1, Konservative 5, Radikale 47, Socialdemokrater 63, Venstre 96.

Sogneraadet.

Olsen, Jørgen Peter, f. 8. Marts 1868 i Jordløse, Søn af Gaardejer Lars Olsen og Hustru Marie, f. Jørgensen. Gift 11. Okt. 1899 med Anna Laurine O., Datter af Gaardejer Jens Peter Hansen og Hustru Nicoline, f. Petersen.

Uddannet ved Landvæsen, Gaardejer 1898. Formand for 12. Skytteforening i Jordløse 1891—1924.
Medlem af Sogneraadet 1907—17, paany 1925 (Venstre), Formand for de faste Udvalg.
Sogneraadsformand 1925.
Adresse: Jordløse pr. Svebølle.

Hansen, Johs. M. S., f. 18. Maj 1887 i Jordløse, Søn af Gaardejer Jens Peter Hansen og Hustru Nicoline, f. Petersen. Gift 31. Maj 1921 med Astrid H., Datter af Sognefoged L. Chr. Larsen, Jordløse, og Hustru Hanne Marie, f. Christensen.

Uddannet ved Landvæsen, Gaardejer 1917.
Medlem af Sogneraadet 1925 (Venstre), Medlem af Skoleudvalget.
Adresse: Jordløse pr. Svebølle.

Kristensen, Hans Carl Kr., Gaardejer.
Medlem af Sogneraadet 1925 (Venstre), Medlem af Vejudvalget 1925—29, af Fattigudvalget og Skolekommissionen 1929.
Adresse: Jordløse pr. Svebølle.

Larsen, Lars Chr., f. 18. Aug. 1885 i Ejby ved Roskilde, Søn af Smedemester Peter Larsen og Hustru Kirstine, f. Hansen. Gift 13. April 1915 med Karen Marie L., Datter af Husmand Lars Larsen, Jordløse, og Hustru Maren Sofie, f. Hansen.

Fisker 1910. Medlem af Bestyrelsen for den socialdemokratiske Forening 1917.

Medlem af Sogneraadet 1929 (Sociald.), Medlem af Fattigudvalget.

Adresse: Jordløse pr. Svebølle.

Olsen, Carl Marius, f. 18. Maj 1885 i Bregninge-Bjergsted Kommune, Søn af Sognefoged, Gaardejer Anders Olsen og Hustru Karen Marie, f. Jacobsdatter. Gift 18. Sept. 1914 med Martha O., Datter af Boelsmand Mads Larsen, Bjergsted, og Hustru Ane Mette, f. Jensen.

Uddannet ved Landvæsen,Fæster paa Selchausdal 1914—18, Boelsmand 1918. Tillidsmand for Husmandsbrandkassen og Formand for Husmandsforeningen for Jordløse og Omegn 1927, Ejendomsskyldvurderingsmand 1924.

Medlem af Sogneraadet 1921—25, paany 1929 (Rad. Venstre), Medlem af Vejudvalget, Regnskabsudvalget og Skolekommissionen 1929.

Adresse: Jordløse pr. Svebølle.

Rasmussen, Jørgen Andreas, f. 30. Nov. 1888 i Jordløse, Søn af Husmand Peter Rasmussen og Hustru Maren, f. Nielsen. Gift 5. Maj 1914 med Karen R., Datter af Boelsmand N. P. Olsen, Holmstrup, og Hustru Elise, f. Rasmussen.

Uddannet ved Landvæsen, Husmand 1917. Medlem af Bestyrelsen for den socialdemokratiske Forening.

Medlem af Sogneraadet 1925 (Sociald.), Medlem af Fattigudvalget 1925—29, af Skoleudvalget 1929.

Adresse: Jordløse pr. Svebølle.

Sørensen, Johs., f. 22. Juli 1880 i Jordløse, Søn af Gaardejer Søren Nielsen og Hustru Ane Mette, f. Jensen.

Uddannet ved Landvæsen, Elev paa Forsinge Landsbrugsskole 1900—01, Gaardejer 1912. Ejendomsskyldvurderingsmand 1924.

Medlem af Sogneraadet 1917—25, paany 1929 (Venstre), Medlem af Vejudvalget 1929.

Adresse: Jordløse pr. Svebølle.

Ombud.

Hansen, Hans Richard Marius, f. 31. Okt. 1891 i Jordløse, Søn af Gaardejer Ole Hansen og Hustru Marie, f. Johansen. Gift 29. Juni 1915 med Vilhelmine H., Datter af Arbejdsmand Jens Larsen, Asminderup, og Hustru Barbara.

Uddannet ved Landvæsen, Gaardejer paa Lynebjerggaard 1915—27, paa Henriettedal 1927. Formand for Forsamlingshuset.

Formand for Hjælpekassen 1929.

Adresse: Henriettedal, Jordløse pr. Svebølle.

Olsen, Carl Marius, Boelsmand.

Ejendomsskyldvurderingsmand, se Sogneraadet.

Sørensen, Johs., Gaardejer.

Ejendomsskyldvurderingsmand, se Sogneraadet.

Viskinde-Avnsø Kommune.

Areal 3098 ha.

I 1925 opdyrket Areal 2198 ha, Skov 211 ha, Moser 88 ha, Vandarealer 20 ha.

Indbyggere. Faktisk Befolkning 5. Nov. 1925: 1806, heraf 923 Mænd, 883 Kvinder. Opført i Folkeregistret 5. Nov. 1925: 1801, 1. Okt. 1928: 1886. Bymæssig Bebyggelse 1925: Viskinde By 274 Indb., Svebølle Stationsby i Avnsø Sogn 217 Indb.

Kreaturholdet. 15. Juli 1928: Heste 437 Stkr., Hornkvæg 2205 Stkr., heraf Køer 1308 Stkr.,

Svin 2724 Stkr. 15. Juli 1926: Faar 55 Stkr., Geder 41 Stkr., Høns 17,584 Stkr.

Faste Ejendomme i 1927. Antal Ejendomme 381, samlet Vurderingssum 5,413,000 Kr., heraf Grundværdi 2,325,000 Kr., 452,1 Tdr. Hartk. Heraf 3 Skove, samlet Vurderingssum 167,000 Kr., heraf Grundværdi 74,000 Kr. 175 Landbrugsejendomme, samlet Vurderingssum 3,857,000 Kr., heraf Grundværdi 2,025,000 Kr., 413,8 Tdr. Hartk. 6 Gaarde over 12 Tdr. Hartk., samlet Vurderingssum 1,599,000 Kr., heraf Grundværdi 953,000 Kr., 196,1 Tdr. Hartk. 59 Gaarde paa 1—12 Tdr. Hartk., samlet Vurderingssum 1,524,000 Kr., heraf Grundværdi 788,000 Kr., 163,1 Tdr. Hartk. 110 Huse under 1 Td. Hartk., samlet Vurderingssum 734,000 Kr., heraf Grundværdi 284,000 Kr., 54,6 Tdr. Hartk. Sognekommunal Grundskyldpromille 1928—29: 12,00. Skattefrit Fradrag pr. Ejendom 5000 Kr.

Skatteydere til Staten 1927—28: 423 Indkomstskatteydere med 956,550 Kr. Indkomst, 9729 Kr. i Skat. 307 Formueskatteydere med 3,730,300 Kr. Formue, 7014 Kr. i Skat.

Kommunens Regnskab 1926—27. Regnskabsbalance 96,009 Kr. Indtægter. Renter af Kapitaler og Indtægter af Ejendomme 1630 Kr. Grundskyld 32,744 Kr. (1928—29: 27,694 Kr. budgetteret). Ejendomsskyld 19,286 Kr. (1928—29: 14,592 Kr. budgetteret). Personlige Skatter, fraregnet Erhvervsskat og Aktieselskabsskat 34,254 Kr. (1928—29: 25,658 Kr. budgetteret). Skatteprocent 1926—27: 3,4, 1928—29: 2,5. Ligningsprocent 1926—27: 2,4, 1928—29: 3,5. Udgifter. Skolevæsen 14,096 Kr. Hjælpekasse 1758 Kr. Arbejdsløshed 2311 Kr. Fattigvæsen 17,947 Kr. Aldersrente 11,419 Kr. Vejvæsen 19,324 Kr. Renter af Gæld 1147 Kr. Afdrag paa Gæld 2967 Kr. Formue 31. Marts 1927: 79,982 Kr., heraf faste Ejendomme 53,000 Kr. Gæld 24,536 Kr.

Kommunevalg Marts 1929. Antal Vælgere 813, heraf 416 Mænd, 397 Kvinder. Antal afgivne Stemmer 657, heraf 358 Mænd, 299 Kvinder. Paa Konservative faldt 56 Stemmer, valgt 1 Medl., paa Radikale 109 Stemmer, valgt 1 Medl., paa Socialdemokrater i Avnsø 79 Stemmer, valgt 1 Medl., paa Socialdemokrater 131 Stemmer, valgt 2 Medl., paa Venstre i Avnsø 101 Stemmer, valgt 1 Medl., paa Venstre i Viskinde 166 Stemmer, valgt 3 Medl.

Folketingsvalget April 1929. Antal Vælgere 937, Antal afgivne Stemmer 796. Retsforbundet 10, Konservative 68, Radikale 125, Socialdemokrater 306, Venstre 287.

Sogneraadet.

Offersen, Erik, f. 3. Maj 1883 i Værslev, Søn af Gaardejer Jørgen Offersen og Hustru Lise Marie, f. Jensdatter. Gift 28. Maj 1908 med Helene O., Datter af Gaardejer Jacob Hansen, Forsinge, og Hustru Marie, f. Schultz.

Elev paa Ollerup Højskole 1900—01, paa Forsinge Landbrugsskole 1903—04, Teglværksbestyrer 1908—10, Forpagter 1910—15, Gaardejer 1915. Herredsvurderingsmand for Kreditkassen for Landejendomme i Østifterne 1917, Brændselstillidsmand 1918—21, Ejendomsvurderingsmand i Landbygningernes almindelige Brandforsikring 1924, Repræsentant for Landmandsbanken i Kalundborg 1928.

Medlem af Sogneraadet 1921 (Venstre), Kommunekasserer og Formand for Fattigudvalget 1921.

Sogneraadsformand.

Adresse: Feltergaard pr. Svebølle.

Andersen, Lauritz, f. 28. Febr. 1881 i Viskinde, Søn af Gaardejer Ole Andersen og Hustru Bodil Marie, f. Larsen.

Gaardejer 1925.

Medlem af Sogneraadet 1925 (Venstre), Medlem af Byggeudvalget 1929.

Adresse: Viskinde pr. Værslev.

Christensen, Jens Peter, f. 9. Nov. 1878 i Hjembæk, Søn af Skovløber Christen Eriksen og Hustru Inger Marie, f. Christensen. Gift 9. Juni 1921 med Louise C., Datter af Skomager Hans Olsen, Fakse, og Hustru Marie Adamine, f. Frederiksen.

Uddannet som Tømrer, gennemgaaet Haslev Højskoles Haandværkerskole 1899—1902, Svendeprøve i København 1900, Tømrermester 1910.

Medlem af Sogneraadet 1925 (Venstre), Medlem af Skolekommissionen og Vejudvalget 1925, af Fattigudvalget 1929.

Adresse: Svebølle.

Hansen, August Frederik, f. 10. April 1882 i Viskinde, Søn af Tømrermester Carl Hansen og Hustru Ane Marie, f. Larsen. Gift 13. Juni 1906 med Margrethe H., Datter af Bagermester Ole Peter Sørensen, Sørninge, og Hustru Else Marie, f. Petersen.

Uddannet som Tømrer, Svendeprøve i Kalundborg 1900, Tømrermester 1906. Vurderingsmand for Den alm. Brandforsikring for Landbygninger, Medlem af Repræsentantskabet for samme 1908, Distriktsvurderingsmand for Husmandskreditforeningen 1923.

Medlem af Sogneraadet 1921—25, paany 1929 (Venstre), Næstformand og Formand for Byggeudvalget 1929.

Adresse: Viskinde pr. Svebølle.

Knudsen, Jens, f. 18. Dec. 1895 i Gjerslev, Søn af Husejer Peter Knudsen og Hustru Mette Kirstine, f. Andersen. Gift 1. Juli 1920 med Alma K., Datter af Husejer Christian Jensen, Bregninge, og Hustru Jensine, f. Jensen.

Arbejdsmand 1920. Medlem af Bestyrelsen for Dansk Arbejdsmandsforbund 1928.

Medlem af Sogneraadet 1929 (Sociald.), Medlem af Værgeraadet og Byggeudvalget.

Adresse: Viskinde pr. Svebølle.

Madsen, Harald, f. 24. Juni 1885 i Langemark, Søn af Gaardejer Ole Madsen og Hustru Ane Mette, f. Rasmussen. Gift 24. Dec. 1911 med Gerda M., Datter af Bogholder Karl Peter Olsen, København, og Hustru Louise Marie, f. Nielsen.

Uddannet ved Landvæsen, Elev paa Dalum Landbrugsskole 1907—08, besøgt Landbohøjskolen i København 1910—11, Gaardejer 1911. Brandfoged 1914—17, Formand for Viskinde Sogns Garantforening 1918, for Kalundborg Dagblad A/S 1920, for Vandtilsynet 1923, Ejendomsskyldvurderingsmand 1924. Vurderingsmand i Østifternes Kreditkasse 1928.

Medlem af Sogneraadet 1929 (Rad. Venstre), Medlem af Vejudvalget og Kasse- og Regnskabsudvalget.

Adresse: Pilegaarden pr. Svebølle.

Rasmussen, Lars Christian, f. 31. Aug. 1882 i Jordløse, Søn af Husmand Peter Rasmussen og Hustru Maren, f. Nielsen. Gift 31. Maj 1909 med Emma R., Datter af Arbejdsmand Carl Lubke, Tyskland, og Hustru Andrea.

Savværksarbejder 1912. Kasserer i Træindustriarbejdernes Forening 1922—28.

Medlem af Sogneraadet 1929 (Sociald.), Medlem af Vejudvalget.

Adresse: Svebølle.

Rasmussen, Otto Søren Albert, f. 23. April 1891 i Viskinde, Søn af Husmand Christen Peter Rasmussen og Hustru Hanne Marie, f. Jensen.

Uddannet ved Landvæsen, Husmand 1919. Kasserer for Dansk Arbejdsmandsforbund 1917, Formand for Landarbejderforbundet i Viskinde 1920, Formand for Socialdemokratisk Forening 1924.

Medlem af Forretningsudvalget for Kalundborgkredsens socialdemokratiske Kredsorganisation og af Bestyrelsen for Andelsmejeriet for Viskinde og Omegn, Medlem af Sogneraadet 1923 (Sociald.), Medlem af Fattigudvalget og Vejudvalget 1923, af Kasse- og Regnskabsudvalget 1925.

Adresse: Viskinde pr. Svebølle.

Taarning, Karl, f. 5. Juli 1881 i Bregninge Sogn, Søn af Proprietær Taarning Andersen, Torpegaard, og Hustru Erasmine Frederikke, f. Myhre. Gift 29. Juni 1912 med Dora T., Datter af Proprietær Quaade, Stengaarden, og Hustru Mathilde, f. Rask.

Uddannet ved Landvæsen, Forvalter paa Kjælleklintegaard 1905—08, paa Viskindegaard 1908—09, Gaardejer 1913.

Medlem af Sogneraadet 1929 (Kons. Folkep.), Formand for Vejudvalget.

Adresse: Granly pr. Svebølle.

Ombud.

Nielsen, Niels Peter, f. 8. Maj 1888 i Viskinde, Søn af Husmand Christen Nielsen og Hustru Inger, f. Nielsen. Gift 5. Juni 1910 med Karen N., Datter af Arbejdsmand Christian Madsen, Bregninge, og Hustru Marie, f. Hansen.

Uddannet som Tømrer, Tømrermester 1923.

Formand for Hjælpekassen 1925.

Adresse: Viskinde pr. Svebølle.

Madsen, Harald, Gaardejer.

Ejendomsskyldvurderingsmand, se Sogneraadet.

Nielsen, Frederik Philip, f. 14. Dec. 1885 i Rode, Søn af Murermester Lauritz Nielsen og Hustru Sofie, f. Christensen. Gift 27. Maj 1912 med Maren Marie N., Datter af Staldmester Niels Larsen, Svebølle, og Hustru Nielsine Karoline, f. Frederiksen.

Uddannet som Murer, Svendeprøve i København 1904, Murermester 1910. Medlem af Bestyrelsen for Hjælpekassen 1913—18.

Ejendomsskyldvurderingsmand 1912.

Adresse: Svebølle.

Værslev Kommune.

Areal 1888 ha.

I 1925 opdyrket Areal 1252 ha, Skov 89 ha, Vandarealer 26 ha.

Indbyggere. Faktisk Befolkning 5. Nov. 1925: 743, heraf 367 Mænd, 376 Kvinder. Opført i Folkeregistret 5. Nov. 1925: 736, 1. Okt. 1928: 745.

Kreaturholdet. 15. Juli 1928: Heste 217 Stkr., Hornkvæg 1239 Stkr., heraf Køer 681 Stkr., Svin 1033 Stkr. 15. Juli 1926: Faar 9 Stkr., Geder 22 Stkr., Høns 9139 Stkr.

Faste Ejendomme i 1927. Antal Ejendomme 127, samlet Vurderingssum 2,678,000 Kr., heraf Grundværdi 1,407,000 Kr., 263,2 Tdr. Hartk. 74 Landbrugsejendomme, samlet Vurderingssum 2,391,000 Kr., heraf Grundværdi 1,369,000 Kr., 259,2 Tdr. Hartk. 4 Gaarde over 12 Tdr. Hartk., samlet Vurderingssum 1,352,000 Kr., heraf Grundværdi 855,000 Kr., 159,0 Tdr. Hartk. 24 Gaarde paa 1—12 Tdr. Hartk., samlet Vurderingssum 705,000 Kr., heraf Grundværdi 382,000 Kr., 76,4 Tdr. Hartk. 46 Huse under 1 Td. Hartk., samlet Vurderingssum 334,000 Kr., heraf Grundværdi 132,000 Kr., 23,8 Tdr. Hartk. Sognekommunal Grundskyldpromille 1928—29: 11,37. Skattefrit Fradrag pr. Ejendom 5000 Kr.

Skatteydere til Staten 1927—28: 185 Indkomstskatteydere med 397,600 Kr. Indkomst, 2926 Kr. i Skat. 129 Formueskatteydere med 1,487,000 Kr. Formue, 2687 Kr. i Skat.

Kommunens Regnskab 1926—27. Regnskabsbalance 87,113 Kr. Indtægter. Renter af Kapitaler og Indtægter af Ejendomme 1393 Kr. Grundskyld 15,529 Kr. (1928—29: 14,874 Kr. budgetteret). Ejendomsskyld 7394 Kr. (1928—29: 6727 Kr. budgetteret). Personlige Skatter, fraregnet Erhvervsskat og Aktieselskabsskat 16,896 Kr. (1928—29: 14,757 Kr. budgetteret). Optagne Laan 43,671 Kr. Skatteprocent 1926—27: 4,2, 1928—29: 3,2. Ligningsprocent 1926—27: 3,2, 1928—29: 4,3. Udgifter. Skolevæsen 6823 Kr. Hjælpekasse 298 Kr. Arbejdsløshed 252 Kr. Fattigvæsen 6757 Kr. Aldersrente 10,894 Kr. Vejvæsen 8055 Kr. Renter af Gæld 1476 Kr. Afdrag paa Gæld 19,983 Kr. Formue 31. Marts 1927: 66,636 Kr., heraf faste Ejendomme 36,400 Kr. Gæld 47,963 Kr.

Kommunevalg Marts 1929. Antal Vælgere 307, heraf 154 Mænd, 153 Kvinder. Antal afgivne Stemmer 237, heraf 135 Mænd, 102 Kvinder. Paa Radikale faldt 74 Stemmer, valgt 1 Medl., paa Socialdemokrater 88 Stemmer, valgt 2 Medl., paa Venstre 75 Stemmer, valgt 2 Medl.

Folketingsvalget April 1929. Antal Vælgere 368. Antal afgivne Stemmer 318. Retsforbundet 10, Konservative 12, Radikale 91, Socialdemokrater 129, Venstre 76.

Sogneraadet.

Petersen, Peter Andreas, f. 9. Jan. 1875 i Hagendrup, Bregninge Sogn, Søn af Gaardejer Rasmus Petersen og Hustru Karen, f. Olsen. Gift 5. Maj 1901 med Caroline P., Datter af Gaardejer Chr. Aagaard, Øster Lindet, og Hustru Marie, f. Findahl.

Uddannet som Mejerist paa Højbjerg Mejeri, Elev paa Dalum Mejeriskole 1899. Mejeribestyrer i Kærby 1900—13, Gaardejer 1913. Medlem af Rørby Sogneraad 1906—13, Formand for Kærby Brugsforening 1908—13, for Værgeraadet i Rørby 1912—13, for Værslev Brugs-

forening 1916—21, siden Medlem af Bestyrelsen, Formand for Værslev Kontrolforening 1919, for Brugsforeningen, i Bestyrelsen for Kærby Mejeri 1924.

Medlem af Sogneraadet 1921 (Venstre).

Sogneraadsformand.

Adresse: Værslev.

Jacobsen, Jacob Christian, f. 31. Dec. 1889 i Mørkøv, Søn af Arbejdsmand Jens Peter Jacobsen og Hustru Ane, f. Christiansen. Gift 25. Juli 1915 med Elna J., Datter af Arbejdsmand Vilhelm Holst, Gørlev, og Hustru Marie, f. Nielsen.

Landarbejder, Ekstrarbejder ved Statsbanerne 1911, Banearbejder 1914. Formand for Socialdemokratisk Forening 1925—27.

Medlem af Sogneraadet 1929 (Sociald.), Sogneraadets Repræsentant i Værgeraadet, Medlem af Aldersrenteudvalget.

Adresse: Værslev.

Larsen, Johannes, f. 13. April 1875 i Værslev, Søn af Hjulmand Jens Larsen og Hustru Ane, f. Iversen. Gift 5. Marts 1899 med Cecilie L., Datter af Husmand Erik Jensen, Værslev, og Hustru Ane, f. Nielsen.

Fyrbøder, Gasværksarbejder i Odense 1899—1908, Husmand i Værslev 1908. I Bestyrelsen for Gasværksarbejdernes Fagforening 1906—08, Formand for Værslev gamle Brugsforening 1920—23, siden Medlem af Bestyrelsen, Ejendomsskyldvurderingsmand 1921, Formand for Socialdemokratisk Forening 1927.

Medlem af Sogneraadet 1917 (Sociald.), Medlem af Vejudvalget.

Adresse: Værslev.

Madsen, Rasmus Christian, f. 29. Sept. 1878 i Særslev Sogn, Søn af Husmand Ole Madsen og Hustru Karen Elisabeth, f. Jensen. Gift 22. Nov. 1907 med Karen M., Datter af Banearbejder Hans Hansen, Langaa, og Hustru Kirstine.

Uddannet ved Landvæsen, Elev paa Ødum Landbrugsskole 1900, Parcellist i Forsinge 1907—19, Gaardejer 1919. Medlem af Skolekommissionen.

Medlem af Sogneraadet 1925 (Rad. Venstre).

Adresse: Stentegaard, Værslev.

Olsen, Rasmus Bernhard, f. 10. Aug. 1889 i Højby Sogn, Søn af Husmand Jens Olsen og Hustru Hanne, f. Johansen. Gift 14. Marts 1915 med Oline O., Datter af Teglværksejer og Gaardejer Rasmus Olsen, Ladby, Herlufsholm Sogn, og Hustru Kirstine, f. Hansen.

Uddannet ved Landvæsen, Elev paa Vestbirk Højskole 1907—08, paa Frederiksborg Højskole 1910—11 og paa Høng Landbrugsskole 1912—13, Gaardejer 1915. Medlem af Hjælpekassens Bestyrelse 1925—29, Vurderingsmand for Østifternes Brandforsikring 1926, for Holbæk m. fl. Amters Brandforsikring 1927, Sogneformand i Landboforeningen 1929, i Bestyrelsen for Venstreforeningen s. A.

Medlem af Sogneraadet 1929 (Venstre), Medlem af Vejudvalget.

Adresse: Bondykkegaard, Asminderup pr. Værslev.

Ombud.

Jensen, Valdemar Alexander Peter, f. 19. Okt. 1873 i Søllerød, Søn af Smed Peter Harald Jensen og Hustru Ane Marie, f. Frederiksen. Gift 17. Nov. 1907 med Anna J., Datter af Kornmaaler Julius Jensen, København, og Hustru Ane Katrine, f. Jensdatter.

Uddannet som Bager, Bagersvend paa Fællesbageriet i Kalundborg 1893—1918, Bagermester 1918. Kasserer for Bagernes Fagforening 1897—1918, for Arbejdernes Fællesorganisation i Kalundborg 1913—18, Næstformand for den statsanerkendte Sygekasse i Værslev 1922, Meddeler til Holbæk Amts Soc.-Dem. 1918.

Formand for Hjælpekassen 1925.

Adresse: Værslev.

Larsen, Johannes, Husmand.

Ejendomsskyldvurderingsmand, se Sogneraadet.

Petersen, Peter Niels, f. 23. Okt. 1880 i Værslev Sogn, Søn af Husejer Niels Peter Petersen og Hustru Bertha Marie, f. Nielsen. Gift 3. Juni 1911 med Agnete P., Datter af Husejer Chr. Jørgensen, Ubberup, og Hustru Bodil Marie, f. Nielsen.

Uddannet ved Landvæsen, Elev paa Høng Højskole 1899—1900, Gaardejer 1911. Vurderingsmand for Østifternes Kreditkasse 1926.

Ejendomsskyldvurderingsmand 1912.

Adresse: Langbjerggaard, Asminderup pr. Værslev.

Bregninge-Bjergsted Kommune.

Areal 6092 ha.

I 1925 opdyrket Areal 3875 ha, Skov 338 ha, Moser 88 ha, Vandarealer 133 ha.

Indbyggere. Faktisk Befolkning 5. Nov. 1925: 2622, heraf 1346 Mænd, 1276 Kvinder. Opført i Folkeregistret 5. Nov. 1925: 2623, 1. Okt. 1928: 2547. Bymæssig Bebyggelse 1925. Eskebjerg Stationsby 249 Indb.

Kreaturholdet. 15. Juli 1928: Heste 814 Stkr., Hornkvæg 3845 Stkr., heraf Køer 2226 Stkr., Svin 5311 Stkr. 15. Juli 1926: Faar 71 Stkr., Geder 61 Stkr., Høns 27,944 Stkr.

Faste Ejendomme i 1927. Antal Ejendomme 509, samlet Vurderingssum 8,122,000 Kr., heraf Grundværdi 3,715,000 Kr., 601,7 Tdr. Hartk. Heraf 1 Skov, samlet Vurderingssum 357,000 Kr., heraf Grundværdi 189,000 Kr. 321 Landbrugsejendomme, samlet Vurderingssum 6,636,000 Kr., heraf Grundværdi 3,340,000 Kr., 549,3 Tdr. Hartk. 6 Gaarde over 12 Tdr. Hartk., samlet Vurderingssum, 1,067,000 Kr., heraf Grundværdi 593,000 Kr., 103,7 Tdr. Hartk. 118 Gaarde paa 1—12 Tdr. Hartk., samlet Vurderingssum 3,896,000 Kr., heraf Grundværdi 2,141,000 Kr., 352,4 Tdr. Hartk. 197 Huse under 1 Td. Hartk., samlet Vurderingssum 1,673,000 Kr., heraf Grundværdi 606,000 Kr., 93,2 Tdr. Hartk. Sognekommunal Grundskyldpromille 1928—29: 15,30. Skattefrit Fradrag pr. Ejendom 5000 Kr.

Skatteydere til Staten 1927—28: 439 Indkomstskatteydere med 1,029,650 Kr. Indkomst, 10,065 Kr. i Skat. 357 Formueskatteydere med 6,059,900 Kr. Formue, 15,583 Kr. i Skat.

Kommunens Regnskab 1926—27. Regnskabsbalance 148,739 Kr. Indtægter. Renter af Kapitaler og Indtægter af Ejendomme 1546 Kr. Grundskyld 50,004 Kr. (1928—29: 55,998 Kr. budgetteret). Ejendomsskyld 27,074 Kr. (1928—29: 24,584 Kr. budgetteret). Personlige Skatter, fraregnet Erhvervsskat og Aktieselskabsskat 71,926 Kr. (1928—29: 55,547 Kr. budgetteret). Skatteprocent 1926—27: 3,464, 1928—29: 4,0. Ligningsprocent 1926—27: 3,7, 1928—29: 4,1. Udgifter. Skolevæsen 23,344 Kr. Hjælpekasse 4414 Kr. Arbejdsløshed 5391 Kr. Fattigvæsen 22,825 Kr. Aldersrente 20,582 Kr. Vejvæsen 25,516 Kr. Renter af Gæld 7653 Kr. Afdrag paa Gæld 17,761 Kr. Formue 31. Marts 1927: 244,240 Kr., heraf faste Ejendomme 120,377 Kr. Gæld 112,347 Kr.

Kommunevalg Marts 1929. Antal Vælgere 936, heraf 465 Mænd, 471 Kvinder. Antal afgivne Stemmer 605, heraf 337 Mænd, 268 Kvinder. Paa Socialdemokrater faldt 48 Stemmer, valgt 1 Medl., paa Venstre 141 Stemmer, valgt 3 Medl., paa Lokalliste I 118 Stemmer, valgt 2 Medl., paa Lokalliste II 104 Stemmer, valgt 2 Medl., paa Politisk Liste I 77 Stemmer, valgt 1 Medl., paa Politisk Liste II 115 Stemmer, valgt 2 Medl.

Folketingsvalget April 1929. Antal Vælgere 1254. Antal afgivne Stemmer 891. Kommunister 2, Retsforbundet 4, Konservative 67, Radikale 204, Socialdemokrater 180, Venstre 433, ugyldig 1.

Sogneraadet.

Nielsen, Johannes Ephraim, f. 5. Febr. 1881 i Havnsø, Søn af Gaardejer Hans Nielsen og Hustru Anna Marie, f. Olsen. Gift 6. April 1906 med Emma Johanne N., Datter af Sognefoged Jens Nielsen, Følleslev, og Hustru Dorthea, f. Johansen.

Uddannet ved Landvæsen, Elev paa Dalum Landbrugsskole 1901—02, Gaardejer 1906. Formand for Eskebjerg Mejeri 1916—18, for Hegnsynet 1917—29.

Medlem af Sogneraadet 1925 (Venstre), Kommunekasserer 1929.

Sogneraadsformand 1929.

Adresse: Fjordgaard pr. Alleshave.

Birch, Frederik Ferdinand, f. 22. Nov. 1875 i Tjørnelunde, Søn af Gaardejer Peter V. Birch og Hustru Marie, f. Larsen. Gift 27. Okt. 1901 med Betty Marie B., Datter af Bandagist Ludvig Tonnesen, Vejstrup, og Hustru Elisabeth.

Lærereksamen fra Skaarup Seminarium 1896, Førstelærer i Eskebjerg. Formand for Forskønnelsesforeningen 1908—24, Medlem af Menighedsraadet og Hjælpekassen 1913—25, Regnskabsfører for Bregninge Sogns Brugsforening 1915—25, Formand for Danmarks Lærerforenings 10. Kreds B. 1919—23, Medlem af Værgeraadet 1912.

Medlem af Sogneraadet 1925 (Indremissions Liste), Medlem af Vejudvalget og Fattigforstander.

Adresse: Eskebjerg.

Jensen, Sophus Peter, f. 23. Juli 1884 i Bregninge. Søn af Husmand Lars Jensen, Eskebjerg, og Hustru Karen Marie, f. Dam. Gift 28. Maj 1909 med Kristine J., Datter af Købmand Lars Peter Nielsen, Eskebjerg, og Hustru Johanne, f. Christiansen.

Uddannet som Tømrer, Tømrer 1899—1915, Boelsmand 1915. Distriktsformand for Holbæk med flere Amters Brandforsikring 1918, Vurderingsmand for den almindelige Brandforsikring for Landbygninger 1922.

Medlem af Sogneraadet 1925 (Indremissions Liste), Medlem af Skolekommissionen og Vejudvalget.

Adresse: Eskebjerg.

Lillelund, Jørgen Wilhelm Anthon, f. 10. Juli 1884 i Assens, Søn af Købmand M. Lillelund og Hustru Anne, f. Larsen.

Driftsinspektør for A/S. De danske Cikoriefabriker 1912, Proprietær 1923. Formand for Sundhedskommissionen 1927.

Medlem af Sogneraadet 1929 (Kons. Folkeparti), Formand for Vejudvalget.

Adresse: Daurup pr. Jyderup.

Madsen, Hans Peter, f. 28. Juni 1872 i Svallerup, Søn af Kroejer Rasmus Madsen og Hustru Gertrud Marie. Gift 24. Jan. 1897 med Jensine Kirstine M., Datter af Gaardejer Frederik Jensen, Følleslev, og Hustru Karen Marie, f. Jensen.

Uddannet ved Landvæsen, Gaardejer 1897, Sognefoged 1924. Medlem af Bestyrelsen for Højbjerg Andelsmejeri 1900—08, Medlem af Hegnsynet 1914, Formand 1928, Medlem af Bestyrelsen for Sygeplejeforeningen 1916, Ejendomsskyldvurderingsmand 1920, Lægdsmand for 366. Lægd 1924, Vurderingsmand i De danske Grundejeres Brandforsikring 1927.

Medlem af Sogneraadet 1913—24, paany 1929 (Venstre), Medlem af Vejudvalget 1929.

Adresse: Bjergsted pr. Jyderup.

Melchiorsen, Hans Aksel, f. 15. Febr. 1890 i Raklev Sogn, Søn af Husmand Søren Melchiorsen og Hustru Sidse, f. Andersen. Gift 19. Jan. 1918 med Hansigne Karoline M., Datter af Boelsmand Hans Andersen, Stokkebjerg, og Hustru Maren, f. Larsen.

Landpostbud 1920. Medlem af Huslejenævnet 1922—23.

Medlem af Sogneraadet 1929 (Rad. Venstre), Medlem af Vejudvalget, Fattigforstander for Torpe-Kaltred.

Adresse: Torpe pr. Alleshave.

Nielsen, Ferdinand Hans, f. 20. Juli 1870 i Kaastrup, Søn af Drejer Niels Jensen og Hustru Mette Kirstine, f. Hansen. Gift 15. Dec. 1895 med Karen Marie N., Datter af Gaardbestyrer Ole Jensen, Brendemosegaard, og Hustru Ane, f. Hansdatter.

Uddannet som Drejer, Drejermester 1895. Formand for Sygekassen for Bjergsted Sogn 1901—05, Medlem af Menighedsraadet 1910.

Medlem af Sogneraadet 1921—25, paany 1929 (Venstre), Fattigforstander for Bjergsted Sogn 1929.

Adresse: Bjergsted pr. Jyderup.

Olsen, Alfred, f. 27. Dec. 1886 i Bregninge. Søn af Boelsmand Hans Olsen og Hustru Ane Sofie, f. Andersen.

Uddannet ved Landvæsen, Elev paa Roskilde Højskole 1916—17, paa Borris Landbrugsskole 1919—20, Bestyrer 1917. Formand for Bregninge Sogneforedragsforening 1923—25, for Husmandsforeningen 1922, for Præmieudvalgslaan for Kalundborg Kreds 1923, Medlem af Bestyrelsen for Kalundborgkredsens sammensluttede Husmandsforening 1923, for den radikale Venstreforening 1928.

Medlem af Sogneraadet 1925 (Rad. Venstre), Fattigforstander 1925, Medlem af Fattigudvalget og Skolepatron 1929.

Adresse: Bregninge Mark pr. Jyderup.

Petersen, Hans Henrik, f. 1. Juni 1875 i Eskebjerg, Søn af Gaardejer Rasmus Petersen og Hustru Mette Kirstine, f. Hansdatter. Gift 7. Maj 1904 med Olga Marie P., Datter af Gaardejer Peter Jensen, Rumperup, og Hustru Kristine, f. Frandsen.

Uddannet ved Landvæsen, Elev paa Frederiksborg Højskole 1895—96, paa Forsinge Landbrugsskole 1898—99, Gaardejer paa Eskemosegaard 1904—17, Proprietær 1917. Formand for Egehøj Mejeri 1910—12, for Holbæk Amts Andelskreatureksportforening 1921—24, for Kalundborgkredsens Venstreforening 1923, Taksationsmand i Østifternes Kreditforening 1924, Medlem af Hovedbestyrelsen for de sjællandske Venstreforeninger 1928, Formand for de sammensluttede Venstreforeninger i Holbæk Amt 1929.

Medlem af Sogneraadet 1913—17, paany 1929 (Venstre), Næstformand, Formand for Fattigudvalget 1929.

Adresse: Olstrupgaard pr. Eskebjerg.

Petersen, Louis Eugen, f. 17. Aug. 1883 i Bjergsted, Søn af Bødker Johan Petersen og Hustru Hansigne Frederikke, f. Olsen. Gift 17. Maj 1908 med Ingeborg P., Datter af Smed Niels Vallentin, Asminderup, og Hustru Ane Marie, f. Jacobsen.

Uddannet som Murer, Murer 1906. Tillidsmand i Husmandsbrandkassen 1909.

Medlem af Sogneraadet 1929 (Sociald.), Medlem af Skolekommissionen, Skolepatron.

Adresse: Bjergsted pr. Jyderup.

Petersen, Peter Rasmus, f. 14. Juli 1871 i Eskebjerg, Søn af Arbejdsmand Anders Petersen og Hustru Johanne Stine, f. Jensen. Gift 21. Sept. 1898 med Kirstine Marie P., Datter af Gaardejer Anders Sørensen, Eskebjerg, og Hustru Kirsten, f. Dideriksen.

Forpagter af Eskebjerg Mølle 1899—1906, Boelsmand 1906—23, Husejer 1923. Formand for Eskebjerg Mejeri 1914—16.

Medlem af Sogneraadet 1925 (Venstre), Medlem af Fattiggaardsudvalget og Skoleudvalget.

Adresse: Agerbjerghus pr. Eskebjerg.

Ombud.

Hansen, Niels Peter Christian, f. 3. Sept. 1868 i Bjergsted, Søn af Husmand Peter Hansen, Bregninge, og Hustru Marie, f. Dinesen. Gift 21. Aug. 1896 med Laura Marie H., Datter af Smed Lars Ipsen, Neksø, og Hustru Margrethe, f. Rasmussen.

Uddannet som Snedker, Snedkermester 1892. Sogneformand for Holbæk med flere Amters Brandforsikring 1897, Medlem af Sundhedskommissionen 1900—28, Vurderingsmand i Østifternes Brandforsikring 1903, Formand for Bjergsted Sogns Sygekasse 1906, Medlem af Kirkebestyrelsen 1911 og af Menighedsraadet 1912, Formand 1926, Formand for Bjergsted Sogns Garantforening 1913, Korntilsynsmand og Medlem af Kornnævnet under Krigen, Medlem af Bestyrelsen for Højbjerg Andelsmejeri 1910—16.

Formand for Hjælpekassen 1911.

Adresse: Bjergsted pr. Jyderup.

Madsen, Hans Peter, Sognefoged.

Ejendomsskyldvurderingsmand, se Sogneraadet.

Pedersen, Lars, f. 29. Maj 1871 i Bregninge Sogn, Søn af Gaardejer Peter Jensen, Elseslyst, og Hustru Kirsten, f. Nielsdatter. Gift 2. Febr. 1903 med Dora P., Datter af Tømrer Ole Rasmussen, Vemmelev, og Hustru Johanne Marie, f. Madsen.

Mejerist 1888—92, Gaardejer 1893. Brandfoged 1905—11, Medlem af Sogneraadet 1911—17, af Skolekommissionen 1913—17, Formand for Vandsynet 1913—19.

Ejendomsskyldvurderingsmand 1919.

Adresse: Lillevejlegaard pr. Alleshave.

Petersen, Christian, f. 28. Dec. 1882 i Hagendrup, Søn af Gaardejer Rasmus Petersen og og Hustru Karen Marie, f. Olsen. Gift 11. Nov. 1910 med Agnes P., Datter af Gaardejer Jens Jensen, Sandby, og Hustru Marie, f. Hansen.

Uddannet ved Landvæsen, Elev paa Høng Landbrugsskole 1904—05, Gaardejer 1910. Medlem af Sogneraadet 1916—25, af Bestyrelsen for Ballebjerg Mejeri 1926—28, Medlem af Bestyrelsen for Holbæk Svineslagteri 1922, for Fælleslev-

Særslev Foderstofforening 1926, Formand for Venstreforeningen i Bregninge Sogn.
Ejendomsskyldvurderingsmand.
Adresse: Østergaard, Hagendrup pr. Eskebjerg.

Weinreich, Frederik Daniel, f. 7. Maj 1873 i Alleshave, Søn af Gaardejer Jens Christian Weinreich og Hustru Kristiane, f. Jørgensen. Gift 13. Okt. 1905 med Kamma W., Datter af Sognefoged P. Nielsen, Skippinge, og Hustru Maren Sofie, f. Nielsen.

Uddannet ved Landvæsen, Elev paa Hindholm Højskole 1891—92, Gaardejer 1904. Formand for Eskebjerg Mejeri 1928.
Ejendomsskyldvurderingsmand 1919.
Adresse: Vesterhavsgaard pr. Alleshave.

Følleslev-Særslev Kommune.

Areal 3303 ha.

I 1925 opdyrket Areal 2847 ha, Skov 10 ha, Moser 54 ha, Vandarealer 8 ha.

Indbyggere. Faktisk Befolkning 5. Nov. 1925: 2024, heraf 1004 Mænd, 1020 Kvinder. Opført i Folkeregistret 5. Nov. 1925: 1997, 1. Okt. 1928: 2005. Bymæssig Bebyggelse 1925. Følleslev Stationsby 261 Indb.

Kreaturholdet. 15. Juli 1928: Heste 607 Stkr., Hornkvæg 3124 Stkr., heraf Køer 1825 Stkr., Svin 4396 Stkr. 15. Juli 1926: Faar 55 Stkr., Geder 21 Stkr., Høns 16,472 Stkr.

Faste Ejendomme i 1927. Antal Ejendomme 438, samlet Vurderingssum 7,300,000 Kr., heraf Grundværdi 3,587,000 Kr., 574,2 Tdr. Hartk. 196 Landbrugsejendomme, samlet Vurderingssum 5,622,000 Kr., heraf Grundværdi 3,286,000 Kr., 553,0 Tdr. Hartk. 3 Gaarde over 12 Tdr. Hartk., samlet Vurderingssum 1,265,000 Kr., heraf Grundværdi 898,000 Kr., 166,5 Tdr. Hart. 92 Gaarde paa 1—12 Tdr. Hartk., samlet Vurderingssum 3,422,000 Kr., heraf Grundværdi 1,963,000 Kr., 334,4 Tdr. Hartk. 101 Huse under 1 Td. Hartk., samlet Vurderingssum 935,000 Kr., heraf Grundværdi 425,000 Kr., 52,1 Tdr. Hartk. Sognekommunal Grundskyldpromille 1928—29: 11,70. Skattefrit Fradrag pr. Ejendom 5000 Kr.

Skatteydere til Staten 1927—28: 586 Indkomstskatteydere med 1,217,000 Kr. Indkomst, 15,307 Kr. i Skat. 497 Formueskatteydere med 6,868,300 Kr. Formue, 13,081 Kr. i Skat.

Kommunens Regnskab 1926—27. Regnskabsbalance 144,392 Kr. Indtægter. Renter af Kapitaler og Indtægter af Ejendomme 943 Kr. Grundskyld 35,240 Kr. (1928—29: 41,293 Kr. budgetteret). Ejendomsskyld 16,870 Kr. (1928—29: 16,973 Kr. budgetteret). Personlige Skatter, fraregnet Erhvervsskat og Aktieselskabsskat 51,425 Kr. (1928—29: 53,075 Kr. budgetteret). Optagne Laan 20,000 Kr. Skatteprocent 1926—27: 3,3, 1928—29: 3,7. Ligningsprocent 1926—27: 3,2, 1928—29: 3,4. Udgifter. Skolevæsen 23,545 Kr. Hjælpekasse 1331 Kr. Arbejdsløshed 1299 Kr. Fattigvæsen 17,468 Kr. Aldersrente 19,643 Kr. Vejvæsen 22,733 Kr. Renter af Gæld 7714 Kr. Afdrag paa Gæld 23,226 Kr. Formue 31. Marts 1927: 247,247 Kr., heraf faste Ejendomme 135,530 Kr., Gæld 127,709 Kr.

Kommunevalg Marts 1929. Antal Vælgere 857, heraf 428 Mænd, 429 Kvinder. Antal afgivne Stemmer 547, heraf 325 Mænd, 222 Kvinder. Paa Konservative faldt 46 Stemmer, valgt 0 Medl., paa Radikale 147 Stemmer, valgt 2 Medl., paa Socialdemokrater 103 Stemmer, valgt 2 Medl., paa Venstre 246 Stemmer, valgt 5 Medl.

Folketingsvalget April 1929. Antal Vælgere 1030. Antal afgivne Stemmer 768. Retsforbundet 11, Konservative 63, Radikale 176, Socialdemokrater 206, Venstre 312.

Sogneraadet.

Olsen, Ulrik, f. 24. Marts 1883 i Følleslev, Søn af Gaardejer Jens Olsen og Hustru Caroline, f. Jensen. Gift 25. Okt. 1928 med Minika O., Datter af Gaardejer Niels Ladefoged, Vejlby, og Hustru Marie, f. Mikkelsen.

Uddannet ved Landvæsen, Elev paa Lyngby Landboskole, Gaardejer 1906.
Medlem af Sogneraadet 1917 (Venstre), fh. Formand for Dyrtidsudvalget, Medlem af Vejudvalget 1917—21, Formand for Skoleudvalget, Kommunekasserer.
Sogneraadsformand 1920.
Adresse: Følleslev.

Andersen, Holger Bjerring, f. 16. Febr. 1893 i Svinninge, Søn af Murermester Anders Andersen og Hustru Karen, f. Christiansen. Gift 27. Jan. 1917 med Ellen A. Datter af Husmand Hans Christiansen og Hustru Ane Marie.

Uddannet som Murer.
Medlem af Sogneraadet 1921 (Sociald), fh. Medlem af Havneudvalget, Medlem af Fattigudvalget, Aldersrenteudvalget og Skoleudvalget.
Adresse: Særslev pr. Snertinge.

Christensen, Jens Frederik, f. 25. Nov. 1893 i Bregninge, Søn af Gaardejer Christian Christensen, Eskebjerg, og Hustru Marie, f. Petersen. Gift 2. April 1921 med Kamma C., f. Henriksen.

Uddannet ved Landvæsen, Gaardejer 1921.
Medlem af Sogneraadet 1929 (Venstre), Medlem af Vejudvalget.
Adresse: Særslev pr. Snertinge.

Hansen, Carl Thorkild, f. 13. Jan. 1900 i København. Gift 16. Aug. 1924 med Anna H., f. Nielsen.

Arbejdsmand. Formand for Socialdemokratisk Forening 1926.
Medlem af Sogneraadet 1929 (Sociald.), Medlem af Fattigudvalget og Aldersrenteudvalget.
Adresse: Favrbo pr. Snertinge.

Hansen, Niels Peter, f. 19. April 1882 i Følleslev, Søn af Jørgen Hansen og Hustru Marie.
Uddannet ved Landvæsen, Boelsmand.
Medlem af Sogneraadet 1929 (Venstre), Medlem af Fattigudvalget og Havneudvalget.
Adresse: Følleslev.

Jensen, Johannes Marius Cornelius, f. 26. Marts 1892 i Sæby, Søn af Gaardejer Mads Jensen, Sæby og Hustru Dorthea, f. Larsen. Gift 19. Juli 1919 med Anna J., Datter af Gaardejer Christian Hansen, Jordløse, og Hustru Karen Marie, f. Petersen.

Præliminæreksamen 1908, uddannet ved Landvæsen, Boelsmand 1919.
Medlem af Sogneraadet 1929 (Fællesliste), Medlem af Havneudvalget og Skoleudvalget, Tilsynsførende med Fattiggaarden.
Adresse: Favrbo pr. Snertinge.

Larsen, Frederik, f. 19. Febr. 1880 i Tjørnemark, Søn af Boelsmand Hans Paul Larsen og Hustru Ane Katrine, f. Svendsen. Gift 12. April 1924 med Bodil L., Datter af Gaardejer Jens Christoffersen, Østrup i Kirkerup Sogn, og Hustru Karen, f. Andreasdatter.

Fh. Fisker, Boelsmand 1923.
Medlem af Sogneraadet 1929 (Rad. Venstre), Medlem af Aldersrenteudvalget, Værgeraadet og Skolekommissionen.
Adresse: Tjørnemark pr. Følleslev.

Møller, Axel Bernhard Jacob Doberch, f. 24. Okt. 1872 i Snertinge, Søn af Sadelmager Clement Møller og Hustru Caroline Mathilde, f. Tiedebohl. Gift 20. April 1906 med Johanne M., Datter af Savværksejer Lars Nielsen, Nykøbing F., og Hustru Marie, f. Petersen.

Uddannet som Sadelmager, Sadelmagermester 1902. Medlem af Bestyrelsen for den radikale Venstreforening.
Medlem af Sogneraadet 1921—25, paany 1929 (Rad. Venstre), Medlem af Vejudvalget 1921—25, Medlem af Aldersrenteudvalget og Fattigudvalget.
Adresse: Snertinge.

Nielsen, Frederik Christian, f. 18. Marts 1889 i Havnsø, Søn af Gaardejer Hans Christian Nielsen og Hustru Ane Marie, f. Olsen. Gift 8. Maj 1914 med Antonine Christine N., Datter af Gaardejer Niels P. Olsen, Havrebjerg, og Hustru Ane, f. Sørensen.
Uddannet ved Landvæsen, Gaardejer 1912.
Medlem af Sogneraadet 1925 (Venstre), Medlem af Vejudvalget.
Adresse: Havnsø pr. Følleslev.

Ombud.

Nielsen, Christian Dandernell, f. 8. Aug. 1884 i Bregninge, Søn af Boelsmand Niels P. Nielsen og Hustru Anna, f. Dandernell. Gift 29. Marts 1912 med Karen N., Datter af Søren Christensen og Hustru Christine, f. Nielsen.

Uddannet som Murer, Boelsmand 1912. Skatteopkræver, Tillidsmand for Husmandsbrandkassen 1922.
Formand for Hjælpekassen 1929.
Adresse: Følleslev Græsmark pr. Følleslev.

Jensen, Jens Christian, Boelsmand.
Ejendomsskyldvurderingsmand.
Adresse: Følleslev.

Jensen, Oscar William, f. 9. Juni 1857 i Koster paa Møen, Søn af Gaardejer Niels Peder Jensen og Hustru Sofie, f. Brehm. Gift 10. Okt. 1890 med Marie J., f. Larsen.
Uddannet ved Landvæsen, Gaardejer 1890.
Medlem af Sogneraadet 1903—09.
Ejendomsskyldvurderingsmand 1918.
Adresse: Snertinge.

Sejerø Kommune.

Areal 1253 ha.

I 1925 opdyrket Areal 1061 ha, Moser 4 ha, Vandarealer 2 ha.

Indbyggere. Faktisk Befolkning 5. Nov. 1925: 894, heraf 449 Mænd, 445 Kvinder. Opført i Folkeregistret 5. Nov. 1925: 901, 1. Okt. 1928: 912.

Kreaturholdet. 15. Juli 1928: Heste 252 Stkr., Hornkvæg 1311 Stkr., heraf Køer, 744 Stkr., Svin 1425 Stkr. 15. Juli 1926: Faar 242 Stkr., Geder 12 Stkr., Høns 22,535 Stkr.

Faste Ejendomme i 1927. Antal Ejendomme 233, samlet Vurderingssum 2,462,000 Kr., heraf Grundværdi 883,000 Kr., 144,0 Tdr. Hartk. 123 Landbrugsejendomme, samlet Vurderingssum 1,759,000 Kr., heraf Grundværdi 799,000 Kr., 140,4 Tdr. Hartk. Ingen Gaarde over 12 Tdr. Hartk. 53 Gaarde paa 1—12 Tdr. Hartk., samlet Vurderingssum 1,137,000 Kr., heraf Grundværdi 581,000 Kr., 111,0 Tdr. Hartk. 70 Huse under 1 Td. Hartk., samlet Vurderingssum 622,000 Kr., heraf Grundværdi 218,000 Kr., 29,4 Tdr. Hartk. Sognekommunal Grundskyldpromille 1928—29: 10,80. Skattefrit Fradrag pr. Ejendom 4000 Kr.

Skatteydere til Staten 1927—28: 116 Indkomstskatteydere med 141,600 Kr. Indkomst, 2009 Kr. i Skat. 116 Formueskatteydere med 1,809,800 Kr. Formue, 1137 Kr. i Skat.

Kommunens Regnskab 1926—27. Regnskabsbalance 48,943 Kr. Indtægter. Renter af Kapitaler og Indtægter af Ejendomme 972 Kr. Grundskyld 11,318 Kr. (1928—29: 9448 Kr. budgetteret). Ejendomsskyld 5789 Kr. (1928—29: 5148 Kr. budgetteret). Personlige Skatter, fraregnet Erhvervsskat og Aktieselskabsskat 18,020 Kr. (1928—29: 14,177 Kr. budgetteret). Optagne Laan 5000 Kr. Skatteprocent 1926—27: 3,3, 1928—29: 3,0. Ligningsprocent 1926—27: 3,0, 1928—29: 2,8. Udgifter: Skolevæsen 6283 Kr. Hjælpekasse 745 Kr. Arbejdsløshed 7 Kr. Fattigvæsen 4099 Kr. Aldersrente 4014 Kr. Vejvæsen 2217 Kr. Renter af Gæld 3293 Kr. Afdrag paa Gæld 13,730 Kr. Formue 31. Marts 1927: 106,170 Kr., heraf faste Ejendomme 84,883 Kr. Gæld 18,917 Kr.

Kommunevalg Marts 1929. Antal Vælgere 440, heraf 228 Mænd, 212 Kvinder. Antal afgivne Stemmer 326, heraf 196 Mænd, 130 Kvinder. Paa Lokalliste I faldt 200 Stemmer, valgt 4 Medl., paa Lokalliste II 73 Stemmer, valgt 2 Medl., paa Lokalliste III 49 Stemmer, valgt 1 Medl.

Folketingsvalget April 1929. Antal Vælgere 496. Antal afgivne Stemmer 316. Retsforbundet 3, Konservative 38, Radikale 56, Socialdemokrater 18, Venstre 201.

Sogneraadet.

Henriksen, Karl Vilhelm, f. 23. Sept. 1876 paa Sejerø. Gift 30. Juli 1909 med Karen Margrethe H., Datter af Smedemester Anders M. Nielsen, Sejerø, og Hustru Ane, f. Christensen.

Uddannet ved Landvæsen, Elev paa Børkop Højskole 1902—03 og paa Tune Landboskole 1903—04, Dyrlæge 1905, Købmand 1909—27, Forretningsfører for Sejerø Sogns Spare- og Laanekasse fra dens Stiftelse 1916.

Medlem af Sogneraadet 1921 (Liste A.), Folkeregisterfører.

Sogneraadsformand 1922.

Adresse: Sejerø pr. Kalundborg.

Andersen, Peder, f. 16. Juni 1881 paa Sejerø, Søn af Gaardejer Jens Peter Andersen og Hustru Sidse Kirstine, f. Andersdatter. Gift 9. Marts 1906 med Anna Thora A., Datter af Gaardejer Peter Thorsen, Skovgaard, Sejerø, og Hustru Hanne, f. Jørgensen.

Uddannet ved Landvæsen, Elev paa Rønde Højskole 1898—99, Gaardbestyrer, Gaardejer, Horskærgaard, 1913, Skovgaard 1926. Fh. Medlem af Skolekommissionen og af Bestyrelsen for Mejeriet Tadebæk.

Medlem af Sogneraadet 1925 (Liste A.), Formand for Vejudvalget, Sogneraadets Repræsentant i Bestyrelsen for Dampskibsselskabet Sejerø.

Adresse: Skovgaard, Sejerby, Sejerø pr. Kalundborg.

Christensen, Niels Chr., f. 29. Okt. 1880 i Mastrup, Søn af Gaardejer Mogens Christensen og Hustru Kirsten, f. Andersdatter. Gift 26. Maj 1910 med Victoria C., Datter af Handelsagent Oscar Bech, Slagelse, og Hustru Augusta, f. Listow Saabye.

Uddannet ved Landvæsen, Elev paa Horne Højskole 1901-02, Gaardejer 1910. Formand for Dampskibsselskabet Sejerø 1922—24, Ejendomsskyldvurderingsmand 1922.

Medlem af Sogneraadet 1909 (Liste A.), Medlem af Havneraadet 1909—13, af Skolekommissionen 1913, Formand for Fattigudvalget, Medlem af Vejudvalget og Bygningsudvalget.

Adresse: Granlygaard, Mastrup, Sejerø pr. Kalundborg.

Hansen, Rasmus Laurits, f. 9. Juni 1894 paa Sejerø, Søn af Husmand Ole Hansen og Hustru Karen, f. Nielsen. Gift 24. Maj 1921 med Olga H., Datter af Bødker Karl Petersen, Sejerø, og Hustru Anna, f. Danielsen.

Husmand.

Medlem af Sogneraadet 1929 (Liste C., Lokalliste for den vestre Del af Øen), Medlem af Vejudvalget og Fattigudvalget.

Adresse: Vester, Sejerø pr. Kalundborg.

Jensen, Niels Anders, f. 18. Aug. 1868 paa Sejerø, Søn af Gaardejer Mads Jensen og Hustru Bodil Kathrine, f. Pedersdatter. Gift 26. Febr. 1892 med Ane Johanne J., Datter af Husmand Hans Jensen, Sejerø, og Hustru Bodil Kathrine, f. Nielsdatter.

Fh. Parcellist, Gaardejer 1916. Medlem af Bestyrelsen for Mejeriet Sejerø 1916.

Medlem af Sogneraadet 1909—13, paany 1925 (Liste B.), Formand for Bygningsudvalget, Medlem af Havnebestyrelsen, Formand for Sygekassekontrollen.

Adresse: Stengaarden, Sejerø pr. Kalundborg.

Jensen, Niels Anders, f. 1. Marts 1873 paa Sejerø, Søn af Husmand Peter Jensen og Hustru Karen, f. Andersdatter. Gift 21. Nov. 1902 med Anna Kirstine J., Datter af Gaardejer Jens Jensen, Tynebjerg, og Hustru Marie, f. Jensen.

Husmand.

Medlem af Sogneraadet 1929 (Liste B.), Medlem af Havnebestyrelsen, Bygningsudvalget og Vandløbstilsynet.

Adresse: Reves, Sejerø pr. Kalundborg.

Pedersen, Jørgen Peder, f. 18. Febr. 1888 i Lidtved ved Avning, Søn af Tømrer Jens Thorsen Petersen og Hustru Kristine, f. Nielsen.

Forpagter 1913, Parcellist 1918. Medlem af Værgeraadet og Ejendomsskyldvurderingsmand 1925, Medlem af Menighedsraadet 1926.

Medlem af Sogneraadet 1921 (Liste A.), Medlem af Havnebestyrelsen.

Adresse: Knoldebjerg, Nordby, Sejerø pr. Kalundborg.

Ombud.

Jensen, Jens Peder, f. 31. Marts 1883 paa Tynebjerggaard, Sejerø, Søn af Gaardejer Jens Jensen og Hustru Marie, f. Jensen. Gift 29. April 1911 med Inger Johanne J., Datter af Tømrer Jens Thorsen Petersen og Hustru Kristine, f. Nielsen.

Uddannet ved Landvæsen, Gaardejer 1911. Medlem af Bestyrelsen for Sygekassen 1923 og af Værgeraadet 1925.

Formand for Hjælpekassen 1925.

Adresse: Tynebjerggaard, Sejerø pr. Kalundborg.

Christensen, Niels Chr., Gaardejer.

Ejendomsskyldvurderingsmand. se Sogneraadet.

Pedersen, Jørgen Peder, Parcellist.

Ejendomsskyldvurderingsmand. se Sogneraadet.

Arts Herred.

Kalundborg Landdistrikt Kommune.

Areal 965 ha.

I 1925 opdyrket Areal 478 ha.

Indbyggere. Faktisk Befolkning 5. Nov. 1925: 505, heraf 260 Mænd, 245 Kvinder. Opført i Folkeregistret 5. Nov. 1925: optaget i Kalundborg Kobstads Register. Bymæssig Bebyggelse 1925. Sct. Jørgensbjerg med 376 Indb. udgør en forstadsmæssig Bebyggelse til Kalundborg.

Kreaturholdet. 15. Juli 1928: Heste 59 Stkr., Hornkvæg 495 Stkr., heraf Køer 282 Stkr., Svin 81 Stkr. 15. Juli 1926: Faar 12 Stkr., Geder 2 Stkr., Høns 2087 Stkr.

Faste Ejendomme i 1927. Antal Ejendomme 72, samlet Vurderingssum 2,059.000 Kr., heraf Grundværdi 750,000 Kr. 108,4 Tdr. Hartk. 3 Landbrugsejendomme, samlet Vurderingssum 960,000 Kr., heraf Grundværdi 542,000 Kr. 107,6 Tdr. Hartk. 2 Gaarde over 12 Tdr. Hartk., samlet Vurderingssum 950,000 Kr., heraf

Grundværdi 540,000 Kr. 107,3 Tdr. Hartk. Ingen Gaarde paa 1—12 Tdr. Hartk. 1 Hus under 1 Td. Hartk., samlet Vurderingssum 10,000 Kr., heraf Grundværdi 2000 Kr. 0,3 Tdr. Hartk. Sognekommunal Grundskyldpromille 1928—29: 6,00. Skattefrit Fradrag pr. Ejendom 5000 Kr.

Skatteydere til Staten 1927—28. 207 Indkomstskatteydere med 669,100 Kr. Indkomst, 16,366 Kr. i Skat. 98 Formueskatteydere med 3,022,500 Kr. Formue, 16,678 Kr. i Skat.

Kommunens Regnskab 1926—27. Regnskabsbalance 54,905 Kr. Indtægter. Renter af Kapitaler og Indtægter af Ejendomme 922 Kr. Grundskyld 3906 Kr. (1928—29: 3841 Kr. budgetteret). Ejendomsskyld 3620 Kr. (1928—29: 3692 Kr. budgetteret). Personlige Skatter, fraregnet Erhvervsskat og Aktieselskabsskat, 27,572 Kr. (1928—29: 23,758 Kr. budgetteret). Skatteprocent 1926—27: 3,1, 1928—29: 3,8. Ligningsprocent 1926—27: 3,7, 1928—29: 5,0. Udgifter: Skolevæsen 8531 Kr. Hjælpekasse 2360 Kr. Arbejdsløshed 948 Kr. Fattigvæsen 5817 Kr. Aldersrente 6190 Kr. Vejvæsen 5184 Kr. Formue 31. Marts 1927: 23,877 Kr., heraf faste Ejendomme 0 Kr. Gæld 0 Kr.

Kommunevalg Marts 1929. Antal Vælgere 209, heraf 102 Mænd, 107 Kvinder. Fællesliste valgt uden Afstemning.

Folketingsvalget April 1929. Antal Vælgere 273. Antal afgivne Stemmer 230. Retsforbundet 4, Konservative 53, Radikale 39, Socialdemokrater 97, Venstre 37.

Distriktsraadet.

Christiansen, Niels Thorbjørn, f. 20. Jan. 1882 i Kalundborg, Søn af Murer S. Christiansen og Hustru Thora, f. Knudsen. Gift 9. Maj 1913 med Agnes Dorthea C., Datter af Detailhandler Søren Christensen, Kalundborg, og Hustru Christiane, f. Jensen.

Præliminæreksamen, uddannet som Murer 1899—1903, Svendestykke 1903, Murermester 1912. Formand for den lokale Murer- og Tømrermesterforening og Arbejdsgiverforening, Vurderingsmand for umyndiges Midler 1929.

Medlem af Distriktsraadet 1921 (Kons. Folkep.). Landdistriktets Repræsentant i Kalundborg Byraad.

Distriktsraadsformand.

Adresse: Lundevej 12, Kalundborg.

Arland, Rasmus Peder, f. 11. Nov. 1881 i Tranderup, Ærø, Søn af Smedemester Rasmus Hansen og Hustru Kirstine, f. Albertsen. Gift 29. Maj 1909 med Harriet A., Datter af Overpostkontrollør Ludvig Wilhelm Wittendorff, København, og Hustru Johanne, f. Borring.

Lærereksamen fra Skaarup Seminarium 1903, Kommunelærer 1906 og Kantor 1917. Kirkeværge, Formand for Forskønnelsesforeningen, Lærer i Bogholderi paa Handelsskolen.

Medlem af Distriktsraadet 1921 (Rad. Venstre).

Adresse: Villa Kampen, Strandpromenaden, Kalundborg.

Thyme, Axel Richard, f. 28. Marts 1885 i Kalundborg, Søn af Snedkermester L. Thyme og Hustru Caroline, f. Nielsen. Gift 10. Okt. 1911 med Mariane T., f. Høg.

Uddannet som Murer og Elev paa Teknisk Skole 1899—1904, Svendestykke 1904, Murer. Formand for Fællesorganisationen for Kalundborg og Omegn 1916—23, for Akts. Kalundborg og Omegns Fællesbageri 1920, Andelsboligbyggeri 1919 og for Brugsforeningen 1921.

Medlem af Distriktsraadet 1917 (Sociald.).

Adresse: Margrethevej 4, Kalundborg.

Ombud.

Larsen, Lars Peter, f. 19. Juli 1886 i Kamstrup, Søn af Vejmand Jørgen Larsen og Hustru Margrethe, f. Nielsen. Gift 9. Sept. 1906 med Anna Marie L., Datter af Vejmand Peter Jensen, Vindinge, og Hustru Johanne, f. Pedersdatter.

Ansat under De danske Statsbaner 1907, Portør, Togbetjent 1910, Pakmester 1928. Fh. Gruppeformand, Holdformand for Pakmestrene.

Distriktets Repræsentant i Bestyrelsen for Kalundborg Hjælpekasse.

Adresse: Villa Fjordbo, Lundevej 71, Kalundborg.

Andersen, Anders Peter, f. 22. Decbr. 1865 i Kalundborg, Søn af Husmand Rasmus Andersen, Lyngen, og Hustru Kirsten, f. Nielsdatter. Gift 6. Maj 1893 med Maren Sofie A., Datter af Fisker Hans Nielsen, Aarby Sogn, og Hustru Nielsine, f. Jensen.

Uddannet som Smed i Kalundborg 1879—84, Smedemester 1893. Medlem af Distriktsraadet 1916—17 og af Bestyrelsen for Smedemesterforeningen 1917—20.
Ejendomsskyldvurderingsmand 1916.
Adresse: Sct. Jørgensbjerg 24, Kalundborg.

Petersen, Chr., f. 14. Sept. 1853 i Aalsø-Hoed Kommune, Søn af Boelsmand Peter Nielsen og Hustru Petrine, f. Hansdatter. Gift 27. Sept. 1885 med Karen P., f. Sørensen.

Uddannet som Gartner paa Katholm og i Hintzes Gartneri i København, Handelsgartner i Kalundborg 1884. Formand for Kalundborg Grundejerforening 1910—14, Vandsynsmand, Kredsformand for Alm. Dansk Gartnerforenings Afd. for Holbæk Amtskreds i en Aarrække.
Ejendomsskyldvurderingsmand 1913.
Adresse: Gartneriet Rosendal, Kalundborg.

Aarby Kommune.

Areal 3208 ha.

I 1925 opdyrket Areal 2493 ha, Skov 436 ha, Moser 22 ha, Vandarealer 7 ha.

Indbyggere. Faktisk Befolkning 5. Nov. 1925: 1447, heraf 777 Mænd, 670 Kvinder. Opført i Folkeregistret 5. Nov. 1925: 1438, 1. Okt. 1928: 1550. Bymæssig Bebyggelse 1925. Rynkevang med 113 Indb. udgør en forstadsmæssig Bebyggelse til Kalundborg.

Kreaturholdet. 15. Juli 1928: Heste 468 Stkr., Hornkvæg 2545 Stkr., heraf Køer 1514 Stkr., Svin 2669 Stkr. 15. Juli 1926: Faar 29 Stkr., Geder 49 Stkr., Høns 19,149 Stkr.

Faste Ejendomme i 1927. Antal Ejendomme 313, samlet Vurderingssum 5,945,000 Kr., heraf Grundværdi 3,125,000 Kr. 486,7 Tdr. Hartk. Heraf 1 Skov, samlet Vurderingssum 350,000 Kr., heraf Grundværdi 220,000 Kr. 166 Landbrugsejendomme, samlet Vurderingssum 4,790,000 Kr., heraf Grundværdi 2,804,000 Kr. 473,2 Tdr. Hartk. 6 Gaarde over 12 Tdr. Hartk., samlet Vurderingssum 2,140,000 Kr., heraf Grundværdi 1,425,000 Kr. 247,9 Tdr. Hartk. 66 Gaarde paa 1—12 Tdr. Hartk., samlet Vurderingssum 2,003,000 Kr., heraf Grundværdi 1,104,000 Kr. 185,1 Tdr. Hartk. 94 Huse under 1 Td. Hartk., samlet Vurderingssum 647,000 Kr., heraf Grundværdi 275,000 Kr. 40,2 Tdr. Hartk. Sognekommunal Grundskyldpromille 1928—29: 9,13. Skattefrit Fradrag pr. Ejendom 5000 Kr.

Skatteydere til Staten 1927—28: 396 Indkomstskatteydere med 1,043,550 Kr. Indkomst, 12,907 Kr. i Skat. 297 Formueskatteydere med 3,565,900 Kr. Formue, 8003 Kr. i Skat.

Kommunens Regnskab 1926—27. Regnskabsbalance 73,409 Kr. Indtægter. Renter af Kapitaler og Indtægter af Ejendomme 646 Kr. Grundskyld 25,484 Kr. (1928—29: 27,617 Kr. budgetteret). Ejendomsskyld 13,060 Kr. (1928—29: 10,970 Kr. budgetteret). Personlige Skatter, fraregnet Erhvervsskat og Aktieselskabsskat, 24,834 Kr. (1928—29: 20,292 Kr. budgetteret). Skatteprocent 1926—27: 1,9, 1928—29: 2,1. Ligningsprocent 1926—27: 2,3, 1928—29: 2,5. Udgifter. Skolevæsen 15,371 Kr. Hjælpekasse 1034 Kr. Arbejdsløshed 1254 Kr. Fattigvæsen 7543 Kr. Aldersrente 16,633 Kr. Vejvæsen 20,362 Kr. Formue 31. Marts 1927: 109,535 Kr., heraf faste Ejendomme 105,960 Kr. Gæld 0 Kr.

Kommunevalg Marts 1929. Antal Vælgere 600, heraf 308 Mænd, 292 Kvinder. Antal afgivne Stemmer 442, heraf 253 Mænd, 189 Kvinder. Paa Konservative faldt 28 Stemmer, valgt 0 Medl., paa Radikale 185 Stemmer, valgt 3 Medl., paa Socialdemokrater 114 Stemmer, valgt 2 Medl., paa Venstre 63 Stemmer, valgt 1 Medl., paa Retsforbundet 52 Stemmer, valgt 1 Medl.

Folketingsvalget April 1929. Antal Vælgere 723. Antal afgivne Stemmer 597. Kommunister 1, Retsforbundet 35, Konservative 28, Radikale 193, Socialdemokrater 240, Venstre 100.

Sogneraadet.

Christiansen, Jens Peter, f. 8. Jan. 1868 i Gjerslev, Søn af Parcellist Hans Christiansen, Badstrup, og Hustru Maren, f. Pedersen. Gift 21. Maj 1904 med Ane Johanne C., Datter af Gaardejer Jørgen Chr. Jensen, Badstrup, og Hustru Sidse Marie, f. Sørensen.

Uddannet ved Landvæsen, Elev paa Hindholm Højskole 1888—89, Boelsmand 1904. Fh. Formand for den radikale Venstreforening, Revisor for Tejbjerg Mejeri 1904 og for Aarby

Husmandsforening, Ejendomsskyldvurderingsmand 1911.
Medlem af Sogneraadet 1906—13, paany 1917 (Rad. Venstre), Kommunekasserer, Folkeregisterfører.
Sogneraadsformand 1926.
Adresse: Badstrup pr. Kalundborg.

Hansen, Carl Albert, f. 31. Juli 1888 i Aarby, Søn af Husmand Hans Peter Hansen og Hustru Caroline Sofie, f. Petersen. Gift 4. Dec. 1909 med Mary Dorthea H., Datter af Husmand Peder Pedersen, Aarby, og Hustru Hansine, f. Christiansen.

Uddannet ved Landvæsen, Husmand 1909, Statshusmand 1926. Medlem af Hjælpekassens Bestyrelse 1914—21, i Bestyrelsen for Aarby Husmandsforening 1924—26, Medlem af Husmandsforeningens Planteavlsudvalg 1925, Medlem af Skolekommissionen.
Medlem af Sogneraadet 1929 (Rad. Venstre), Medlem af Boligudvalget.
Adresse: Melby Mark pr. Kalundborg.

Hansen, Hans Chr., f. 7. Maj 1882 i Aarby, Søn af Arbejdsmand Chr. Hansen, Mineslund, og Hustru Maren, f. Hansen. Gift 9. Aug. 1908 med Regine Sofie H., Datter af Fasanjæger Jørgen Truelsen, Lerchenborg Forskov, og Hustru Oline, f. Offersen.

Arbejdsmand, Havearbejder paa Lerchenborg 1913. I Bestyrelsen for Socialdemokratisk Forening 1924—25, for Landarbejderforbundet 1925—27.
Medlem af Sogneraadet 1929 (Venstre).
Adresse: Lerchenborg pr. Kalundborg.

Jensen, Søren Chr., f. 10. Juni 1874 i Badstrup, Søn af Gaardejer Jørgen Chr. Jensen og Hustru Sidse Marie, f. Sørensen. Gift 23. Sept. 1899 med Karen Johanne J., Datter af Gaardejer Jørgen Nielsen, Melby, og Hustru Sidse Marie, f. Bager.

Uddannet ved Landvæsen, Gaardejer 1906, Sognefoged 1926. Mangeaarig Repræsentant i Den sjællandske Bondestands Sparekasse for Aarby og Kalundborg, Medlem af Skolekommissionen.
Medlem af Sogneraadet 1917 (Venstre), Formand for Vejudvalget og af Skoleudvalget.
Adresse: Melby pr. Kalundborg.

Larsen, Jens Chr., f. 12. Juni 1887 i Badstrup, Søn af Gaardejer Niels Larsen og Hustru Christine, f. Jørgensen. Gift 4. Nov. 1910 med Magdalene L., afd., Datter af Gaardejer Chr. Petersen, Badstrup, og Hustru Sofie, f. Jørgensen.
Uddannet ved Landvæsen, Elev paa Frederiksborg Højskole 1908—09, Gaardejer 1909.
Medlem af Sogneraadet 1929 (Retsforbundet), Medlem af Vejudvalget og Medlem af Skoleudvalget.
Adresse: Aarby pr. Kalundborg.

Larsen, Niels Peder, f. 15. Dec. 1862 i Ubby, Søn af Handelsmand Jens Larsen og Hustru Marie, f. Nielsdatter. Gift 2. Nov. 1889 med Maren Kirstine L., Datter af Arbejdsmand Jespersen, Næsby Strand, og Hustru Karen.
Arbejdsmand, Skatteopkræver 1904. Formand for Landarbejderforbundet flere Gange, senest 1924—28, fh. Formand for Husmandsforeningen, for Aarby Hundredemandsforening 1925, Tillidsmand i Husmandsforbundet for 4. Valgkreds, i Bedømmelsesudvalget for Præmielaan, Tillidsmand i Husmændenes Ulykkesforsikring.
Medlem af Sogneraadet 1925 (Sociald.), Medlem af Fattigudvalget, Boligudvalget og Vejudvalget.
Adresse: Badstrup pr. Kalundborg.

Petersen, Chr. Erik, f. 18. Maj 1895 i Asnæs Vesterskov, Søn af Fisker H. P. Petersen og Hustru Ane Marie, f. Jensen. Gift 5. Dec. 1926 med Ragnhild Petra Marie P., Datter af Fisker Jens Petersen, Asnæs, og Hustru Bodil Marie, f. Jensen.

Uddannet ved Landvæsen og Fiskeri, Elev paa Frederiksborg Højskole 1918—19, Fisker 1917. I Bestyrelsen for Foreningen for danske Aalegaardsfiskere 1927, Stævningsmand for Lerchenborg Distrikt 1929, Medlem af Værgeraadet.
Medlem af Sogneraadet 1929 (Rad. Venstre), Medlem af Vejudvalget.
Adresse: Asnæs Vesterskov pr. Kalundborg.

Ombud.

Christiansen, Osmund, f. 29. Jan. 1897 i Melby, Søn af Smed Anders Christiansen og Hustru Maren, f. Nielsen. Gift 6. Juni 1920 med Johanne C., Datter af Gaardejer Fr. Sørensen, Uggerløse, og Hustru Else, f. Schou.
Uddannet som Smed, Lærling 1911—15, Maskinarbejder og Smedesvend forskellige Steder, Installatøreksamen i København 1918, Smedemester 1920. I Bestyrelsen for Skytteforeningen 1929.
Formand for Hjælpekassen 1929.
Adresse: Aarby pr. Kalundborg.

Christiansen, Jens Peter, Boelsmand.
Ejendomsskyldvurderingsmand, se Sogneraadet.

Sørensen, Søren Ole, f. 6. Marts 1867, Søn af Gaardejer Ole Sørensen og Hustru Christiane, f. Hansen.

Uddannet ved Landvæsen, Elev paa Høng Højskole 1894—95, Gaardejer 1904. Sogneraadsformand 1913—26, Vurderingsmand for Umyndiges Midler 1915, Landvæsenskommissær 1919, i Bestyrelsen for Kalundborg Sygehus 1922, Skatteraadsmedlem 1926.

Ejendomsskyldvurderingsmand 1914.

Adresse: Badstrup pr. Kalundborg.

Rørby Kommune.

Areal 1596 ha.

I 1925 opdyrket Areal 1454 ha, Skov 2 ha, Moser 40 ha, Vandarealer 7 ha.

Indbyggere. Faktisk Befolkning 5. Nov. 1925: 1018, heraf 512 Mænd, 506 Kvinder. Opført i Folkeregistret 5. Nov. 1925: 1017, 1. Okt. 1928: 1015.

Kreaturholdet. 15. Juli 1928: Heste 332 Stkr., Hornkvæg 1767 Stkr., heraf Køer 965 Stkr., Svin 3143 Stkr. 15. Juli 1926: Faar 8 Stkr., Geder 36 Stkr., Høns 14,307 Stkr.

Faste Ejendomme i 1927. Antal Ejendomme 241, samlet Vurderingssum 3,893,000 Kr., heraf Grundværdi 1,704,000 Kr. 285,5 Tdr. Hartk. 145 Landbrugsejendomme, samlet Vurderingssum 3,339,000 Kr., heraf Grundværdi 1,635,000 Kr. 279,7 Tdr. Hartk. 1 Gaard over 12 Tdr. Hartk., samlet Vurderingssum 95,000 Kr., heraf Grundværdi 61,000 Kr. 12,3 Tdr. Hartk. 80 Gaarde paa 1—12 Tdr. Hartk., samlet Vurderingssum 2,602,000 Kr., heraf Grundværdi 1,327,000 Kr., 232,2 Tdr. Hartk. 64 Huse under 1 Td. Hartk., samlet Vurderingssum 642,000 Kr., heraf Grundværdi 247,000 Kr., 35,2 Tdr. Hartk. Sognekommunal Grundskyldpromille 1928—29: 10,10. Skattefrit Fradrag pr. Ejendom 5000 Kr.

Skatteydere til Staten 1927—28: 302 Indkomstskatteydere med 676,150 Kr. Indkomst, 4710 Kr. i Skat. 231 Formueskatteydere med 3,147,000 Kr. Formue, 3226 Kr. i Skat.

Kommunens Regnskab 1926—27. Regnskabsbalance 83,633 Kr. Indtægter. Renter af Kapitaler og Indtægter af Ejendomme 787 Kr. Grundskyld 19,793 Kr. (1928—29: 17,246 Kr. budgetteret). Ejendomsskyld 8331 Kr. (1928—29: 8280 Kr. budgetteret). Personlige Skatter, fraregnet Erhvervsskat og Aktieselskabsskat, 28,715 Kr. (1928—29: 25,232 Kr. budgetteret). Optagne Laan 17,106 Kr. Skatteprocent 1926—27: 3,36, 1928—29: 3,8. Ligningsprocent 1926—27: 3,8, 1928—29: 4,3. Udgifter: Skolevæsen 9467 Kr. Hjælpekasse 970 Kr. Arbejdsløshed 839 Kr. Fattigvæsen 9462 Kr. Aldersrente 11,167 Kr. Vejvæsen 11,498 Kr. Renter af Gæld 2639 Kr. Afdrag paa Gæld 15,520 Kr. Formue 31. Marts 1927: 70,312 Kr., heraf faste Ejendomme 30,500 Kr. Gæld 64,034 Kr.

Kommunevalg Marts 1929. Antal Vælgere 444, heraf 214 Mænd, 230 Kvinder. Antal afgivne Stemmer 345, heraf 170 Mænd, 175 Kvinder. Paa Radikale faldt 167 Stemmer, valgt 4 Medl., paa Socialdemokrater 41 Stemmer, valgt 1 Medl., paa Venstre 109 Stemmer, valgt 2 Medl., paa Retsforbundet 26 Stemmer, valgt 0 Medl.

Folketingsvalget April 1929. Antal Vælgere 514. Antal afgivne Stemmer 422, Retsforbundet 19, Konservative 1, Radikale 168, Socialdemokrater 61, Venstre 173.

Sogneraadet.

Nielsen, Julius Morten Peter, f. 16. Aug. 1866 i Aarby Sogn, Søn af Smed Niels Petersen, Bastrup, og Hustru Mariane, f. Mortensdatter.

Gift 9. Jan. 1889 med Ane Kathrine N., Datter af Friskolelærer Peter Christensen, Brorup, og Hustru Maren, f. Jensen.

Regnskabsfører i 25 Aar for Brugsforeningen og i mange Aar for Mejeriet Tejbjerg. Ejendomsskyldvurderingsmand 1925, Sogneformand og Medlem af Bestyrelsen for Holbæk m. fl. Amters Brandforsikring.

Medlem af Sogneraadet 1918 (Rad. Venstre), Folkeregisterfører.

Sogneraadsformand 1918.

Adresse: Uggerløse pr. Kalundborg.

Andersen, Niels Peter, f. 9. Maj 1880 i Værslev, Søn af Gaardejer Jens Peter Andersen og Hustru Ane Marie ,f. Hansen.

Gift 28. Marts 1907 med Anna Petra A., Datter af Kreaturhandler Niels Peter Jensen, Kalundborg, og Hustru Dorthea, f. Jensen.

Uddannet ved Landvæsen, Elev paa Frederiksborg Højskole 1900—01 og paa Tune Landboskole 1901—02, Gaardejer 1908.

Medlem af Sogneraadet 1913—21, paany 1929 (Venstre), Medlem af Fattigudvalget.

Adresse: Truelsdal, Uggerløse pr. Kalundborg.

Berthelsen, Marius Christian, f. 15. Okt. 1889 paa Brundby Mark, Samsø, Søn af Gaardejer Søren Berthelsen og Hustru Dorthe Marie, f. Sønder. Gift 13. Nov. 1913 med Mette Kirstine B., Datter af Gaardejer Hans Olsen, Selsinggaarde, og Hustru Ane Margrethe, f. Villadsen.

Uddannet ved Landvæsen, Elev paa Roskilde Højskole 1910—11, Gaardejer 1914.

Medlem af Sogneraadet 1929 (Rad. Venstre), Formand for Vejudvalget, Medlem af Sportsudvalget, Sogneraadets Repræsentant i Skatteraadet.

Adresse: Ll. Rørbygaard, Rørby pr. Kalundborg.

Christiansen, Niels, f. 17. Dec. 1882 i Kærby, Søn af Boelsmand Jens Christiansen og Hustru Maren, f. Christensen. Gift 28. Juli 1911 med Dagmar C., Datter af Bademester Jens Nielsen, Kysthospitalet, Refsnæs, og Hustru Marie, f. Nielsen.

Uddannet ved Landvæsen, Elev paa Høng Højskole 1903—04, Boelsmand 1911. Fh. Medlem af Bestyrelsen for Mejeriet Stensbjerg, Vurderingsmand for Løsørebrandkassen, Formand for Kærby Brugsforening 1919.

Medlem af Sogneraadet 1929 (Rad. Venstre), Medlem af Vejudvalget og af Udvalget for Mark- og Vejfred.

Adresse: Kærby pr. Kalundborg.

Olsen, Jens Jørgen Chr., f. 25. Juni 1870 paa Havgaard, Uggerløse, Søn af Gaardejer Anders Olsen og Hustru Ane Kirstine, f. Jensen. Gift 25. Nov. 1903 med Birthe Marie O., Datter af Gaardejer Niels Andersen, Badstrup, og Hustru Mette Kirstine, f. Petersen.

Gaardejer 1903. Medlem af Bestyrelsen for Kalundborg Dagblad 1926.

Medlem af Sogneraadet 1903—09, paany 1929 (Rad. Venstre), Sogneraadsformand 1903—06, Medlem af Skolekommissionen, Vejudvalget og Fattigudvalget.

Adresse: Havgaard, Uggerløse pr. Kalundborg.

Sørensen, Carl Chr., f. 14. Marts 1878 i Ubby Sogn, Søn af Arbejdsmand Hans Peter Sørensen og Hustru Maren, f. Petersen. Gift 2. Gang 21. Aug. 1913 med Anna S., Datter af Tækkemand Søren Christiansen, Kærby, og Hustru.

Fh. Fabriksarbejder i Aalborg, Husmand og Tækkemand 1913. Medlem af Kloakeringsudvalget for Rørby, Medlem af Bestyrelsen for Socialdemokratisk Forening fra dens Stiftelse.

Medlem af Sogneraadet 1925 (Sociald.), Medlem af Sportsudvalget.

Adresse: Rørby pr. Kalundborg.

Sørensen, Torkild, f. 25. Okt. 1879 i Kærby, Søn af Gaardejer Ole Sørensen og Hustru Kirsten, f. Torkildsen. Gift 31. Okt. 1909 med Laura S., Datter af Slagter Niels Christiansen, Kærby, og Hustru Kirstine, f. Christiansen.

Uddannet ved Landvæsen, Elev paa Aagaard Højskole ved Kolding 1901—02, Gaardejer 1909. Medlem af Bestyrelsen for Andelsmejeriet Stensbjerg 1918—28, Regnskabsfører for Kærby Brugsforening i en Aarrække, Medlem af Bestyrelsen for Landboforeningen for Kalundborg Omegn og Løve Herred 1929.

Medlem af Sogneraadet 1925 (Venstre), Sekretær i Sogneraadet.

Adresse: Kærby pr. Kalundborg.

Ombud.

Nielsen, Julius, f. 1. Juni 1896 i Raklev, Søn af Gaardejer Niels Peter Nielsen og Hustru Marie, f. Jensen. Gift 11. Dec. 1920 med Karen Jensine N., Datter af Fisker Lars Christensen, Nostrup, og Hustru Sidse, f. Jensen.

Boelsmand 1920. Formand for den radikale Venstreforening 1927 og for Husmandsforeningen 1929.

Formand for Hjælpekassen 1929.

Adresse: Højby, Voldbjerg pr. Kalundborg.

Hansen, Lars Peter, f. 20. Jan. 1873 i Kundby Sogn, Søn af Gaardejer Jørgen Hansen og Hustru Elisabeth, f. Petersen. Gift 2. Sept. 1900 med Marie H., Datter af Gaardejer Søren Nielsen, Vestervang, Rørby Mark, og Hustru Ane, f. Christensen.

Uddannet ved Landvæsen, Elev paa Høng Højskole 1892—93 og paa Vallekilde Højskole 1895—96, Gaardejer 1900. Formand for Brugsfor-

eningen 1910—24, Medlem af Bestyrelsen 1927, Medlem af Sogneraadet 1915—17, Formand for Vandsynsmændene.
Ejendomsskyldvurderingsmand 1915.
Adresse: Vestervang, Rørby Mark pr. Kalundborg.

Nielsen, Morten Peder Jul., Regnskabsfører. Ejendomsskyldvurderingsmand, se Sogneraadsformanden.

Svallerup Kommune.

Areal 2303 ha.

I 1925 opdyrket Areal 1630 ha, Moser 18 ha, Vandarealer 9 ha.

Indbyggere. Faktisk Befolkning 5. Nov. 1925: 1059, heraf 557 Mænd, 502 Kvinder. Opført i Folkeregistret 5. Nov. 1925: 1052, 1. Okt. 1928: 1061.

Kreaturholdet. 15. Juli 1928: Heste 405 Stkr.. Hornkvæg 1821 Stkr., heraf Køer 998 Stkr., Svin 3121 Stkr. 15. Juli 1926: Faar 55 Stkr., Geder 13 Stkr., Høns 12,150 Stkr.

Faste Ejendomme i 1927. Antal Ejendomme 257, samlet Vurderingssum 4,381,000 Kr., heraf Grundværdi 2,030,000 Kr. 388,5 Tdr. Hartk. 148 Landbrugsejendomme, samlet Vurderingssum 3,858,000 Kr., heraf Grundværdi 1,949,000 Kr. 379,7 Tdr. Hartk. 1 Gaard over 12 Tdr. Hartk., samlet Vurderingssum 150,000 Kr., heraf Grundværdi 110,000 Kr. 18,6 Tdr. Hartk. 95 Gaarde paa 1—12 Tdr. Hartk., samlet Vurderingssum 3,223,000 Kr., heraf Grundværdi 1,662,000 Kr. 327,7 Tdr. Hartk. 52 Huse under 1 Td. Hartk., samlet Vurderingssum 485,000 Kr., heraf Grundværdi 177,000 Kr. 33,4 Tdr. Hartk. Sognekommunal Grundskyldpromille 1928—29: 7,60. Skattefrit Fradrag pr. Ejendom 4000 Kr.

Skatteydere til Staten 1927—28: 324 Indkomstskatteydere med 799,000 Kr. Indkomst, 12,760 Kr. i Skat. 188 Formueskatteydere med 3,145,100 Kr. Formue, 7430 Kr. i Skat.

Kommunens Regnskab 1926—27. Regnskabsbalance 85,140 Kr. Indtægter. Renter af Kapitaler og Indtægter af Ejendomme 1190 Kr. Grundskyld 18,401 Kr. (1928—29: 15,560 Kr. budgetteret). Ejendomsskyld 10,335 Kr. (1928—29: 8439 Kr. budgetteret). Personlige Skatter, fraregnet Erhvervsskat og Aktieselskabsskat, 27,553 Kr. (1928—29: 22,328 Kr. budgetteret). Optagne Laan 23,500 Kr. Skatteprocent 1926—27: 3,0, 1928—29: 2,9. Ligningsprocent 1926—27: 2,8, 1928—29: 2,7. Udgifter. Skolevæsen 9615 Kr. Hjælpekasse 434 Kr. Arbejdsløsehed 1653 Kr. Fattigvæsen 10,765 Kr., Aldersrente 10,564 Kr., Vejvæsen 7774 Kr., Renter af Gæld 2260 Kr. Afdrag paa Gæld 24,597 Kr. Formue 31. Marts 1927: 76,077 Kr., heraf faste Ejendomme 49,900 Kr. Gæld 19,040 Kr.

Kommunevalg Marts 1929. Antal Vælgere 472, heraf 237 Mænd, 235 Kvinder. Antal afgivne Stemmer 298, heraf 182 Mænd, 116 Kvinder. Paa Socialdemokrater 38 Stemmer, valgt 1 Medl., paa Borgerliste 159 Stemmer, valgt 4 Medl., paa Husmandsliste 99 Stemmer, valgt 2 Medl.

Folketingsvalget April 1929. Antal Vælgere 559. Antal afgivne Stemmer 418. Kommunister 2, Retsforbundet 48, Konservative 29, Radikale 77, Socialdemokrater 83, Venstre 178, ugyldig 1.

Sogneraadet.

Larsen, Hans, f. 21. April 1870 i Svallerup, Søn af Gaardejer Lars Hansen og Hustru Bodil, f. Nielsdatter. Gift 7. Juni 1895 med Karen L., Datter af Landmand Jens Christoffersen og Hustru Kirstine, f. Abrahamsen.
Uddannet ved Landvæsen, Elev paa Høng Højskole 1887—88, Gaardejer 1895. Sognefoged 1908.
Medlem af Sogneraadet 1909—13, paany 1921 (Borgerliste), Formand for Fattigudvalget.
Sogneraadsformand 1921.
Adresse: Solholm, Bjerre pr. Fuglede.

Hansen, Jørgen, f. 1. Maj 1866 i Svallerup, Søn af Gaardejer Hans Christensen og Hustru Ane Margrethe, f. Jørgensen. Gift 3. Maj 1894 med Birthe Kirstine H., Datter af Gaardejer Lars Hansen, Bjerre, og Hustru Bodil, f. Nielsdatter.

Uddannet ved Landvæsen, Gaardejer 1892. Formand for Brugsforeningen 1910, Taksationsmand for Østifternes Hypotekforening.
Medlem af Sogneraadet 1903—25, paany 1929 (Borgerliste), Medlem af Fattigudvalget.
Adresse: Østervang, Svallerup pr. Kalundborg.

Jensen, Carl Christian, f. 7. Febr. 1869 i Svallerup, Søn af Husmand Jens Chr. Jensen og Hustru Maren, f. Jensdatter. Gift 6. Marts 1896 med Caroline J., f. Hansen.

Uddannet som Skomager, arbejdede ved Haandværket i 20 Aar, deraf 1895—1910 som Mester, Boelsmand 1896. Medlem af Bestyrelsen for Hjælpekassen 1909—21, Formand for Foreningen Hjælp i Sygdom

1915, Medlem af Bestyrelserne for Husmandsforeningen 1917 og for Andelsmejeriet 1920, Medlem af Værgeraadet 1921.

Medlem af Sogneraadet 1921—25, paany 1929 (Rad. Venstre), Medlem af Vejudvalget.

Adresse: Bjerre pr. Fuglede.

Jensen, Jens, Gaardejer.

Medlem af Sogneraadet 1929 (Borgerliste).

Adresse: Strandgaarden, Bjerre pr. Fuglede.

Larsen, Jens Jesper Simon, f. 27. Jan. 1876 i Heininge. Søn af Landmand Hans Larsen og Hustru Kirsten, f. Olsen. Gift 10. Sept. 1903 med Anna Christine L., Datter af Landmand Niels Nielsen og Hustru Stine, f. Christoffersdatter.

Uddannet ved Landvæsen, Elev paa Haslev Højskole 1895—96; Gaardbestyrer i Ørslev ved Slagelse 1899—1903, Gaardejer, Østervang, 1903—18 og i Svallerup 1918. Ejendomsskyldvurderingsmand 1923, Formand for Forsamlingshuset og for Katholm Telefonabonnentforening 1925 og for Svallerup Sogns Garantforening under Nordvestsjællands Elektricitetsværk 1927, Medlem af Bestyrelsen for Brugsforeningen 1927.

Medlem af Sogneraadet 1913 (Borgerliste), Næstformand, Medlem af Vejudvalget.

Adresse: Skæggegaard, Svallerup pr. Kalundborg.

Olsen, Harry Viggo, f. 22. Dec. 1898 i Svallerup, Søn af Fisker Jens Peder Olsen og Hustru Marie, f. Rasmussen. Gift 17. Aug. 1923 med Anna Marie O., Datter af Boelsmand Jens Madsen og Hustru Anna, f. Andersen.

Arbejdsmand. Formand for Socialdemokratisk Forening 1928.

Medlem af Sogneraadet 1929 (Sociald.), Skolepatron for Svallerup.

Adresse: Svallerup pr. Kalundborg.

Petersen, Niels Peter, f. 21. Febr. 1875 i Svallerup. Søn af Smed Peter Petersen og Hustru Ane, f. Sørensdatter. Gift 1. Juni 1902 med Anna P., Datter af Kirkeværge Jens Peter Jensen og Hustru Ane Kathrine, f. Jensen.

Uddannet som Tømrer i Jerslev, Svendestykke 1897, Tømrer 1903. Vurderingsmand for Husmandsbrandkassen 1909 og for Husmands-Kreditforeningen 1929.

Medlem af Sogneraadet 1909—13, paany 1929 (Retsforbundet), Medlem af Vejudvalget.

Adresse: Svallerup pr. Kalundborg.

Ombud.

Petersen, Karl, f. 9. Aug. 1886 i Tømmerup. Søn af Landmand Niels Petersen og Hustru Ane Katrine, f. Mortensen. Gift 13. Okt. 1917 med Mette Katrine P., Datter af Skovfoged Jørgen Christiansen og Hustru Pouline.

Uddannet ved Landvæsen, Elev paa Ryslinge Højskole 1908, Landmand i Amerika 1908—15, Gaardejer 1916. Medlem af Bestyrelsen for Bjerre Andelsmejeri 1920—25, Formand for Bjerre Tyreholdsforening 1917 og for Kontrolforeningen for Jordløse Østre og Vestre Kreds 1927.

Formand for Hjælpekassen 1927.

Adresse: Enggaarden, Bjerre Mark pr. Fuglede.

Larsen, Jens Jesper Simon, Gaardejer.

Ejendomsskyldvurderingsmand, se Sogneraadet.

Nielsen, Niels Peter, f. 12. April 1870 i Viskinde-Avnsø Kommune, Søn af Gaardejer Ole Nielsen og Hustru Karen Marie, f. Hansdatter. Gift 11. Juli 1902 med Bertine N., Datter af Gaardejer Søren Christiansen og Hustru Maren Sofie.

Uddannet ved Landvæsen, Elev paa Tune Landboskole 1889—90, Bestyrer af Regnersgaard 1890—1900, Gaardejer 1900.

Ejendomsskyldvurderingsmand 1922.

Adresse: Regnersgaard, Bjerre pr. Fuglede.

Store og Lille Fuglede Kommune.

Areal 2433 ha.

I 1925 opdyrket Areal 1727 ha, Vandarealer 163 ha.

Indbyggere. Faktisk Befolkning 5. Nov. 1925: 1314, heraf 679 Mænd, 635 Kvinder. Opført i Folkeregistret 5. Nov. 1925: 1292, 1. Okt. 1928: 1352.

Kreaturholdet. 15. Juli 1928: Heste 412 Stkr., Hornkvæg 2095 Stkr., heraf Køer 1160 Stkr., Svin 3303 Stkr. 15. Juli 1926: Faar 4 Stkr., Geder 18 Stkr., Høns 12,705 Stkr.

Faste Ejendomme i 1927. Antal Ejendomme 307, samlet Vurderingssum 5,382,000 Kr., heraf Grundværdi 2,343,000 Kr. 422,8 Tdr. Hartk. 166 Landbrugsejendomme, samlet Vurderingssum 4,219,000 Kr., heraf Grundværdi 2,157,000 Kr. 414,6 Tdr. Hartk. 1 Gaard over 12 Tdr.

Hartk., samlet Vurderingssum 260,000 Kr., heraf Grundværdi 196,000 Kr. 38,9 Tdr. Hartk. 108 Gaarde paa 1—12 Tdr. Hartk., samlet Vurderingssum 3,370,000 Kr., heraf Grundværdi 1,760,000 Kr. 341,1 Tdr. Hartk. 57 Huse under 1 Td. Hartk., samlet Vurderingssum 589,000 Kr., heraf Grundværdi 201,000 Kr. 34,6 Tdr. Hartk. Sognekommunal Grundskyldpromille 1928—29: 10,50. Skattefrit Fradrag pr. Ejendom 4000 Kr.

Skatteydere til Staten 1927—28: 425 Indkomstskatteydere med 1,034,450 Kr. Indkomst. 8852 Kr. i Skat. 361 Formueskatteydere med 5,027,000 Kr. Formue, 6470 Kr. i Skat.

Kommunens Regnskab 1926—27. Regnskabsbalance 105,272 Kr. Indtægter. Renter af Kapitaler og Indtægter af Ejendomme 168 Kr. Grundskyld 25,300 Kr. (1928—29: 25,168 Kr. budgetteret). Ejendomsskyld 12,642 Kr. (1928—29: 14,860 Kr. budgetteret). Personlige Skatter, fraregnet Erhvervsskat og Aktieselskabsskat, 33,211 Kr. (1928—29: 20,084 Kr. budgetteret). Optagne Laan 33,000 Kr. Skatteprocent 1926—27: 2,3, 1928—29: 2,1. Ligningsprocent 1926—27: 2,3, 1928—29: 2,1. Udgifter: Skolevæsen 9663 Kr. Hjælpekasse 656 Kr. Arbejdsløshed 106 Kr. Fattigvæsen 11,611 Kr. Aldersrente 9893 Kr. Vejvæsen 14,441 Kr. Renter af Gæld 1404 Kr. Afdrag paa Gæld 36,336 Kr. Formue 31. Marts 1927: 58,004 Kr., heraf faste Ejendomme 47,800 Kr. Gæld 16,547 Kr.

Kommunevalg Marts 1929. Antal Vælgere 615, heraf 310 Mænd, 305 Kvinder. Antal afgivne Stemmer 458, heraf 257 Mænd, 201 Kvinder. Paa Radikale faldt 91 Stemmer, valgt 2 Medl., paa Socialdemokrater 62 Stemmer, valgt 1 Medl., paa Venstre 248 Stemmer, valgt 5 Medl., Arbejder- og Smaakaarsfolksliste 51 Stemmer, valgt 1 Medl.

Folketingsvalget April 1929. Antal Vælgere 661. Antal afgivne Stemmer 519. Kommunister 16, Retsforbundet 9, Konservative 39, Radikale 118, Socialdemokrater 102, Venstre 235.

Sogneraadet.

Nielsen, Thorkild, f. 21. Jan. 1874 i Viskinde-Avnsø Kommune, Søn af Gaardejer Ole Nielsen og Hustru Karen Marie, f. Hansdatter. Gift 27. Juli 1901 med Anna Hansigne N., Datter af Gaardejer Jørgen Andersen og Hustru Lisbeth.

Uddannet ved Landvæsen, Elev paa Sorø Højskole 1892—93, Gaardejer i St. Fuglede 1901—28, Rentier.

Medlem af Sogneraadet 1907 (Venstre).

Sogneraadsformand.

Adresse: Jerslev.

Hansen, Hans Peter, f. 21. Febr. 1888 i Raklev, Søn af Husmand Jørgen Hansen og Hustru Bodil, f. Larsen. Gift 5. April 1914 med Agnes H., Datter af Boelsmand Lars P. Nielsen og Hustru Marie, f. Christiansen.

Arbejdet ved Landvæsen, Boelsmand 1914. Medlem af Bestyrelsen for Fuglede Andelsmejeri 1926.

Medlem af Sogneraadet 1929 (Rad. Venstre), Medlem af Værgeraadet.

Adresse: Jerslev.

Jensen, Jens Jørgen, f. 27. Sept. 1883 i Fuglede, Søn af Gaardejer Niels Peder Jensen og Hustru Maren Kirstine, f. Larsdatter. Gift 28. Nov. 1919 med Kristine J., Datter af Gaardejer Jens Petersen og Hustru Maren Kirstine, f. Jensen.

Lært Landvæsen paa Knuthenborg 1905, Elev paa Høng Landbrugsskole 1908—09, paa Dalum Landbrugsskole 1909—10 og paa Askov Højskole 1912—13, Gaardejer 1916. Medlem af Skolekommissionen 1925—29 og af Nævninge-Grundlisteudvalget 1919, af Menighedsraadet 1926, Ejendomsskyldvurderingsmand 1924.

Medlem af Sogneraadet 1921 (Venstre), Næstformand, Medlem af Kasse- og Regnskabsudvalget og Vejudvalget.

Adresse: Tystrupgaard, Tystrup pr. Fuglede.

Jensen, Niels Chr., f. 29. Febr. 1880 i Svallerup, Søn af Gaardejer Hans Jensen og Hustru Dorthea, f. Nielsen. Gift 3. Aug. 1907 med Anna Nielsine J., Datter af Gaardejer Peder Sørensen og Hustru Trine, f. Hansen.

Uddannet som Tømrer i Gørlev, Tømrersvend 1898—1907, Gaardejer i Bjerre 1907—14, i Udby 1914—17 og i Jerslev 1917. Tillidsmand i Rørby Sparekasse.

Medlem af Sogneraadet 1925 (Venstre), Medlem af Vejudvalget.

Adresse: Granhøjgaard, Jerslev.

Jørgensen, Jørgen Henrik, f. 1. Sept. 1886 i Fuglede, Søn af Gaardejer Henrik Peder Jørgensen og Hustru Ane Marie, f. Christoffersen. Gift 6. Marts 1919 med Anna J., Datter af Gaardejer Chr. Nielsen og Hustru Marie, f. Jensen.

Gaardejer 1919.

Medlem af Sogneraadet 1929 (Venstre), Medlem af Vejudvalget.

Adresse: Ll. Fuglede pr. Jerslev.

Nielsen, Jens Peter, f. 16. Maj 1889 i Rørby, Søn af Husmand Hans Peter Nielsen og Hustru Maren Sofie, f. Sørensen. Gift 20. Febr. 1921 med Elna Kathrine N., Datter af Gaardejer Karl Henriksen og Hustru Jensigne, f. Jensen.

Boelsmand 1924. Formand for Landarbejderforeningen i Svallerup 1919—20 og for den socialdemokratiske Forening i Fuglede 1926.

Medlem af Sogneraadet 1926 (Sociald.), Medlem af Aldersrenteudvalget.

Adresse: Jerslev.

Petersen, Anders Peder, f. 2. Maj 1878 i Fuglede, Søn af Boelsmand Niels Petersen og Hustru Hanne Rikke, f. Andersen. Gift 27. Nov. 1908 med Henriette P., Datter af Tømrer Chresten Nielsen og Hustru Elisabeth, f. Bieber.

Ejer af et Statshusmandsbrug 1908—17, Boelsmand 1913. Fh. Formand for Fuglede Husmandsforening, Revisor i Sygekassen 1910 og i Andelsmejeriet 1927, Formand for Kreaturforsikringsforeningen 1917.

Medlem af Sogneraadet 1917 (Rad. Venstre), Medlem af Vejudvalget, Kasse- og Regnskabsudvalget samt Skolekommissionen.

Adresse: Flinterup pr. Fuglede.

Petersen, Carl Alfred, f. 9. Nov. 1895 i Fuglede, Søn af Arbejdsmand Hans Peder Petersen og og Hustru Ane Kristine, f. Olesen. Gift 22. Jan. 1916 med Vallettia P., f. Blozczykawska.

Arbejdsmand. Formand for Fuglede Landarbejderforening 1922, Næstformand for Landarbejderorganisationen for Holbæk Amt 1928.

Medlem af Sogneraadet 1925 (Arbejderlisten).

Adresse: Flinterup pr. Fuglede.

Vincents, Oscar Magnus, f. 11. Aug. 1880 i Fuglede, Søn af Murer Vilhelm Vincentsen og Hustru Andrea Bertholine, f. Jensen. Gift 6. Dec. 1907 med Kristine V., Datter af Væver Hans Chr. Andersen og Hustru Martha, f. Christiansen.

Uddannet som Maskinarbejder, arbejdet ved Faget til 1903 og derefter ved Landvæsen, Boelsmand 1910. Medlem af Bestyrelsen for Venstres Vælgerforening 1923—28, for Sygekassen 1926—28 og for Forsamlingshuset 1926.

Medlem af Sogneraadet 1921 (Venstre), Medlem af Vejudvalget.

Adresse: St. Fuglede.

Ombud.

Sørensen, Hans Christian, f. 9. April 1870 i Gørlev, Søn af Gaardejer Rasmus Sørensen og Hustru Maren, f. Hansen. Gift 3. Marts 1911 med Emma Marie S., afd., Datter af Gaardejer Jørgen Hansen og Hustru Karen Kirstine, f. Petersen.

Arbejdet ved Landvæsen, Ejer af et Sted i Udby 1903—11, Gaardejer 1911. Fh. Formand for Garantforeningen i Fuglede Sogn for Vestsjællands Elektricitetsværk.

Formand for Hjælpekassen 1921.

Adresse: Tystrup pr. Fuglede.

Jensen, Jens Jørgen, Gaardejer.

Ejendomsskyldvurderingsmand, se Sogneraadet.

Nielsen, Jens Peter, f. 17. Juli 1868 i Sæby, Søn af Skovløber Niels Peder Nielsen og Hustru Karen Marie, f. Nielsen. Gift 28. Sept. 1904 med Hanne N., Datter af Husmand Rasmus Jensen og Hustru Ane, f. Petersdatter.

Boelsmand 1904. Medlem af Bestyrelsen for Holbæk Amts Svineslagteri 1909—14, og af Sogneraadet 1921—25.

Ejendomsskyldvurderingsmand 1924.

Adresse: Jerslev Nordkrog, Jerslev.

Ubby Kommune.

Areal 2657 ha.

I 1925 opdyrket Areal 2450 ha, Moser 20 ha, Klitarealer 43 ha, Vandarealer 6 ha.

Indbyggere. Faktisk Befolkning 5. Nov. 1925: 1666, heraf 844 Mænd, 822 Kvinder. Opført i Folkeregistret 5. Nov. 1925: 1625, 1. Okt. 1928: 1775.

Kreaturholdet. 15. Juli 1928: Heste 519 Stkr., Hornkvæg 2699 Stkr., heraf Køer 1519 Stkr., Svin 4186 Stkr. 15. Juli 1926: Faar 1 Stk., Geder 21 Stkr., Høns 14,988 Stkr.

Faste Ejendomme i 1927. Antal Ejendomme 362, samlet Vurderingssum 6,161,000 Kr., heraf Grundværdi 3,016,000 Kr. 541,0 Tdr. Hartk. 190 Landbrugsejendomme, samlet Vurderingssum 5,086,000 Kr., heraf Grundværdi 2,894,000 Kr. 533,7 Tdr. Hartk. 2 Gaarde over 12 Tdr. Hartk., samlet Vurderingssum 510,000 Kr., heraf Grundværdi 400,000 Kr. 67,1 Tdr. Hartk. 115 Gaarde paa 1—12 Tdr. Hartk., samlet Vurderingssum 3,930,000 Kr., heraf Grundværdi 2,222,000 Kr. 419,2 Tdr. Hartk. 73 Huse under 1 Td. Hartk., samlet Vurderingssum 646,000 Kr., heraf Grundværdi 272,000 Kr. 47,4 Tdr. Hartk. Sognekommunal Grundskyldpromille 1928—29: 12,09. Skattefrit Fradrag pr. Ejendom 5000 Kr.

Skatteydere til Staten 1927—28: 453 Indkomstskatteydere med 1,148,550 Kr. Indkomst, 12,018 Kr. i Skat. 355 Formueskatteydere med 5,678,600 Kr. Formue, 7910 Kr. i Skat.

Kommunens Regnskab 1926—27. Regnskabsbalance 189,036 Kr. Indtægter. Renter af Kapitaler og Indtægter af Ejendomme 1408 Kr. Grundskyld 30,800 Kr. (1928—29: 36,622 Kr. budgetteret). Ejendomsskyld 13,853 Kr. (1928—29: 13,605 Kr. budgetteret). Personlige Skatter, fraregnet Erhvervsskat og Aktieselskabsskat, 31,373 Kr. (1928—29: 25,065 Kr. budgetteret). Optagne Laan 103,727 Kr. Skatteprocent 1926—27: 2,4, 1928—29: 2,2. Ligningsprocent 1926—27: 2,3, 1928—29: 2,3. Udgifter. Skolevæsen 14,096 Kr. Hjælpekasse 2607 Kr. Arbejdsløshed 387 Kr. Fattigvæsen 11,731 Kr. Aldersrente 12,133 Kr. Vejvæsen 32,112 Kr. Renter af Gæld 5031 Kr. Afdrag paa Gæld 98,813 Kr. Formue 31. Marts 1927: 109,298 Kr., heraf faste Ejendomme 90,200 Kr. Gæld 55,803 Kr.

Kommunevalg Marts 1929. Antal Vælgere 759, heraf 395 Mænd, 364 Kvinder. Antal afgivne Stemmer 503, heraf 310 Mænd, 193 Kvinder. Paa Radikale faldt 165 Stemmer, valgt 2 Medl., paa Socialdemokrater 79 Stemmer, valgt 1 Medl., paa Venstre 259 Stemmer, valgt 4 Medl.

Folketingsvalget April 1929. Antal Vælgere 860. Antal afgivne Stemmer 688. Retsforbundet 47, Konservative 21, Radikale 194, Socialdemokrater 140, Venstre 285, ugyldig 1.

Sogneraadet.

Olsen, Ole, f. 4. Aug. 1870 i Ll. Fuglede Sogn, Søn af Boelsmand Erik Olsen, Jerslev, og Hustru Kristine, f. Larsen.

Uddannet ved Landvæsen, Elev paa Ryslinge Højskole 1891—92, paa Dalum Landbrugsskole 1892—93, Gaardejer 1894. I Bestyrelsen for Mejeriet Esbern Snare, Ubby 1904—28, for Venstreforeningen 1905-11, Ejendomsskyldvurderingsmand 1915—18, i Bestyrelsen for Landboforeningen 1916—24, Vurderingsmand for Østifternes Brandforsikring 1914, Branddirektør for samme 1917.

Medlem af Sogneraadet 1903—13, paany 1918 (Venstre).

Sogneraadsformand 1918.

Adresse: Klovby pr. Forsinge.

Askegren, Jens Christian Christensen, f. 18. Febr. 1888 i Frankerup, Søn af Boelsmand Jens Christensen og Hustru Karen Kirstine, f. Andersen. Gift 26. Febr. 1922 med Valborg A., f. Petersen.

Uddannet ved Landvæsen, Elev paa Haslev Højskole 1913—14, Boelsmand 1918.

Medlem af Sogneraadet 1925 (Venstre), Sogneraadets Repræsentant i Værgeraadet.

Adresse: Frankerup pr. Værslev.

Hansen, Hans Vilhelm, f. 12. Nov. 1873 i Frankerup, Søn af Husmand og Skræder Niels Hansen og Hustru Ellen Marie, f. Hansen. Gift 24. Maj 1901 med Anna H., Datter af Gaardejer Fr. Petersen, Ubby, og Hustru Frederikke, f. Frederiksen.

Uddannet ved Landvæsen, Gaardejer 1902. I Bestyrelsen for Venstres Vælgerforening 1912—16, Vurderingsmand for Østifternes Brandforsikring 1917, Medlem af Skolekommissionen.

Medlem af Sogneraadet 1913 (Venstre), Tilsynsførende med Alderdomshjemmet.

Adresse: Rørmoseholm, Ubby pr. Jerslev.

Jensen, Jens Peter, f. 13. Aug. 1881 i Kelleklinte, Søn af Husmand Jens Jensen og Hustru Kirsten, f. Jensen. Gift 27. Sept. 1919 med Karen Marie J., Datter af Smedemester Anders Petersen, Hammersholt, og Hustru Christiane, f. Johansen.

Uddannet ved Landvæsen, Elev paa Kærehave Husmandsskole 1906—07, Boelsmand 1908. I Bestyrelsen for Mejeriet Esbern Snare 1917-21, fh. Formand for Husmandsforeningen, Medlem af Skolekommissionen 1918, Ejendomsskyldvurderingsmand s. A., Medlem af det radikale Venstres Kredsbestyrelse og Formand for den stedlige radikale Venstreforening 1925.

Medlem af Sogneraadet 1918 (Rad. Venstre), Medlem af Vejudvalget 1925.

Adresse: Kelleklinte pr. Forsinge.

Jensen, Jens Søren, f. 3. Okt. 1879 i Rørby Kommune, Søn af Husmand Niels Jensen og Hustru Marie, f. Jørgensen. Gift 28. Juli 1905 med Anna J., Datter af Husmand Niels Truelsen, Svallerup, og Hustru Maren Kirstine, f. Hansen.

Uddannet ved Landvæsen, Uddeler i Ubby Brugsforening 1910—22, Boelsmand 1922. I Bestyrelsen for Husmandsforeningen 1924—28, Revisor for den statsanerkendte Sygekasse 1914, i Bestyrelsen for Ubby Brugsforening 1924.

Medlem af Sogneraadet 1925 (Rad. Venstre), Medlem af Skoleudvalget og af Udvalget for Alderdomshjemmet, Skatteopkræver 1926.

Adresse: Ubby Præstemark pr. Jerslev.

Kristoffersen, Niels, f. 19. Sept. 1884 i Kelleklinte, Søn af Gaardejer Mads S. Kristoffersen og Hustru Bodil, f. Andersen. Gift 21. Okt. 1911 med Ragnhild K., Datter af Gaardejer Jens Petersen, Lisenggaard i Ubby, og Hustru Kathrine, f. Nielsen.

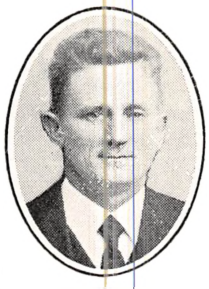

Uddannet ved Landvæsen, Elev paa Testrup Højskole 1903—04, paa Tune Landboskole 1906—07, Ejer af Bredstensgaard i Jerslev 1911—13, af Lisenggaard 1913. Sognefoged i Ubby 1915—27, i Bestyrelsen for Brugsforeningen 1921, Formand for Venstres Vælgerforening 1929.

Medlem af Sogneraadet 1929 (Venstre), Medlem af Sygekassetilsynet.

Adresse: Ubby pr. Jerslev.

Nielsen, Jens Peter, f. 5. Juni 1891 i Aarby Kommune, Søn af Husmand Henrik Nielsen og Hustru Mariane, f. Petersen. Gift 20. Juni 1913 med Laura N., Datter af Stenhugger P. Andreasen, Ubby, og Hustru Johanne, f. Nielsen.

Arbejdsmand i Ubby 1913—23, Husmand 1923. Fmd. for Dansk Arbejdsmandsforbunds stedlige Afdeling 1917—25, Medlem af Hjælpekassens Bestyrelse 1921—25, Formand for Socialdemokratisk Forening 1920, Medlem af Sundhedskommissionen 1925.

Medlem af Sogneraadet 1925 (Sociald.).

Adresse: Forsinge Mark pr. Forsinge.

Ombud.

Petersen, Ole, f. 30. Okt. 1878 i Buttrup, Søn af Skræder Lars Chr. Petersen og Hustru Frederikke Vilhelmine, f. Hermansen. Gift 9. Febr. 1905 med Maren Kristine P., Datter af Husmand Jens Petersen, Uggerløse, og Hustru Sofie, f. Petersen.

Uddannet som Bager, Bagersvend i Uggerløse 1901—05, i Glostrup 1905—08, i Holeby 1908—12, Bagermester i Kundby 1912—15, i Ubby 1915.

Formand for Hjælpekassen 1929.

Adresse: Ubby pr. Jerslev.

Jensen, Jens Peter, Boelsmand.

Ejendomsskyldvurderingsmand, se Sogneraadet.

Jensen, Olaf, f. 7. Febr. 1879 i Tømmerup Kommune, Søn af Gaardejer Jens Cl. Nielsen og Hustru Ane Kirstine, f. Jørgensdatter. Gift 10. Okt. 1905 med Kirstine J., Datter af Gaardejer Ole Andersen, Kaastrup, Tømmerup Kommune, og Hustru Karen, f. Sørensen.

Uddannet ved Landvæsen, Elev paa Høng Højskole 1898—99 og paa Tune Landboskole 1899—1900, Gaardejer 1905. Repræsentant for Den sjællandske Bondestands Sparekasse 1918—28, Kommunalrevisor 1923—29, Medlem af Bestyrelsen for Mejeriet Esbern Snare 1916.

Ejendomsskyldvurderingsmand 1923.

Adresse: Ubby pr. Jerslev.

Tømmerup Kommune.

Areal 2592 ha.

I 1925 opdyrket Areal 1557 ha, Skov 9 ha, Moser 3 ha, Vandarealer 10 ha.

Indbyggere. Faktisk Befolkning 5. Nov. 1925: 1232, heraf 632 Mænd, 600 Kvinder. Opført i Folkeregistret 5. Nov. 1925: 1237, 1. Okt. 1928: 1234.

Kreaturholdet. 15. Juli 1928: Heste 368 Stkr., Hornkvæg 1946 Stkr., heraf Køer 1129 Stkr., Svin 3432 Stkr. 15. Juli 1926: Geder 39 Stkr., Høns 14,468 Stkr.

Faste Ejendomme i 1927. Antal Ejendomme 284, samlet Vurderingssum 4,077,000 Kr., heraf Grundværdi 1,710,000 Kr. 272,0 Tdr. Hartk. 135 Landbrugsejendomme, samlet Vurderingssum 3,271,000 Kr., heraf Grundværdi 1,612,000 Kr. 263,2 Tdr. Hartk. 1 Gaard over 12 Tdr. Hartk., samlet Vurderingssum 105,000 Kr., heraf Grundværdi 69,000 Kr. 12,2 Tdr. Hartk. 70 Gaarde paa 1—12 Tdr. Hartk., samlet Vurderingssum 2,459,000 Kr., heraf Grundværdi 1,282,000 Kr. 213,6 Tdr. Hartk. 64 Huse under 1 Td. Hartk., samlet Vurderingssum 707,000 Kr., heraf Grundværdi 261,000 Kr. 37,4 Tdr. Hartk. Sognekommunal Grundskyldpromille 1928—29: 10,00. Skattefrit Fradrag pr. Ejendom 5000 Kr.

Skatteydere til Staten 1927—28: 358 Indkomstskatteydere med 877,700 Kr. Indkomst, 7743 Kr. i Skat. 293 Formueskatteydere med 4,247,900 Kr. Formue, 8127 Kr. i Skat.

Kommunens Regnskab 1926—27. Regnskabsbalance 70,392 Kr. Indtægter. Renter af Kapitaler og Indtægter af Ejendomme 1179 Kr. Grundskyld 17,446 Kr. (1928—29: 18,052 Kr. budgetteret). Ejendomsskyld 8611 Kr. (1928—29: 8719 Kr. budgetteret). Personlige Skatter, fraregnet Erhvervsskat og Aktieselskabsskat, 25,652 Kr. (1928—29: 25,210 Kr. budgetteret). Optagne Laan 1884 Kr. Skatteprocent 1926—27: 2,7, 1928—29: 3,1. Ligningsprocent 1926—27: 3,3, 1928—29: 3,7. Udgifter. Skolevæsen 7677 Kr. Hjælpekasse 1455 Kr. Arbejdsløshed 1784 Kr. Fattigvæsen 6875 Kr. Aldersrente 10,488 Kr. Vejvæsen 13,784 Kr. Renter af Gæld 1888 Kr. Afdrag paa Gæld 3977 Kr. Formue 31. Marts 1927: 75,206 Kr., heraf faste Ejendomme 51,946 Kr. Gæld 35,713 Kr.

Kommunevalg Marts 1929. Antal Vælgere 569, heraf 278 Mænd, 291 Kvinder. Antal afgivne Stemmer 486, heraf 241 Mænd, 245 Kvinder. Paa Radikale faldt 190 Stemmer, valgt 3 Medl., paa Socialdemokrater 177 Stemmer, valgt 2 Medl., paa Venstre 119 Stemmer, valgt 2 Medl.

Folketingsvalget April 1929. Antal Vælgere 634. Antal afgivne Stemmer 555. Kommunister 1, Retsforbundet 37, Konservative 3, Radikale 175, Socialdemokrater 200, Venstre 139.

Sogneraadet.

Pedersen, Peder, f. 5. Maj 1882 i Rørby, Søn af Gaardejer Rasmus Pedersen og Hustru Ellen, f. Petersen. Gift 27. Marts 1907 med Marie P., Datter af Gaardejer Lars Toudal. Ejstrup Sogn, og Hustru Kirstine, f. Christensen.

Uddannet ved Landvæsen, Elev paa Ryslinge Højskole 1901-02, paa Tune Landboskole 1905-06, Gaardejer 1907. Formand for Tømmerup Friskole 1927. Medlem af Kapitelstakstnævnet, Repræsentant for Bondestandens Sparekasse og Kontorbestyrersuppleant for samme, Vurderingsmand for Umyndiges Midler 1929.

Medlem af Sogneraadet 1921 (Rad. Venstre), Kommunekasserer, Folkeregisterfører.

Sogneraadsformand 1921.

Adresse: Ubberup pr. Kalundborg.

Christensen, Alfred, f. 21. Sept. 1891 i Ubberup, Søn af Træskomand og Husmand, nu Distriktsforstander, Chr. Christensen og Hustru Margrethe, f. Melchiorsen. Gift 5. Marts 1916 med Marie C., Datter af Husmand Christen Petersen, Ubberup, og Hustru Sofie.

Uddannet ved Landvæsen, Husmand 1916. I Bestyrelsen for Spangsbro Mejeri 1919, Næstformand 1929. Formand for Socialdemokratisk Forening 1925, i Bestyrelsen for Brugsforeningen, Medlem af Skolekommissionen.

Medlem af Sogneraadet 1925 (Sociald.), Medlem af Vejudvalget.

Adresse: Ubberup pr. Kalundborg.

Hansen, Laurits, f. 26. Juni 1880 i Kaastrup, Søn af Gaardejer Niels Hansen og Hustru Inger, f. Larsen. Gift 29. April 1910 med Augusta H., Datter af Murermester O. P. Jacobsen, Værslev, og Hustru Sara, f. Jacobsen.

Uddannet ved Landvæsen, Elev paa Forsinge Landbrugsskole 1899-1900, paa Roskilde Højskole 1905-06. Forsøgsassistent, Gaardejer 1908. Formand for Hesteforsikringen, Vurderingsmand for Kreditkassen for Landejendomme i Østifterne i en Aarrække.

Medlem af Sogneraadet 1925 (Venstre), Medlem af Byggeudvalget.
Adresse: Kaastrupgaard pr. Kalundborg.

Jensen, Hans Jørgen, f. 10. Marts 1889 i Permelille, Søn af Husmand Rasmus Peter Jensen og Hustru Mette, f. Sørensen. Gift 22. Dec. 1912 med Mette J., Datter af Gaardejer Søren Fast, Brundby, og Hustru Rasmine, f. Frederiksen.

Uddannet ved Landvæsen, Husmand, Parcellist, Kaastrup Holme, 1917, Gaardejer 1923. Formand for Kalundborgkredsens radikale Venstreforening 1925, for Kalundborgkredsens Husmandsforenings Planteavlsudvalg og for De samvirkende Husmandsforeningers Planteavlsudvalg. Medlem af Kontrolnævnet i Landbo- og Husmandsforeningens Frøsalg i Roskilde og valgt af Husmandsforeningerne til Medlem af Akkordlandsudvalget for Kalundborg Retskreds.
Medlem af Sogneraadet 1925 (Rad. Venstre), Formand for Vejudvalget.
Adresse: Kaastrup pr. Kalundborg.

Nielsen, Ole Peter, f. 22. Juli 1875 i Tømmerup, Søn af Gaardejer Jens Nielsen og Hustru Kirsten, f. Hansen. Gift 1. Nov. 1905 med Hanne Sofie N., Datter af Gaardejer Søren P. Hansen, Jordløse, og Hustru Marie, f. Hansen.

Uddannet ved Landvæsen, Elev paa Vejstrup Højskole 1896—97, Gaardejer 1910.
Medlem af Sogneraadet 1929 (Venstre), Medlem af Vejudvalget.
Adresse: Tømmerup pr. Kalundborg.

Olsen, Lars Peter, f. 3. Jan. 1885 i Viskinde. Gift 6. Maj 1909 med Kirstine O., f. Nielsen.

Uddannet ved Landvæsen, Elev paa Kærehave Husmandsskole 1907—08, Husflidslærerkursus paa Jebjerg Højskole 1925, Arbejdsmand, Husflidslærer. Fh. Kasserer i Landarbejderforbundet, Medlem af Hjælpekassens Bestyrelse 1917—25, i Bestyrelsen for Brugsforeningen 1919-23, Formand for Tømmerup Sogns Forældreforening 1928, i Bestyrelsen for Socialdemokratisk Forening 1929.
Medlem af Sogneraadet 1924 (Sociald.), Medlem af Byggeudvalget.
Adresse: Spangsbro pr. Kalundborg.

Pedersen, Hans Peter, f. 1. Dec. 1884 paa Ubberup Mark, Søn af Boelsmand Henrik J. Pedersen og Hustru Karen Marie. Gift 27. Maj 1910 med Marie P., Datter af Murer Chr. Andersen, Saltbæk, og Hustru Sidse, f. Olsen.

Uddannet ved Landvæsen, Elev paa Kærehave Husmandsskole 1907—08, Boelsmand 1912. Fh. i Bestyrelsen for den radikale Venstreforening og for Husmandsforeningen, Medlem af Værgeraadet.
Medlem af Sogneraadet 1925 (Rad. Venstre).
Adresse: Ubberup pr. Kalundborg.

Ombud.

Nielsen, Lars Johannes, f. 22. Sept. 1877 i Raklev Sogn, Søn af Husmand Niels Nielsen og Hustru Kirstine, f. Nielsen. Gift 26. April 1902 med Marie N., f. Jørgensen, Datter af Vognmand Hans Jørgensen, Pedersborg, og Hustru Sofie, f. Jørgensen.

Uddannet som Karetmager, Lærling i Kaastrup 1893—97, Karetmager 1900. Maskinsynsmand, Distriktsformand for Holbæk m. fl. Amters Brandforsikring 1920.
Medlem af Hjælpekassens Bestyrelse 1925.
Formand for Hjælpekassen 1929.
Adresse: Kaastrup pr. Kalundborg.

Christensen, Chr., f. 2. Okt. 1861 i Tømmerup Sogn, Søn af Husmand Chr. Jensen og Hustru Ellen, f. Christensen. Gift 11. Maj 1887 med Margrethe C., f. Melchiorsen, afd., Datter af Arbejdsmand Melchior Andersen, Raklev Sogn, og Hustru Kirsten, f. Olsdatter.

Uddannet ved Landvæsen, Landmand 1891—1911, Træskomand, Distriktsforstander i Husmandsbrandkassen 1908. Fh. Regnskabsfører for Mejeriet Spangsbro, Formand for Tømmerup Brugsforening 1897—1902 og 1904—21, Medlem af Sogneraadet 1901—13 og 1917—21, Formand for Husmændenes Hesteforsikring 1903-12, Vurderingsmand for Husmandskreditforeningen 1905—15, Formand for Motor-Tærskeværksselskabet 1906—12, i Bestyrelsen for Kalundborg Svineslagteri 1906—13, i Socialdemokratisk Forbunds Hovedbestyrelse 1906—09, Forligsmægler i Tyende- og Aftægtssager 1907—22, i Bestyrelsen for Salgsforeningen 1911—24, Formand for Tømmerup Sygekasse 1912—18, Repræsentant i Fællesforeningen for Danmarks Brugsforeninger 1913—18, fh.

Formand for Tømmerup Husmandsforening, i Bestyrelsen for Husflidsforeningen og for Ægforeningen, fh. Medlem af Skolekommissionen og af det kommunale Kornnævn, Vurderingsmand for Mark- og Vejfred samt Hegn, Repræsentant i Udstykningsforeningen 1912, Kommunalrevisor 1921, Revisor for Brugsforeningen s. A., Revisor for Tømmerup Sygekasse 1923.
Ejendomsskyldvurderingsmand 1909.
Adresse: Spangsbro pr. Kalundborg.

Clausen, Hans Andreas, f. i Kaastrup, Søn af Gaardejer Chr. Clausen.
Gaardejer. Formand for Kalundborg Andelsslagteris Bestyrelse.
Ejendomsskyldvurderingsmand.
Adresse: Kaastrup pr. Kalundborg.

Raklev Kommune.

Areal 3976 ha.

I 1925 opdyrket Areal 2809 ha, Skov 73 ha, Moser 84 ha, Vandarealer 16 ha.

Indbyggere. Faktisk Befolkning 5. Nov. 1925: 2316, heraf 1149 Mænd, 1167 Kvinder. Opført i Folkeregistret 5. Nov. 1925: 2203, 1. Okt. 1928: 2257.

Kreaturholdet. 15. Juli 1928: Heste 514 Stkr., Hornkvæg 2850 Stkr., heraf Køer 1716 Stkr., Svin 3848 Stkr. 15. Juli 1926: Faar 54 Stkr., Geder 19 Stkr., Høns 17,991 Stkr.

Faste Ejendomme i 1927. Antal Ejendomme 479, samlet Vurderingssum 6,887,000 Kr., heraf Grundværdi 2,413,000 Kr., 473,9 Tdr. Hartk. Heraf 2 Skove, samlet Vurderingssum 44,000 Kr., heraf Grundværdi 21,000 Kr. 265 Landbrugsejendomme, samlet Vurderingssum 4,860,000 Kr., heraf Grundværdi 2,210,000 Kr., 453,5 Tdr. Hartk. 1 Gaard over 12 Tdr. Hartk., samlet Vurderingssum 88,000 Kr., heraf Grundværdi 52,000 Kr., 12,1 Tdr. Hartk. 124 Gaarde paa 1—12 Tdr. Hartk., samlet Vurderingssum 3.577,000 Kr., heraf Grundværdi 1,739,000 Kr., 373,6 Tdr. Hartk. 140 Huse under 1 Td. Hartk., samlet Vurderingssum 1,195,000 Kr., heraf Grundværdi 419,000 Kr., 67,8 Tdr. Hartk. Sognekommunal Grundskyldpromille 1928—29: 16,80. Skattefrit Fradrag pr. Ejendom 5000 Kr.

Skatteydere til Staten 1927—28. 547 Indkomstskatteydere med 1,333,200 Kr. Indkomst, 11,317 Kr. i Skat. 367 Formueskatteydere med 4,469,500 Kr. Formue, 4893 Kr. i Skat.

Kommunens Regnskab 1926—27. Regnskabsbalance 179,038 Kr. Indtægter. Renter af Kapitaler og Indtægter af Ejendomme 1423 Kr. Grundskyld 39,399 Kr. (1928—29: 42,188 Kr. budgetteret). Ejendomsskyld 25,912 Kr. (1928—29: 29,548 Kr. budgetteret). Personlige Skatter, fraregnet Erhvervsskat og Aktieselskabsskat, 48,479 Kr. (1928—29: 41,339 Kr. budgetteret). Optagne Laan 18,240 Kr. Skatteprocent 1926—27: 3,2, 1928—29: 3,1. Ligningsprocent 1926—27: 3,6, 1928—29: 3,3. Udgifter. Skolevæsen 14,681 Kr. Hjælpekasse 5007 Kr. Arbejdsløshed 6805 Kr. Fattigvæsen 26,248 Kr. Aldersrente 26,052 Kr. Vejvæsen 22,957 Kr. Renter af Gæld 3690 Kr. Afdrag paa Gæld 4000 Kr. Formue 31. Marts 1927: 175,989 Kr., heraf faste Ejendomme 108,793 Kr. Gæld 70,554 Kr.

Kommunevalg Marts 1929. Antal Vælgere 1015, heraf 497 Mænd, 518 Kvinder. Antal afgivne Stemmer 631, heraf 351 Mænd. 280 Kvinder. Paa Radikale faldt 283 Stemmer, valgt 4 Medl., paa Socialdemokrater 159 Stemmer, valgt 2 Medl., paa Venstre 189 Stemmer, valgt 3 Medl.

Folketingsvalget April 1929. Antal Vælgere 1103. Antal afgivne Stemmer 862. Kommunister 2, Retsforbundet 18, Konservative 30, Radikale 354, Socialdemokrater 252, Venstre 205, ugyldig 1.

Sogneraadet.

Hansen, Jens Peter, f. 8. Juni 1890 i Raklev, Søn af Husmand Søren Hansen og Hustru Maren, f. Jensen. Gift 8. April 1922 med Bertha H., Datter af Husmand Ole Petersen, Daastrup, og Hustru Sofie, f. Rasmussen.

Uddannet ved Landvæsen, Elev paa Høng Højskole 1911—12, Kontrolassistent i Raklev Sogn 1912—20, Boelsmand 1922. Regnskabsfører for Illerup Brugsforening 1919.
Medlem af Sogneraadet 1925 (Rad. Venstre), Kommunekasserer 1925—27, Formand for Forsørgelsesudvalget 1929.
Sogneraadsformand 1927.
Adresse: Illerup pr. Kalundborg.

Jakobsen, Peter Schults, f. 7. Jan. 1881 i Onsbjerg Sogn, Samsø, Søn af Gaardejer Poul Jakobsen og Hustru, f. Petersen. Gift 6. Maj 1904 med Hansine J., Datter af Husmand Hans Jørgensen, Tranebjerg Sogn, og Hustru Mette, f. Maler.

Boelsmand i Onsbjerg 1904—19, i Nyrup 1919—21, Gaardbestyrer paa Nyvangsgaarden 1921—22, Gaardejer 1922. Medlem af Skolekommissionen i Onsbjerg 1913—17 og fh. Medlem af Bestyrelsen for den radikale Vælgerforening for Samsø, Medlem af Bestyrelsen for Karlsbjerg Mejeri 1928.
Medlem af Sogneraadet 1929 (Rad. Venstre), Medlem af Vejudvalget og Bygningsudvalget.
Adresse: Hougaard, Raklev pr. Kalundborg.

Jensen, Anders, f. 17. Jan. 1875 i Refsnæs Sogn, Søn af Gaardejer Mads Jensen, Birkemosegaard, Bjørnstrup, og Hustru Karen, f. Andersen. Gift 13. Nov. 1903 med Karen Sofie J., Datter af Gaardejer Lars Jensen, Hagendrup, og Hustru.

Uddannet som Mejeribestyrer, Elev paa Askov Højskole 1895—96 og paa Dalum Mejeriskole 1900-01, Mejerist i Spangsbro 1903—08, Gaardejer i Thystrup 1908—10, i Illerup 1910. Sognefoged 1923, Medlem af Bestyrelsen for Illerup Brugsforening 1911—20 og for Karlsbjerg Mejeri 1918—28, fh. Medlem af Menighedsraadet, Revisor i Brugsforeningen 1923, Vurderingsmand for Østifternes Hypotekforening 1923, Repræsentant i Landmandsbankens Kalundborg Afd. 1927.

Medlem af Sogneraadet 1925 (Venstre), Medlem af Vejudvalget og Kassekontrollen.

Adresse: Staksøgaarden, Illerup pr. Kalundborg.

Jensen, Jens, f. 19. Sept. 1879 i Illerup, Søn af Boelsmand Poul Jensen og Hustru Ane, f. Jensen. Gift 24. Nov. 1917 med Sofie J., Datter af Boelsmand Chr. Grønberg, Illerup, og Hustru Kirstine, f. Jensen.

Uddannet som Karetmager i Kalundborg, Parcellist i Tømmerup 1906—09, Biavler i Illerup 1909. Medlem af Bestyrelsen for Holbæk Amts Biavlerforening 1917, af Menighedsraadet 1918, og af Bestyrelsen for Kalundborg Dagblad 1924.

Medlem af Sogneraadet 1921 (Rad. Venstre), Formand for Bygningsudvalget, Medlem af Vejudvalget og af Skolekommissionen 1925.

Adresse: Illerup pr. Kalundborg.

Larsen, Peter, f. 21. Okt. 1873 i Raklev, Søn af Karetmager, Tømrer Ole Larsen og Hustru Karen, f. Madsen. Gift 21. Okt. 1898 med Caroline Marie L., Datter af Karetmager, Tømrer Peter Olsen og Hustru Kirsten, f. Madsen.

Uddannet som Karetmager, Karetmager i Raklev 1898. Medlem af Bestyrelsen for Holbæk Amts Karetmagerforening 1920—22, Formand for Raklev Sogns Garantforening under Vestsjællands Højspændings Elektricitetsværk 1913 og for Raklev Sogns Gymnastikforening 1916, Medlem af Bestyrelsen for den radikale Venstreforening 1921.

Medlem af Sogneraadet 1924 (Rad. Venstre), Næstformand 1929, Medlem af Bygningsudvalget og Forsørgelsesudvalget 1924, Formand for Vejudvalget 1929.

Adresse: Raklev pr. Kalundborg.

Nielsen, Niels, f. 7. Marts 1882 i Raklev Kommune, Søn af Gaardejer Christen Nielsen, Svendstrup, og Hustru Karen, f. Nielsen. Gift 29. April 1908 med Anette N., Datter af Gaardejer Chr. Olsen, Nyrup, og Hustru Johanne, f. Jørgensen.

Uddannet ved Landvæsen, Elev paa Høng Højskole 1901-02, Gaardejer i Alleshave, Bregninge Sogn, 1908—15, i Nyrup 1915. Medlem af Bestyrelsen for Hjælpekassen i Bregninge 1909—13 og for Venstrevælgerforeningen i Raklev 1925—29.

Medlem af Sogneraadet 1929 (Venstre), Medlem af Vejudvalget og Bygningsudvalget.

Adresse: Nyrup pr. Kalundborg.

Pedersen, Thor, f. 1. Aug. 1888 paa Sejerø, Søn af Husmand Ole Peder Pedersen og Hustru Kirstine, f. Nielsen. Gift 27. Nov. 1910 med Inger P., Datter af Gaardejer Niels A. Pedersen, Kongstrup, Sejerø, og Hustru.

Lærereksamen fra Haslev Seminarium 1912, Andenlærer i Blenstrup, Aalborg Amt, 1914—19, Lærer i Nostrup 1919. Medlem af Bestyrelsen for Brugsforeningen 1924 og for den socialdemokratiske Forening 1928.

Medlem af Sogneraadet 1929 (Sociald.), Medlem af Vejudvalget, Kassekontroludvalget og Forsørgelsesudvalget.

Adresse: Nostrup pr. Kalundborg.

Rützou, L., f. 13. Nov. 1877 paa Frederiksberg, Søn af Grosserer M. P. Rützou og Hustru, f. Nannestad. Gift 4. Maj 1906 med Annie Hedvig R., Datter af Guvernementssekretær Carl Hattensen, Sct. Thomas, og Hustru Annie, f. Stakemann.

Student fra Mariboes Skole 1895, cand. theol. 1902, Studierejser til Blindeinstitutter i England, Tyskland, Østerrig, Sverige og Norge. Lærer ved det kgl. Blindeinstitut i København 1903—09, ved Frøken Adlers Fællesskole 1905—09, Inspektør ved den kgl. Blindeforskole paa Refsnæs 1909—18, Forstander 1918. Formand for Sønderjydsk Forening i Kalundborg 1912—20, Medlem af Bestyrelsen for Kalundborg Musikforening 1914 og for Foreningen til at fremme Blindes Selvvirksomhed 1925.

Medlem af Sogneraadet 1929 (Venstre).

Adresse: Det kgl. Blindeinstitut pr. Kalundborg.

Sørensen, Hans Holger Marius, f. 2. Nov. 1891 i Kallerup, Søn af Husmand Jens Sørensen og Hustru Karen Marie, f. Larsen. Gift 29. April 1917 med Margrethe S., Datter af Husmand Søren Hansen, Illerup, og Hustru Maren, f. Jensen.

Uddannet som Snedker i Kalundborg 1906—12, Snedkersvend i Kalundborg 1916—21, Husmand 1921. Medlem af Værgeraadet 1925, Formand 1928—29, Formand for Husmandsforeningen og Tillidsmand for Husmandsbrandkassen og Ulykkesforsikringen 1925, Medlem af Bestyrelsen for Mejeriet Karlsbjerg 1926, Formand for den statsanerkendte Sygekasse og for Kalundborgkredsens sammensluttede Husmandsforeninger 1927.

Medlem af Sogneraadet 1929 (Sociald.), Medlem af Vejudvalget, Bygningsudvalget og Skolekommissionen.

Adresse: Kallerup pr. Kalundborg.

Ombud.

Jensen, Jens, f. 11. Sept. 1872 i Raklev, Søn af Arbejdsmand Søren Jensen og Hustru Karen, f. Larsen. Gift 29. April 1900 med Karen Regine J., Datter af Arbejdsmand Peter Hansen, Bjørnstrup, og Hustru Sidse.

Arbejdsmand i Ellede 1900—02, Uddeler i Ellede Brugsforening 1902. Medlem af Hjælpekassens Bestyrelse 1908 og af Bestyrelsen for Sammenslutningen af Hjælpekasser for Holbæk Amt 1919.

Formand for Hjælpekassen 1914.

Adresse: Ellede pr. Kalundborg.

Christiansen, Carl Ludvig, f. 18. Aug. 1878 i Gjerslev Sogn, Søn af Husmand Niels Peder Christiansen og Hustru Martha Kirstine, f. Jensen. Gift 7. Maj 1910 med Karen Louise C., Datter af Gaardejer Lars Jensen, Kallerup, og Hustru Karen, f. Olsen.

Statshusmand i Gjerslev 1905—07, arbejdet ved Landvæsen 1907—10, Husmand i Kallerup 1910. Medlem af Bestyrelsen for Husmandsforeningen 1913, Formand 1919—21, Medlem af Bestyrelserne for Karlsbjerg Mejeri 1920—24 og Ellede Brugsforening 1921—25 og af Sogneraadet 1921—25, Medlem af Bestyrelsen for den radikale Vælgerforening 1918.

Ejendomsskyldvurderingsmand 1924.

Adresse: Kallerup pr. Kalundborg.

Madsen, Jens, Gaardejer.

Ejendomsskyldvurderingsmand 1929.

Adresse: Nyrup pr. Kalundborg.

Refsnæs Kommune.

Areal 1823 ha.

I 1925 opdyrket Areal 1527 ha.

Indbyggere. Faktisk Befolkning 5. Nov. 1925: 791, heraf 405 Mænd, 386 Kvinder. Opført i Folkeregistret 5. Nov. 1925: 816, 1. Okt. 1928: 808.

Kreaturholdet. 15. Juli 1928: Heste 254 Stkr., Hornkvæg 1494 Stkr., heraf Køer 805 Stkr., Svin 2121 Stkr. 15. Juli 1926: Faar 123 Stkr., Geder 9 Stkr., Høns 8461 Stkr.

Faste Ejendomme i 1927. Antal Ejendomme 194, samlet Vurderingssum 2,936,000 Kr., heraf Grundværdi 1,329,000 Kr., 189,6 Tdr. Hartk. 96 Landbrugsejendomme, samlet Vurderingssum 2,439,000 Kr., heraf Grundværdi 1,285,000 Kr., 187,8 Tdr. Hartk. Ingen Gaarde over 12 Tdr. Hartk. 51 Gaarde paa 1—12 Tdr. Hartk., samlet Vurderingssum 2,033,000 Kr., heraf Grundværdi 1,118,000 Kr., 165,7 Tdr. Hartk. 45 Huse under 1 Td. Hartk., samlet Vurderingssum 406,000 Kr., heraf Grundværdi 167,000 Kr., 22,1 Tdr. Hartk. Sognekommunal Grundskyldpromille 1928—29: 6,90. Skattefrit Fradrag pr. Ejendom 4000 Kr.

Skatteydere til Staten 1927—28. 164 Indkomstskatteydere med 461,600 Kr. Indkomst, 4013 Kr. i Skat. 145 Formueskatteydere med 2,212,000 Kr. Formue, 3159 Kr. i Skat.

Kommunens Regnskab 1926—27. Regnskabsbalance 59,729 Kr. Indtægter. Renter af Kapitaler og Indtægter af Ejendomme 628 Kr. Grundskyld 8279 Kr. (1928—29: 9058 Kr. budgetteret). Ejendomsskyld 4163 Kr. (1928—29: 4497 Kr. budgetteret). Personlige Skatter, fraregnet Erhvervsskat og Aktieselskabsskat, 12,852 Kr. (1928—29: 13,683 Kr. budgetteret). Optagne Laan 31,840 Kr. Skatteprocent 1926—27: 2,35, 1928—29: 2,7. Ligningsprocent 1926—27: 2,2, 1928—29: 2,6. Udgifter. Skolevæsen 6257 Kr. Hjælpekasse 962 Kr. Arbejdsløshed 1618 Kr. Fattigvæsen ÷ 1305 Kr. Aldersrente 7283 Kr. Vejvæsen 1796 Kr. Renter af Gæld 414 Kr., Afdrag paa Gæld 34,838 Kr. Formue 31. Marts 1927: 26,197 Kr., heraf faste Ejendomme 19,125 Kr. Gæld 4000 Kr.

Kommunevalg Marts 1929. Antal Vælgere 392, heraf 199 Mænd, 193 Kvinder. Antal afgivne Stemmer 311, heraf 178 Mænd, 133 Kvinder. Paa Radikale faldt 105 Stemmer, valgt 2 Medl., paa Socialdemokrater 65 Stemmer, valgt 1 Medl., paa Venstre 140 Stemmer, valgt 2 Medl.

Folketingsvalget April 1929. Antal Vælgere 417. Antal afgivne Stemmer 359. Kommunister 1, Retsforbundet 6, Konservative 3, Radikale 133, Socialdemokrater 84, Venstre 131, ugyldig 1.

Sogneraadet.

Nielsen, Niels Peter, f. 24. Nov. 1862 i Kalundborg. Søn af Møller og Bager Jens Chr. Nielsen, Ulstrup, og Hustru Ane Kirstine, f. Sørensen. Gift 4. Aug. 1892 med Karen N., Datter af Husmand Simon Hansen, Simmendrup, og Hustru Ellen.

Præliminæreksamen fra Slagelse Realskole 1879, uddannet som Møller og Bager, Møller, Bager og Gaardejer 1889—94, Møller og Gaardejer 1894—1917, Møller 1917. Formand for Refsnæs Mejeri 1904—24, for Kalundborg Svineslagteri 1914—29 og for Voldgiften i Handel med Husdyr 1913, Næstformand for Menighedsraadet 1915, Vurderingsformand for Kalundborg Vurderingskreds til Ejendomsskyld 1921.

Medlem af Sogneraadet 1905 (Venstre).

Sogneraadsformand 1917.

Adresse: Ulstrup pr. Kalundborg.

Jensen, Anders, f. 15. Juni 1874 i Ulstrup, Søn af Gaardejer Peter Jensen, Lysmosegaard, og Hustru Maren, f. Madsen. Gift 20. Okt. 1895 med Kirsten J., Datter af Bygningshaandværker Niels Christensen, Raklev, og Hustru Karen.

Uddannet ved Landvæsen, Elev paa Vestbirk Højskole 1890—91 og paa Sorø Højskole 1892, Gaardejer 1905. Medlem af Bestyrelsen for Refsnæs Sparekasse 1920, Vurderingsmand for Østifternes Brandforsikring 1921, Medlem af Bestyrelsen for den radikale Vælgerforening 1925.

Medlem af Sogneraadet 1921 (Rad. Venstre), Medlem af Vejudvalget, Skatteopkræver for Aagerup.

Adresse: Ulstrup pr. Kalundborg.

Jensen, Peder, f. 10. Dec. 1878 i Bjørnstrup, Søn af Boelsmand Jacob Jensen og Hustru Ane, f. Rasmussen. Gift 10. Nov. 1905 med Metha J., Datter af Fodermester Jens Søren Sørensen, Onsbjerg, og Hustru Signe.

Uddannet ved Landvæsen, Parcellist 1908. Formand for Husmandsforeningen 1913—15, Næstformand for Socialdemokratisk Forening 1926, Vurderingsmand for Husmandskreditforeningen for Østifterne.

Medlem af Sogneraadet 1921—25, paany 1929 (Sociald.), Medlem af Vejudvalget, Skatteopkræver for Bjørnstrup, Medlem af Skolekommissionen.

Adresse: Bjørnstrup pr. Kalundborg.

Jensen, Rasmus, f. 22. Sept. 1876 i Ulstrup, Søn af Gaardejer Peter Jensen og Hustru Maren, f. Madsen. Gift 1. April 1898 med Ane Sofie J., Datter af Gaardejer Jens Rasmussen, Bjørnstrup, og Hustru Kirsten, f. Larsen.

Uddannet ved Landvæsen, Parcellist i Raklev Sogn 1898—1902, Gaardejer i Ulstrup 1905. Fh. Formand for den radikale Venstreforening, Vurderingsmand for Udflytternes Brandforsikring 1919, Medlem af Menighedsraadet 1922, Kirkeværge for Refsnæs Kirke 1926, Medlem af Værgeraadet 1929.

Medlem af Sogneraadet 1929 (Rad. Venstre), Medlem af Vejudvalget, Skatteopkræver for Ulstrup.

Adresse: Ulstrup pr. Kalundborg.

Rasmussen, Peder, f. 12. Marts 1880 i Ulstrup, Søn af Gaardejer Mads Rasmussen, Lundegaard, og Hustru Karen, f. Rasmussen. Gift 17. Juli 1908 med Sigrid R., Datter af Gaardejer Niels Ole Pedersen, Bjørnstrup, og Hustru Bodil Marie, f. Larsen.

Uddannet ved Landvæsen, Elev paa Ladelund Mælkeriskole 1899 og paa Tune Landboskole 1901—02, Kontrolassistent i Hagested-Gislinge 1899—1900, paa Refsnæs 1900—01, i Skotland 1902—04, Gaardejer 1908. Sognefoged 1925, Medlem af Menig-

hedsraadet 1916—28, Medlem af Bestyrelsen for Landboforeningen 1921—29, Medlem af Bestyrelsen for Venstrevælgerforeningen 1913—28, Vurderingsmand for Østifternes Hypotekforening 1908 og for Østifternes Brandforsikring 1910, Revisor i Refsnæs Sparekasse 1914, Formand for Brugsforeningen, Medlem af Værgeraadet 1925, Ejendomsskyldvurderingsmand 1928, Medlem af Bestyrelsen for Kalundborg Slagteri 1929.

Medlem af Sogneraadet 1925 (Venstre), Medlem af Vejudvalget, Skatteopkræver for Kongstrup, Bestyrer af Pipers Legat 1929.

Adresse: Kildevangsgaard, Kongstrup pr. Kalundborg.

Ombud.

Jensen, Jens Peter, f. 31. Jan. 1874 i Aagerup, Søn af Gaardejer Hans Jensen og Hustru Ane, f. Andersen. Gift 8. Maj 1896 med Karen Marie J., Datter af Gaardejer Mads Jensen, Bjørnstrup, og Hustru Karen, f. Andersen.

Uddannet ved Landvæsen, Elev paa Ollerup Højskole 1895—96, Gaardejer i Nostrup 1896—1904 og i Aagerup 1904. Medlem af Værgeraadet 1928.

Formand for Hjælpekassen 1929.

Adresse: Egemosegaard, Aagerup pr. Kalundborg.

Jensen, Jørgen Peter, f. 19. Maj 1879 i Bjørnstrup, Søn af Husmand Anders Jensen og Hustru Mette, f. Larsen. Gift 12. Aug. 1910 med Else J., Datter af Husejer H. C. Pedersen, Nykøbing M., og Hustru Ane Cecilie, f. Nielsen Boll.

Uddannet ved Landvæsen, Parcellist 1902. Medlem af Sogneraadet og Værgeraadet 1917—21 og af Bestyrelsen for Refsnæs Mejeri 1923.

Ejendomsskyldvurderingsmand 1923.

Adresse: Kongstrup pr. Kalundborg.

Rasmussen, Peder, Gaardejer.

Ejendomsskyldvurderingsmand, se Sogneraadet.

Samsø.

Koldby Kommune.

Areal 1642 ha.

I 1925 opdyrket Areal 1393 ha, Skov 8 ha, Moser 2 ha, Vandarealer 2 ha.

Indbyggere. Faktisk Befolkning 5. Nov. 1925: 1007, heraf 508 Mænd, 499 Kvinder. Opført i Folkeregistret 5. Nov. 1925: 1017, 1. Okt. 1928: 1034.

Faste Ejendomme i 1927. Antal Ejendomme 264, samlet Vurderingssum 3,684,000 Kr., heraf Grundværdi 1,451,000 Kr., 225,6 Tdr. Hartk. 142 Landbrugsejendomme, samlet Vurderingssum 2,898,000 Kr., heraf Grundværdi 1,365,000 Kr., 223,6 Tdr. Hartk. 1 Gaard over 12 Tdr. Hartk., samlet Vurderingssum 155,000 Kr., heraf Grundværdi 105,000 Kr., 18,5 Tdr. Hartk. 52 Gaarde paa 1—12 Tdr. Hartk., samlet Vurderingssum 1,976,000 Kr., heraf Grundværdi 994,000 Kr., 172,4 Tdr. Hartk. 89 Huse under 1 Td. Hartk., samlet Vurderingssum 767,000 Kr., heraf Grundværdi 266,000 Kr., 32,7 Tdr. Hartk. Sognekommunal Grundskyldpromille 1928—29: 7,70. Skattefrit Fradrag pr. Ejendom 5000 Kr.

Skatteydere til Staten 1927—28. 324 Indkomstskatteydere med 621,200 Kr. Indkomst, 4474 Kr. i Skat. 276 Formueskatteydere med 3,079,800 Kr. Formue, 4261 Kr. i Skat.

Kommunens Regnskab 1926—27. Regnskabsbalance 45,020 Kr. Indtægter. Renter af Kapitaler og Indtægter af Ejendomme 0 Kr. Grundskyld 10,561 Kr. (1928—29: 11,913 Kr. budgetteret). Ejendomsskyld 6464 Kr. (1928—29: 6360 Kr. budgetteret). Personlige Skatter, fraregnet Erhvervsskat og Aktieselskabsskat, 18,547 Kr. (1928—29: 19,732 Kr. budgetteret). Optagne Laan 9000 Kr. Skatteprocent 1926—27: 2,6, 1928—29: 2,9. Ligningsprocent 1926—27: 2,5, 1928—29: 2,7. Udgifter. Skolevæsen 10,785 Kr. Hjælpekasse 141 Kr. Arbejdsløshed 395 Kr. Fattigvæsen 2400 Kr. Aldersrente 3561 Vejvæsen 10,483 Kr. Renter af Gæld 309 Kr. Afdrag paa Gæld 5410 Kr. Formue 31. Marts 1927: 47,834 Kr., heraf faste Ejendomme 45,286 Kr. Gæld 14,475 Kr.

Kommunevalg Marts 1929. Antal Vælgere 485, heraf 240 Mænd, 245 Kvinder. Antal afgivne Stemmer 378, heraf 214 Mænd, 164 Kvinder. Paa Radikale faldt 118 Stemmer, valgt 1 Medl., paa Socialdemokrater 78 Stemmer, valgt 1 Medl., paa Venstre 133 Stemmer, valgt 2 Medl., paa Lokalliste 48 Stemmer, valgt 1 Medl.

Folketingsvalget April 1929. Antal Vælgere 550. Antal afgivne Stemmer 445. Retsforbundet 5, Konservative 5, Radikale 158, Socialdemokrater 146, Venstre 131.

Sogneraadet.

Reber, Michael Olsen, f. 14. Febr. 1865 i Pillemark, Søn af Gaardejer Jens Olsen Reber og Hustru Karen, f. Mikkelsdatter. Gift 1. April 1892 med Rasmine R., f. Jensen, Datter af Gaardejer Jens Rasmussen, Pillemark, og Hustru Margrethe.

Uddannet ved Landvæsen, Gaardejer 1892. Fh. i Bestyrelsen for Mejeriet Trolleborg.

Medlem af Sogneraadet 1909 (Venstre), Kommunekasserer, Folkeregisterfører.

Sogneraadsformand 1909.

Adresse: Holmegaard, Permelille pr. Pillemark, Samsø.

Rasmussen, Daniel, f. 21. Jan. 1882 i Pillemark, Søn af Jens Søren Rasmussen og Hustru Ane Mette, f. Hansen. Gift 28. April 1904 med Jensine Frederikke R., Datter af Parcellist Niels Peter Jensen, Onsbjerg, og Hustru Nielsine, f. Pedersen.

Uddannet ved Landvæsen, Parcellist 1905. Kasserer for Samsø Husmandsforening 1921—27, Næstformand for samme i en Aarrække, Formand for Socialdemokratisk Forening 1919 og for Husmandsforeningens Indkøbsudvalg 1922, Kasserer og Regnskabsfører for Samsø Driftslaaneforening 1925, Medlem af Sundhedskommissionen.

Medlem af Sogneraadet 1913 (Sociald.), Medlem af Fattigudvalget.

Adresse: Frihedslyst, Pillemark, Samsø.

Snedker, Søren Peter, f. 30. Marts 1881 i Koldby, Søn af Gaardejer Morten Snedker og Hustru Dorthe, f. Sørensen. Gift 30. Marts 1916 med Anna S., afd., Datter af Gaardejer Rasmus Søren Jensen, Koldby, og Hustru Ane Margrethe, f. Mikkelsen.

Uddannet ved Landvæsen, Elev paa Klank Højskole 1899—1900, paa Dalum Landbrugsskole 1901—02, Gaardejer 1911. Medlem af Skolekommissionen.

Medlem af Sogneraadet 1929 (Venstre).

Adresse: Smedeballegaard pr. Koldby, Samsø.

Sørensen, Jørgen Søren, f. 2. Maj 1891 i Koldby, Søn af Karetmager Rasmus Jørgen Sørensen og Hustru Mariane, f. Jørgensen. Gift 17. Okt. 1913 med Sørine S., Datter af Arbejdsmand Niels Rasmussen, Pillemark, og Hustru Margrethe, f. Jørgensen.

Uddannet som Karetmager 1906—11, Elev paa Teknisk Skole i Aarhus, Karetmager 1922.

I Bestyrelsen for den radikale Venstreforening 1920—27, Formand for Værgeraadet 1925—29, i Bestyrelsen for Sammenslutningen af Karetmagermestre i Danmark, Samsø Afd., 1919, Medlem af Skolekommissionen, Vurderingsmand for Husmandsbrandkassen for Danmark 1925.

Medlem af Sogneraadet 1925 (Rad. Venstre).

Adresse: Koldby, Samsø.

Øster, Søren, f. 23. Dec. 1882 i Koldby, Søn af Morten Nielsen Ib, Koldby, og Hustru Karen, f. Sørensen Øster. Gift 15. Marts 1906 med Oline Ø., Datter af Arbejdsmand Jørgen Rysser Christensen, Ørby, og Hustru Barbara, f. Christoffersen.

Uddannet ved Landvæsen, Parcellist 1906. I Bestyrelsen for Samsø Husmandsforening og Kasserer for samme 1927, Formand for Værgeraadet 1929.

Medlem af Sogneraadet 1921—25, paany 1929 (Sociald.), Medlem af Fattigudvalget.

Adresse: Koldby Kaas pr. Koldby, Samsø.

Ombud.

Petersen, Peter Jørgen, f. 9. Marts 1874 i Ørby, Søn af Husmand Ole Petersen og Hustru Ane Kirstine, f. Jørgensen. Gift 3. Juni 1897 med Johanne Kirstine P., Datter af Snedker Peter Sejling, Koldby, og Hustru Barbara, f. Holm.

Arbejdsmand, Parcellist 1906. Medlem af Menighedsraadet 1920.

Formand for Hjælpekassen 1929.

Adresse: Koldby, Samsø.

Bagge, Niels Søren Rasmussen, f. 2. Aug. 1872 i Selsinggaarde, Søn af Arbejdsmand Jens Jørgen Rasmussen og Hustru Ane, f. Mikkelsen. Gift 13. Okt. 1897 med Dorthea B., Datter af Arbejdsmand Niels Mortensen Snedker, Koldby, og Hustru Maren, f. Frederiksen.

Arbejdsmand, Parcellist 1903. Medlem af Hjælpekassens Bestyrelse 1917—21, Hegnsynsmand, i Bestyrelsen for Trolleborg Mejeri 1920.

Ejendomsskyldvurderingsmand 1916.

Adresse: Koldby, Samsø.

Jensen, Ole Jørgen, f. 27. April 1862 i Pillemark, Søn af Gaardejer Jens Rasmussen og Hustru Margrethe, f. Olsdatter. Gift 20. Okt. 1888 med Margrethe J., Datter af Gaardejer Jens Berthelsen, Permelille, og Hustru Ane, f. Jensdatter.

Uddannet ved Landvæsen, Gaardejer 1888. Medlem af Sogneraadet 1907—09, fh. i Bestyrelsen for Trolleborg Mejeri, Kasserer for Sydsamsø Elektricitetsværk 1913. Ejendomsskyldvurderingsmand 1918.
Adresse: Permelille pr. Pillemark, Samsø.

Tranebjerg Kommune.

Areal 3285 ha.

I 1925 opdyrket Areal 2634 ha, Skov 259 ha, Moser 7 ha, Vandarealer 7 ha.

Indbyggere. Faktisk Befolkning 5. Nov. 1925: 2710, heraf 1334 Mænd, 1376 Kvinder. Opført i Folkeregistret 5. Nov. 1925: 2706, 1. Okt. 1928: 2683. Bymæssig Bebyggelse 1925. Tranebjerg By 805 Indb. Brundby By 371 Indb.

Kreaturholdet. 15. Juli 1928: Heste 579 Stkr., Hornkvæg 3197 Stkr., heraf Køer 1774 Stkr., Svin 3324 Stkr. 15. Juli 1926: Faar 121 Stkr., Geder 17 Stkr., Høns 22,117 Stkr.

Faste Ejendomme i 1927. Antal Ejendomme 700, samlet Vurderingssum 9,766,000 Kr., heraf Grundværdi 3,860,000 Kr., 511,9 Tdr. Hartk. Heraf 2 Skove, samlet Vurderingssum 186,000 Kr., heraf Grundværdi 112,000 Kr. 256 Landbrugsejendomme, samlet Vurderingssum 5,910,000 Kr., heraf Grundværdi 3,051,000 Kr., 473,9 Tdr. Hartk. 2 Gaarde over 12 Tdr. Hartk., samlet Vurderingssum 1,255,000 Kr., heraf Grundværdi 802,000 Kr., 130,0 Tdr. Hartk. 102 Gaarde paa 1—12 Tdr. Hartk., samlet Vurderingssum 3,230,000 Kr., heraf Grundværdi 1,709,000 Kr., 282,6 Tdr. Hartk. 152 Huse under 1 Td. Hartk., samlet Vurderingssum 1,425,000 Kr., heraf Grundværdi 540,000 Kr., 61,3 Tdr. Hartk. Sognekommunal Grundskyldpromille 1928—29: 12,70. Skattefrit Fradrag pr. Ejendom 5000 Kr.

Skatteydere til Staten 1927—28. 718 Indkomstskatteydere med 1,592,050 Kr. Indkomst, 21,430 Kr. i Skat. 580 Formueskatteydere med 6,853,000 Kr. Formue, 9713 Kr. i Skat.

Kommunens Regnskab 1926—27. Regnskabsbalance 180,205 Kr. Indtægter. Renter af Kapitaler og Indtægter af Ejendomme 7 Kr. Grundskyld 41,667 Kr. (1928—29: 46,580 Kr. budgetteret). Ejendomsskyld 33,599 Kr. (1928—29: 27,261 Kr. budgetteret). Personlige Skatter, fraregnet Erhvervsskat og Aktieselskabsskat, 79,427 Kr. (1928—29: 74, 939 Kr. budgetteret). Skatteprocent 1926—27: 3,8, 1928—29: 4,23. Ligningsprocent 1926—27: 4,3, 1928—29: 4,75. Udgifter. Skolevæsen 31,089 Kr. Hjælpekasse 3390 Kr. Arbejdsløshed 2012 Kr. Fattigvæsen 14,035 Kr. Aldersrente 19,112 Kr. Vejvæsen 19,136 Kr. Renter af Gæld 9162 Kr. Afdrag paa Gæld 19,927 Kr. Formue 31. Marts 1927: 200,877 Kr., heraf faste Ejendomme 163,060 Kr. Gæld 129,279 Kr.

Kommunevalg Marts 1929. Antal Vælgere 1087, heraf 557 Mænd, 530 Kvinder. Antal afgivne Stemmer 802, heraf 431 Mænd, 371 Kvinder. Paa Radikale I faldt 207 Stemmer, valgt 2 Medl. paa Radikale II 116 Stemmer, valgt 1 Medl., paa Socialdemokrater 216 Stemmer, valgt 2 Medl., paa Venstre 137 Stemmer, valgt 1 Medl., paa Ballen Byliste 50 Stemmer, valgt 0 Medl., paa Handelstanden 74 Stemmer, valgt 1 Medl.

Folketingsvalget April 1929. Antal Vælgere 1420. Antal afgivne Stemmer 1107. Kommunister 1, Retsforbundet 33, Konservative 71, Radikale 397, Socialdemokrater 396, Venstre 209.

Sogneraadet.

Rasmussen, Jacob, f. 30. Jan. 1876 i Brundby, Søn af Gaardejer Rasmus Jeppesen og Hustru Jacobsine, f. Jacobsen. Gift 30. Juni 1898 med Kathrine R., Datter af Træskohandler Søren Vadstrup, Aarhus, og Hustru Maren, f. Mikkelsen.

Uddannet ved Landvæsen, Gaardejer 1907, Medlem af Sundhedskommissionen, Formand for Ballen Havn 1926.

Medlem af Sogneraadet 1921 (Rad. Venstre), Folkeregisterfører 1928. Sogneraadsformand 1925.
Adresse: Damstrupgaard pr. Brundby, Samsø.

Hansen, Joakim, f. 20. Juli 1880 i Holsted, Søn af Brygger H. J. Hansen, Kolding, og Hustru Bodil Sofie, f. Joakimsen. Gift 7. Jan. 1907 med Clara Jørgine H., Datter af Maler Johansen, Aarhus, og Hustru Karen.

Handelsskoleuddannelse, Handelsagent 1906. Formand for Sydsamsø Sygekasse 1915—16, paany 1926.

Medlem af Sogneraadet 1929 (Borgerliste).
Adresse: Tranebjerg, Samsø

Jensen, Jens Jørgen, f. 8. Dec. 1880 i Brundby. Søn af Murermester Tønnes Jensen og Hustru Jensine Frederikke, f. Kjær. Gift 8. April 1908 med Birgitte J., Datter af Gaardejer A. Møller, Egede-Østerby og Hustru Ane Katrine, f. Klejs.

Uddannet som Murer 1894—98, Svendeprøve 1898, Konstruktøreksamen fra Teknisk Skole i Aarhus, Murermester 1907. Formand for Bygningshaandværkerforeningen for Samsø 1919, Medlem af Bestyrelsen for Samsø Bank og Ejendomsskyldvurderingsmand 1925.

Medlem af Sogneraadet 1925 (Venstre), Medlem af Vejudvalget, Skoleforstander.

Adresse: Tranebjerg, Samsø.

Jensen, Johs. Severin Chr., f. 13. April 1901 i Karlsholte, Søn af Fyrbøder Carl Jensen, Ringsted, og Hustru Oline, f. Olsen. Gift 31. Maj 1921 med Marie J., Datter af Husmand Carl Jensen, Ørby Mark, og Hustru Margrethe, f. Tønnesen.

Uddannet ved Landvæsen, Husmand. Kredsformand for Landarbejderforbundets Samsøafdeling 1928, Medlem af Bestyrelsen for Ørby Forsamlingshus 1929.

Medlem af Sogneraadet 1929 (Sociald.), Fattigforstander, Skoleforstander, Maskinsynsmand.

Adresse: Tranebjerg, Samsø.

Lehmann, Ludvig Fr., f. 17. Maj 1879 i Brundby, Søn af Skomager Chr. Lehmann og Hustru Elise, f. Marcussen. Gift 17. Nov. 1904 med Kirstine L., Datter af Husmand Peter Sørensen, Pillemark, og Hustru Mette, f. Jacobsen.

Uddannet som Skræder 1894—98, Skrædermester 1904. Formand for Tranebjerg socialdemokratiske Forening for Samsø 1916, for Kredsorganisationen 1920, Medlem af Bestyrelsen for Samsø Haandværkerforening 1927, Referent til Social-Demokraten.

Medlem af Sogneraadet 1913—15, paany 1921 (Sociald.), fh. Medlem af Skolekommissionen, Fattigforstander, Skoleforstander.

Adresse: Pillemark, Samsø.

Møller, Hans, f. 25. Marts 1865 i Torup, Søn af Sognefoged Rasmus Jørgen Holm og Hustru Maren, f. Hansen. Gift 15. Okt. 1891 med Ane Mette M., afd., Datter af Gaardejer Rasmus Ladefoged, Brundby, og Hustru Deliane, f. Jørgensen.

Uddannet ved Landvæsen, Gaardbestyrer 1891, Gaardejer 1898. Medlem af Værgeraadet.

Medlem af Sogneraadet 1904—09, paany 1915 (Rad. Venstre), Kommunekasserer 1915.

Adresse: Brundby, Samsø.

Thirstrup, Hilbert Petersen, f. 11. Sept. 1883 i Onsbjerg, Søn af Malermester Jens Petersen og Hustru Ane Kathrine, f. Abrahamsen. Gift 20. Nov. 1907 med Ane Dorthea T., Datter af Husejer Jens Chr. Jensen, Onsbjerg, og Hustru Ane Mette, f. Jensen.

Uddannet som Murer 1900—04, Svendeprøve i Nakskov 1904, besøgt teknisk Skole, Murermester 1907. Medlem af Bestyrelsen for Haandværkerforeningen, Elektricitetsværket, Bygningshaandværkerforeningen og Biblioteksforeningen.

Medlem af Sogneraadet 1925 (Rad. Venstre), Medlem af Skolekommissionen og Kassekontrollen.

Adresse: Tranebjerg, Samsø.

Ombud.

Vohnsen, Vohn Henrik, f. 17. Juli 1878 i Pillemark, Søn af Arbejdsmand Niels Vohnsen og Hustru Ane Marie, f. Mikkelsen. Gift 6. Nov. 1902 med Ane Mette V., Datter af Husmand Christen Jørgensen, Koldby, og Hustru Mariane, f. Just.

Arbejdsmand, Parcellist 1904. Vandsynsmand 1922, Medlem af Husmandsforeningens Planteavlsudvalg 1927.

Formand for Hjælpekassen 1929.

Adresse: Vesterløkken pr. Pillemark, Samsø.

Jensen, Jens Jørgen, Murermester.

Ejendomsskyldvurderingsmand, se Sogneraadet.

Larsen, Laurits Peter, f. 10. Nov. 1880 i Ørby, Søn af Fasanjæger P. Olsen Larsen, Parislund, Brattingsborg, og Hustru Karen, f. Hansen. Gift 30. Okt. 1904 med Marie L., Datter af Arbejdsmand Søren Svane, Ørby, og Hustru Ane, f. Mikkelsen.

Fh. Arbejdsmand, Parcellist 1909. Medlem af Sogneraadet og af Bestyrelsen for Brundby Andelsmejeri 1921—25.

Ejendomsskyldvurderingsmand 1924.

Adresse: Ørby pr. Koldby, Samsø.

Mahler, Hans Hansen, f. 1. Aug. 1882 i Tanderup, Søn af Gaardejer Søren Hansen (Mahler), Nørregaard, og Hustru Ane Margrethe, f. Rasmussen. Gift 10. Marts 1904 med Karen M., Datter af Gaardejer Morten Olsen, Pillemark, og Hustru Anna Mette, f. Samuelsen.

Uddannet ved Landvæsen, Gaardejer 1904, i Pillemark 1919. Medlem af Bestyrelsen for Kvægavlsforeningen 1914, Formand for Vesterholm Andelsmejeri 1915—19 og 1927—29, Formand i Sydsamsø Hesteforsikring 1926 og for Kontrolforeningen, Brandfoged.

Ejendomsskyldvurderingsmand 1925.

Adresse: Munkegaard, Pillemark, Samsø.

Besser Kommune.

Areal 1887 ha.

I 1925 opdyrket Areal 1669 ha, Skov 8 ha, Moser 3 ha, Vandarealer 3 ha.

Indbyggere. Faktisk Befolkning 5. Nov. 1925: 1243, heraf 634 Mænd, 609 Kvinder. Opført i Folkeregistret 5. Nov. 1925: 1254, 1. Okt. 1928: 1254.

Kreaturholdet. 15. Juli 1928: Heste 365 Stkr., Hornkvæg 2057, heraf Køer 1185 Stkr., Svin 2422 Stkr. 15. Juli 1926: Faar 63 Stkr., Geder 22 Stkr., Høns 13,505 Stkr.

Faste Ejendomme i 1927. Antal Ejendomme 322, samlet Vurderingssum 4,409,000 Kr., heraf Grundværdi 1,935,000 Kr., 340,8 Tdr. Hartk. 174 Landbrugsejendomme, samlet Vurderingssum 3,733,000 Kr., heraf Grundværdi 1,848,000 Kr., 330,1 Tdr. Hartk. 2 Gaarde paa over 12 Tdr. Hartk., samlet Vurderingssum 201,000 Kr., heraf Grundværdi 129,000 Kr., 27,0 Tdr. Hartk. 95 Gaarde paa 1—12 Tdr. Hartk., samlet Vurderingssum 2,811,000 Kr., heraf Grundværdi 1,438,000 Kr., 262,9 Tdr. Hartk. 77 Huse under 1 Td. Hartk., samlet Vurderingssum 721,000 Kr., heraf Grundværdi 281,000 Kr., 40,2 Tdr. Hartk. Sognekommunal Grundskyldpromille 1928—29: 15,0. Skattefrit Fradrag pr. Ejendom 5000 Kr.

Skatteydere til Staten 1927—28. 340 Indkomstskatteydere med 662,050 Kr. Indkomst, 5755 Kr. i Skat. 290 Formueskatteydere med 3,453,400 Kr. Formue, 5526 Kr. i Skat.

Kommunens Regnskab 1926—27. Regnskabsbalance 106,382 Kr. Indtægter. Renter af Kapitaler og Indtægter af Ejendomme 0 Kr. Grundskyld 21,652 Kr. (1928—28: 28,782 Kr. budgetteret). Ejendomsskyld 13,111 Kr. (1928—29: 13,906 Kr.). Personlige Skatter, fraregnet Erhvervsskat og Aktieselskabsskat, 37,618 Kr. (1928—29: 36,600 Kr. budgetteret). Optagne Laan 18,442 Kr. Skatteprocent 1926—27: 4,84, 1928—29: 4,98. Ligningsprocent 1926—27: 4,48, 1928—29: 5,25. Udgifter. Skolevæsen 18,069 Kr. Hjælpekasse 1368 Kr. Arbejdsløshed 614. Fattigvæsen 17,797 Kr. Aldersrente 9407 Kr. Vejvæsen 28,242 Kr. Renter af Gæld 2913 Kr. Afdrag paa Gæld 1078 Kr. Formue 31. Marts 1927: 95,273 Kr., heraf faste Ejendomme 75,000 Kr. Gæld 56,680 Kr.

Kommunevalg Marts 1929. Antal Vælgere 494, heraf 239 Mænd, 255 Kvinder. Antal afgivne Stemmer 419, heraf 225 Mænd, 194 Kvinder. Paa Radikale I faldt 114 Stemmer, valgt 1 Medl., paa Radikale II 85 Stemmer, valgt 1 Medl., paa Socialdemokrater 72 Stemmer, valgt 1 Medl., paa Venstre 143 Stemmer, valgt 2 Medl.

Folketingsvalget April 1929. Antal Vælgere 656. Antal afgivne Stemmer 585. Retsforbundet 8, Konservative 8, Radikale 248, Socialdemokrater 147, Venstre 174.

Sogneraadet.

Mikkelsen, Jens Søren, f. 23. April 1874 i Langemark, Søn af Husmand Mikkel Mikkelsen og Hustru Ane Sine, f. Petersen. Gift 3. Nov. 1898 med Mariane M., Datter af Gaardejer Jens Jensen Øster, Østerby, og Hustru Johanne Marie, f. Petersen.

Uddannet som Mekaniker 1892—96, Mekaniker 1896—98. Gaardejer 1900. Fh. Medlem af Bestyrelsen for den radikale Venstreforening, Medlem af Bestyrelsen for Samsø Folkeblad i en Aarrække, for Besser Sparekasse 1921, Vurderingsmand for Landbygningernes almindelige Brandforsikring.

Medlem af Sogneraadet 1913—21, paany 1925 (Rad. Venstre), Folkeregisterfører.
Sogneraadsformand 1926.
Adresse: Søndergaard, Østerby pr. Tranebjerg, Samsø.

Holm, Morten Henrik, f. 17. Nov. 1873 i Torup, Søn af Gaardejer Rasmus Jørgen Mortensen Holm og Hustru Maren, f. Hansdatter. Gift 27. Marts 1920 med Martha H., Datter af Gaardejer Ole Madsen, Langemark, og Hustru Marie, f. Lund.
Uddannet ved Landvæsen, Elev paa Tune Landboskole 1893—94, Gaardejer 1908. Sognefoged 1916—26.
Medlem af Sogneraadet 1925 (Rad. Venstre), Kommunekasserer 1926, Sogneraadets Repræsentant i Biblioteksbestyrelsen.
Adresse: Torup pr. Tranebjerg, Samsø.

Madsen, Anker, f. 24. Maj 1891 i Langemark, Søn af Gaardejer Ole Madsen og Hustru Marie, f. Lund. Gift 8. Marts 1920 med Mary M., Datter af Vognmand J. J. Fabricius, Tranebjerg, og Hustru Christine, f. Andersen.
Uddannet ved Landvæsen, Elev paa Ryslinge Højskole 1912—13, paa Dalum Landbrugsskole 1913—14, Gaardejer 1917. Formand for Forligsmændene i Tyendesager 1925.
Medlem af Sogneraadet 1929 (Venstre), Medlem af Skolekommissionen og Vejudvalget.
Adresse: Bøgeshøj pr. Tranebjerg, Samsø.

Simonsen, Alfred Emanuel, f. 15. Sept. 1878 i Oslo, Søn af Murer Olaus Simonsen og Hustru Julie Amalie, f. Johannesdatter. Gift 21. Okt. 1899 med Johanne Kirstine S., Datter af Tækkemand Ole Jørgen Hansen, Torup, og Hustru Maren Johanne, f. Sørensen.

Arbejdsmand, Husmand 1909. Formand for Socialdemokratisk Forening og Medlem af Bestyrelsen for Husmandsforeningen 1927.
Medlem af Sogneraadet 1929 (Sociald.), Medlem af Værgeraadet og Fattigudvalget.
Adresse: Østerby pr. Tranebjerg, Samsø.

Sørensen, Peter, f. 16. April 1873 i Permelille, Søn af Gaardejer Søren Sørensen og Hustru Ane Mette, f. Petersen. Gift 23. Nov. 1903 med Marie S., Datter af Gaardejer Jens Nielsen (Snedker), Holmgaard, og Hustru Maren, f. Holm.

Uddannet ved Landvæsen, Elev paa Frederiksborg Højskole og Dalum Landbrugsskole, Gaardejer 1905. Medlem af Bestyrelsen for Madebjerggaard Mejeri til 1929, for Elektricitetsværket 1915, Formand for Besser Sparekasse og Medlem af Tilsynsraadet for Samsø Sparekasse 1926, Vurderingsmand i Udflytternes Brandkasse i en Aarrække, Formand for Venstreforeningen.
Medlem af Sogneraadet 1929 (Venstre), Formand for Sygekassenævnet, Medlem af Vejudvalget.
Adresse: Holmgaard, Sildeballe pr. Tranebjerg, Samsø.

Ombud.

Bredvig, Jens Martinus, f. 15. Marts 1889 i i Gjellerup, Søn af Væver P. C. Bredvig, Hammerum, og Hustru Mariane, f. Petersen. Gift 6. Juli 1917 med Johanne B., Datter af Agent Michael Klejs, Besser, og Hustru Dorthe Margrethe, f. Hansen.

Uddannet ved Landvæsen, Elev paa Roskilde Højskole 1911—12, paa Dalum Landbrugsskole 1916—17, Forpagter 1918. Formand for Kontrolforeningen 1928.
Formand for Hjælpekassen 1925.
Adresse: Besser pr. Tranebjerg, Samsø.

Jørgensen, Kristian, f. 7. Juni 1861 i Onsbjerg, Søn af Drejer Mads Jørgensen og Hustru Abelone, f. Jessen. Gift 9. Nov. 1883 med Gertrud J., afd., Datter af Husmand Morten G. Mortensen, Besser, og Hustru Mariane, f. Sørensen.

Uddannet ved Landvæsen, Husmand i Besser 1883, Parcellist i Sildeballe 1896, Gaardejer 1908. Fh. Medlem af Bestyrelsen for Husmandsforeningen, af Sogneraadet, af Hovedbestyrelsen for den radikale Venstreforening, fh. Formand for den frie Fattigkasse og Jordboniteringsmand.
Ejendomsskyldvurderingsmand 1903.
Adresse: Klejstrupgaard pr. Sildeballe, Samsø.

Sørensen, Bertel, f. 14. Febr. 1876 i Langemark, Søn af Parcellist Niels Sørensen, Ballen, og Hustru Gertrud Marie, f. Petersen. Gift 23. Nov. 1897 med Ane Mette S., Datter af Karetmager H. C. Rasmussen (Klejs), Torup, og Hustru Johanne, f. Jacobsen.

Uddannet ved Landvæsen, Parcellist 1897. Medlem af Bestyrelsen for Sygekassen, Taksationsmand for Holbæk med flere Amters Brandkasse 1900, Distriktsformand for samme 1922.
Ejendomsskyldvurderingsmand 1916.
Adresse: Langemark pr. Tranebjerg, Samsø.

Onsbjerg Kommune.

Areal 2128 ha.

I 1925 opdyrket Areal 1692 ha, Skov 5 ha, Moser 14 ha, Vandarealer 12 ha.

Indbyggere. Faktisk Befolkning 5. Nov. 1925: 1226, heraf 625 Mænd, 601 Kvinder. Opført i Folkeregistret 5. Nov. 1925: 1210, 1. Okt. 1928: 1218.

Kreaturholdet. 15. Juli 1928: Heste 279 Stkr., Hornkvæg 1706 Stkr., heraf Køer 935 Stkr., Svin 1721 Stkr. 15. Juli 1926. Faar 151 Stkr., Geder 29 Stkr., Høns 14,089 Stkr.

Faste Ejendomme i 1927. Antal Ejendomme 311, samlet Vurderingssum 4,235,000 Kr., heraf Grundværdi 1,789,000 Kr., 292,9 Tdr. Hartk. 178 Landbrugsejendomme, samlet Vurderingssum 3,544,000 Kr., heraf Grundværdi 1,694,000 Kr., 282,1 Tdr. Hartk. 2 Gaarde over 12 Tdr. Hartk., samlet Vurderingssum 290,000 Kr., heraf Grundværdi 186,000 Kr., 33,4 Tdr. Hartk. 81 Gaarde paa 1—12 Tdr. Hartk., samlet Vurderingssum 2,371,000 Kr., heraf Grundværdi 1,179,000 Kr., 202,8 Tdr. Hartk. 95 Huse under 1 Td. Hartk., samlet Vurderingssum 883,000 Kr., heraf Grundværdi 329,000 Kr., 45,9 Tdr. Hartk. Sognekommunal Grundskyldpromille 1928—29: 10,9. Skattefrit Fradrag pr. Ejendom 5000 Kr.

Skatteydere til Staten 1927—28. 281 Indkomstskatteydere med 621,300 Kr. Indkomst, 8794 Kr. i Skat. 234 Formueskatteydere med 3,754,800 Kr. Formue, 11,331 Kr. i Skat.

Kommunens Regnskab 1926—27. Regnskabsbalance 91,160 Kr. Indtægter. Renter af Kapitaler og Indtægter af Ejendomme 266 Kr. Grundskyld 13,346 Kr. (1928—29: 17,920 Kr. budgetteret) Ejendomsskyld 8049 Kr. (1928—29: 8815 Kr. budgetteret). Personlige Skatter, fraregnet Erhvervsskat og Aktieselskabsskat, 23,472 Kr. (1928—29: 66,194 Kr. budgetteret). Optagne Laan 36,720 Kr. Skatteprocent 1926—27: 2,7, 1928—29: 3,6. Ligningsprocent 1926—27: 2,7, 1928—29: 3,5. Udgifter. Skolevæsen 13,642 Kr. Hjælpekasse 925 Kr. Arbejdsløshed 669 Kr. Fattigvæsen 4901 Kr. Aldersrente 6351 Kr. Vejvæsen 14,340 Kr. Renter af Gæld 1279 Kr. Afdrag paa Gæld 5613 Kr. Formue 31. Marts 1927: 100,629 Kr., heraf faste Ejendomme 78,300 Kr. Gæld 50,379 Kr.

Kommunevalg Marts 1929. Antal Vælgere 485, heraf 241 Mænd, 244 Kvinder. Antal afgivne Stemmer 403, heraf 226 Mænd, 177 Kvinder. Paa Radikale I faldt 84 Stemmer, valgt 1 Medl., paa Radikale II 82 Stemmer, valgt 1 Medl., paa Socialdemokrater 126 Stemmer, valgt 2 Medl., paa Venstre 111 Stemmer, valgt 1 Medl.

Folketingsvalget April 1929. Antal Vælgere 623. Antal afgivne Stemmer 512. Retsforbundet 4, Konservative 16, Radikale 143, Socialdemokrater 221, Venstre 128.

Sogneraadet.

Mahler, Søren Hansen, f. 14. Juli 1876 paa Nørregaard, Tanderup, Søn af Gaardejer Søren Mahler og Hustru Ane Margrethe, f. Rasmussen. Gift 25. Nov. 1898 med Marie M., afd., Datter af Gaardejer Bertelsen, Onsbjerg, og Hustru, og 27. Juni 1926 med Margrethe M., Datter af Gaardejer Anton Lave, Ryomgaard, og Hustru Ane Kirstine, f. Sloth.

Uddannet ved Landvæsen, Gaardbestyrer 1898, Gaardejer 1911. Formand for Værgeraadet 1921—25, Medlem af Hovedbestyrelsen for det radikale Venstres Samsø Afd. 1921.

Medlem af Sogneraadet 1921 (Rad. Venstre).

Sogneraadsformand 1925.

Adresse: Myragergaard, Onsbjerg Vestermark, Samsø.

Holm, Jens Buhr, f. 18. Sept. 1887 i Onsbjerg, Søn af Jørgen Søren Holm og Hustru Karen, f. Jensen Buhr. Gift 5. Dec. 1912 med Maria H., Datter af Gaardejer Mikkel Søren Holm, Besser, og Hustru Gertrud, f. Gylling.

Uddannet ved Landvæsen, Elev paa Vestbirk Højskole 1905—06 og paa Dalum Landbrugsskole 1909—10, Gaardbestyrer i Onsbjerg, Gaardejer 1912. Medlem af Bestyrelsen for Landboforeningen 1917, af Direktionen for Samsø Sparekasse 1923 og af Bestyrelsen for Samsø Andelsslagteri, Formand for Samsø Venstreforening 1924 og for Menighedsraadet 1928.

Medlem af Sogneraadet 1925 (Venstre), Sogneraadets Repræsentant i og Formand for Værgeraadet.

Adresse: Stenborggaard, Onsbjerg, Samsø.

Jensen, Anders Jørgen, f. 24. Okt. 1876 i Tanderup, Søn af Husmand Jens Søren Hansen og Hustru Maren Kirstine, f. Jørgensen. Gift 3. Juli 1903 med Bodil J., Datter af Husmand Hans Hansen, Drejø, og Hustru Anna, f. Hansen.

Sejlet som Matros, Fisker 1902. Fh. Medlem af Menighedsraadet og af Hjælpekassens Bestyrelse og Næstformand for Socialdemokratisk Forening, Bestyrelsesmedlem i Fiskeriforeningen i en Aarrække.

Medlem af Sogneraadet 1925 (Sociald.), Medlem af Skolekommissionen, Fattigforstander.

Adresse: Sælvig pr. Onsbjerg, Samsø.

Madsen, Ove Carl Chr., f. 7. Dec. 1885 i Onsbjerg, Søn af Skomager Carl Madsen og Hustru Christiane, f. Christensen. Gift 21. Aug. 1910 med Anna Christine M., Datter af Inkassator ved D. F. D. S., København, M. H. Christensen og Hustru Kirsten, f. Rasmussen.

Uddannet som Skomager 1900—04, Skomager, Postbud 1909. Medlem af Bestyrelsen for Landpostbudenes Kredsorganisation 1925.

Medlem af Sogneraadet 1929 (Sociald.), Medlem af Vejudvalget og Fattigudvalget.

Adresse: Onsbjerg, Samsø.

Sønder, Peter Johannes Sørensen, f. 12. Aug. 1885 i Brundby, Søn af Husmand Søren Jørgensen Sønder og Hustru Karen, f. Petersen. Gift 9. Maj 1909 med Gertrud S., Datter af Husmand Jens Thomsen, Torup, og Hustru Berta, f. Sørensen.

Ølkusk 1908, Parcellist 1914. Medlem af Bestyrelsen for den radikale Venstreforening 1927.

Medlem af Sogneraadet 1925 (Rad. Venstre), Medlem af Vejudvalget og Fattigudvalget, Maskinsynsmand.

Adresse: Tottebjerg pr. Tranebjerg, Samsø.

Ombud.

Jørgensen, Lars Chr., f. 21. Juli 1891 i Onsbjerg, Søn af Husmand Jens Peter Jørgensen og Hustru Mette Marie, f. Larsen. Gift 22. Nov. 1912 med Kirsten J., Datter af Husmand Hans Hansen, Drejø, og Hustru Anna, f. Hansen.

Fh. Drager og Fisker, Havnefoged 1920. Formand for Socialdemokratisk Forening 1919, Strandfoged 1920.

Formand for Hjælpekassen 1925.

Adresse: Sælvig pr. Onsbjerg, Samsø.

Jacobsen, Jacob Peter, f. 27. Juli 1863 i Besser, Søn af Husmand Søren Jacobsen og Hustru Mette Kirstine, f. Petersen. Gift 20. Nov. 1883 med Ane Margrethe J., Datter af Husmand Jens Andersen, Onsbjerg, og Hustru Birthe Marie, f. Madsen.

Husmand paa Bisgaard, Parcellist 1903, Rentier 1928. Medlem af Sogneraadet 1901—13, Vurderingsmand for Husmandskreditforeningen i en Aarrække.

Ejendomsskyldvurderingsmand 1916.

Adresse: Onsbjerg Vestermark, Onsbjerg, Samsø.

Jensen, Jens Søren, f. 10. Sept. 1868 i Stavns, Søn af Gaardejer Søren Rasmus Jensen og Hustru Ane Mette, f. Mortensen. Gift 4. April 1895 med Karen Margrethe J., Datter af Gaardejer Ole Værn Sørensen, Tranebjerg, og Hustru Maren, f. Berthelsen.

Uddannet som Landmand, Elev paa Vejstrup Højskole 1885—86 og paa Tune Landboskole 1893—94, Gaardejer 1895. Medlem af Bestyrelsen for Mejeriet Madebjerggaard 1902—27, af Sogneraadet 1909—17 og af Bestyrelsen for Hesteavlerforeningen i en Aarrække.

Ejendomsskyldvurderingsmand 1916.

Adresse: Stavns pr. Tranebjerg, Samsø.

Nordby Kommune.

Areal 2451 ha.

I 1925 opdyrket Areal 1543 ha, Skov 397 ha, Vandarealer 4 ha.

Indbyggere. Faktisk Befolkning 5. Nov. 1925: 1109, heraf 562 Mænd, 547 Kvinder. Opført i Folkeregistret 5. Nov. 1925: 1104, 1. Okt. 1928: 1073. Bymæssig Bebyggelse 1925. Nordby By 540 Indb.

Kreaturholdet. 15. Juli 1928: Heste 279 Stkr., Hornkvæg 1706 Stkr., heraf Køer 935 Stkr., Svin 1721 Stkr. 15. Juli 1926: Faar 360 Stkr., Geder 23 Stkr., Høns 8876 Stkr.

Faste Ejendomme i 1927. Antal Ejendomme 295, samlet Vurderingssum 3,289,000 Kr., heraf Grundværdi 1,342,000 Kr., 247,0 Tdr. Hartk. Heraf 1 Skov, samlet Vurderingssum 32.000 Kr., heraf Grundværdi 20,000 Kr. 163 Landbrugsejendomme, samlet Vurderingssum 2,686,000 Kr., heraf Grundværdi 1,265,000 Kr., 238,8 Tdr. Hartk. Ingen Gaarde over 12 Tdr. Hartk. 74 Gaarde paa 1—12 Tdr. Hartk., samlet Vurderingssum 2,068,000 Kr., heraf Grundværdi 1,067,000 Kr., 208,6 Tdr. Hartk. 89 Huse under 1 Td. Hartk., samlet Vurderingssum 618,000 Kr., heraf Grundværdi 198,000 Kr., 30,2 Tdr. Hartk. Sognekommunal Grundskyldpromille 1928—29: 9,80. Skattefrit Fradrag pr. Ejendom 4000 Kr.

Skatteydere til Staten 1927—28. 213 Indkomstskatteydere med 493,950 Kr. Indkomst, 3955 Kr. i Skat. 204 Formueskatteydere med 3,016,900 Kr. Formue, 3086 Kr. i Skat.

Kommunens Regnskab 1926—27. Regnskabsbalance 53,378 Kr. Indtægter. Renter af Kapitaler og Indtægter af Ejendomme 503 Kr. Grundskyld 14,398 Kr. (1928—29: 13,127 Kr. budgetteret). Ejendomsskyld 8674 Kr. (1928—29: 6965 Kr. budgetteret). Personlige Skatter, fraregnet Erhvervsskat og Aktieselskabsskat, 23,561 Kr. (1928—29: 21,915 Kr. budgetteret). Optagne Laan 5000 Kr. Skatteprocent 1926—27: 3,46, 1928—29: 3,48. Ligningsprocent 1926—27: 4,0, 1928—29: 4,0. Udgifter. Skolevæsen 15,391 Kr. Hjælpekasse 2121 Kr. Arbejdsløshed 45 Kr. Fattigvæsen 1260 Kr. Aldersrente 4668 Kr. Vejvæsen 1710 Kr. Renter af Gæld 1089 Kr. Afdrag paa Gæld 14,972 Kr. Formue 31. Marts 1927: 84,113 Kr., heraf faste Ejendomme 70,500 Kr. Gæld 20,992 Kr.

Kommunevalg Marts 1929. Antal Vælgere 599, heraf 295 Mænd, 304 Kvinder. Antal afgivne Stemmer 387, heraf 227 Mænd, 160 Kvinder. Paa Radikale faldt 174 Stemmer, valgt 3 Medl., paa Venstre 163 Stemmer, valgt 2 Medl., paa Langøre Lokalliste 48 Stemmer, valgt 0 Medl.

Folketingsvalget April 1929. Antal Vælgere 619. Antal afgivne Stemmer 468. Retsforbundet 2, Konservative 17, Radikale 221, Socialdemokrater 41, Venstre 187.

Sogneraadet.

Jensen, Marinus Bernhard, f. 8. Dec. 1886 i Nordby, Søn af Gaardejer Jens Johan Kræmmer og Hustru Ane Margrethe, f. Kræmmer. Gift 2. Dec. 1908 med Mette Kathrine J., Datter af Sømand Jens Nielsen, Nordby, og Hustru Gertrud, f. Degn.

Uddannet som Landmand, Kontrolassistent 1910—22, Parcellist 1922. Kasserer for Andelsmejeriet Søgaard 1918—21, Formand for Sygekassen 1914, i Bestyrelsen for den radikale Venstreforening.

Medlem af Sogneraadet 1921 (Rad. Venstre), Folkeregisterfører, Kommunekasserer, Medlem af Vejudvalget.

Sogneraadsformand 1921.

Adresse: Nordby, Samsø.

Beyer, Søren Chr., f. 22. Jan. 1884 i Aarhus, Søn af Vognmand Rasmus Beyer og Hustru Johanne, f. Christensen. Gift 24. Juli 1908 med Alma B., Datter af Husmand Jens Peter Degn, Nordby, og Hustru Kathrine, f. Hjorth.

Uddannet ved Landvæsen, Elev paa Testrup Højskole 1903-04, Gaardejer 1909. Formand for Mejeriet Søgaard 1917—20, Medlem af Skolekommissionen og Værgeraadet.

Medlem af Sogneraadet 1925 (Rad. Venstre).

Adresse: Maarup pr. Nordby, Samsø.

Jensen, Rasmus Peter, f. 27. Jan. 1873 i Nordby, Søn af Gaardejer Niels Jensen og Hustru Kirsten, f. Thuse. Gift 21. Juli 1898 med Marie J., Datter af fhv. Sogneraadsformand, Gaardejer Morten Madsen og Hustru Bodil Margrethe, f. Farver.

Uddannet ved Landvæsen, Gaardejer 1908. Fh. Medlem af Hjælpekassens Bestyrelse og i Bestyrelsen for Landboforeningen. Medlem af Samsø Venstreforenings Bestyrelse i en Aarrække.

Medlem af Sogneraadet 1925 (Venstre), Medlem af Vejudvalget.

Adresse: Nordby, Samsø.

Nielsen, Jens Martin, f. 7. Okt. 1875 i Nordby, Søn af Træskomand Rasmus Jørgen Nielsen og Hustru Karen, f. Smed. Gift 29. Maj 1900 med Petrine N., f. Pedersen, Datter af Husmand Peder Lamh, Nordby, og Hustru Maren, f. Skræder.

Uddannet som Træskomand og ved Landvæsen, Træskomand og Husmand. I Bestyrelsen for Husmandsforeningen 1914—16, for Sygekassen 1917—25 og for Hjælpekassen 1921—29.

Medlem af Sogneraadet 1929 (Venstre), Medlem af Kørselsudvalget.

Adresse: Nordby, Samsø.

Poulsen, Chr. Charles, f. 25. Marts 1891 i Nordby, Søn af Snedker Rasmus Jørgen Poulsen og Hustru Hansine, f. Petersen. Gift 14. Dec. 1911 med Agnes P., Datter af Arbejdsmand N. P. Snedker, Nordby, og Hustru Petrine, f. Snedker.

Uddannet ved Landvæsen, Parcellist 1912. I Bestyrelsen for den radikale Venstreforening 1906.

Medlem af Sogneraadet 1929 (Rad. Venstre), Medlem af Fattigudvalget.

Adresse: Nordby, Samsø.

Ombud.

Pedersen, Jens Peder, f. 17. Dec. 1875 i Saksild, Søn af Stenhugger Søren Pedersen og Hustru Karen, f. Jensen. Gift 6. Nov. 1900 med Hansine P., Datter af Snedker Hans Jørgen Snedker, Nordby, og Hustru Maren, f. Degn.

Uddannet som Murer, Lærling 1895—98, Elev paa Ask Haandværkerskole 1898—99, Svendestykke 1899 i Aarhus. Murermester 1903. Fh. i Bestyrelsen for Sygekassen flere Gange, Sogneformand for Husmandsbrandkassen 1910.

Formand for Hjælpekassen 1929.

Adresse: Nordby, Samsø.

Gommesen, Valdemar, f. 28. Nov. 1891 i Nordby, Søn af Parcellist Clemmen Gommesen og Hustru Kirsten, f. Kræmmer. Gift 10. Okt. 1915 med Johanne Marie G., Datter af Parcellist Anton Kornmaaler, Nordby, og Hustru Johanne, f. Foged.

Uddannet ved Landvæsen, Parcellist 1919. Fh. Vandsynsmand, i Bestyrelsen for Mejeriet Søgaard 1929.

Ejendomsskyldvurderingsmand 1925.

Adresse: Nordby Mark pr. Nordby, Samsø.

Madsen, Ove Bernhard Martin, f. 12. Marts 1883 i Nordby, Søn af fhv. Sogneraadsformand, Gaardejer Morten Madsen, Nordby, og Hustru Bodil Margrethe, f. Farver. Gift 5. April 1906 med Betty M., afd., Datter af Opsynsmand Jens Nielsen, Gjentofte, og Hustru Maren, f. Nielsen.

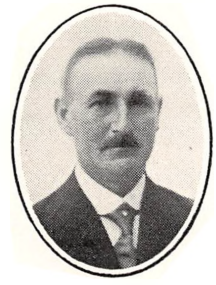

Uddannet ved Landvæsen, Elev paa Dalum Landbrugsskole 1901—02, Gaardejer 1908. Formand for Mejeriet Søgaard 1909—12.

Ejendomsskyldvurderingsmand 1912.

Adresse: Lykkens Haab, Nordby, Samsø.

SORØ AMT.

Sorø Amt omfatter den sydvestlige Del af Sjælland samt store Dele af det skønne sø- og skovrige Midtsjælland. Mod Vest og Syd beskylles Amtet af Store Bælt og Smaalandshavet, der ved det lille Ørige, der dannes af Egholm, Agersø og Omø, mødes under en ret Vinkel. Øerne er skilt fra Sjælland ved Agersøsund. I Store Bælt ligger desuden den af alle kendte Sprogø, der ejes af De danske Statsbaner. Den har et vigtigt Fyrtaarn og Boliger for de rejsende under eventuelle Isbaadtransporter. Ud mod Bæltet ligger de to af Amtets fem Byer: Korsør og Skelskør. Deres Beliggenhed er bestemt af Indskæringer: Det brede, tallerkenformede Korsør Nor og den stærkt leddelte Skelskør Fjord, der deles i Yderfjorden, Inderfjorden og Noret. Noret naar helt ind til det historisk bekendte Boeslunde.

Amtets Kyst mod Smaalandshavet falder i to Dele. Den østlige Halvdel med Gumperup Klint er lige afskaaret som Dele af Jyllands Vestkyst, medens den vestlige Del er beskyttet af en Række ejendommelige langagtige Øer: Glænø med Øster- og Vesterfed og Sevedø. Inderfor er Kysten fint takket ud af smaa Vige, Fjorde og skovklædte Næs og kantet af Holme.

Amtets nordligste Spids rækker ind i Holbæk Amt til Aamoseaa, der danner den naturlige geografiske Nordgrænse, men selve Amtsgrænsen gaar noget sydligere. Østgrænsen er en gammel, naturbestemt Herredsgrænse, der dannes af vidtstrakte Skove fra Skjoldnæsholm til Bregentved og Gisselfeld. Fra Syd skærer Præstø Amt sig dybt ind i Sorø Amt, helt til Tjustrup Sø. Susaaen med dens vældige Sving mod Nord danner den naturlige Grænse.

Efter Undergrunden kan Sorø Amt deles i en nordlig og en sydlig Halvdel. Kridtet, overvejende Limsten og enkelte Steder Skrivekridt (Sydvest for Borreby og ved Karrebæksminde) og et enkelt Sted det her i Landet saa sparsomt forekommende Koralkalk, danner Undergrunden under den sydlige Halvdel, medens Undergrunden under den nordlige Halvdel er af yngre Dannelser fra Tertiærtiden. Undergrundslagene ligger gennemgaaende dybt under Havets Niveau og udnyttes ikke.

Det er Aflejringer fra Istiden, der bestemmer Amtets landskabelige Karakter. Med Undtagelse af et Bælte af sandet Jord (Moræne-sand), der gaar fra Rude Eskildstrup ind under Holbæk Amt over Sorø til Eskildstrup ved Tjustrup Sø, er Istidens Aflejringer overalt frugtbart Moræneler. Hele den sydvestlige Del er jævne, bølgende Sletter med tætliggende, velbyggede Landsbyer og mellem dem udflyttede Gaarde og Huse. Langs Sydkysten ligger en Bræmme af Strandskove; men ellers er denne Del af Amtet overvejende frodigt Agerland. Faa Kilometer øst for Slagelse træffer man Amtets største Skovomraade: Nykobbel, Valbygaards Skov og Sorø Skovene. Her paa den magre Jord har Bonden ladet Skovene staa i Fred. Bromme Plantage er en gammel Naaleskov, ellers er Skovene, der hører under Akademiet, overvejende Bøgeskove blandet med Gran. De mange Søer og de store Skove med aabne Pladser, der var vel egnet til et primitivt Landbrug, blev tidlig bebygget. Lynge og Broby syd for Sorø og Bjernede og Gyrstinge nordøst for Sorø var alle, hvad Oldtidsmindesmærker viser, i den yngre Stenalder Hjemsteder for en betydelig Kultur; og paa det aabne Land mellem Tuel Sø og Sorø Sø byggede Landsbyernes Mænd en Folkeborg, den senere Pedersborg, hvor de i Ufredstider kunde søge hen med Kvinder, Børn og Gods. Langdyssen ved Gunderslevholm, Langdyssen i Store Bøgeskov i Gyrstinge Sogn og Runddyssen ved Vilsted i Flinterup Sogn er nogle af vort Lands betydeligste Mindesmærker fra Stenalderen; ialt findes alene i Alsted Herred 175 Mindesmærker, deraf 150 Stengrave.

Efter at have passeret det sandede, men idylliske Land omkring Sorø kommer man til Amtets østlige Omraade: Ringsted Herred, atter en Egn, hvor Agerdyrkeren har lagt alt under sin Plov. Jorden er veldyrket, frugtbar, fed Moræneler, dækket af et godt Muldlag. Omkring Ringsted findes et frodigt, men ganske skovløst Agerland. Ud mod Amtets

Østgrænse møder man det førnævnte store Skovomraade og nordligst en af Sjællands skønneste Egne. Dybe, stille Skovsøer gemmer sig i de tætte Skove, og fra de høje Bakker aabner sig mangt et herligt Udkig over Bøgekronerne til Landsbyer i det fjerne. Her ligger ogsaa Gyldenløves Høj, Sjællands højeste Punkt (126 Meter).

Ogsaa Ringstedegnen blev allerede meget tidlig befolket. Ringsted var i Oldtiden et religiøst Midtpunkt, dens hellige Lund Offersted for Omegnens Bønder, et folkeligt Mødested, hvortil man fra hele Sjælland samledes til Landsting. Haraldsted nær Ringsted havde en Kongsgaard og kaldtes Kongens Haraldsted. Forud for Lejre var Sigersted det danske Kongesæde. Her boede Kong Siger og hans Æt Siklingerne, og hertil knytter sig Fortællingen om Hagbart og Signe.

Sagn og historisk Overlevering sammen med de mange Oldtidsmindesmærker viser os fra de ældste Tider Sorø Amt som en gennemsolid og velstillet Egn, hvor enkelte Stormandsslægter naaede langt ud over det almindelige Jævnmaal i Kultur og Magt. I Middelalderen var Midtsjælland ligeledes Sæde for Danmarks ypperste Æt: Hvideslægten. Skjalm Hvide boede i Fjenneslevlille, hans Svigersøn Peter Thorstensøn paa den gamle Bygdeborg ved Sorø, som nu bærer hans Navn. Skjalms Sønner Ebbe og Asser Rigs Navne er ogsaa knyttet til denne Egn. Asser Rig og hans berømte Sønner boede paa Slægtsgaarden Fjenneslev og det nærliggende Frøsmose, Ebbe Skjalmsøn og Sune Ebbesøn i Bjernede.

Store Mænds Navne og Begivenheder af stor, historisk Betydning er knyttet til Sorø Amt. Paa Tinget i Ringsted samlede Skjalm Hvide Sjællænderne til Hævntog mod Venderne, og Sønnesønnen, Absalon, slægtede ham værdigt paa. I en mindeværdig Kamp ved det højtliggende Boeslunde slog han 12. April 1158 en vendisk Hær, som hærgede paa Kysterne, og indledede den glansfulde Periode i Danmarks Historie, vi betegner som Valdemarstiden. Aaret efter Arkonas Fald holdt Kongen et Rigsmøde i Ringsted, hvor Ærkebiskop Eskil og alle Rigets Stormænd var til Stede. Paa det Møde indviedes Sct. Bendts Kirke, og samme Dag kronede Eskil den syvaarige Knud til Danmarks Konge. Det var første Gang, en dansk Konge modtog Kronen og Indvielsen af en Kirkens Mand.

Et mørkt, historisk Minde knytter sig ogsaa til Ringstedegnen: Knud Lavards Drab, der blev Indledningen til en sørgelig Borgerkrig.

Ved Siden af Adelsborgene var ogsaa Munkeklostrene i Middelalderen faste Støttepunkter for den aandelige og materielle Kultur. Sorø Amt havde tre betydelige Klostre: Antvorskov Kloster, Johanniternes Hovedsæde i Norden, Cistercienserklostret i Sorø og Benediktinerklostret i Ringsted. Efter Reformationens Indførelse gik Klostrenes Jordegods over til Kronen og Adelen, hvis Magt og Indflydelse øgedes, medens Bondestanden sank dybere og dybere ned i Fattigdom og Afhængighed. Som overalt i Danmark var det 17. og 18. Aarhundrede en mørk Tid for Bondestanden. Adelsborgene og deres Jordegods vokste, medens Bondeby efter Bondeby udslettedes. De mange Krige ramte Landet haardt, mangfoldige Bøndergaarde laa forladt og øde og blev overtaget af Herremændene. I Sorø Amt blev mindst 25 Landsbyer helt eller i enkelte Tilfælde delvis forladt af Bønderne og omdannet til Herregaardsjorder. I Begyndelsen af det 18. Aarhundrede kom dertil den frygteligt hærgende Kvægpest, men efter Stavnsbaandets Løsning gik det mod lysere Tider. Grev Adam Gottlob Moltke gennemførte med den af ham indkaldte Landøkonomiinspektør Johan Vølkers Trevangsbrugets Afløsning af det saakaldte Kobbelbrug; senere indførte Grevinde Anna Joachimina Danneskiold-Laurvig paa Skjoldnæsholm Gods faste Grænser for Hoveriet og søgte i det hele at forbedre Bøndernes haarde Kaar, og den retsindige Grev F. A. Holstein til Holsteinborg gennemførte Hoveriets Afløsning paa sine Godser. Var det 18. Aarhundrede en mørk Tid for Bonden, er det 19. til Gengæld en Opgangstid, rigere end nogen anden. Efter Udskiftningen fulgte Udflytningen og i de senere Aartier Udstykningen. Den politiske, religiøse og sociale Vækkelse har i Sorø Amt sat sig dybe Spor. Støttet af Grev Holstein og paavirket af Vilhelm Beck, der boede nær Amtets Grænse i Holbæk Amt, har Indre Mission haft stor Tilslutning og har med Støtte ogsaa fra andre Egne af Landet rejst flere af denne Retning prægede Skoler i Haslev. Ogsaa den grundtvigske Bevægelse har Venner i Sorø Amt. Anders Stephansen oprettede Amtets første Folkehøjskole Hindholm, der i 60erne og 70erne havde stor Indflydelse paa den Landboungdom, som fyldte dens Skolestuer. 1888 oprettedes Sorø Folkehøjskole og 1909 Antvorskov Folkehøjskole ved Slagelse, og i Sept. 1903 indviedes Kærehave Landhusholdningsskole ved Ringsted. Endelig oprettedes 1909 Menighedsskolen paa Liselund ved Slagelse, der i de senere Aar har faaet en fast Stilling og har haft en overordentlig stor Betydning for det aandelige Livs Vækst og Udvikling.

Areal 148,022 ha, heraf Købstæderne 4040 ha.

Arealets Anvendelse 15. Juli 1919. Kornarealer 55,271 ha, Rodfrugtarealer 16,702 ha, andre Høstarealer 3938 ha, Brakarealer 9187 ha, Grønfoder- og Græsningsarealer 27,909 ha, Eng, Kær og Fælleder 6725 ha, Haver m. v. 3223 ha, Moser 941 ha, Skove 15,970 ha, Veje m. v. 4973 ha, Heder og Lyngbakker 173 ha, Flyvesands- og Klitarealer 224 ha, Vandarealer 2784 ha.

Høstarealet 15. Juli 1928. Kornarealer 56,572 ha, heraf Hvede 9147 ha, Rug 2237 ha, 2-radet Byg 21,856 ha, 6-radet Byg 870 ha, hvid eller gul Havre 11,006 ha, graa eller broget samt sort Havre 223 ha, Blandsæd 10,986 ha, ren Bælgsæd 244 ha, Boghvede 3 ha. — Rodfrugtarealer 17,864 ha, heraf Kartofler 993 ha, Runkelroer m. v. 7703 ha, Kaalrabi 6203 ha, Turnips 991 ha, Gulerødder 69 ha, Sukkerroer 1797 ha, Cikorierødder 108 ha.

Indbyggere. Faktisk Befolkning 5. Nov. 1925: 114,008, heraf 57,220 Mænd, 56,788 Kvinder. Af Befolkningen boede i Købstæderne 34,889, heraf 16,524 Mænd, 18,365 Kvinder. Opført i Folkeregistret 5. Nov. 1925: 113,855, heraf i Købstæderne 34,660. 1. Okt. 1928: 115,037, heraf i Købstæderne 35,211.

Faste Ejendomme paa Landet i 1927. Antal Ejendomme 15,754, samlet Vurderingssum 291,614,000 Kr., Grundværdi 138,708,000 Kr., 23,455,0 Tdr. Hartk., herunder 56 særskilt vurderede Skove, samlet Vurderingssum 16,465,000 Kr., Grundværdi 8,539,000 Kr., 8131 Landbrugsejendomme, samlet Vurderingssum 211,577,000 Kr., Grundværdi 119,089,000 Kr., 21,870,2 Tdr. Hartk., nemlig 138 Gaarde over 12 Tdr. Hartk., samlet Vurderingssum 35,142,000 Kr., Grundværdi 22,627,000 Kr., 4355,4 Tdr. Hartk., 4100 Gaarde med 1—12 Tdr. Hartk., samlet Vurderingssum 145,600,000 Kr., Grundværdi 83,551,000 Kr., 15,514,2 Tdr. Hartk., 3893 Huse med under 1 Td. Hartk., samlet Vurderingssum 30.835,000 Kr., Grundværdi 12,911,000 Kr., 2000,6 Tdr. Hartk.

Kreaturholdet 15. Juli 1928: Heste 22,507 Stkr., Hornkvæg 118,249 Stkr., heraf Køer 66.963 Stkr., Svin 168,672 Stkr. — 15. Juli 1926: Faar 1233 Stkr., Geder 1280 Stkr., Høns 824,432 Stkr.

Amtsrepartitionsfondens Regnskab 1926—27.

Regnskabsbalance 2,953,316 Kr. Indtægter. Beholdning ved Aarets Begyndelse 702,527 Kr. Grundskyld 889,160 Kr. (udskrevet med 5,87 pro mille, i 1928—29 med 3.32 pro mille). Ejendomsskyld 509,325 Kr. (udskrevet med 4,41 pro mille, i 1928—29 med 2,49 pro mille). Skattefrit Fradrag pr. Ejendom 5000 Kr. Bidrag lignet paa Sognekommunerne 0 Kr. Afgift af Motorkøretøjer 455,313 Kr., heraf udbetalt til Sognekommunerne 33,674 Kr. Optagne Laan 0 Kr. Forbrug af Aktiver 1500 Kr. Udgifter: Amtsskolefonden 84,010 Kr. Justits- og Politivæsen 147,029 Kr. Fattigvæsen 62,005 Kr. Medicinalvæsen 465,924 Kr. Dyrlægevæsen 138,891 Kr. Vejvæsen 1,018,141 Kr. Renter af Gæld 61,499 Kr. Afdrag paa Gæld 111,180 Kr. Forøgelse af Aktiver 15,000 Kr. Beholdning ved Aarets Udgang 716,246 Kr. Formue 31. Marts 1927: 2,033,897 Kr., heraf faste Ejendomme 1,088,441 Kr. Gæld 1,114,427 Kr.

Amtsskolefondens Regnskab 1926—27. Regnskabsbalance 1,335,137 Kr. Indtægter. Ligning paa Skoleraadskredsen 119,568 Kr., heraf paa Amtsrepartitionsfonden 84,010 Kr., paa Købstæderne 35,558 Kr. Statstilskud 1,133,850 Kr. Udgifter. Pensioner m. v. 275,493 Kr. Tilskud til Lærerlønninger 944,610 Kr. Tilskud til Højskoleelever 13,895 Kr. Formue 30. Juni 1927: 65,795 Kr. Gæld 57,374 Kr.

Amtsfattigkassens Regnskab 1926—27. Regnskabsbalance 40,599 Kr. Indtægter. Tilskud fra Amtsrepartitionsfonden 13,000 Kr. Forbrug af Aktiver 15,175 Kr. Udgifter. For Døvstummes Oplærelse og Underhold paa Døvstummeinstituttet 4718 Kr. Bidrag til Sognekommuner i Anledning af Afsindiges Underhold og Bevogtning 13,242 Kr. Forøgelse af Aktiver 15,175 Kr. Formue 31. Marts 1927: 728,003 Kr. Gæld 0 Kr.

Folketingsvalget April 1929. Antal Vælgere 57,996. Antal afgivne Stemmer 48,537. Retsforbundet 459, Konservative 5893, Radikale 6601, Socialdemokrater 18,709, Venstre 16,766, ugyldige 109. Konservative 1 Tillægsmandat, Radikale 1 Tillægsmandat, Socialdemokrater 2 Kredsmandater, Venstre 2 Kredsmandater.

Købstadskommuner:

Korsør.
Ringsted.
Skelskør.
Slagelse.
Sorø.

Landkommuner:

Slagelse Herred:

Stillinge Kommune.
Taarnborg Kommune.
Boeslunde Kommune.
Vemmelev-Hemmeshøj Kommune.
Hejninge Kommune.
Sct. Mikkels Landsogns Kommune.
Sct. Peders Landsogns Kommune.
Gudum Kommune.
Sønderup-Nordrup Kommune.
Sorterup-Ottestrup Kommune.
Kindertofte Kommune.
Slots-Bjergby-Sludstrup Kommune.
Lundforlund-Gerlev Kommune.

Vester Flakkebjerg Herred:

Skørpinge-Faardrup Kommune.
Egeslevmagle Kommune.
Agersø Kommune.
Magleby Kommune.
Tjæreby Kommune.
Høve-Flakkebjerg Kommune.
Gimlinge Kommune.
Sørbymagle-Kirkerup Kommune.
Haarslev-Tingjellinge Kommune.
Hyllested Kommune.
Ørslev-Sdr. Bjerre Kommune.
Holsteinborg-Venslev Kommune.

Øster Flakkebjerg Herred:

Kvislemark-Fuirendal Kommune.
Hyllinge Kommune.
Marvede Kommune.
Karrebæk Kommune.
Fodby Kommune.
Herlufsholm Kommune.
Vallensved Kommune.
Gunderslev Kommune.
Førslev Kommune.
Krummerup Kommune.
Fuglebjerg Kommune.
Tjustrup-Haldagerlille Kommune.

Alsted Herred:

Lynge Kommune.
Broby Kommune.
Alsted-Fjenneslev Kommune.
Slaglille-Bjernede Kommune.
Sorø Landdistrikts Kommune.
Pedersborg Kommune.
Bromme Kommune.
Munke-Bjergby Kommune.
Stenmagle Kommune.
Flinterup Kommune.
Gyrstinge Kommune.

Ringsted Herred:

Bringstrup-Sigersted Kommune.
Ringsted Landsogns Kommune.
Benløse Kommune.
Haraldsted-Allindemagle Kommune.
Jydstrup-Valsølille Kommune.
Vigersted Kommune.
Kværkeby Kommune.
Nordrup-Farringløse Kommune.
Vetterslev-Hømb Kommune.
Sneslev Kommune.
Øde Førslev Kommune.
Testrup Kommune.
Braaby Kommune.
Haslev-Frerslev Kommune.
Terslev Kommune.
Ørslev Kommune.

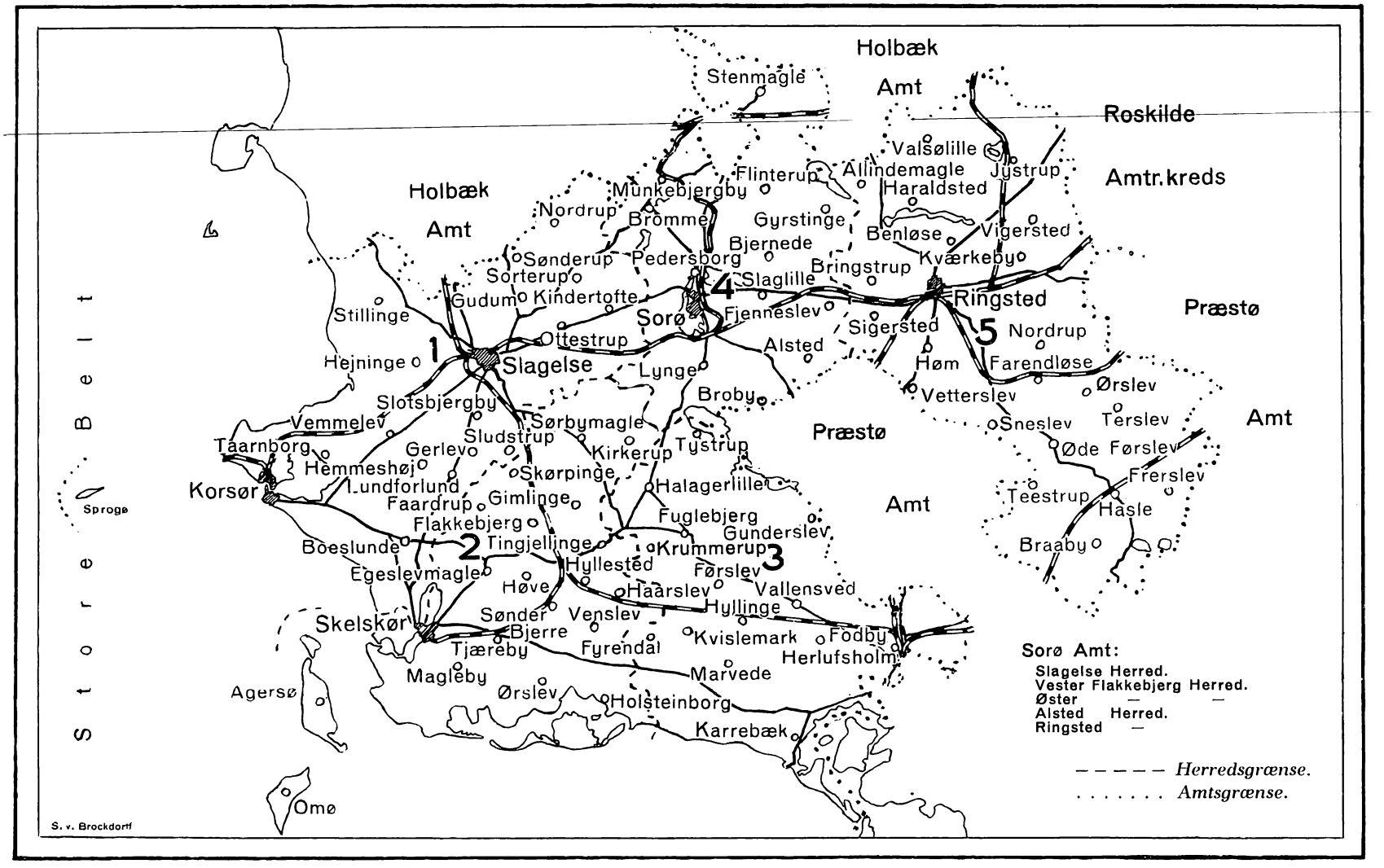

Eneret for Selskabet „Vort Samfund".

AMTSRAADET.

Topsøe, Vilhelm, f. 29. Nov. 1885 i København, Søn af Direktør, Dr. phil. Haldor Topsøe og Hustru Johanne Albertine, f. Nørgaard. Gift 3. Maj 1913 med Julie T., Datter af Fabrikant C. N. Hess, Vejle, og Hustru Emma, f. Brincker.

Student fra Metropolitanskolen 1903, cand. jur. 1909, Amtsfuldmægtig i Vejle 1911—13, Assistent i Indenrigsministeriet 1910, Fuldmægtig 1919, Kontorchef 1925. Medredaktør af Sogneraads-Tidende 1920—24, Redaktør 1924—28, Sekretær for de samvirkende Sogneraadsforeninger, Medlem af Forretningsudvalget og Centralbestyrelsen for Nationalforeningen til Tuberkulosens Bekæmpelse, Stedfortræder for Statens Forligsmænd i Arbejdsstridigheder, Medlem af Bestyrelsen for Akts. C. M. Hess' Fabrikker, Medlem af Tilsynsraadet for Sparekassen for Sorø og Omegn. R. af Dbg.

Amtmand over Sorø Amt 1928.

Adresse: Sorø.

Albrechtsen, Hans, f. 25. Nov. 1871 i Boeslunde, Søn af Gaardejer Albrecht Albrechtsen og Hustru Bodil, f. Knudsen. Gift 24. Marts 1894 med Petrine A., Datter af Gaardejer Rasmus Andersen, Ormslev, og Hustru Kirstine, f. Andersen.

Uddannet ved Landvæsen, Elev paa Sorø Højskole 1900, Gaardejer i Torpe ved Boeslunde 1890—1900, i Ormslev 1900. Sognefoged 1905, Forligsmægler for Sorø Amts 1. Kreds 1923, Medlem af Tilsynsraadet for Korsør Sparekasse, Repræsentant i Den sjællandske Bondestands Sparekasse.

Medlem af Sogneraadet for Vemmelev-Hemmeshøj 1909 (Venstre).

Sogneraadsformand 1921.

Medlem af Amtsraadet 1928.

Adresse: Ormslev pr. Forlev.

Berthelsen, Hans Christian, f. 9. Sept. 1875 i Vanløse, Søn af Gaardejer Peter Berthelsen, Landevejsgaard, og Hustru Kirstine, f. Hansen. Gift 18. Okt. 1905 med Maren B., Datter af Gaardejer Dines Pedersen, Hvedelandsgaard, Vanløse, og Hustru Lucie, f. Thomsen.

Uddannet ved Landvæsen, Elev paa Haslev Højskole 1892-93, Gaardejer 1905. Fh. Medlem af Menighedsraadet, Formand for St. Merløse Mejeri 1909—14 og for den statsanerkendte Sygekasse 1909, Medlem af Repræsentantskabet for Høng-Tølløse Banen 1913, Formand for Venstres Kredsorganisation i Sorø Amt og for Sorø Amts Sogneraadsforening samt Medlem af Bestyrelsen for de samvirkende Sogneraadsforeninger 1923.

Medlem af Stenmagle Sogneraad 1909 (Venstre), Sogneraadsformand 1913.

Medlem af Amtsraadet 1922, Medlem af Bestyrelsen for Sorø Amtssygehus i Sorø 1922 og af Budgetudvalget 1928.
Adresse: Landevejsgaard, Vanløse pr. Nyrup.

Hansen, Hans Jørgen, f. 18. Aug. 1876 i Over Vejstrup, Fyen, Søn af Gaardejer Mads Hansen og Hustru Marie, f. Nielsen. Gift 24. Okt. 1902 med Anna H., f. Elkjær.

Lærereksamen fra Skaarup Seminarium 1896, Andenlærer i Føvling 1900—01, Enelærer i Surhave 1901-06, Førstelærer i Toftshøj 1906-14 og i Frederiksberg ved Sorø 1914.
Medlem af Sogneraadet for Lynge 1909 (Sociald.), Medlem af Aldersrenteudvalget og af Bestyrelsen for Alderdomshjemmet.
Medlem af Amtsraadet 1928.
Adresse: Frederiksberg pr. Sorø.

Hansen, N. P., Husmand.

Medlem af Amtsraadet (Venstre).

Adresse: Sneslev pr. Fuglebjerg.

Jensen, Christoffer, f. 29. Marts 1879 i Kvislevmark-Fuirendal Kommune, Søn af Gaardejer Søren V. Jensen, Prøveholmsgaard, og Hustru Ane Marie, f. Rasmussen. Gift 6. Juli 1913 med Kristiane Frederikke J., Datter af Gaardejer Niels Peter Jensen og Hustru Maren Kerstine, f. Nielsen.
Uddannet ved Landvæsen, Elev paa Brøderup Højskole 1899—1900, Bestyrer af Prøveholmsgaard 1906—12, Gaardejer 1912. Medlem af Bestyrelsen for Andelsmejeriet Tornemark 1910—14, af Sogneraadet for Kvislemark-Fuirendal 1913—25, Sogneraadsformand 1917—25, Medlem af Skolekommissionen 1925 og af Menighedsraadet 1926, Formand for Sognets Driftslaaneforening 1928.
Medlem af Amtsraadet 1923 (Venstre), Medlem af Vejudvalget og af Bestyrelsen for Ting- og Arresthuset i Skelskør.
Adresse: Prøveholmsgaard, Skafterup pr. Rude.

Jensen, Jens Peder, f. 23. Jan. 1869 paa Terslev Overdrev, Søn af Husmand L. Jensen og Hustru, f. Larsen. Gift med Marie Sofie Frederikke J., Datter af Proprietær H. Pedersen og Hustru.
Dyrlægeeksamen 1893, Dyrlæge i Terslev 1893—1921, Kødkontrollør ved Haslev Svineslagteri i 7 Aar, Deltager i Mælkekontrolkursus 1922. Medlem af Terslev Sogneraad 1905—11 og af Skolekommissionen 1905—13, Medlem Folketinget 1920, af Statens Jordlovsudvalg 1924 og af Kommissionen for Fæste- og Lejehuse 1928.
Medlem af Amtsraadet 1909 (Sociald.), Medlem af Bestyrelsen for Amtssygehuset i Haslev og for Amtssygehuset og Sindssygehuset i Sorø.
Adresse: Terslev pr. Haslev.

Johansen, Kristian, f. 29. Sept. 1876 i Sønderup, Søn af Gaardejer Jacob Johansen og Hustru Dorthea, f. Rasmussen. Gift 29. Marts 1900 med Karen J., Datter af Gaardejer Niels Olsen, Sønderup, og Hustru Ane, f. Clausen.
Uddannet ved Landvæsen, Gaardejer 1900. Formand for Boeslunde Brugsforening 1910—17, Medlem af Bankraadet for Banken for Skelskør og Omegn 1928.
Medlem af Sogneraadet for Boeslunde 1917 (Venstre).
Sogneraadsformand.
Medlem af Amtsraadet 1928.
Adresse: Neble pr. Boeslunde.

Jørgensen, Kristian, f. 1. Febr. 1871 i Lynge, Søn af Gaardejer Hans Jørgensen, Løvegaard, og Hustru Ellen Marie, f. Olsen. Gift 2. Okt. 1904 med Alma J., Datter af Købmand Janus A. Lassen, Tversted, og Hustru Martine, f. Berthelsen.

Uddannet ved Landvæsen, Elev paa Næsgaard Agerbrugsskole, Gaardejer 1901. Sogneraadsformand i Lynge 1915, Kommunalrevisor, Medlem af Skolekommissionen 1925—29, Medlem af Naturfredningsnævnet 1917.
Medlem af Amtsraadet 1922 (Kons. Folkep.).
Adresse: Suserup pr. Sorø.

Larsen, Johannes, f. 7. Dec. 1870 i Hyllinge, Søn af Husmand Lars Petersen og Hustru Kirsten, f. Jensen. Gift 26. Nov. 1898 med Karoline L., f. Olsen.
Parcellist i Hyllinge 1898, Skatteraadsformand 1922. Sogneraadsformand for Hyllinge 1909—22.
Medlem af Amtsraadet 1916 (Venstre), Medlem af Forretningsudvalget.
Adresse: Hyllinge.

Larsen, Niels Valdemar, f. 10. Sept. 1876 i Slaglille, Søn af Gaardejer Niels Larsen, Bakkegaard, og Hustru Ane Margrethe, f. Nielsen.
Uddannet ved Landvæsen, Gaardejer 1916. Formand for Slaglille Brugsforening 1906—12.

Regnskabsfører 1920, Formand for Fjenneslev Mejerikreds Driftslaaneforening 1929.

Medlem af Sogneraadet for Slaglille-Bjernede 1909—21, paany 1929 (Rad. Venstre), Sogneraadsformand 1917—19, Formand for Fattigudvalget 1929.

Medlem af Amtsraadet 1928, Medlem af Udvalget for Jordemodersagen, af Udvalget for Skattesager og af Elektricitetsudvalget 1928.

Adresse: Bakkegaard, Slaglille pr. Sorø.

Opstrup, Th. P., f. 1. Nov. 1862 i Ringkøbing, Søn af Vognmand O. N. Opstrup og Hustru, f. Thomsen. Gift 3. Aug. 1888 med Mariane O., Datter af Lærer, Kreditforeningsberegner P. C. Paulsen, Ringkøbing, og Hustru, f. Jensen.

Exam. jur. 1883, Fuldmægtig ved Bregentved, Gisselfeld Birk 1884—1914, Sagfører og juridisk Direktør i Østifternes Landhypotekforening 1914. Formand for Bestyrelsen for Haslev Bank 1894, Næstformand i Landbygningernes alm. Brandforsikring 1909.

Medlem af Sogneraadet for Haslev-Frerslev 1906 (Rad. Venstre), Medlem af Vand- og Gasværksudvalget 1906—29, Formand 1929, Skoleforstander 1906, Formand for Kasse- og Regnskabsudvalget 1929.

Sogneraadsformand 1929.

Medlem af Amtsraadet 1922.

Adresse: Haslev.

Petersen, Hans Christian, f. 5. Jan. 1861 i Hyllinge, Søn af Arbejdsmand Peter Petersen og Hustru Grete, f. Larsdatter. Gift 20. Maj 1895 med Marie Hansine P., Datter af Husmand Chr. Nielsen, Bedsted.

Støberiarbejder i Næstved, Husmand 1885. Medlem af Sogneraadet for Haraldsted-Allindemagle 1899—1905 og 1907—09 (Rad. Venstre), Sogneraadsformand 1909, Medlem af Hovedbestyrelsen for De samvirkende sjællandske Husmandsforeninger 1906—12, fh. Medlem af Bestyrelsen for den radikale Venstreforening for Haraldsted-Allindemagle, Ejendomsskyldvurderingsmand 1903, Landvæsenskommissær 1912, Medlem af Tilsynsraadet for Landbygningerne alm. Brandforsikring 1915 og af Bestyrelsen for Præstø Amts Brandkasse for Husmænd og Parcellister 1920.

Medlem af Amtsraadet 1910, Medlem af Amtsvejudvalget.

Adresse: Allindemagle pr. Ringsted.

Refsgaard, Niels Jacobsen, f. 10. Sept. 1879 i Haasum, Søn af Gaardejer Jacob Refsgaard og Hustru Maren, f. Sørensen. Gift 23. Okt. 1903 med Sofie R., f. Nielsen.

Uddannet ved Landvæsen, Gaardejer 1903. Medlem af Amtsraadet 1916 (Venstre), Medlem af Forretningsudvalget, Budgetudvalget, Vejudvalget og af Bestyrelsen for Amtssygehuset i Haslev.

Adresse: Terslev pr. Haslev.

Amtsraadssekretær.

Hansen, Carl Johannes Morten Frederik, f. 5. Juli 1890 i Odense, Søn af Auktionsholder exam. jur. I. G. Hansen og Hustru Dorthea, f. Petersen. Gift 3. April 1920 med Ellen H., Datter af Økonomiforvalter Seth Kisbye, Sorø Akademi, og Hustru Petra, f. Eschricht.

Student fra Odense Katedralskole 1908, cand. jur. 1914, Byfogedfuldmægtig i Randers 1914—15, Sekondløjtnant i Fodfolket 1916, Amtsfuldmægtig i Sorø 1916. Sekretær ved Overnævnet for Huslejesager i Sorø Amt 1918—22, Næstformand 1919—22, Sekretær ved Amtsnævnet for Sorø Amtsraadskreds 1919—21, Sagførerbestalling 1919, Revisor i Sparekassen for Bregentved og Omegn 1917 og i Sorø Spare- og Laanekasse 1920, juridisk Medlem af Sorø Købstads Værgeraad 1922.

Amtsraadssekretær og Skolefondskasserer 1919.

Adresse: Holbergsvej 20, Sorø.

Tjenestemænd.

Blegvad, Julius, f. 9. Okt. 1878 i Mariager, Søn af Sagfører Chr. Blegvad og Hustru Emilie, f. Ebsen.

Student fra Lang og Hjorths Kursus i København 1900, cand. jur. 1906, Herredsfuldmægtig i Kalundborg 1909—14, i Skelskør 1914—19. Regnskabsfører ved Amtssygehuset i Sorø 1919, Revisor ved Skolefonden 1920.

Amtsfuldmægtig og Amtsbogholder 1919.

Adresse: Sorø.

Danckert, Carl Emil, f. 20. April 1892 i Rudkøbing, Søn af Godsforvalter og Sagfører I. Danckert, Gjorslev, og Hustru Hansine, f. Bendixen. Gift 15. Febr. 1918 med Rigmor D., f. Stürup-Johansen, Datter af Provst Kristen Johansen, Dybe, og Hustru Henrikke, f. Stürup.

Assistent i Banken for Korsør og Omegn 1909—12, i Landmandsbanken, København, 1912—17, Godsinspektør paa Løvenborg 1917—23. For-

mand for Menighedsraadet i Buttrup Sogn 1922—23, Kasserer og Regnskabsfører for Sorø Menighedsraad 1928 og for Sygeplejeforeningen 1929, Medlem af Bestyrelsen for Foreningen af Sygehusinspektører i Danmark 1929.

Amtssygehusinspektør og Inspektør for Sindssygeanstalten i Sorø 1923.

Adresse: Sorø.

Nielsen, Axel V., f. 21. Maj 1866, Søn af Lærer P. Nielsen og Hustru Karen, f. Jensen. Gift 8. Nov. 1896 med Dagmar N., f. Rasmussen.

Præliminæreksamen, Ansættelse ved Bladvirksomhed og paa forskellige off. Kontorer, bl. a. Maribo Amtskontor, i Sorø Amts Skoleraads Tjeneste, dels som Revisor og dels som Bogholder og Sekretær for Raadet fra 1902. Kommunalrevisor for Sorø Købstadskommune i 12 Aar. Har udarbejdet en Del Jubilæumsskrifter, bl. a. Sorø Haandværker- og Industriforenings, Sorø og Omegns Forsvarsbroderforenings og Sorø Sangforenings ved deres 50 Aars Jubilæer.

Amtsfuldmægtig 1901, Amtsrevisor 1927.

Adresse: Holbergsvej 3, Sorø.

Refer, Hans Emil, f. 6. Maj 1880 i Fodslette Sogn, Langeland, Søn af Gaardejer, Sognefoged P. Chr. Rasmussen og Hustru Rasmine, f. Nielsen. Gift 12. Juli 1907 med Ella R., Datter af Realskolebestyrer Johan Lund. Rudkøbing, og Hustru Pauline, f. Paulsen.

Cand. polyt. 1906, Bygningsingeniør. Ingeniør under Københavns Vej- og Kloakanlæg 1906—15. Landvæsenskommissær 1917, Forstander for Sorø Tekniske Skole, Branddirektør for Købstædernes alm. Brandforsikring 1919.

Amtsvejinspektør og Amtsvandløbsinspektør 1915.

Adresse: Sorø.

KØBSTADSKOMMUNERNE.

KORSØR.

Korsør er kendt af alle, men af de fleste som et Sted, hvor man skifter. Af den store Strøm af rejsende, der daglig gaar gennem Byen, skiller kun enkelte sig ud, de fleste haster fra Toget over til Spisebordene i Færgerne eller fra Færgerne til Togene for

om muligt at redde en Vinduesplads; Døren knaldes ugæstfrit i, Gardinerne trækkes for, og der bliver ikke Tid til at se noget af Byen, hvoraf der iøvrigt heller ikke er meget at se her fra Banegaardsterrænet udover et Virvar af Skinner, oprangerede Togstammer, store Kuloplag og saa selve Banegaarden. En og anden tænker dog sikkert i Forbifarten: Det var dog for Resten en usædvanlig Banegaard, og det er den, næst Helsingørs den mest stilfulde, vi har her i Landet. De to Banegaarde er tiltalende Modsætninger til den ikke alene her, men overalt saa almindelige Stationstype.

Banegaarden i Korsør og den dermed sammenbyggede Toldbod er bygget af Professor Wenck i Aarene 1904—06. Det smukke Mansardtag bærer et kobberdækket, kroneprydet Taarn. Banegaardsterrænet, der indeslutter Færgelejerne, er for en Del indvundet ved Opfyldning i Bæltet. Fra Banegaardens Trappe har man en god Udsigt over den livlige Havn, Fæstningen og den gamle Del af Byen.

Korsør ligger nord og syd for Korsør Nor. Halskov hedder den nordlige Bydel. Her findes flere betydelige Fabrikker: Korsør Margarinefabrik, Jernstøberi og Teglværk og en nyopført Kommuneskole, der regnes for at være den flotteste i Danmark. Ude ved Halskov Rev findes Statsbanernes Isbaadetablissement. Det omfatter bl. a. et interessant Hus fra Christian IV's Tid, som nu benyttes til Rekreationsophold for Børn, der her i Sommermaanederne nyder godt af den herlige Søluft og de friske Strandbade.

En Tunnel bestemt for Fodgængere fører under Jernbaneterrænet fra Halskovvej til det gamle Korsør syd for Noret. Kørende maa over Viadukten og derfra følge Taarnborgvej til Halskov Bro, der forbinder de to Bydele. Det er en Klapbro med Kørebane, Jernbanespor og Trottoir for gaaende. Ved Broen ligger Statsbanernes Isbryder den største Del af Aaret.

Korsør har ogsaa sin Algade, der er den gamle Bydels Hovedgade. Fra Slagelsevej fører den ind til Kirkepladsen. Ad denne Gade kom i Tiden før Banerne Diligencerne med Datidens Strøm af rejsende til det gamle Færgested. Ved Indkørselen til Algade ligger det gamle Bomhus, der stammer fra den Tid, da Bønderne maatte standse ved Bommen og betale Afgift af de Varer, de førte ind til Byen.

Algade Nr. 25 er den saakaldte Kongegaard, der er bygget omkring 1764 af den rige Rasmus Langeland, der købte en Del af Fæstningens Grund og opførte denne Gaard, for at Kongen og andre fornemme Personer kunde have et anstændigt Sted at bo, naar de skulde over Bæltet, men maatte vente i Korsør paa gunstig Vind. At disse ufrivillige Ophold i Korsør ellers ikke var behagelige i de Tider, ser man af det gamle Ordsprog: »Fra Korsør Gryde, fra Vissenbjerg Gyde og fra den sorte Jyde (d. v. s. Den jydske Hede) Gud naadelig os bevare«. Kongegaarden er en af et anseligt Mansardtag dækket Bygning, nu restaureret af Arkitekt Aage Mathiesen, der har tilstræbt at bevare og supplere det gamle, saa godt det lod sig gøre.

Længere nede i Hovedgaden ligger Torvet med Raadhuset. Ingen af Delene gør noget imponerende Indtryk. Raadhuset blev dog for et Par Aar siden ombygget og istandsat indvendig; dets Indre er nu betydelig fornemmere end dets Ydre. Nær Raadhuset ligger Kirken (Sct. Pouls Kirke), opført 1869—71 i romansk Stil efter Tegning af Professor Her-

holdt. Den har et fladt Kassetteloft undtagen i Koret, der er hvælvet og dekoreret af Hilker og F. C. Lund. Efter Korsørs tidligere Forhold var det en ret betydelig Bygning, der ragede op over de omliggende lave Huse; men efterhaanden som Husene ombyggedes og blev højere, syntes Kirken mere og mere uanselig. For at hæve den blev der i Anledning af Byens 500 Aars Jubilæum sat et smukt Spir paa Taarnet.

Helt nede ved Havneindløbet finder man Rester af Korsør Fæstning, der er ret velbevaret. Inden for Volden med Voldgravene findes et stort firkantet Fæstningstaarn fra Valdemar Atterdags Tid, som enhver rejsende vil have lagt Mærke til, naar han nærmer sig Korsør fra Søsiden. Det var en Del af det gamle Korsør Slot. Af dette er endnu enkelte Bygninger tilbage, bl. a. den store Magasinbygning.

Naar man staar oppe paa Fæstningsvolden, har man til den ene Side Udsigt over Baadehavnen med dens mange Fiskekuttere og over Stranden, hvor Fiskerne tørrer og bøder deres Garn, til den anden Side over Havnen, hvor der ligger Skib ved Skib. Her kommer store Skibe fra fjerne Verdensdele med Ladninger, der igen indlades i mindre Skibe og føres til andre Provinshavne. Der er altid Liv og Røre ved Havnen, der har saa stor Betydning, fordi der næsten altid er isfrit og saa dybt, at selv meget store Skibe kan gaa ind her.

Korsør har uden Tvivl faaet Navn efter sin Beliggenhed paa den stenede Strand, Ør, af en Landtunge der fra Syd strækker sig ud i Vandet mellem Store Bælt og Ydernoret, og da det laa udmærket for Overfarten til Fyn og fra meget gammel Tid har haft Betydning, var Byen allerede i Oldtiden befæstet. Svend Grathe anlagde ifølge Saxo en Borg ved Bæltet; det var maaske det gamle Taarnborg Slot i Halskov, som nævnes i Valdemars Jordebog. Efter hvad Blypladen i Valdemar den Stores Grav i Ringsted beretter, byggede han et Taarn af Teglsten paa Sprogø. 1288 siges Korsør By at være udplyndret af de fredløse. Det er uvist, om der paa den Tid var et Slot i Korsør, derimod ved man, at der paa Nordsiden af den Landtunge, hvorpaa Byen er bygget, laa en Borg, hvoraf det store Fæstningstaarn er det sidste Minde. Den lille Færgebys ældste Privilegier stammer fra Erik af Pommerns Tid og er udstedt 1425. 1438 samledes Rigets Raad i Korsør og besluttede at indkalde Christoffer af Bayern som Konge.

Under Svenskekrigen besatte Karl X Gustav Korsør, udbedrede Fæstningen og opholdt sig her, da hans Hær blev slaaet ved Nyborg. Her fremkom hans bekendte Udtalelse: »Har Fanden taget alle Faarene, kunde han gerne have taget Bukken med«. 1857 blev Fæstningen nedlagt og den sidste Kanon fjernet; Slottet var allerede da stærkt forfaldent, og en stor Del af Grunden solgt.

Digteren Jens Baggesen blev født i Korsør. Hans Fader var Kornskriver paa Slottet. Paa Havnepladsen staar hans Statue, rejst 1906.

Indtil Anlægget af Jernbanen og Oprettelsen af Dampfærgeforbindelsen med Nyborg førte Korsør en ret ubemærket Tilværelse. Indbyggerne bestod mest af Søfolk og fattige Fiskere. Den stærke Udvikling af Trafikmidlerne gjorde Korsør Havn til et vigtigt Led i Forbindelsen mellem Sjælland og det øvrige Danmark.

Areal 1168 ha.

Indbyggere. Faktisk Befolkning 5. Nov. 1925: 9760, heraf 4723 Mænd, 5037 Kvinder. Opført i Folkeregistret 5. Nov. 1925: 9785. 1. Okt. 1928: 9787.

Kommunevalg Marts 1929. Antal Vælgere 4314, heraf 2020 Mænd, 2294 Kvinder. Antal afgivne Stemmer 3739, heraf 1816 Mænd, 1923 Kvinder. Paa Konservative faldt 1066 Stemmer, valgt 4 Medl., paa Radikale 235 Stemmer, valgt 0 Medl., paa Socialdemokrater 2301 Stemmer, valgt 9 Medl., paa Venstre 117 Stemmer, valgt 0 Medl. Af de gyldige Stemmer var 269 »personlige«.

Folketingsvalget April 1929. Antal Vælgere 5216. Antal afgivne Stemmer 4523. Retsforbundet 29, Konservative 976, Radikale 270, Socialdemokrater 3049, Venstre 186, ugyldige 13.

Faste Ejendomme 1927. 1412 Ejendomme til Vurderingssum 25,025,000 Kr., heraf Grundværdi 6,347,000 Kr., 2490 Beboelseslejligheder til gennemsnitlig aarlig Leje 348 Kr. Skattefrit Fradrag pr. Ejendom 8000 Kr. Kommunen har vedtaget Grundstigningsskyld.

Skatteydere til Staten 1927—28. 2882 Indkomstskatteydere med 8,785,200 Kr. Indkomst, 154,067 Kr. i Skat. 1303 Formueskatteydere med 21,953,300 Kr. Formue, 108,447 Kr. i Skat. 10 skattepligtige Selskaber og Foreninger med 153,618 Kr. skattepligtig Indkomst uden Fradrag, 3897 Kr. i Skat.

Handelsflaade og Skibsfart 1926. Hjemmehørende Skibe i Tolddistriktet 2 Damp- og Motorskibe med 123 R.T. Brutto, 2 Sejlskibe og Sejlmotorskibe med 109 R.T. Brutto. Skibsfart. 897 Skibe fra Indland med 29,895 t Gods,

571 fra Udland med 177,325 t Gods, 975 til Indland med 12,283 t Gods, 487 til Udland med 16,954 t Gods. Havnens Indtægter 1926—27 ved Bro- og Havnepenge 317,307 Kr. Formue 31. Marts 2,990,857 Kr. Gæld 2,143,773 Kr. 21,151 Kr.). Skat af Aktieselskaber 9227 Kr. Erhvervskommuneskatten netto 17,400 Kr. (nemlig 17,400 Kr. ÷ 0 Kr.). Formue- og Lejlighedsskat 892,051 Kr. (1928—29 769,344 Kr.) Skatteprocent 8,0 (1928—29 8,3). Ligningspro-

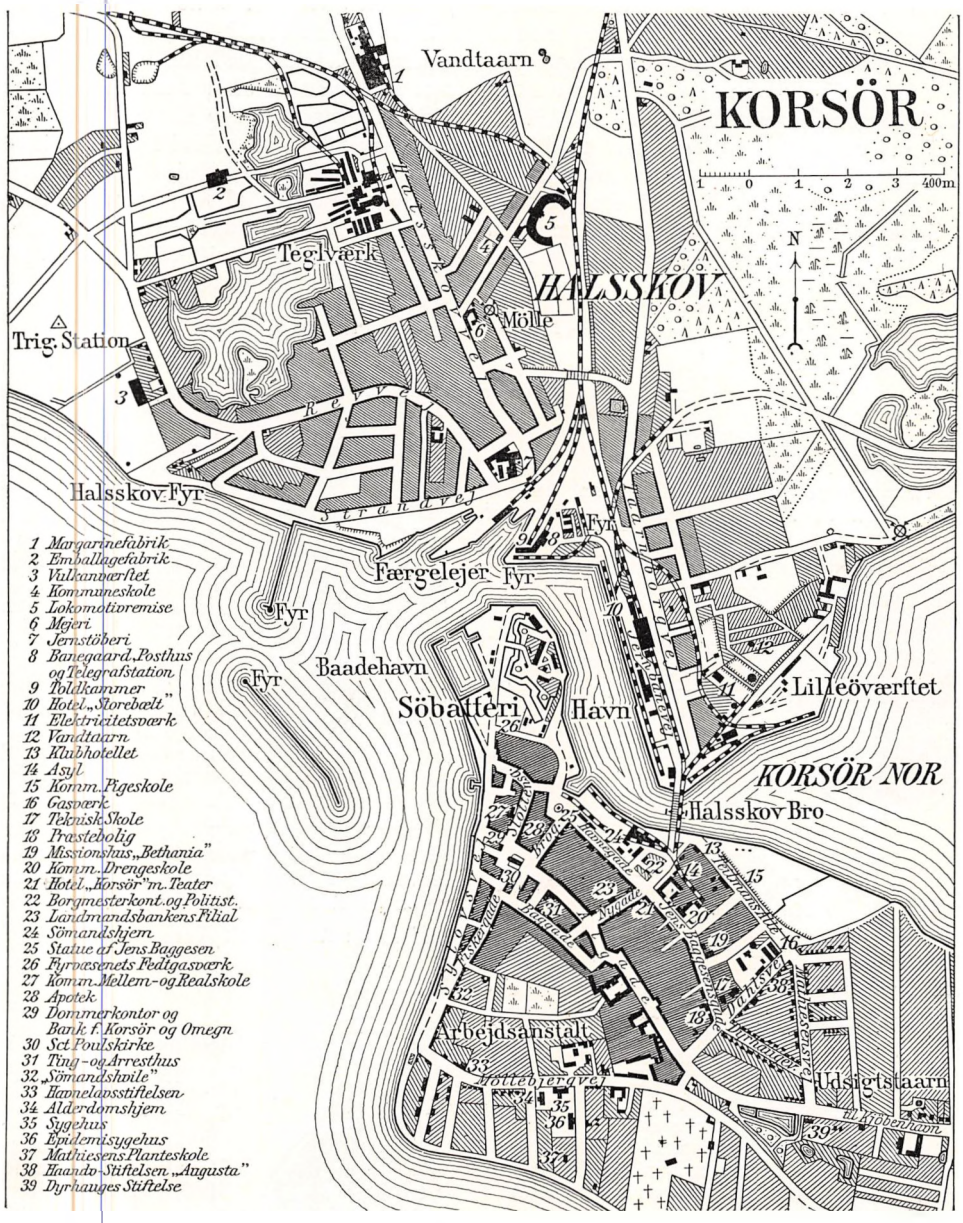

Kommunens Regnskab 1926—27. Regnskabsbalance 1,416,132 Kr. Indtægter. Beholdning ved Aarets Begyndelse 243,280. Renter af Kapitaler og Indtægt af Ejendomme 148,147 Kr. Grundskyld 2,7 pro mille 15,943 Kr. (1928—29 3,7 pro mille, 20,683 Kr.) Ejendomsskyld 2,00 pro mille, 18,149 Kr. (1928—29 2,8 pro mille, cent 10,7 (1928—29 12,0). Fragaar eftergivne og uerholdelige Restancer 57,920 Kr. Forbrug af Aktiver 46,534 Kr. Desuden Indtægt ved Ligning paa Menigheden 33,045 Kr., heraf Kirkeskat 9035 Kr. Udgifter. Byens Bestyrelse 38,771 Kr. Fattigvæsen 95,059 Kr. Hjælpekasse 26,239 Kr. Invalideforsikring

13,594 Kr. Arbejdsanvisning og Arbejdsløshedsforsikring 46,415 Kr. Aldersrente og Brændselshjælp 83,104 Kr. Skolevæsen 227,371 Kr. Rets- og Politivæsen 35,545 Kr. Medicinalvæsen 101,233 Kr. Gade- og Vejvæsen samt Belysning 51,645 Kr. Renter af Gæld 152,957 Kr. Afdrag paa Gæld 141,261 Kr. Forøgelse af Aktiver 71,524 Kr. Beholdning ved Aarets Udgang 254,705 Kr. Formue 31. Marts 1927: 4,252,926 Kr., heraf faste Ejendomme 3,189,369 Kr., herunder Forsørgelsesanstalt med Beboelse 150,000 Kr., Ting- og Arresthuset 91,000 Kr., Gasværket 388,989 Kr., Skoler 1,293,067 Kr., Sygehusene 300,000 Kr., Alderdomshjem 70,000 Kr., Vandværket 230,813 Kr., Andre 665,500 Kr. Gæld 2,772,649 Kr.

Desuden bestyrer Kommunen Legater til Beløb 316,064 Kr.

De kommunale Værker. Gasværket. Indtægt ved Salg af Gas 202,720 Kr., ved Salg af Koks 72,262 Kr. Udgift til Lønninger og Pension 73,103 Kr., til Kul, Olie m. v. 117,331 Kr. Driftsoverskud 61,092 Kr., heraf anvendes til Renter og Afdrag 7837 Kr. Vandværket. Indtægt af Vandskat efter Assurance 0 Kr., ved Afgift af Vandhaner 0 Kr., af Vand til Næringsbrug 59,878 Kr. Udgift til Lønninger og Pension 17,390 Kr., til Kul, Olie m. v. 2780 Kr. Driftsoverskud 38,346 Kr., heraf anvendes til Renter og Afdrag 13,093 Kr. Kødkontrol og Slagtehus. Kontrolafgift 6803 Kr. Driftsoverskud 1442 Kr.

Byraadet.

Byraadet.

Grevsen, Peter August, f. 24. Jan. 1875 i Kolding, Søn af Murer Mathias Grevsen og Hustru Anna Marie, f. Schiødt. Gift 24. Jan. 1902 med Oline Laurine G., f. Hansen.

Uddannet som Bogtrykker 1889—94, Elev paa Teknisk Skole og Ungdomsskole, Typograf, Redaktør af Korsør Social-Demokrat 1904. Medlem af Bestyrelsen for Sammenslutningen af danske Sygehuse til 1927 og af danske Havne til 1927, fh. Medlem af Hovedbestyrelsen for Dansk Typografforbund, Formand for Socialdemokratisk Forbunds Korsørafd. 1904 og for Forligskommissionen 1918, Medlem af Skatteraadet.

Medlem af Byraadet 1906 (Sociald.), Medlem af Havneudvalget og Skolekommissionen, Formand for Skoleudvalget, Kasse- og Regnskabsudvalget, Valgbestyrelsen, Sygehusudvalget, Indkvarteringsudvalget, Bygningskommissionen, Beværternævnet, Lønningsudvalget, Boligudvalget, Vedtægtsudvalget og Biografteatertilsynet, Tilsynsførende med Sportspladsen, Medlem af Bestyrelsen for Ting- og Arresthuset og Formand for Svendeprøvekommissionen.

Borgmester 1917.

Adresse: Korsør.

Hansen, J. P., Overfyrbøder.

Medlem af Byraadet (Sociald.).

Adresse: Stotsvej 14, Halskov, Korsør.

Jensen, Martin Michael, f. 24. Okt. 1883 i Vrensted, Hjørring Amt, Søn af Husmand Christen Jensen og Hustru Marie, f. Jensen. Gift 6. Juni 1909 med Agnes Anna J., Datter af Skomagermester Rasmus Hansen, København, og Hustru Andrea, f. Reinhardt.

Uddannet som Snedker i Vraa 1898—1902, Elev paa Teknisk Skole i Brønderslev 1905, Snedkermester 1908. Formand for Foreningen Dansk Arbejde's Korsørafdeling.

Medlem af Byraadet 1928 (Kons. Folkep.), Medlem af Teknisk Udvalg, Bygningskommissionen og Renholdelsesudvalget.

Adresse: Algade 35, Korsør.

Jørgensen, Anna Nicoline, f. 14. Dec. 1882 i Stubbekøbing, Datter af Kantor H. Jørgensen, Vordingborg, og Hustru Johanne, f. Møller.

Lærerindeksamen fra Vordingborg Seminarium 1906, Lærerinde ved Korsør kommunale Skolevæsen 1916.

Medlem af Byraadet 1923 (Kons. Folkep.), Medlem af Skoleudvalget, Boligudvalget og Fattigudvalget.

Adresse: Dyrhaugesvej 2, Korsør.

Jørgensen, Valdemar Christian, f. 16. Sept. 1890 i Taarnborg Sogn, Søn af Arbejdsmand Carl Jørgensen og Hustru Anna, f. Sørensen. Gift 15. April 1915 med Anna Marie J., Datter af Maler H. P. Mundt, Gørlev, og Hustru Kirstine, f. Ejlersen.

Havnearbejder, Formand for Havne-, Lager- og Pakhus - Arbejdernes Fagforening 1927. Kasserer for Sangkoret Olympia 1929, Medlem af Bestyrelsen for Arbejdernes Fællesorganisation.

Medlem af Byraadet 1929 (Sociald.), Medlem af Havneudvalget, Boligudvalget, Lønningsudvalget og Sundhedskommissionen.

Adresse: Revvej 80, Korsør.

Kristiansen, Kr. Fr., f. 8. April 1882 i Boeslunde, Søn af Depotarbejder K. I. Kristiansen og Hustru Ellen Kirstine, f. Frederiksen. Gift 6. Dec. 1908 med Marie Martine K., Datter af Gaardejer Madsen Larsen, Reersø, og Hustru Karoline Marie, f. Christensen.

Uddannet som Maskinist, Maskinisteksamen 1. Del 1903, Lokomotivfyrbøder 1907—19, Lokomotivfører 1919, Kørelærer, Formand for Lokomotivforbundets Festkasse 1913.

Medlem af Byraadet 1929 (Sociald.), Medlem af Teknisk Udvalg, spec. Tilsyn med Vandværk og Pumpestationerne, Medlem af Boligudvalget, Bygningskommissionen, Aldersrenteudvalget og Valgbestyrelsen.

Adresse: Suhrsvej 10, Korsør.

Larsen, Jacob Martin, f. 20. Nov. 1879 i Nyborg Landsogn, Søn af Arbejdsmand Peder Larsen og Hustru Dorthea, f. Sørensen. Gift 11. Maj 1907 med Anna Marie Frederikke L., Datter af Arbejdsmand Peter Jensen, Korsør, og Hustru Kirstine, f. Clausen.

Uddannet som Murer i Nyborg Landsogn 1899—1903, Svendestykke i Nyborg 1903, Murersvend 1903—21, rejst i Udlandet et Aars Tid, Skolebetjent 1921. Formand for Arbejdernes Fællesorganisation 1923—29, Ejendomsskyldvurderingsmand 1917, Medlem af Menighedsraadet 1926.

Medlem af Byraadet 1913—21, paany 1927 (Sociald.), Formand for Teknisk Udvalg, Medlem af Havneudvalget, Boligudvalget og Bibliioteksbestyrelsen.

Adresse: Byskolen, Korsør.

Mortensen, Kathrine, f. 22. Dec. 1871 i Rønninge, Datter af Parcellist Rasmus Henriksen Westermann og Hustru Ane Marie, f. Christensen. Gift med Overfyrbøder ved Statsbanerne P. A. Mortensen.

Medlem af Taarnborg Sogneraad 1913—22, Formand for Taarnborg Hjælpekasse 1914—18, Medlem af Korsør Menighedsraad 1923.

Medlem af Byraadet 1925 (Sociald.), Formand for Plejebørnstilsynet og Aldersrenteudvalget, Medlem af Værgeraadet og Beværternævnet.

Adresse: Jørgensgade 10, Korsør.

Petersen, Carl V. Fr. V., f. 10. Jan. 1878 i Korsør, Søn af Skibsfyrbøder Chr. P. Petersen og Hustru Marie Elisabeth, f. Hansen. Gift 17. Dec. 1899 med Johanne Marie P., Datter af Vandværksbestyrer Petersen, Korsør, og Hustru.

Uddannet som Tømrer og Elev paa Teknisk Skole 1892—96, Tømrersvend, Statsbaneportør 1901, Forretningsfører for Arbejdsgivernes Havnekontor 1918. Formand for Tømrersvendenes Fagforening 1898—01.

Medlem af Byraadet 1909 (Sociald.), Næstformand, fh. Medlem af og Formand for Teknisk Udvalg i mange Aar, Formand for den socialdemokratiske Gruppe og dens Ordfører 1917, Formand for Havneudvalget og Medlem af Kasse- og Regnskabsudvalget 1925.

Adresse: Korsør.

Rasmusen, Jørgen Kruuse, f. 7. Dec. 1886 i Korsør, Søn af Konsul Hans Rasmusen og Hustru Jørgine, f. Kruuse.

Student fra Sorø Akademi 1905, cand. phil. 1906, cand. polyt. 1911, Ingeniør, Prokurist i Akts. Korsør Margarinefabrik. Medlem af Bestyrelsen for Korsør Margarinefabrik 1923, for Fiskeriselskabet Grønland, for Dampskibsselskabet Activ og for Haandværker- og Industriforeningen 1926, Medlem af Bankraadet for Korsør Haandværkerbank, Formand for den konservative Vælgerforening.

Medlem af Byraadet 1925 (Kons. Folkep.), Gruppens Ordfører, Medlem af Kasse- og Regnskabsudvalget, Havneudvalget og Skolekommissionen.

Adresse: Havnegade, Korsør.

Rasmussen, Oluf Emil, f. 12. Jan. 1880 i København, Søn af Skiferdækker Mads Rasmussen og Hustru Kirsten, f. Larsen. Gift 19. April 1906 med Thora Marie Kristine R., Datter af Smedemester Jensen. Havrebjerg, og Hustru.

Uddannet som Typograf i Lyngby 1894—98, gennemgaaet Fagskolen for Boghaandværk 1898—1900, arbejdet i København til 1915, Trykkeribestyrer i Korsør 1915—25, Sygekassekasserer 1925. Formand for Typografforbundets Korsør Afd. 1915—25 og Kasserer.

Medlem af Byraadet 1929 (Sociald.), Medlem af Sygehusudvalget, Fattigudvalget og Sundhedskommissionen.

Adresse: Korsør.

Struck, Albert Oscar Mertins, f. 16. Jan. 1889 i København, Søn af Skomagermester William Struck og Hustru Andrea, f. Mertins. Gift med Kirstine S., Datter af Gaardejer A. Kloster, Faartoft ved Thisted, og Hustru Maren, f. Jepsen.

Uddannet som Elektriker i København og Elev paa Teknisk Skole 1903—07, Montør hos Levring & Larsen, Elektriker under Statsbanerne 1910. Medlem af Bestyrelsen for Smede- og Maskinarbejdernes Fagforening 1919, Formand for Remisehaandværkernes Landsklub 1925.

Medlem af Byraadet 1929 (Sociald.), Medlem af Teknisk Udvalg, Skoleudvalget, Lønningsudvalget og af Bygnings- og Brandkommissionerne.

Adresse: Stenvang 5, Korsør.

Vange, Niels, f. 31. Marts 1882 i Lillehedinge, Søn af Skibsmægler I. P. Nielsen, Rødvig, og Hustru Margrethe, f. Larsen. Gift 19. Nov. 1911 med Henriette Emilie V., Datter af Mejeriejer J. C. Haaning, Nykøbing M., og Hustru Rasmine, f. Axelsen.

Styrmandseksamen 1. og 2. Del 1903, Styrmand i Koffardifart 1903—09, under Statsbanerne 1909, Reserve-Skibsfører 1926. Statsbane-Styrmændenes Repræsentant 1920—26.

Medlem af Byraadet 1929 (Kons. Folkep.), Medlem af Sygehusudvalget, Aldersrenteudvalget, Lønningsudvalget, Brandkommissionen og af Bestyrelsen for Folkebiblioteket.

Adresse: Lygtebanken 5, Korsør.

Byraadssekretær.

Kirk, Kr. Kaalund, f. 2. Aug. 1868 i Skyum ved Thisted. Gift 1897 med Ida K., f. Lorenzen.

Præliminæreksamen 1889, kontormæssig Uddannelse, ansat paa forskellige Rets- og Amtskontorer, Kommunekasserer i Skive 1913—19. Sekretær for Fattigudvalget og forskellige andre Udvalg 1919.

Byraadssekretær 1919.

Adresse: Møllebjergvej 12, Korsør.

Ombud.

Andersen, Jacob Daniel, f. 18. Jan. 1881 i København. Gift 6. Maj 1910 med Mathilde A., Datter af Skomagermester C. Jørgensen, Helsingør, og Hustru Anna Marie, f. Olsen.

Uddannet som Mejerist, Elev paa Hindholm Højskole 1902—03, Formand paa Korsør Margarinefabrik 1908—22, Kommunalarbejder, Repræsentant. Medlem af Bestyrelsen for Halskov Brugsforening 1919 og af Kontrolkomitéen for Social-Demokraten 1923, Revisor i Dansk Arbejdsmandsforbunds Korsør Afd. 1926, Kasserer for Hjælpekassen 1921—25.

Formand for Hjælpekassen 1925.

Adresse: Lilleø, Korsør.

Hansen, Hans Christian, f. 14. Nov. 1878 i Esbjerg, Søn af Kaptajn Mads Hansen og Hustru Edel, f. Hansen. Gift 1903 med Marie H., Datter af Tømrer H. Petersen, Korsør.

Ansat ved D. S. B. 1901, Togbetjent 1907, Portør 1912, Pakmester 1921. Formand for Dansk Jernbaneforbunds Fællesafdeling i Korsør 1915—21 og for Repræsentantskabet for Fællesorganisationen 1917.

Formand for Ligningskommissionen 1921.

Adresse: Korsør.

Larsen, Jacob Martin, Skolebetjent.

Ejendomsskyldvurderingsmand, se Byraadet.

Petersen, Niels, f. 4. Jan. 1862 i Hallelev, Sønderup Sogn, Søn af Brøndgraver Chr. Petersen og Hustru Karen, f. Hansen. Gift 11. Aug. 1893 med Bothilde P., Datter af Portør P. Sørensen, Korsør, og Hustru Cecilie, f. Sørensen.

Uddannet som Murer og Elev paa Teknisk Skole i Slagelse 1876—80, Murermester 1889. Medlem af Byraadet 1902—09 og 1911—13, fh. Formand for K. F. U. M. i 28 Aar og for Værgeraadet,

Medlem af Menighedsraadet 1912, Formand for Murermesterforeningen og for Blaa Kors Afd. fra dens Stiftelse, Medlem af Bankraadet for Korsør Haandværkerbank, Vurderingsmand for Umyndiges Midler og for Købstædernes alm. Brandforsikring.

Ejendomsskyldvurderingsmand 1916.

Adresse: Engvej, Korsør.

Tjenestemænd.

Hansen, Lars Peter, f. 31. Jan. 1872 i Kerteminde, Søn af Arrestforvarer Fr. Laust Hansen og Hustru Rasmine, f. Eriksen-Bom. Gift 20. Aug. 1899 med Jensine H., Datter af Bankdirektør P. Larsen, Frederikssund, og Hustru Marie, f. Hansen.

Handelsmæssig Uddannelse, Handelsmedhjælper forskellige Steder, Købmand i Nyborg 1897—1903, Løjtnant, Salgschef hos Th. Rasmusen's Sønner 1903—07.

Kæmner 1907.

Adresse: Landevejen 69, Korsør.

Nissen, Andreas, f. 17. Dec. 1874 i Ødis ved Kolding, Søn af Gaardejer Peter Nissen og Hustru Ingeborg, f. Øllgaard. Gift 9. Maj 1907 med Sofie N., Datter af Skomagermester Møller, Korsør, og Hustru Marie, f. Brøndum.

Kontormæssig Uddannelse, Bogholder i Korsør, Bogholder paa Korsør Margarinefabrik 1902—07. Formand for Korsør Kommunes og Havns Funktionærforening 1927.

Kommunebogholder 1907.

Adresse: Skovvej 16, Korsør.

Svare, Chr. Carl Oluf, f. 5. Nov. 1870 i Korsør, Søn af Vognmandskusk Peter Svare og Hustru Sidse, f. Bengtzon. Gift 18. Maj 1918 med Anna S., Datter af Formand Aug. Rasmussen, Korsør, og Hustru Marie, f. Nielsen.

Uddannet som Murer i Korsør og Elev paa Teknisk Skole 1884—88, Murermester 1906. Formand for Arbejdernes Fællesorganisation i Korsør 1893—1906, Medlem af Byraadet 1906—13.

Brandinspektør 1911.

Adresse: Halskovvej 7, Korsør.

Ørnholt, Hjalmar, f. 13. Nov. 1881 i Vinding ved Vejle, Søn af Lærer P. Rasmussen og Hustru Marie, f. Jensen. Gift 7. Maj 1914 med Frida Madsen-Halsted, Datter af Kaptajn, Folketingsmand, Statsrevisor Martin Madsen-Halsted, København, og Hustru Anna, f. Krüger.

Student fra Vejle Latinskole 1904, cand. phil. 1905, cand. polyt. 1912, Ingeniør ved Kolding Sydbaner 1912, Assistent hos Stads- og Havneingeniøren i Odense 1912—17. Formand for Vandsynsmændene.

Stads- og Havneingeniør 1917.

Adresse: Kasper Brandts Plads, Korsør.

RINGSTED.

Ringsted er beliggende paa en Bakke med vid Udsigt over Enge til fjerne Skove og Søer. Den bestaar af tre Dele: Den gamle By, der omsluttes af en smuk Spadseresti bag Haverne, Villakvarteret mod Øst, opstaaet omkring Anlægget og Artillerikasernen og en-

delig det nye Ringsted, der ventes at ville rejse sig paa det store aabne Terræn mod Syd mellem den gamle By og Banegaarden, men endnu kun eksisterer paa Byplaner og Papirer. Indtil 1917 hindredes Byens naturlige Udvikling mod Banegaarden af, at Ringsted Kloster, der ejede Jorden, skulde betale $^1/_3$ af Salgssummen til Københavns Kommune, hvis Jorden solgtes. I Februar 1917 afsluttedes imidlertid en Overenskomst mellem Fideikommisset og Københavns Kommune. Mod Udbetaling af 300,000 Kr. en Gang for alle ophævedes Trediedels-Klausulen, og samme Aar i Oktober købte derefter Ringsted Kommune Klostrets Hovedgaard for 1,200,000 Kr. og blev Ejer af alle de til Købstaden stødende Jorder, hvoraf de nærmest liggende indlemmedes i Købstaden i April 1924. Byraadet udskrev derefter en Konkurrence angaaende en samlet Byplan for de nye Kvarterer, samt for Regulering af Sct. Bendts Kirkes Omgivelser. Konkurrencen gav udmærket Bidrag til Spørgsmaalets Løsning, og det nye Gadenet er under Udvikling.

Det gamle Ringsted er omsluttet af Klosterjorden. Skønt denne Del af Byen er meget gammel, har den kun ganske enkelte gamle Borgerhuse, f. Eks. et lille nydeligt Kvisthus tæt op ad Kirkegaardens Mur og »Slukefter« yderst i Nørregade. Det øvrige af det gamle Ringsted er blevet Ildens Bytte. Mindst 6 store Brande har i Tiden efter Reformationen hærget den lille By. Værst gik det 1747, da hele Byen forgik i et Kæmpebaal. Det gamle Ringsted dannes derfor af temmelig moderne Huse, et af de ældste og anseligste er Hotel »Postgaarden« fra Christian VIII's Tid.

Den gamle Hovedvej fra Roskilde fører fra Nord ind gennem Byen, udvider sig tragtformet og udmunder i et stort, dominerende Torv. Paa Torvet deler Vejene sig, fra dets sydøstre Hjørne fører Sct. Hansgade i en stor Bue ud til Køge-, Næstved- og Rønnedevej, medens Kongevejen gaar gennem Sct. Bendtsgade forbi Sct. Bendts Kirke videre mod Vest.

Sct. Bendts Kirkes røde Murmasser hæver sig op gennem og over Træernes Kroner. Denne Kirke er Ringsteds anseligste Bygning. Prof. Kornerup betegner den som »Den skønneste romanske Teglstenskirke i det skandinaviske Norden«.

Under Kirkens Gulvfliser ligger Fundamenter af den ældste Sct. Bendts Kirke, der blev opført af Benediktinermunkene og Roskilde Bispen Sven Norbagge. Efter at Hertug Knud Lavard var stedt til Hvile i Kirken og kanoniseret af Paven, naaede dens Ry vidt ud over Landet. Valdemar den Store lod den ombygge og anvendte dertil det dengang her i Norden nye Bygningsmateriale Teglsten. Det menes, at Arbejdet blev udført af Teglbrændere og Murere fra Lombardiet, og at Koret, Korsfløjene og østre Ende af Skibene er det ældste Teglstensmurværk i Danmark.

Sct. Bendts Kirke blev derefter Valdemarernes Gravkirke. Sikre historiske Vidnesbyrd nævner 21 fyrstelige Personer, som har faaet deres sidste Hvilested inden for dens Mure: Knud Lavard, Valdemar den Første og hans Dronning Sofie, Knud den Sjette, Valdemar Sejr mellem Dronningerne Dagmar og Berengaria, Erik Plovpenning, Erik Glipping, Dronning Agnes, Erik Menved og hans Dronning Ingeborg, Kong Birger af Sverige og hans Dronning Margrethe o. s. v. En fuldstændig Fortegnelse findes ved Kirkens nordre Indgang.

Kirkens sjældneste historiske Mindesmærke er Gravpladen over Erik Menveds og hans Dronnings Grav. Det er en stukken Messingplade forestillende Kong Erik og Dronning Ingeborg, foroven bærer Englene i et Klæde

deres Sjæle mod Himlen under Røgelseduft og Basunstød. Forneden paa Sokkelen er Tilværelsens Glæder: Vildsvine- og Hjortejagt let antydede. Det er det ældste Gravmæle over en kristen dansk Konge og det eneste af den Art her i Landet.

I Koret findes i indmurede Skabe mange Ting af største historiske Værdi, saaledes Blypladen, der laa under Valdemar den Stores Hoved, og som fortæller om Kongens store Gerninger. Derimod er Dagmarkorset, der fandtes i eller ved Dronning Dagmars Grav, ført til Nationalmuseet.

Ringsted kendes fra Middelalderens ældste Dage under Navnet Hringstadur, der dengang var Sjællands Hovedby, et Høvdingesæde og Kongesæde for enkelte af Sagnkongerne. Ligesom Viborg for Nørrejyderne var Ringsted for Sjællænderne et Samlingssted, hvor Folket stævnede sammen til Tinge og heden-

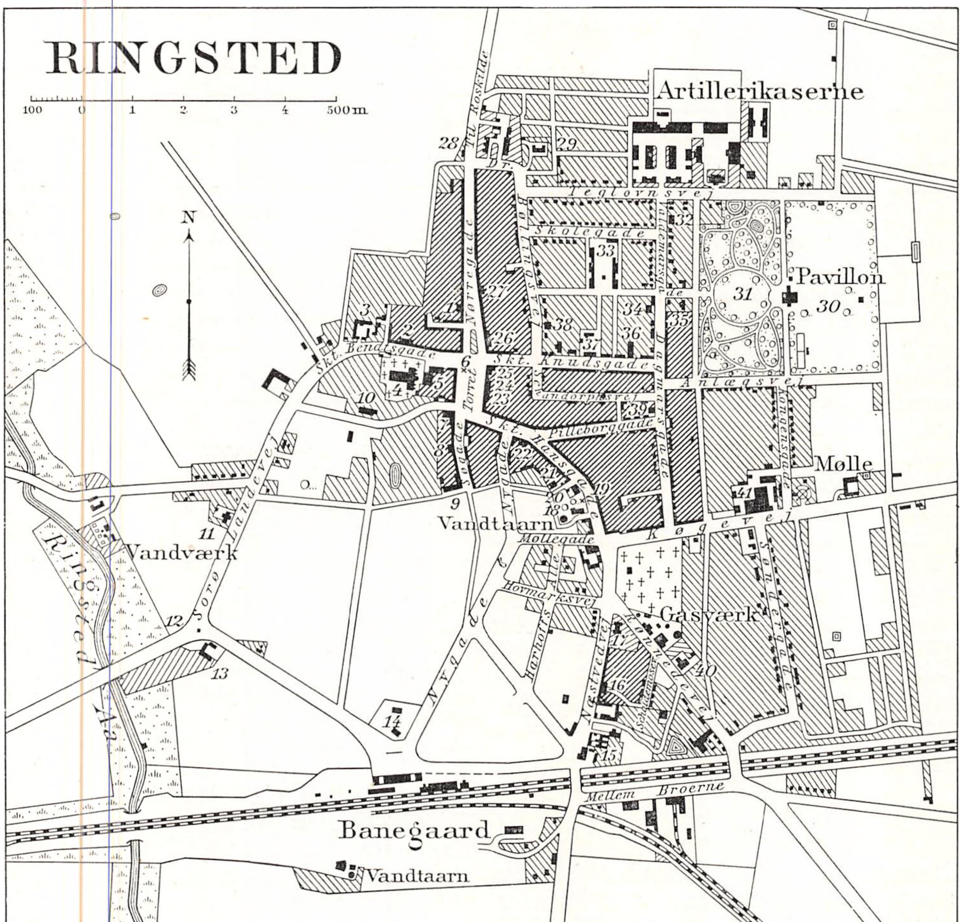

Efter Generalstabens Revision 1924.

1. *Afholdshjem*
2. *Posthus og Telegrafstation*
3. *Amtmandsgaarden*
4. *Skt. Bendts Kirke*
5. *Raad- og Arresthus, Politikont.*
6. *Tingstenen*
7. *Ringsted Børs med Ringsted Bank og Hotel »Børsen«*
8. *Højskolehjem*
9. *Fattiggaard*
10. *Præstebolig*
11. *Torpe Skole (Kommuneskole)*
12. *Mindestøtte for Niels Bransager*
13. *Korsevad (privat Hjem for Aandssvage)*
14. *Markedsplads*
15. *Jernbanehotel*
16. *Hotel »Rosenborg«*
17. *Fribolig*
18. *Skt. Hans Kapel*
19. *Genforeningssten*
20. *Teknisk Skole og Industriforening*
21. *Schweitzer Pavillonen*
22. *Den sjællandske Bondestands Sparekasse*
23. *Hotel »Casino« med Teatersal*
24. *Hotel »Royal«*
25. *Sparekassen*
26. *Hotel »Postgaarden«*
27. *Apotek*
28. *Sygehus (kommunalt)*
29. *Sygehus (militært)*
30. *Idrætsplads og Dyrskueplads*
31. *Lystanlæg*
32. *Fondets Borgerstiftelse*
33. *Kommuneskole*
34. *Dagmarasylet*
35. *Skt. Josefs Skole (katolsk)*
36. *Skt. Knuds Kirke (katolsk)*
37. *Kommuneskole*
38. *Dommerkontor*
39. *Bethlehem (Missionshus*
40. *Elektricitetsværk*
41. *Svineslagteri*

ske Offerfester. Indtil 1805 holdtes her »Sjællandsfars Landsting«, der var Højesteret for de ved de mindre Tingsteder fældede Kendelser. Som Minde om Tingsforhandlingerne, der foregik under aaben Himmel, ligger den Dag i Dag paa Ringsted Torv tre berømte Tingstene, de eneste, der er bevarede her i Landet.

Efter Kristendommens Indførelse gjaldt det for den nye Læres Forkæmpere at grundlægge en Kirke paa det Sted, der gennem Aarhundreders Tradition var helliget. Benediktinerne grundlagde her et Munkebo, som ved rige Gaver af Jordegods blev et af Landets rigeste. I den katolske Tid havde Byen foruden Sct. Bendts Kirke, Sct. Hans Kirke; den sidste var Sognekirke indtil 1571, men blev derefter nedbrudt.

Efter Reformationstiden blev det store Kloster inddraget under Kronen og omdannet til et kongeligt Len. De følgende Aar var præget af Fattigdom og Tilbagefald. Den forhen saa navnkundige Købstad var gennem Aarhundreder med sine straatækte Huse nærmest en Landsby, der 1672 kun havde 700 Indbyggere. Omkring Midten af det 19. Aarhundrede begyndte en ny Opgangstid. Aabningen af Vestbanen og Anlæget af en Banegaard 1856 satte den i bedre Forbindelse med dens udmærkede Opland. I Løbet af de sidste 40 Aar har Ringsted gennemgaaet en efter Byens Størrelse meget betydelig Udvikling. 1890 var Indbyggerantallet 2426, men efter den sidste Folketælling har Ringsted nu 5661 Indbyggere.

Areal 872 ha.

Indbyggere. Faktisk Befolkning 5. Nov. 1925: 5661, heraf 2782 Mænd, 2879 Kvinder. Opført i Folkeregistret 5. Nov. 1925: 5487, 1. Okt. 1928: 5746.

Kommunevalg Marts 1929. Antal Vælgere 2383, heraf 1067 Mænd, 1316 Kvinder. Antal afgivne Stemmer 2082, heraf 988 Mænd, 1094 Kvinder. Paa Radikale faldt 357 Stemmer, valgt 2 Medl., paa Socialdemokrater 974 Stemmer, valgt 5 Medl., paa Borgerliste 743 Stemmer, valgt 4 Medl. Af de gyldige Stemmer var 1109 »personlige«.

Folketingsvalget April 1929. Antal Vælgere 2980. Antal afgivne Stemmer 2645. Retsforbundet 11, Konservative 427, Radikale 398, Socialdemokrater 1296, Venstre 504, ugyldige 9.

Faste Ejendomme 1927. 695 Ejendomme til Vurderingssum 20,510,000 Kr., heraf Grundværdi 5,199,000 Kr. 1395 Beboelseslejligheder til gennemsnitlig aarlig Leje 414 Kr. Skattefrit Fradrag pr. Ejendom 8000 Kr. Kommunen har vedtaget Grundstigningsskyld.

Skatteydere til Staten 1927—28. 1913 Indkomstskatteydere med 5,852,000 Kr. Indkomst, 87,502 Kr. i Skat. 912 Formueskatteydere med 16,865,800 Kr. Formue, 51,536 Kr. i Skat. 8 skattepligtige Selskaber og Foreninger med 648,485 Kr. skattepligtig Indkomst uden Fradrag, 53,405 Kr. i Skat.

Kommunens Regnskab 1926—27. Regnskabsbalance 2,213,515 Kr. Indtægter. Beholdning ved Aarets Begyndelse 577,207 Kr. Renter af Kapitaler og Indtægt af Ejendomme 251,408 Kr. Grundskyld 2,17 pro mille, 11,899 Kr. (1928—29: 3,5 pro mille, 17,695 Kr.). Ejendomsskyld 1,63 pro mille, 14,398 Kr. (1928—29: 2,62 pro mille, 22,110 Kr.). Skat af Aktieselskaber 23,445 Kr. Erhvervskommuneskatten netto 1440 Kr. (nemlig 3339 Kr. ÷ 1899 Kr.). Formue- og Lejlighedsskat 455,049 Kr. Skatteprocent 6,5 (1928—29: 6,6). Ligningsprocent 8,5 (1928—29: 9,2)). Fragaar eftergivne og uerholdelige Restancer 31,203 Kr. Optagne Laan 325,000 Kr. Forbrug af Aktiver 534,738 Kr. Desuden Indtægt ved Ligning paa Menigheden 22,022 Kr., heraf Kirkeskat 5672 Kr. Udgifter. Byens Bestyrelse 51,376 Kr. Fattigvæsen 51,127 Kr. Hjælpekasse 9153 Kr. Invalideforsikring 5666 Kr. Arbejdsanvisning og Arbejdsløshedsforsikring 18,766 Kr. Aldersrente og Brændselshjælp 45,911 Kr. Skolevæsen 108,211 Kr. Rets- og Politivæsen 28,646 Kr. Medicinalvæsen 17,179 Kr. Gade- og Vejvæsen samt Belysning 134,426 Kr. Renter af Gæld 179,985 Kr. Afdrag paa Gæld 160,485 Kr. Forøgelse af Aktiver 955,783 Kr. Beholdning ved Aarets Udgang 383,626 Kr. Formue 31. Marts 1927: 5,503,632 Kr., heraf faste Ejendomme 2,885,483 Kr., herunder Fattighuset 30,058 Kr., Skolebygningerne 357,418 Kr., Sygehuset 637,263 Kr., Ting- og Arresthuset 11,535 Kr., Kaserneetablissementet 328,829 Kr., Gasværket 114,803 Kr., Vandværket 125,649 Kr., Elektricitetsværket 322,359 Kr., Kloster 948,831 Kr., Sprøjtehus 8738 Kr. Gæld 3,501,245 Kr.

Desuden bestyrer Kommunen Legater til Beløb 60,706 Kr.

De kommunale Værker. Gasværket. Indtægt ved Salg af Gas 118,074 Kr., ved Salg af Koks 43,308 Kr. Udgift til Lønninger og Pension 32,359 Kr., til Kul, Olie m. v. 92,012 Kr. Driftsoverskud 28,575 Kr., heraf anvendes til Renter og Afdrag 15,778 Kr. Elektricitetsværket. Indtægt ved Salg af Elektricitet 164,123 Kr. Udgift til Lønninger og Pension 25,520 Kr., til Kul, Olie m. v. 19,203 Kr. Driftsoverskud

101,427 Kr., heraf anvendes til Renter og Afdrag 44,179 Kr. Vandværket. Indtægt af Vandskat efter Assurance 22,178 Kr., ved Afgift af Vandhaner 8802 Kr., af Vand til Næringsbrug 17,436 Kr. Udgift til Lønninger og Pension 9605 Kr., til Kul, Olie m. v. 9023 Kr. Driftsoverskud 34,671 Kr., heraf anvendes til Renter og Afdrag 13,133 Kr. Kødkontrol og Slagtehus. Slagteafgift 4790 Kr. Driftsunderskud 1414 Kr.

Byraadet.

Hækkerup, Hans Christen, f. 24. Dec. 1876 i Tybjerg, Søn af Husmand Hans Hansen og Hustru Ane Marie, f. Christensdatter. Gift med Petra Johanne H., Datter af Fyrbøder Mads Jensen Sandahl, Fredericia, og Hustru Ane Marie, f. Petersen.

Uddannet som Typograf 1892—97, Elev paa Teknisk Skole, Typograf i Udlandet og herhjemme, Redaktør af Social-Demokraten, Ringsted, 1907. Formand for Socialdemokratisk Forening 1908—16, for Kredsorganisationen 1911, for Skolekommissionen 1921, Folketingsmand 1920, Medlem af Overskyldraadet 1929.

Medlem af Byraadet 1913 (Sociald.), Formand for Fattigudvalget 1917.

Borgmester 1928.

Adresse: Bøllingsvej 4, Ringsted.

Christensen, Jørgen Valdemar, f. 10. Jan. 1876 i Gimlinge, Søn af Gaardmand Lars Christensen og Hustru Anne Kirstine, f. Jørgensen. Gift 6. Dec. 1902 med Johanne C., f. Zakarias-Nielsen, Datter af Forfatteren Zakarias Nielsen og Hustru Egertha, f. Hoffmann.

Præliminæreksamen 1893, Journalist ved Sorø Amtstidende, Slagelse, 1893—1902, i Udlandet Sommeren 1902, ved Ritzaus Bureau, København, 1902—03, Redaktør af Ringsted Folketidende 1903. Formand for Provinsjournalistforeningen 1907—08, Medlem af Skolekommissionen 1921—25, Formand for Venstres Redaktørforening 1921—25, Landstingsmand 1924. Litterære Arbejder: Tider og Skikkelser i Midtsjællands Historie (flere Bind), Ringsted Kloster 1915, En Bonde s. A., Provinspressens Historie 1925, Den store Folkeflytning 1927, Valdemarernes Kirke 1928. Den første Bonde i Kongens Raad 1929, m. m.

Medlem af Byraadet 1929 (Borgerl. Fællesl.), Næstformand, Medlem af Kasse- og Regnskabsudvalget m. v.

Adresse: Ringsted.

Christiansen, Niels Valdemar, f. 11. Marts 1884 i Sneslev, Søn af Husmand Peter Christiansen og Hustru Ane Marie, f. Hansen. Gift 2. Nov. 1912 med Anna C., Datter af Brøndgraver J. P. Rasmussen, Hurup, og Hustru Jensine.

Uddannet som Snedker 1899—1903, Elev paa Teknisk Skole, Formand for Snedkernes Fagforening 1907—09, Snedkermester 1909—17, Bestyrer for Arbejdernes Fællesbageri 1917. Formand for Socialdemokratisk Forening 1923.

Medlem af Byraadet 1917 (Sociald.), Medlem af Udvalget for Kommunens faste Ejendomme, Formand for det tekniske Udvalg 1929.

Adresse: Køgevej 12, Ringsted.

Danholm, Søren Anton, f. 4. Aug. 1880 i Faaborg, Søn af Desinfektør Søren Nielsen og Hustru Ane, f. Larsen. Gift 23. April 1910 med Ingeborg D., Datter af Gæstgiver P. Nielsen, Ringsted, og Hustru Maren, f. Jensen.

Uddannet som Maler 1895—99, Elev paa Teknisk Skole, Faaborg, Svendestykke 1899, Malermester 1913. Formand for Malernes Fagforening i Ringsted 1910—15, i Bestyrelsen for Socialdemokratisk Forening 1914, Lærer paa Teknisk Skole 1921, Medlem af Social-Demokratens Kontrolkomite.

Medlem af Byraadet 1917 (Sociald.), Medlem af Forsørgelsesudvalget, Teknisk Udvalg, Renholdelsesudvalget, Brandkommissionen og Bygningskommissionen.

Adresse: Ringsted.

Jensen, Jens, f. 22. Juni 1876 i Gjellerup Sogn, Søn af Gaardejer Jensen og Hustru. Gift 3. April 1900 med Maren J., Datter af Gaardejer Siggaard, Nørum.

Uddannet ved Handelen, Købmand i Ringsted 1908.

Medlem af Byraadet 1928 (Borgerl. Fællesl.), Medlem af Forsøigelsesudvalget, Sygehusudvalget og Udvalget for Kommunens faste Ejendomme.

Adresse: Torvet, Ringsted.

Larsen, Karl Julius, f. 24. Sept. 1882 i Pedersborg, Søn af Skræder Carl Fr. Larsen og Hustru Dorthea Sofie, f. Frederiksen. Gift 23. Jan. 1910 med Dorthea Dusine L., Datter af Ringer L. P. Madsen, Ringsted, og Hustru Sidse Marie, f. Christensen.

Uddannet som Skræder 1896—1900, 4. Klasses Hovedeksamen 1907, Skrædermester paa Frederiksberg 1909, i Ringsted 1917. I Bestyrelsen for Socialdemokratisk Forening i en Aarrække, Medlem af Ligningskommissionen 1921, af Menighedsraadet 1927.

Medlem af Byraadet 1929 (Sociald.), Medlem af Skoleudvalget, Gade- og Vejudvalget samt Kød- og Mælkekontrollen.

Adresse: Dagmarsgade 21, Ringsted.

Nielsen, J. A.

Snedkermester.

Medlem af Byraadet 1929 (Borgerl. Fællesl.).

Adresse: Nørregade 11, Ringsted.

Nilausen, Hans Peter, f. 21. April 1877 i Kimmerslev, Søn af Husmand Carl Nilausen og Hustru Ane, f. Jensdatter. Gift 30. Marts 1927 med Nora N., Datter af Stenhugger P. Jensen, Slimminge, og Hustru Ane Marie, f. Petersen.

Arbejdet ved Land- og Skovbrug, Landpostbud 1906—11, Inkassator for Dansk Folkeforsikrings-Anstalt 1911. I Bestyrelsen for Socialdemokratisk Forening, Formand for samme, Formand for Ringsted Andelsboligforening 1919.

Medlem af Byraadet 1921 (Sociald.), Medlem af Skoleudvalget 1921—29, Formand for Renholdelses- og Snekastningsudvalget, Medlem af Sygehusudvalget og af Udvalget for Kommunens faste Ejendomme.

Adresse: Søndergade 30, Ringsted.

Pedersen, Jens Peder, f. 13. Febr. 1871 i Balstrup, Søn af Tømrer Jens Pedersen og stru Magdalene Sofie, f. Hansen. Gift 18. Okt. 1902 med Anne Cecilie P., Datter af Gaardejer Søren Christensen, Dalsgaard, Svostrup, og Hustru Nielsine Susanne Marie, f. Egeriis.

Lærereksamen fra Vesterbro Seminarium 1895, Lærer i Kolding 1895—1901. Elev paa Statens Lærerhøjskole 1897—98, Sløjdlærereksamen 1898, Lærer i Ringsted 1901, Student, privat dimitteret, 1910, cand. phil. 1913. Medlem af Værgeraadet 1906—09, Formand for den radikale Venstreforening i Ringsted 1916—26, for Danmarks Lærerforenings 15. Kreds 1917—23.

Medlem af Byraadet 1906—09, paany 1917 (Rad. Venstre), Formand for Sygehusudvalget, Medlem af Kasse- og Regnskabsudvalget, Teknisk Udvalg og Skoleudvalget.

Adresse: Teglovnsvej 7, Ringsted.

Petersen, Anders Marius, f. 12. Jan. 1876 i København, Søn af Grosserer Em. Petersen og Hustru Sørine, f. Danielsen. Gift 9. Maj 1913 med Anna Kathrine P., Datter af Kreaturkommissionær Niels Petersen, København, og Hustru Kathrine, f. Hansen.

Uddannet ved Handelen i København, Hamborg og Flensborg, Elev paa De Brockske Handelsskoler 1895-96, Isenkræmmer i Ringsted 1902. I Bestyrelsen for Handelsstandsforeningen 1903—16.

Medlem af Byraadet 1929 (Borgerl. Fællesl.), Formand for Skoleudvalget, Medlem af Teknisk Udvalg og af Forsørgelsesudvalget.

Adresse: Torvet, Ringsted.

Svendsen, Knud Victor, f. 23. Dec. 1890 i Ringsted Landsogn, Søn af Sagfører, Godsejer N. S. Svendsen og Hustru, f. Kræmer.

Student, privat dimit., 1909, cand. jur. 1915, Sagfører i Ringsted 1918. Formand for Værgeraadet 1922, Medlem af Bankraadet for Ringsted Bank 1926.

Medlem af Byraadet 1925 (Rad. Venstre), Formand for Udvalget for Kommunens faste Ejendomme, Medlem af Forsørgelsesudvalget og af Gadeudvalget.

Adresse: Børsen, Ringsted.

Byraadssekretær.

Møller, Sophus August, f. 6. Marts 1869 i Ringsted, Søn af Købmand, senere Økonom paa Sygehuset P. D. Møller og Hustru Maria, f. Dithmer. Gift med Nicoline M., Datter af Gaardejer Hansen, Korup.

Exam. jur. 1891, Sagførerfuldmægtig i Grenaa 1891—92, Fuldmægtig paa Ringsted Kæmnerkontor 1894—98, Kæmner 1898. Revisor i Sparekassen.

Byraadssekretær 1898.
Adresse: Ringsted.

Ombud.

Frankel, Jacob Georg, f. 7. Dec. 1863 i Ringsted, Søn af Barber O. C. Frankel og Hustru Vilhelmine, f. Nielsen. Gift 24. Maj 1892 med Henriette F., Datter af Skomagermester Johan Bonnichsen, Randers, og Hustru Kirstine, f. Ungermann.

Uddannet som Barber, Husejer 1896, selvstændig Virksomhed som Barber til 1923. Forligsmægler 1903, Formand for Fondets Borgerstiftelse 1908.

Formand for Hjælpekassen 1921.
Adresse: Sct. Hansgade 18, Ringsted.

Jensen, Hans Adolph, f. 26. Aug. 1876 i Vallø, Søn af Funktionær paa Vallø Slot Jens Sørensen og Hustru Karen Marie, f. Henriksen. Gift 25. Marts 1904 med Ida Marie J., Datter af Lærer P. Rasmussen, Gjorslev, og Hustru Jensine, f. Jensen.

Uddannet ved Handelen, Lærling og Kommis hos Købmand, Etatsraad Hasselbalch, Køge, 1891-98, Prokurist hos Edv. Møllers Eftf., Vordingborg, 1898, Købmand i Ringsted 1905. Næstformand for Handelsstandsforeningen 1920, i Bestyrelsen for Ringsted Slagteri 1922, Medlem af Akkordudvalget for Landejendomme og af Handelsretten i Ringsted.

Formand for Ligningskommissionen 1928.
Adresse: Sct. Hansgade 39, Ringsted.

Andersen, Laur. Heinrich, f. 25. Juli 1856 i Skibby, Søn af Murermester Jens Peter Andersen og Hustru Charlotte Sofie Georgine, f. Bruun. Gift 25. Maj 1889 med Kirstine A., f. Nielsen, Datter af Brygger Niels Jensen, Gundsømagle, og Hustru Maren, f. Hansdatter.

Uddannet som Murer, Lærling hos Faderen, Murermester 1899. Vurderingsmand for Købstædernes almindelige Brandforsikring 1922, for Østifternes Hypotekforening 1926, Kasserer for Teknisk Skole, for Industriforeningen, Dansk Arbejde m. m., Medlem af Bestyrelsen for Lystanlægget, Administrator og Kasserer for Idrætsforeningens Bygning. D. M.

Ejendomsskyldvurderingsmand 1906.
Adresse: Tinggade 2, Ringsted.

Hansen, Hans Peder, f. 2. Juni 1875 i Ringsted Landsogn, Søn af Tømrer Jens Hansen, Slangerup Huse, og Hustru Ane Kirstine, f. Hansen. Gift 1. Maj 1904 med Marie H., Datter af Detailhandler Rasmussen, København, og Hustru Johanne, f. Petersen.

Uddannet som Tømrer 1896—98. Elev paa Teknisk Skole, Ringsted, 1895—98, Svendestykke 1898, Elev paa Vallekilde Haandværkerskole 1899-1900, paa Teknisk Selskabs Skole i København 1900—01, Tømrermester 1910. Ved Ringsted Brandkorps fra dets Oprettelse 1905, Brandinspektør 1928, Formand for Tømrermesterforeningen 1919, Lærer paa Teknisk Skole 1914, Forstander 1924, Formand for Hegnsynsmændene 1925.

Ejendomsskyldvurderingsmand 1925.
Adresse: Skolegade 6, Ringsted.

Tjenestemænd.

Andreasen, Peder Vilhelm, f. 29. Juni 1890 paa Turø, Søn af Skibsreder L. S. Andreasen og Hustru Elfrida, f. Rasmussen. Gift 10. Aug. 1919 med Edith Elisabeth A., Datter af Ølhandler A. P. Petersen, København, og Hustru Hansine, f. Petersen.

Maskinisteksamen 1911, Maskinassistent, 3. og 2. Mester i Rederiet C. K. Hansen, 1. Mester i Henckels Rederi, civil Undermaskiningeniør 1917-19, Maskinmester ved Ringsted Vandværk 1919.

Vandværksbestyrer 1924.
Adresse: Vandværket, Ringsted.

Hansen, Hans Peder, Tømrermester.
Brandinspektør, se Ombud.

Jensen, Jens Peder, f. 6. Marts 1868 i Pedersborg, Søn af Husmand Herløv Jensen og Hustru. Gift Okt. 1897 med Marie J., f. Christensen, Datter af Gaardejer Christen Iversen, Tyvelse, og Hustru.

Uddannet som Tømrer og Elev paa Teknisk Skole i Ringsted 1882—86, rejst som Tømrer i Udlandet, Tømrerformand og Konduktør ved Opførelsen af Artillerikasernen i Ringsted, Bygningsinspektør 1908. Medlem af Byraadet 1903—21 og af Hovedbestyrelsen for Dansk Tømrerforbund 1906—16, Formand for Tømrernes Fagforbund til 1915.

Stadskonduktør 1922.

Adresse: Dagmarsgade 75, Ringsted.

Jensen, Jens Peder Erhard, f. 8. Jan. 1888 i Odense, Søn af Stabssergent L. Jensen og Hustru Kathrine, f. Petersen. Gift 16. Marts 1913 med Ingeborg J., Datter af Marineingeniør Vilhelm Fogelstrøm, København, og Hustru Marie, f. v. Schinckel.

Gennemgaaet Hærens Elevskole 1903—06, Sergent i Artilleriet 1908—20, Oversergent 1920—21, Løjtnant af Reserven 1923. Sekretær for Ligningskommissionen 1925, Forsørgelsesinspektør 1929.

Kommunebogholder 1921.

Adresse: Ringsted.

Jespersen, Axel Valdemar, f. 2. Febr. 1886 i Fredericia, Søn af Telefonformand H. Jespersen og Hustru Kirstine, f. Christensen. Gift 19. Marts 1911 med Bertha Vilhelmine J., Datter af Overbetjent J. W. Jensen, Fredericia, og Hustru Kathrine, f. Nørskov.

Gennemgaaet Hærens Elevskole 1900—03, Sergent i Artilleriet 1907—14, Oversergent 1914—23, Overofficiant 1923—25.

Sygehusinspektør 1925.

Adresse: Sygehuset, Ringsted.

Vedele, Christian, f. 30. Maj 1874 i Grindløse, Søn af Gaardejer Jul. Vedele og Hustru Frederikke, f. Hansen. Gift 25. Nov. 1898 med Nicoline V., Datter af Tømrer Jens Lund, Hørdum, og Hustru Johanne.

Uddannet som Maskinarbejder og som Elektriker i Leipzig 1895, Elev paa Teknisk Skole i Odense 1902, arbejdet hos Thrige i Odense i 13 Aar.

Elektricitetsværksbestyrer 1907 og tillige Gasværksbestyrer 1914.

Adresse: Ringsted.

SKELSKØR.

Fra Storebælt omtrent ud for Agersø gaar en smal Fjord dybt ind i Sjællands Kyst. Den første Del kaldes Yderfjorden, efter en Indsnævring kommer man derfra til Inderfjorden, som ved et Vandløb er forbunden med et Nor, Skelskør Nor, som gaar helt ind til Boeslunde. Vest for det smalle Vandløb, der forbinder Inderfjorden og Noret, blev Skelskør grundlagt og bredte sig herfra længere mod Vest, end Tilfældet er i vore Dage, hvad Murrester og nedlagte Gader paa Markerne vidner om. I Middelalderen indledede Bebyggelsen ogsaa mod Øst og blev efterhaanden mere udstrakt, end den var mod Vest.

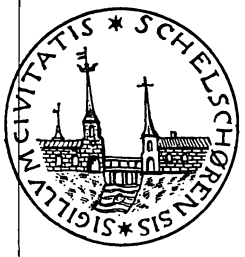

Broen, der forbinder Byens to Dele, har til alle Tider været dens Midtpunkt. Den var i Slutningen af det 16. Aarhundrede Mødested for Vangs- eller Vængebrødrene, der her samledes til i dobbelt Forstand ofte fugtige Gilder for at drøfte Byjordens Drift m. m. I Broens smukke Smedejernsrækværk ses Byens Vaaben, der viser selve Broen, Kirken og det gamle Dominikanerkloster, som i sin Tid var en af Byens betydeligste Bygninger. Under Broen ses et Hjerte. Det hentyder maaske til, at Dronning Margrete efter Sagnet for at spærre Adgangen til Byen for fjendtlige Skibe lod sænke store Sten ned i Fjorden ude i Snævringen ved Slagternæs; Hjertet skulde altsaa forestille en Sten.

Den østre Bydel har et mere moderne Præg, medens den gamle Hovedby vest for Broen stadig har bevaret sit gammeldags, hyggelige smaaborgerlige Udseende. Den lange Algade gaar fra Nytorv i den østre Bydel, følger det skraanende Terræn ned til Broen og fortsættes i Vestergade, der krummer sig op ad Bakken og udmunder i Stadens gamle Torv. Vest for Gammeltorv ligger den ærværdige Kirke, der antages at være bygget under Valdemar Sejr; den er senere forlænget med Tilbygninger mod Øst, var oprindelig opført i Rundbuestil med fladt Bjælkeloft. I den senere Middelalder er der i den indbygget spidsbuede Hvælvinger, der hviler dels paa Murpiller, som støtter sig til Ydermurene, og dels paa fire svære Piller midt i Kirken. Korbygningen og Taarnet, der tidligere var prydet med Spir, er yngre end selve Kirken. Taarnet har tre Klokker, hvoraf den største er støbt 1616 af Johan Fastenove og ligesom Kirken indviet til de søfarendes Helgen Sct. Nicolaus, den har en ualmindelig smuk Klang. Kirkens Ur er bygget 1770 i Mern. Om det siger Ordsproget: »Alt i Verden gaar ved Lodder undtagen Skelskør Aareværk, det gaar ved Mursten«. Det gælder forøvrigt ikke mere, nu gaar Uret ved store Kampesten. Udvendig paa Korgavlens sydlige Side er der i Murens Fundament indhugget en Cirkel med to paa hinanden vinkelrette Diametre og til venstre for Cirklen en lodret Linie; disse Mærker kaldes Byens gamle Vartegn, »Skæppe og Alen«.

Indbygget i det sydvestlige Hjørne af Kirkegaardens Ringmur findes en interessant gammel Bygning fra Midten af det 16. Aarhundrede, antagelig bygget til Opbevaring af Kirkens Tiendekorn. Herpaa tyder den brede, buede Port, der tidligere var paa Nordsiden, hvor Murbuen endnu kan ses. Er denne Formodning rigtig, er Bygningen af stor Interesse, idet der, saavidt vides, kun findes to gamle Kirkelader andetsteds, nemlig i Slagelse og Kalundborg. I Tidens Løb er den desværre bleven mishandlet ved Ombygninger. Bevaret er dog den østlige ejendommelige Trappegavl. Nu er Bygningen fredet af Staten og tænkes anvendt til Museum. Længe har den været anvendt som Latinskole.

Ved Gammeltorv ligger endvidere Raadhuset, der er opført 1896 i gotisk Stil efter Tegning af Arkitekt F. C. Hansen. Skraas overfor paa Torvet ligger en Bygning, der trods sit beskedne Ydre har nogen historisk Interesse, idet den for henved 200 Aar siden blev benyttet som Raadhus. Med sin Nedgang

til Fangekælderen og sit tarvelige Udseende giver den som Modsætning til det moderne Raadhus naturlig Anledning til Sammenligning mellem Fortid og Nutid. Dengang byggede man smukt og simpelt, nu fint og flot.

Den ærværdigste Bygning i østre Bydel er Matr. No. 131 a paa Hjørnet af Al- og Strandgade. Det er en Renæssancegaard i to Etager fra Slutningen af det 16. Aarhundrede. Trods Ombygningen i nyere Tid staar den gamle smukke Gaard med de som Keruber udskaarne Fyldholter blandt Landets ejendommeligste Bygningsminder fra den Tid.

Skelskør havde tidligere to Klostre, nemlig et Dominikaner- og et Karmelitterkloster. Ved Udgravninger i Grunden til en Bankbygning afdækkedes en Del af Dominikanerklostret, hvis Fundamenter derfra strækker sig ind under Naboejendommene. Klostrets Begravelsesplads har derfra strakt sig helt ned til Kanalen, hvor man ved Udgravning af Grunden til den store Hjørneejendom ved Broen traf paa indtil tre Lag Begravelser. Det andet Kloster, Karmelitterklostret eller Vor Frue Kloster, laa i Byens sydøstlige Del paa et Sted, der endnu bærer Navnet »Mariæ Kirkegaard«, mellem Jeppestræde og Marie Kirkegaardsvej.

Af andre forlængst forsvundne Bygninger maa endnu nævnes Spicherborg Slot. En mindre Del af Kælderen er funden mellem Borrebyvej og Fjorden. Om Slottets formentlige Udseende faar man et Indtryk af et Billede, der er bevaret indridset i en brændt Lerflise, 22 cm. i Kvadrat og funden ved Kælderen. Det var en Bygning med to Stokværk forsynet med Taarne og høje Spir. Paa Flisen staar endvidere:

> Then stolte Spicherborg ved Vold til Jorden sanch. Men och Kong Birgers Lyche til Ende blev saa kranch.

Indskriftens sidste Del hentyder til, at den fordrevne svenske Kong Birger henlevede sine sidste Aar her paa Slottet, pint af Samvittighedsnag over det grufulde Brodermord. Slottet er nedbrændt til Grunden, rimeligvis under Grevens Fejde ca. 1534.

Byens Navn kendes fra den tidligste Middelalder som Skælfiskøre (Skælfisk = Skalfisk, Musling), hvad der hentyder til, at der i Oldtiden var rige Østersbanker i Fjorden.

Byen skylder Fjorden og Havnen sin Oprindelse. I Havnen fandt Købmandsskibene en sikker Ankerplads, ikke alene under Storm, men ogsaa naar vendiske Sørøvere var i Farvandet, fordi de Fremmede vanskeligt kunde finde Indsejlingen, og det var i hvert Fald let at hindre dem i at trænge ind.

Gammel er Byen, men hvornaar den er grundlagt, vides ikke. Den nævnes første Gang i Begyndelsen af det 13. Aarhundrede, men var allerede dengang en By af større Udstrækning end nu; da var den det vigtigste Overfartssted til Fyen, drev stor Handel paa Lybæk, hvorfra Købmændene hentede det gode lybske Øl, der var højt skattet over hele Sjælland.

Kongerne har ofte resideret paa Kongsgaarden: »Hofgaarden«, der laa omtrent, hvor Præstegaarden nu ligger, men blev afbrændt tilligemed det meste af Byen efter en uheldig Kamp med norske Fribyttere 1289.

Skelskørs gode Dage varede til Slutningen af det 16. Aarhundrede, derefter kom Nedgangen, især under Svenskekrigen 1658—60. Indbyggerantallet var stadig nedadgaaende. Handel og Skibsfart, der tidligere havde blomstret saa godt, visnede bort, og Konkurrencen med Nabobyerne Korsør og Næstved kunde den saaledes svækkede By ikke magte. Fra disse Tider har den stedse været en lille By, som har levet af sit nærmeste Opland.

Areal 521 ha.

Indbyggere. Faktisk Befolkning 5. Nov. 1925: 2917, heraf 1416 Mænd, 1501 Kvinder. Opført i Folkeregistret 5. Nov. 1925: 2864, 1. Okt. 1928: 2878. Desuden Forstad Hesselby-Smidstrup i Egeslevmagle Sogn 204 Indb.

Kommunevalg Marts 1929. Antal Vælgere 1402, heraf 639 Mænd, 763 Kvinder. Antal afgivne Stemmer 1280, heraf 602 Mænd, 678 Kvinder. Paa Konservative faldt 421 Stemmer, valgt 4 Medl., paa Radikale 113 Stemmer, valgt 1 Medl., paa Socialdemokrater 545 Stemmer, valgt 5 Medl., paa Venstre 199 Stemmer, valgt 1 Medl. Af de gyldige Stemmer var 611 »personlige«.

Folketingsvalget April 1929. Antal Vælgere 1530. Antal afgivne Stemmer 1330. Retsforbundet 13, Konservative 374, Radikale 111, Socialdemokrater 626, Venstre 200, ugyldige 6.

Faste Ejendomme 1927. 473 Ejendomme til Vurderingssum 8,364,000 Kr., heraf Grundværdi 2,280,000 Kr. 738 Beboelseslejligheder til gennemsnitlig aarlig Leje 300 Kr. Skattefrit Fradrag pr. Ejendom 5000 Kr. Kommunen har vedtaget Grundstigningsskyld.

Skatteydere til Staten 1927—28. 882 Indkomstskatteydere med 2,781,527 Kr. Indkomst, 48,029 Kr. i Skat. 393 Formueskatteydere med 11,012,700 Kr. Formue, 45,841 Kr. i Skat. 8 skattepligtige Selskaber og Foreninger med 224,794 Kr. skattepligtig Indkomst uden Fradrag, 19,469 Kr. i Skat.

Handelsflaade og Skibsfart. Hjemmehørende Skibe i Tolddistriktet: 1 Damp- og Motorskib med 49 R.T. Brutto, 2 Sejlskibe og Sejlmotorskibe med 117 R.T. Brutto. Skibsfart. 94 Skibe fra Indland med 3741 t Gods, 46 fra Udland med 7217 t Gods, 94 til Indland med 1766 t Gods, 47 til Udland med 702 t Gods. Havnens Indtægter 1926—27 ved Bro- og Havnepenge eftergivne og uerholdelige Restancer 10,883 Kr. Optagne Laan 14,863 Kr. Forbrug af Aktiver 103,492 Kr. Desuden Indtægt ved Ligning paa Menigheden 18,526 Kr., heraf Kirkeskat 2890 Kr. Udgifter. Byens Bestyrelse 22,200 Kr. Fattigvæsen 39,096 Kr. Hjælpekasse 11,513 Kr. Invalideforsikring 2728 Kr. Arbejdsanvisning og Arbejdsløshedsforsikring 15,267 Kr. Aldersrente og Brændselshjælp 46,404 Kr. Skolevæsen 49,244 Kr. Rets- og Politivæsen 14819 Kr. Medicinalvæsen ÷ 18 Kr. Gade- og Vejvæsen samt Belysning 65,180 Kr. Renter af Gæld 34,700 Kr. Afdrag paa Gæld 91,931 Kr. Forøgelse af Aktiver 28,732 Kr. Beholdning ved Aarets Udgang 164,889 Kr. Formue 31. Marts 1927: 1,150,390 Kr., heraf faste Ejendomme 745,956 Kr., herunder Borgerskolen 164,759 Kr., ¼ af Ting- og Arresthus 23,537 Kr., Administrationsbygning 38,609 Kr., Gasværk 104,122 Kr., Sygehus 144,922 Kr., Aldersdomshjem 26,116 Kr., Vandværket 66,638 Kr., Lystskoven med Restauration og Kildehus 82,729 Kr., andre Ejendomme 94,524 Kr. Gæld 657,804 Kr.

Efter Generalstabens Revision 1924.

1. *Posthus og Telegrafstation*
2. *Teknisk Skole*
3. *Borger- og Haandværkerstiftelse*
4. *Elektricitetsværk*
5. *Kommunekontor*
6. *Politimesterkontor*
7. *Centralhotel*
8. *Apotek*
9. *Hotel »Skælskør«*
10. *Bank*
11. *Toldsted*
12. *Hotel Postgaarden med Teater*
13. *Hotel »Phønix«*
14. *Den sjæll. Bondestands Sparek.*
15. *Missionshus*
16. *Raad-, Ting- og Arresthus*
17. *Folkebibliotek*
18. *Kirke*
19. *Præstegaard*
20. *Kommune- og Realskole*

15,129 Kr. Formue 31. Marts 1927: 205,433 Kr. Gæld 183,383 Kr.

Kommunens Regnskab 1926—27. Regnskabsbalance 630,334 Kr. Indtægter. Beholdning ved Aarets Begyndelse 157,738 Kr. Renter af Kapitaler og Indtægt af Ejendomme 53,359 Kr. Grundskyld 6,0 pro mille, 10,494 Kr. (1928—29: 6,0 pro mille, 13,447 Kr.). Ejendomsskyld 4,50 pro mille, 13,348 Kr. (1928—29: 4,5 pro mille, 15,652 Kr.). Skat af Aktieselskaber 8164 Kr. Erhvervskommuneskatten netto 1229 Kr. (nemlig 1804 Kr. ÷ 575 Kr.). Formue- og Lejlighedsskat 252,835 Kr. (1928—29: 222,693 Kr.). Skatteprocent 7,5 (1928—29: 7,9). Ligningsprocent 10,9 (1928—29: 12,5). Fragaar

Desuden bestyrer Kommunen Legater til Beløb 6454 Kr.

De kommunale Værker. Gasværket. Indtægt ved Salg af Gas 57,200 Kr., ved Salg af Koks 18,194 Kr. Udgift til Lønninger og Pension 23,530 Kr., til Kul, Olie m. v. 30,323 Kr. Driftsoverskud 21,440 Kr., heraf anvendes til Renter og Afdrag 8587 Kr. Vandværket. Indtægt af Vandskat efter Assurance 2333 Kr., ved Afgift af Vandhaner 20,684 Kr., af Vand til Næringsbrug 0 Kr. Udgift til Lønninger og Pension 1652 Kr., til Kul, Olie m. v. 7648 Kr. Driftsoverskud 11,640 Kr., heraf anvendes til Renter og Afdrag 5496 Kr.

Byraadet.

Hansen, Johannes, f. 10. Febr. 1878 i Kippinge, Søn af Husmand L. Hansen og Hustru Mine, f. Jensen.

Exam. jur. 1899, Sagfører i Skelskør.

Medlem af Byraadet 1917 (Kons. Folkep.), Formand for Kasse- og Regnskabsudvalget, Havneudvalget, Forsørgelsesudvalget, Bygningskommissionen, Bevillingsnævnet og af Kommissionen til Bedømmelse af frivillige Svendeprøver.

Borgmester 1921.

Adresse: Skelskør.

Dahlgren, Ivar, f. 21. Nov. 1888 i Stockholm. Gift 13. Dec. 1921 med Kristine D.

Uddannet som Tømrer og Snedker, Tømrermester 1923.

Formand for Skelskør Bygningshaandværkerforening.

Medlem af Byraadet 1929 (Kons. Folkep.), Formand for Udvalget for Kommunens faste Ejendomme, Medlem af Fattigudvalget, Skoleudvalget, Biblioteksudvalget, Sygehusudvalget og Bygningskommissionen.

Adresse: Skelskør.

Frandsen, Christian Jakob, f. 9. Okt. 1884 i Skelskør, Søn af Skomagermester Peter Petersen Frandsen og Hustru Elise Vilhelmine, f. Jensen. Gift 14. Marts 1909 med Laurine Rasmine F., Datter af Baneformand Jens Andersen og Hustru Ane Margrethe, f. Hansen.

Uddannet som Snedker og Elev paa Teknisk Skole, Postbud 1912. Formand for Hjælpekassen 1925—29, Kasserer 1929, Formand for Ligningskommissionen 1921, Medlem af Bestyrelsen for Socialdemokratisk Forening.

Medlem af Byraadet 1929 (Sociald.), Medlem af Forsørgelsesudvalget, Gade- og Vejudvalget og Teknisk Udvalg.

Adresse: Lovsøvej, Skelskør.

Frandsen, Ernst Hermann Gottlieb, f. 7. Sept. 1876 i Skelskør, Søn af Skomagermester P. P. Frandsen og Hustru Elise, f. Jensen. Gift 29. Okt. 1898 med Line F., Datter af Træskomager Lars Hansen, Høve, og Hustru Karen, f. Petersdatter.

Uddannet ved Cigar- og Tobaksfaget, Postbud 1906. Fh. Formand for Hjælpekassen, for Socialdemokratisk Forening og for Arbejdernes Fællesorganisation for Skelskør.

Medlem af Byraadet 1909 (Sociald.), Medlem af Kasse- og Regnskabsudvalget, Biblioteksudvalget og Bygningskommissionen.

Adresse: Heilmannsvej 8, Skelskør.

Friedel, Harry Jørgen Axel, f. 2. Juni 1894 i København, Søn af Husejer Marius Emanuel Friedel og Hustru Birthe Marie, f. Rasmussen. Gift 15. Juli 1927 med Carla F., Datter af Maskinist Niels Petersen, Taasinge, og Hustru Camilla, f. Rehr.

Præliminæreksamen fra Universitetet 1910, Lærereksamen fra Silkeborg Seminarium 1918, Lærer ved Svendborg Borgerskole 1919—25, Forstander for Arbejdernes Aftenskole 1920—25, Kommunelærer i Skelskør 1925. Dirigent for Arbejdernes Sangkor i Skelskør, Medlem af Bestyrelsen for Socialdemokratisk Forening.

Medlem af Byraadet 1929 (Sociald.), Formand for Asyludvalget, Medlem af Skoleudvalget og Værgeraadet.

Adresse: Skelskør.

Jørgensen, Axel, f. 24. April 1890 i Nyborg, Søn af Sparekassebestyrer J. C. Jørgensen og Hustru Else, f. Andersen. Gift 27. Dec. 1917 med Else J., Datter af Købmand T. A. Meding og Hustru Marie Gunnersen, f. Harboe.

Uddannet ved Handel, Købmand 1916. Manufakturhandlerforeningens Repræsentant for Skelskør.

Medlem af Byraadet 1925 (Kons. Folkep.), Formand for Sygehusudvalget.

Adresse: Algade, Skelskør.

Langkjær, Alfred Christian Larsen, f. 6. Nov. 1894 i Herlufsholm Sogn, Søn af Mejeribestyrer Hans Larsen og Hustru Emma, f. Møller. Gift 29. Jan. 1922 med Helga Dagmar L., Datter af Musikdirektør Peter Hansen, Skelskør, og Hustru Marie, f. Hansen.

Uddannet ved Landvæsen og Mejerivæsen, Elev paa Mejeriskolen 1917—18, Førstemejerist 1918. Medlem af Ligningskommissionen 1925, af Hovedbestyrelsen for Danske Undermejeristers Forbund, Formand for sammes Afd. for Skelskør og Omegn, Medlem af Bestyrelsen for Socialdemokratisk Forening.

Medlem af Byraadet 1929 (Sociald.), Medlem af Kasse- og Regnskabsudvalget, Udvalget for Kommunens faste Ejendomme, Havneudvalget, Lønningsudvalget og Skolekommissionen.

Adresse: Østergade 1, Skelskør.

Nielsen, Christian Marius, f. 24. Nov. 1897 i Korsør, Søn af Havnearbejder Laurits Nielsen og Hustru Sofie, f. Christiansen. Gift 9. April 1918 med Johanne Rasmine N., Datter af Arbejdsmand Hans Peter Rasmussen, Boeslunde, og Hustru Marie, f. Rasmussen.

Uddannet ved Landvæsen, Reservepostbud 1928. Fh. Medlem af Bestyrelsen for Socialdemokratisk Forening og for Arbejdsmændenes Fagforening, Bestyrelsesmedlem og Regnskabsfører for Skelskør Brugsforening, Formand for Skelskør Arbejdersangkor.

Medlem af Byraadet 1929 (Sociald.), Medlem af Forsørgelsesudvalget, Sygehusudvalget og Renovationsudvalget.

Adresse: Næstvedvej 20, Skelskør.

Petersen, Christian, Direktør.

Medlem af Byraadet 1921 (Venstre), Næstformand, Formand for Teknisk Udvalg og Udvalget til Forhandling med Fagforeningen.

Adresse: Skelskør.

Poulsen, Karlskov Klaus, f. 1. Sept. 1892 i Uhe, Søn af Gaardejer Søren Thomsen Poulsen og Hustru Kristine Marie, f. Clausen. Gift 3. Juni 1917 med Karen Nielsine Lucretia P., Datter af Niels Christensen, Vetterslev, og Hustru Anna, f. Liljegren.

Stationsmestereksamen 1919, Togbetjent s. A., Lokalredaktør af Vestsjællands Folkeblad 1923. Formand for den radikale Venstreforening 1922, Medlem af Menighedsraadet 1923.

Medlem af Byraadet 1929 (Rad. Venstre), Formand for Skoleudvalget og Skolekommissionen, Medlem af Kasse- og Regnskabsudvalget, Sygehusudvalget og Sundhedskommissionen.

Adresse: Sorøvej, Skelskør.

Teisen, Axel Johannes Valdemar, f. 9. Febr. 1887 i København, Søn af Tømrermester Marcilius Teisen og Hustru Hilda, f. Johansen. Gift 16. Nov. 1915 med Ester T., Datter af Læge Joseph Errboe, Ringe, og Hustru Vogelia, f. Stenstrup.

Uddannet som Murer, Bygmester 1912.

Medlem af Byraadet 1925 (Kons. Folkep.), Formand for Renovationsudvalget og Gade- og Vejudvalget.

Adresse: Sorøvej, Skelskør.

Byraadssekretær.

Lyngskov, Jens, f. 2. Nov. 1886 i Aarhus. Gift 20. Sept. 1919 med Mathilde L., Datter af Købmand Chresten Schmidt, Aarhus, og Hustru Caroline, f. Møller.

Uddannet paa Retsbetjent- og Sagførerkontorer 1901—15, ansat paa Middelfart Sindssygehospital 1915—18. Forligsmægler 1928.

Byraadssekretær og Kommunekasserer 1918.

Adresse: Skelskør.

Ombud.

Jagd, Otto, f. 25. Jan. 1882 i Skelskør, Søn af Karetmager Johannes Marius Jagd og Hustru Ellen Kathrine, f. Jensen. Gift 20. Nov. 1928 med Anna Margrethe J., Datter af Hus-

mand Christian Christiansen og Hustru Karen, f. Larsen.

Uddannet som Karetmager, Karetmager. Medlem af Bestyrelsen for Sorø Amts Karetmagerforening og for Forsvarsbroderforeningen for Skelskør og Omegn.

Formand for Hjælpekassen 1929.

Adresse: Skelskør.

Frandsen, Christian Jakob, Postbud.

Formand for Ligningskommissionen, se Byraadet.

Steensberg, Niels Chr. Christensen, f. 11. Juli 1862 i Sinding, Søn af Christen Krogsnap Nielsen og Hustru Kristiane, f. Jensen. Gift 4. April 1905 med Marie S., Datter af Niels Petersen og Hustru Anna.

Uddannet ved Handel, Købmand 1900. Fh. Kommunalrevisor, Medlem af Menighedsraadet to Perioder.

Ejendomsskyldvurderingsmand 1920.

Adresse: Algade, Skelskør.

Jørgensen, Ernst Christian Vilhelm, f. 26. Okt. 1865 i Skelskør, Søn af Murer Niels Chr. Jørgensen og Hustru Marie, f. Bauer.

Uddannet som Murer og Elev paa Teknisk Skole i Korsør, Murer. Fh. Medlem af Ligningskommissionen, Formand for Murersvendenes Fagforening for Skelskør og Omegn og Formand for Fællesorganisationen i Skelskør, Formand for den statsanerkendte Sygekasse 1912.

Ejendomsskyldvurderingsmand 1915.

Adresse: Skovvej 14, Skelskør.

Tjenestemænd.

Andersen, Reinholdt, f. 26. Juni 1873 i Tjæreby, Søn af Høker Jørgen Andersen og Hustru Ane Marie, f. Larsen. Gift 8. Okt. 1901 med Ane Marie C., Datter af Husmand Jens Peter Petersen og Hustru Karen.

Uddannet ved Landvæsen.

Vandværksbestyrer 1910.

Adresse: Vandværket, Skelskør.

Hovland, Carl Gustav, f. 29. April 1861 i København, Søn af Snedkermester Svend Hovland og Hustru Dorthea Marie, f. Petersen. Gift 8. Dec. 1889 med Anna H., Datter af Landarbejder N. Nielsen, Tjæreby, og Hustru.

Uddannet som Snedker, Snedkermester. Medlem af Bestyrelsen for Haandværker- og Industriforeningen 1897.

Brandinspektør 1899.

Adresse: Maglebyvej 12, Skelskør.

Mølgaard, Thomas, f. 26. Juli 1883 i København, Søn af Gasværksbestyrer Emanuel Mølgaard og Hustru Karoline, f. Lund. Gift 4. Nov. 1906 med Marry M., Datter af Betjent Lars Jensen og Hustru Vilhelmine, f. Villadsen.

Maskinisteksamen fra Københavns Maskinistskole 1907, Bestyrer paa Hasseris Gasværk ved Aalborg 1910—13. Medlem af Bestyrelsen for Haandværker- og Industriforeningen og for Amatørsejlklubben.

Gasværksbestyrer 1913.

Adresse: Skelskør.

Nielsen, Arnold Frands Vilhelm, f. 9. Febr. 1880 i Boeslunde, Søn af Skrædermester Christen Nielsen og Hustru Eleonora Christiane, f. Christensen. Gift 25. Juni 1910 med Hansine Otine N., Datter af Smedemester P. Dinesen Hansen og Hustru Christine, f. Hansen.

Præliminæreksamen 1894, Kontorist paa Basnæs Godskontor 1894—97, paa Vallø Stiftskontor 1897—1905, paa Skelskør Kæmnerkontor 1906-18. Sygehusinspektør. Sekretær i Ligningskommissionen og Formand for Biograftilsynet.

Kommunebogholder 1918.

Adresse: Skelskør.

Nielsen, Valdemar, f. 1. Juni 1879 i Skelskør, Søn af Vejer og Maaler Christen Nielsen og Hustru Sofie, f. Nielsen. Gift 21. April 1914 med Marie N., Datter af Konduktør Ferdinand Gustafsen og Hustru Marie.

Sejlet i 20 Aar.

Havnefoged 1917.

Adresse: Skelskør.

SLAGELSE.

Takket være sin store Bymark og sit gode Opland er Slagelse Vestsjællands største By, og efter at den er blevet et Jernbanehovedpunkt, har den stadig været en By i rask Udvikling. Dens Indre faar mere og mere Storstads Præg, Beboelseshusene omdannes til

Forretningslokaler, medens Folkene flytter ud til Yderkanterne, hvor der stadig maa tages nye Arealer ind til Villaveje.

Ubarmhjertig hærget af mange Ildebrande (der meldes om Brande fra Aarene: 1515, 1530, 1652, 1655, 1669, 1735, 1740, 1742, 1774, 1775, 1776, 1800 og 1804) er det gamle, middelalderlige Slagelse forlængst gaaet under, bevaret er dog et enkelt gammelt Stenhus, nemlig Sct. Mikkels Kirkes gamle Lade, der ligesom Kirkeladen i Skelskør længe husede Byens gamle Latinskole. Slagelse Skole er velkendt. Saa betydelige Mænd som Biskop Balle, Jens Baggesen, Chr. Hviid Bredahl, Ingemann, Rosenkilde og H. C. Andersen har været dens Elever. Den ældste Del af Byen er iøvrigt en Del prunkløse Gaarde i den vestlige Del af Bredegade, de stammer fra Tiden efter den store Ildebrand 1774, der hærgede denne Del af Staden.

Hvor Skelskørvej fører ind i Bjergbygade, ligger en lille nydelig Accisebod, opført af Bindingsværk i Slutningen af det 18. Aarhundrede. Fra Empiretiden stammer Nytorv 11 og Brænderigaarden i Slotsgade ved Indkørslen fra Antvorskov.

I den katolske Tid var Slagelse en af de Byer, hvor Kirkelivet rørte sig stærkest. Udenfor dens Port laa det mægtige Johanniterkloster Antvorskov. Byen havde da fire Kirker: en iøvrigt ukendt Sct. Clemenskirke, Vor Frue Kirke, som blev »øde« ved Reformationstiden, derefter skænket til Byen og senere nedrevet, og saa de to Kirker, der staar endnu, Sct. Peder og Sct. Mikkel.

Hovedstrøget er Bredegade, der fra Landevejene fra Korsør og Skelskør fører ind over Byens gamle Centrum, Gammeltorv, derfra over Fisketorvet og Nytorv til Smedegade, der fortsættes i Sorøvejen.

En lille Gade, Nygade, forbinder Nytorv med en lille trekantet Plads, Schweizerplads, paa den er der et smukt Anlæg med en Rytterstatue af Christian IX, og ved Pladsen ligger Byens største Hotel »Casino«, med Byens største Forsamlingslokale, »Kongressalen«, der siges at kunne rumme 3000 Mennesker. Fra Schweizerplads fører Jernbanegade forbi Jernbaneterrænet over Stormbroen til nordre Bydel, Fabrikskvarteret. Her ligger Slagelse Spritfabrik, Cikoriefabrikken, Margarinefabrikken (Kloster Margarine), Konservesfabrikken »Danica«, hvortil mange af Egnens Landmænd dyrker Henkogningsærter, og det store bekendte Svineslagteri.

Af andre industrielle Virksomheder kan nævnes Langes Tobaksfabrik paa Nytorv, Ohmeyers Naalefabrik, et stort Rebslageri og Ypkendanz' kemiske Krydderifabrik.

Byens Beliggenhed med det rige Opland til alle Sider og de gode Jernbaneforbindelser har givet den en meget stor Landhandel, og paa Grund af de udstrakte Landjorder har Landbruget, som tidligere har spillet saa stor en Rolle ogsaa for Byens Borgere, endnu nogen Betydning. Haandværk og Industri sysselsætter dog nu langt den største Del af Byens Befolkning.

Slagelse kaldes i Valdemar den Andens Jordebog Slauløse og Slaulæse. Det er en meget gammel By, der i det 11. Aarhundrede under Kongerne Knud den Store, Hardeknud og Knud den Hellige var Møntsted. Den siges at have faaet sine Købstadprivilegier 1280 af Erik Glipping; de er stadfæstede 1321 af Christoffer den Anden, senere er de ofte bekræftede og udvidede af senere Konger. 1376 holdt Dronning Margrete Danehof her og lod Sønnen Oluf krone til Konge.

Efter Reformationstiden boede Frederik den Anden ofte paa Antvorskov, hvad der bidrog til at forøge Byens Anseelse. Iøvrigt var gennem hele Middelalderen Landbruget dens vigtigste Erhverv. Det gamle Ordsprog: »Roskilde Ringen og Slagelse Majdagen faar aldrig Ende« vidner om, at Byen havde store Markjorder. En Tid havde den ogsaa sin egen Havn, Skibsholm, der vistnok laa ved Udløbet af Tude Aa, der tidligere, ligesom de fleste andre danske Aaer, var meget bredere og dybere end nu. Havnen blev nedlagt 1664. Slagelse maatte fra den Tid benytte Korsør som Udhavn, og fra den Tid gik det længe tilbage for Byen, men i 19. Aarhundrede begyndte en ny Fremgang, især efter at den i Slutningen af 1880'erne var blevet et betydeligt Jernbaneknudepunkt.

Areal 1220 ha.

Indbyggere. Faktisk Befolkning 5. Nov. 1925: 13,804, heraf 6359 Mænd, 7445 Kvinder. Opført i Folkeregistret 5. Nov. 1925: 13,741. 1. Okt. 1928: 13.873. Desuden Forstæder i Slagelse Sct. Peders Landsogn: Ny Holmstrup 468 Indb., Gammel Holmstrup 164 Indb., Holmstrup Mark 347 Indb., Landsgrav By 245 Indb.

Kommunevalg Marts 1929. Antal Vælgere 6409, heraf 2825 Mænd, 3584 Kvinder. Antal afgivne Stemmer 5409, heraf 2585 Mænd, 2824 Kvinder. Paa Konservative faldt 1359 Stemmer, valgt 5 Medl., paa Radikale 211 Stemmer, valgt 0 Medl., paa Socialdemokrater 3002 Stemmer, valgt 10 Medl., paa Venstre 758 Stemmer, valgt 2 Medl., paa Retsforbundet 47 Stemmer, valgt 0 Medl. Af de gyldige Stemmer var 310 »personlige«.

Folketingsvalget April 1929. Antal Vælgere 7598. Antal afgivne Stemmer 6365. Retsforbundet 113, Konservative 1331, Radikale 274, Socialdemokrater 3542, Venstre 1080, ugyldige 25.

Faste Ejendomme 1927. 1636 Ejendomme til Vurderingssum 46,578,000 Kr., heraf Grundværdi 11,305,000 Kr. 3687 Beboelseslejligheder til gennemsnitlig Leje 399 Kr. Skattefrit Fradrag pr. Ejendom 8000 Kr. Kommunen har ikke vedtaget Grundstigningsskyld.

Skatteydere til Staten 1927—28. 4279 Indkomstskatteydere med 12,800,750 Kr. Indkomst, 266,768 Kr. i Skat. 1751 Formueskatteydere med 35,144,300 Kr. Formue, 91,737 Kr. i Skat. 37 skattepligtige Selskaber og Foreninger med 637,701 Kr. skattepligtig Indkomst uden Fradrag, 46,875 Kr. i Skat.

Kommunens Regnskab 1926—27. Regnskabsbalance 2,925,408 Kr. Indtægter. Beholdning ved Aarets Begyndelse 800,671 Kr. Renter af Kapitaler og Indtægt af Ejendomme 451,718 Kr. Grundskyld 4 pro mille, 39,782 Kr. (1928—29: 5 pro mille, 53,509 Kr.). Ejendomsskyld 3 pro mille, 60,943 Kr. (1928—29: 3,75 pro mille, 80,499 Kr.) Skat af Aktieselskaber 44,121 Kr. Erhvervskommuneskatten netto 3118 Kr. (nemlig 5910 Kr. ÷ 2792 Kr.). Formue- og Lejlighedsskat 1,015,924 Kr. (1928—29: 846,901 Kr.). Skatteprocent 6,4 (1928—29: 6,3). Ligningsprocent 8,5 (1928—29: 9,1). Fragaar eftergivne og uerholdige Restancer 72,809 Kr. Optagne Laan 250,000 Kr. Forbrug af Aktiver 176,659 Kr. Desuden Indtægt ved Ligning paa Menigheden 49,733 Kr., heraf Kirkeskat 12,994 Kr. Udgifter. Byens Bestyrelse 92,479 Kr. Fattigvæsen 210,854 Kr. Hjælpekasse 60,167 Kr. Invalideforsikring 12,082 Kr. Arbejdsanvisning og Arbejdsløshedsforsikring 61,256 Kr. Aldersrente og Brændselshjælp 168,361 Kr. Skolevæsen 245,212 Kr. Rets- og Politivæsen 72,491 Kr. Medicinalvæsen 101,806 Kr. Gade- og Vejvæsen samt Belysning 85,284 Kr. Renter af Gæld 235,819 Kr. Afdrag paa Gæld 136,251 Kr. Forøgelse af Aktiver 373,632 Kr. Beholdning ved Aarets Udgang 972,972 Kr. Formue 31. Marts 1927: 7,143,195 Kr., heraf faste Ejendomme 4,819,032 Kr., herunder Skoler 338,924 Kr., Bibliotek 70,158 Kr., Forsørgelseshjem 26,740 Kr., gamle Sygehus (Infirmeri og Materialbygning) 18,828 Kr., Vandværk 313,084 Kr., Gasværk 367,584 Kr., Slagtehus 46,040 Kr., De Gamles Hjem 41,663 Kr., Elektricitetsværket 1,130,472 Kr., det tidligere Garnisonssygehus 61,420 Kr., Kasernetablissementet 198,626 Kr., den tidligere Økonomibygning ved Sygehuset 10,248 Kr., nyt Sygehus 1,157,065 Kr., Ting- og Arresthus 86,018 Kr., Idrætsparken 28,416 Kr., nyt Forsørgelseshjem 30,181 Kr., andre Ejendomme 893,365 Kr. Gæld 4,643,497 Kr.

Desuden bestyrer Kommunen Legater til Beløb 176,182 Kr.

De kommunale Værker. Gasværket. Indtægt ved Salg af Gas 284,434 Kr., ved Salg af Koks 97,795 Kr. Udgift til Lønninger og Pension 77,644 Kr., til Kul, Olie m. v. 145,934 Kr. Driftsoverskud 50,703 Kr., heraf anvendes til Renter og Afdrag 9312 Kr. Elektricitetsværket. Indtægt ved Salg af Elektricitet 482,446 Kr. Udgift til Lønninger og Pension 101,396 Kr., til Kul, Olie m. v. 119,742 Kr. Driftsoverskud 196,783 Kr., heraf anvendes til Renter og Afdrag 86,482 Kr. Vandværket. Indtægt af Vandskat efter Assurance 9991 Kr., ved Afgift af

Vandhaner 72,263 Kr., af Vand til Næringsbrug 39,389 Kr. Udgift til Lønninger og Pension 28,205 Kr., til Kul, Olie m. v. 39,995 Kr. Driftsoverskud 42,345 Kr., heraf anvendes til Renter og Afdrag 21,027 Kr. Kødkontrol og Slagtehus. Slagteafgift 38,544 Kr. Driftsoverskud 18,200 Kr., heraf anvendes til Renter og Afdrag 1885 Kr.

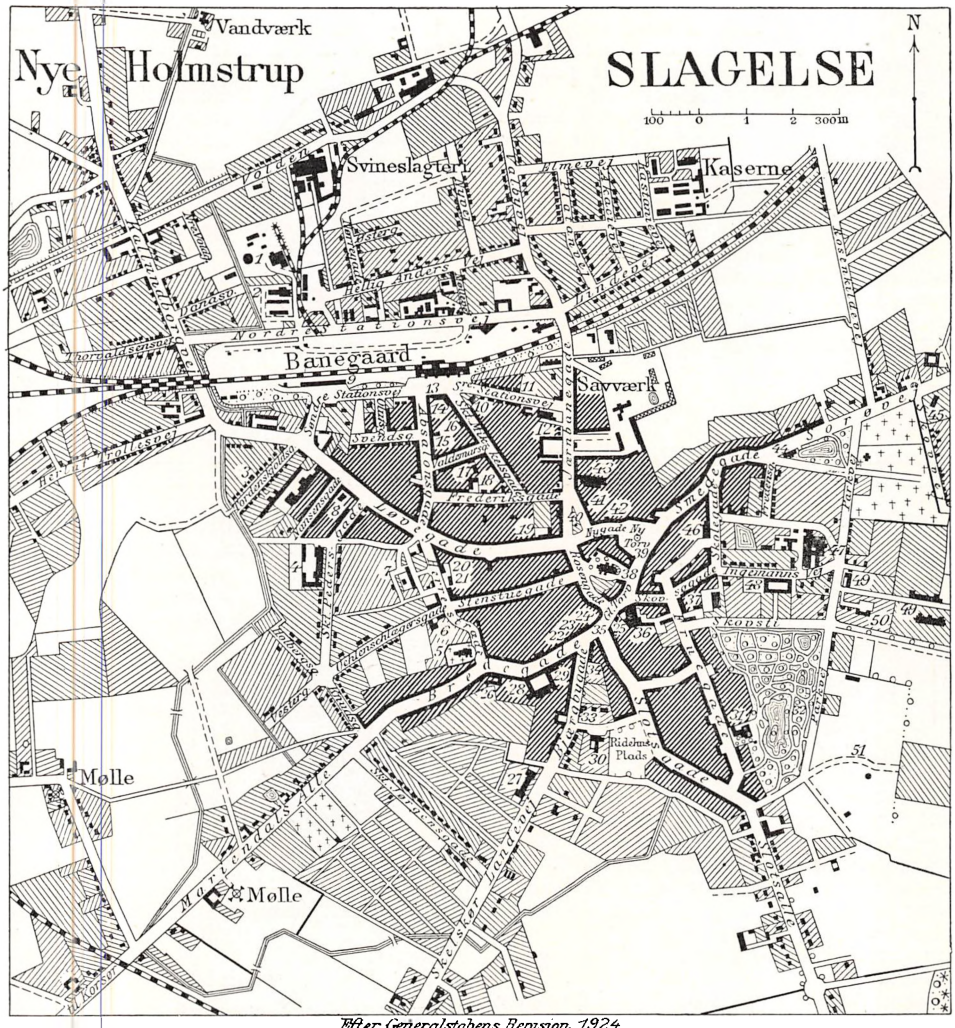

Efter Generalstabens Revision 1924.

1. *Gasværk*
2. *Slagtehus*
3. *Rom.-katolsk Kapel*
4. *Vestre Borgerskole*
5. *Skt. Peders Kirke*
6. *Præstegaard*
7. *Sla else Forsørgelseshjem*
8. *Baptistkirke*
9. *Toldsted*
10. *Missionshotellet*
11. *Telegraf- og Telefonst.*
12. *Elektricitetsværk*
13. *Hotel Slagelse*
14. *Jernbanehotellet*
15. *Metodistkirke*
16. *Højskolehjem*
17. *Afholdshotel*
18. *Mellem- og Realskole (privat)*
19. *Præstegaard*
20. *Missionshus*
21. *Asyl*
22. *Posthus*
23. *Svaneapotek*
24. *Sparekassen for Slagelse og Omegn*
25. *Handels- og Landbrugsbank*
26. *Landmandshotel*
27. *Slagelse Kloster*
28. *Hospital*
29. *Hospitalskirke*
30. *Ting- og Arresthus*
31. *Pavillon*
32. *Anlæg*
33. *Dommerkontor*
34. *Kæmner- og Borgmesterkontor*
35. *Banken for Slagelse og Omegn*
36. *Hotel Postgaarden*
37. *Østre Borgerskole*
38. *Skt. Mikkels Kirke*
39. *Landbobanken*
40. *Schweizerplads*
41. *Jernbaneapotek*
42. *Sparekasse (Den sjællandske Bondestands)*
43. *Casino, Hotel og Teater*
44. *Teknisk Skole*
45. *De gamles Hjem*
46. *Realskole (kommunal)*
47. *Slagelse Bryghus*
48. *Amtstue*
49. *Sygehus*
50. *Garnisonssygehus*
51. *Sports- og Dyrskueplads*

Byraadet

Melgaard, Vilhelm, f. 15. Febr. 1886 i Skive, Søn af Bødker Andreas Melgaard og Hustru Hansine, f. Knudsen. Gift med Kirstine M., Datter af Arbejdsmand Chr. Nielsen og Hustru.

Uddannet som Maskinarbejder, ansat paa Socialdemokratisk Forbunds Kontor i København 1908, Lokalredaktør i Nykøbing Sj. 1910, Medarbejder ved Vestjyllands Social-Demokrat 1911, Redaktør 1919. Formand for Arbejdernes Fællesbageri i Slagelse 1912, Medlem af Bestyrelsen for De sammensluttede Fælles- og Andelsbagerier i Danmark og for Dansk kooperativ Assurance, Akts.

Medlem af Byraadet 1925 (Sociald.).
Borgmester 1927.
Adresse: Slagelse.

Andersen, Christian Emil Peter, f. 6. Aug. 1889 i Slagelse, Søn af Tømrer Lars Peter Andersen og Hustru Jacobine, f. Jørgensen. Gift 13. April 1918 med Ingrid A., Datter af Ledvogter Ole Andersen, Korsør, og Hustru Bentha, f. Osberg.

Uddannet som Tømrer, Tømrersvend 1908, Tømrerformand i Slagelse 1918. Medlem af Bestyrelsen for Tømrersvendenes Fagforening, Formand 1918—20, Repræsentant for Slagelse for Foreningen Bedre Byggeskik 1927.

Medlem af Byraadet 1925 (Sociald.), Formand for Brolægningsudvalget, Medlem af Bygningskommissionen, af Bygningsudvalget og Udvalget for Idrætspladsen.

Adresse: Sct. Jørgensgade 17, Slagelse.

Axelsen, Peter, f. 19. Aug. 1873 i Lundforlund, Søn af Smed Chr. Th. Axelsen. Gift med Marie A., Datter af Lærer, Amtsrevisor Worsøe-Christophersen.

Handelsuddannelse i Slagelse, Indehaver af Peder Skaarups Købmandsforretning 1896—1919, Formand i Bestyrelsen og adm. Direktør for Akts. Den danske Margarinefabrik, Slagelse, 1907, for Akts. Komplex Kierulff, Slagelse Spritfabriker 1912—18, Medstifter af Firmaet Axelsen & Thomsen 1929, Medstifter af Akts. Den danske Margarinefabrik 1900, Medlem af Kontrolkomitéen i Den industrielle Kreditforening 1908, Næstformand 1925, Medlem af Repræsentantskabet for Akts. Banken for Slagelse og Omegn 1909, Formand 1918, Formand for Nævninge-Grundlisteudvalget 1918, Medlem af Bestyrelsen for Akts. Trælasthandelen Silvan, Slagelse, og for Akts. Slagelse Kulkompagni, Formand for Slagelse Handelsstands Understøttelsesforening. R. af Dbg. Østrigsk Røde Kors 2.

Medlem af Byraadet 1921 (Venstre).
Adresse: Slagelse.

Berg, Andreas, f. 28. Febr. 1880 i Fredericia, Søn af Former Rasmus Berg og Hustru Sørine, f. Nielsen. Gift 21. Febr. 1914 med Magdalene Kirstine B., Datter af Gaardejer Chr. Jacobsen, Ormslev, og Hustru Kirsten, f. Larsen.

Uddannet som Cigarmager, Cigarmager i Slagelse 1911. Kasserer for Tobaksarbejdernes Fagforbund, lokal Afd., 1917—20, Formand 1921, Medlem af Ligningskommissionen 1925.

Medlem af Byraadet 1926 (Sociald.), Formand for Boligudvalget, Medlem af Skoleudvalget og af Udvalget for Eftergivelse af Skatter.

Adresse: Valbyvej 30, Slagelse.

Deichmann, Adolph Nicolai, f. 4. Marts 1879 i Slagelse, Søn af Prokurator Carl Peter Ludvig Schor Deichmann og Hustru Emma Vilhelmine, f. Berbom. Gift 7. Maj 1910 med Sophie Elisabeth D., Datter af Bryggeridirektør Frederik Christian Jørgensen og Hustru Jenny Johanne Sofie, f. Möllmann.

Student fra Sorø Akademi 1897, cand. jur. 1903, Sagførerfuldmægtig i Slagelse 1903—05, Fuldmægtig i Antvorskov Birk 1905—19, Direktør i Banken for Slagelse og Omegn 1919. Fh. Medlem af Værgeraadet, Næstformand for Den konservative Vælgerforening.

Medlem af Byraadet 1925 (Kons. Folkep.), Medlem af Sygehusudvalget og Lønningsudvalget.

Adresse: Skolegade 7, Slagelse.

Hansen, Hans Peter, f. 6. Okt. 1872 i Nykøbing Sj., Søn af Arbejdsmand Ole Hansen og Hustru Kirstine, f. Larsen. Gift med Louise H., Datter af Skræder J. Nielsen og Hustru Karen, f. Petersen.

Tjente paa Landet 1886—90, derefter Lagerarbejder i København, besøgte flere Vintre Studentersamfundets Aftenundervisning, Forretningsfører ved Fyens Social-Demokrat 1900—02, Redaktør af Vest-

sjællands Social-Demokrat 1902—19, af Midtsjællands Social-Demokrat 1907—19 og af Holbæk Amts Social-Demokrat 1911—19. Medlem af Socialdemokratiets Hovedbestyrelse 1906—15, Medlem af Sorø Amts Skoleraad og af Bestyrelsen for Den danske Købstadsforening, Folketingsmand for Slagelsekredsen 1913, Formand i Folketinget 1924, Næstformand i Jernbaneraadet, Statens Repræsentant i Bestyrelsen for Store Nordiske Telegrafselskab 1926.

Medlem af Byraadet 1906 (Sociald.), Borgmester 1917—27, Medlem af Skolekommissionen 1906.

Adresse: Slagelse.

Johansen, Peter, f. 12. Jan. 1861 i Slagelse, Søn af Vognmand Niels Johansen og Hustru Anna Elisabeth, f. Christoffersdatter. Gift 21. April 1882 med Anna Marie J., Datter af Smed Peter Rasmussen, Holmstrup, og Hustru Dorthea, f. Olsen.

Vognmand i Slagelse 1881—1918, Rentier 1918. Medlem af Ligningskommissionen 1892—1908, Formand for Handels- og Landbrugsbanken 1917.

Medlem af Byraadet 1909—25, paany 1929 (Kons. Folkep.), Medlem af Kasse- og Regnskabsudvalget, Vejudvalget og Markudvalget.

Adresse: Fredensgade 1, Slagelse.

Knudsen, Frederik, f. 13. Juni 1885 i Asperup Sogn, Søn af Gaardejer, Sparekassedirektør Rasmus Knudsen og Hustru Karen Marie, f. Jensen. Gift 11. Aug. 1918 med Johanne Elisa K., Datter af Lærer M. Corfitzen, Horbelev, og Hustru Marie, f. Pingel.

Lærereksamen fra Silkeborg Seminarium 1910, Tillægseksamen i Tysk og Engelsk, Lærer ved Vejen Realskole 1910—13, Lærer ved Slagelse Kommuneskole 1913. Formand for Danmarks Lærerforenings Slagelse Afd. 1920—23, Lærer ved Handelsskolen og Aftenskolen 1917.

Medlem af Byraadet 1921 (Venstre), Formand for Biblioteksudvalget 1921, Medlem af Skoleudvalget, Badeudvalget og Biografudvalget, Medlem af Sorø Amts Skoleraad 1928.

Adresse: Sct. Jørgensgade 33, Slagelse.

Larsen, Marius Vilhelm, f. 8. Nov. 1872 i Slagelse, Søn af Skræder J. V. Larsen og Hustru Amanda, f. Hansen. Gift 10. Juli 1897 med Anna L., Datter af Husmand Anders Jensen, Egeslevmagle.

Uddannet som Maler, Malersvend i Slagelse 1890—1922, Skatteopkræver 1922. Formand for Dansk Malerforbunds Slagelse Afd. 1900—24, Medlem af Hovedbestyrelsen for Dansk Malerforbund 1915—25, Formand for Slagelse Svendeforenings Sygekasse 1921—27 og for den statsanerkendte Sygekasse 1927, Medlem af Bestyrelsen for Fællesbageriet 1913.

Medlem af Byraadet 1917 (Sociald.), Formand for Slagtehusudvalget og Medlem af Sundhedskommissionen 1917, Formand for Mælkekontroludvalget og Medlem af Fattigudvalget 1921. Medlem af Aldersrenteudvalget 1927.

Adresse: Herrestræde 18, Slagelse.

Laursen, Laurits Ejner, f. 14. Marts 1888 i Horsens, Søn af Slagteriarbejder Anton Laursen og Hustru Katrine, f. Andersen. Gift 1912 med Helga Marie S., Datter af Fabriksarbejder N. P. Jensen, Slagelse, og Hustru Anna Elisabeth, f. Sørensen.

Ansat ved K. T. A. S. i Slagelse 1907, Telefonformand 1918.

Medlem af Byraadet 1921 (Sociald.), Medlem af Vand- og Elektricitetsværksudvalget 1921—25, af Aldersrenteudvalget 1921—29 og af Brandkommissionen 1921, Formand for Fattigudvalget og Udvalget for Børneforsorg 1921, Medlem af Teknisk Udvalg 1925, Byraadets Repræsentant i Sorø Amts Plejehjemsforenings Bestyrelse 1926.

Adresse: Bredegade 66, Slagelse.

Lindberg, Gustav Adolf, f. 13. Aug. 1878 i Sorø, Søn af Skræder Svend Nilsson Lindberg og Hustru Hansigne, f. Johansen. Gift 9. Marts 1919 med Marie L., Datter af Cigarhandler Carl Riborg, København, og Hustru Dorthea.

Uddannet som Maler, Malermester 1906. Fh. Medlem af Biblioteksudvalget og Brandkommissionen.

Medlem af Byraadet 1915 (Sociald.), Næstformand, Formand for Vandværksudvalget 1915, for Gasværksudvalget 1921—25 og for Teknisk Udvalg 1925, Medlem af Bevillingsnævnet.

Adresse: Løvegade 60, Slagelse.

Lindeskov, Johan, f. 24. Aug. 1877 i Boeslunde, Søn af Handelsmand Ernst Hansen og Hustru Laurine, f. Hansen. Gift 5. Aug. 1902 med Ingeborg L., Datter af Garver H. P. Fischer, Slagelse, og Hustru Kirstine.

Uddannet som Bager, Bagermester i Slagelse 1902. Medlem af Hjælpekassens Bestyrelse 1917—21, af Værgeraadet 1922—27 og af Bestyrelsen for Bager- og Konditorforeningen for Sorø Amt 1912.

Medlem af Byraadet 1921—25, paany 1929 (Kons. Folkep.), Formand for Sygehusudvalget 1921—25, Medlem af Teknisk Udvalg, Sundhedskommissionen og Udvalget for Eftergivelse af Skatter.

Adresse: Schweizerpladsen, Slagelse.

Nielsen, Jørgen Laurits Christian, f. 10. Aug. 1888 i Karlebo Sogn, Søn af Træskomager Poul Nielsen og Hustru Margrethe, f. Vilhelmsen. Gift 21. Febr. 1915 med Kristine N., Datter af Tækkemand Fr. O. Larsen, Hammersholt, og Hustru Signe, f. Larsen.

Telegrafarbejder i Roskilde 1914—22, Telegrafformand ved Statsbanerne i Slagelse 1922. Formand for Dansk Jernbaneforbunds Slagelse Afdeling 1923—26, Medlem af Bestyrelsen 1928.

Medlem af Byraadet 1925 (Sociald.), Formand for Kommunens Badeanstalt 1925 og for Idrætspladsen 1929, Medlem af Markudvalget, Slagtehusudvalget og Lønningsudvalget.

Adresse: Nansensgade 12, Slagelse.

Nielsen, Lars Peter, f. 1. Marts 1870 i Tudse Sogn, Søn af Gaardejer Niels Larsen, Rødkildegaard, og Hustru Karen Marie, f. Jørgensen. Gift 23. Dec. 1905 med Hansine N., Datter af Husmand Jens Jensen, Sct. Mikkels Landsogn, og Hustru Karen Sofie, f. Rasmussen.

Arbejdsmand ved Jernindustrien 1904, Tillidsmand for Arbejdsmændene hos H. A. Rasmussen & Sønner 1905—28, Medlem af Bestyrelsen for Dansk Arbejdsmandsforbunds Slagelse Afdeling til 1921.

Medlem af Byraadet 1921 (Sociald.), Medlem af Markudvalget 1921, Formand 1929, Medlem af Udvalget for Eftergivelse af Skat 1921, Formand 1929, Medlem af Brolægningsudvalget og af Udvalget for Brændevinsafgift.

Adresse: Løvegade 44, Slagelse.

Nielsen, Thorvald, f. 21. Sept. 1888 i Slagelse, Søn af Viktualiehandler L. P. Nielsen og Hustru Mikkeline, f. Mikkelsen. Gift 2. Aug. 1914 med Elisabeth N., Datter af Partikulier Ludvig Rasmussen, Tjæreby, og Hustru Sofie, f. Sørensen.

Uddannet som Tømrer, Viktualiehandler 1916. Medlem af Bestyrelsen for Dansk Idrætsforbund, Næstformand for Sjællands Boldspilunion, Turneringsleder i Kricket 1919, Formand for Slagelse Boldklub og Idrætsforening 1919, Grundlægger af Slagelse Idrætspark. 1927.

Medlem af Byraadet 1929 (Kons. Folkep.), Medlem af Brandkommissionen, Bygningskommissionen, Bevillingsnævnet, Fattigudvalget og Brolægningsudvalget.

Adresse: Rosengade 6, Slagelse.

Nielsen, Valborg Eleonora, f. 12. Okt. 1888 i Slagelse, Datter af Arbejdsmand Johan Konradsen og Hustru Anne, f. Larsen. Gift 29. Okt. 1910 med Bødker Fr. V. Nielsen, Søn af Bødker Julius Nielsen, Slagelse, og Hustru Kirstine, f. Nielsen.

Medlem af Bestyrelsen for Hjælpekassen 1914—21, af Bestyrelsen for Socialdemokratisk Forening 1915—25 og af Menighedsraadet 1926.

Medlem af Byraadet 1929 (Sociald.), Formand for Aldersrenteudvalget og Enkebørnsudvalget, Medlem af Badeudvalget og Udvalget for Skolebørnsbespisning og Børneforsorg.

Adresse: Holbergsgade 12, Slagelse.

Saugman, Emanuel Andreas Gottfred, f. 16. Dec. 1878 paa Korselitze, Søn af Godsforvalter, Justitsraad Emanuel Andreas Gottfred Saugman og Hustru Caroline Vilhelmine, f. Piper. Gift 6. Juni 1909 med Ellen Elisabeth S., afd., Datter af Distriktslæge Frederik Vilhelm Willemoës Kampmann og Hustru Christiane Cæsarine Elfride, f. Faurschou, og 17. Okt. 1914 med Esther S., Datter af Borgmester Carl Frederik Mozart Lehmann og Hustru Henriette Sofie, f. Schwensen.

Student fra Nykøbing F. Katedralskole 1897, cand. med. 1905, Kandidat ved Alm. Hospital s. A., Reservelæge ved Garnisons Sygehus 1905—06, kst. Reservelæge ved Alm. Hospital

1906—07, Kandidat ved Frederiksberg Hospital 1907—09, samtidig Assistent ved Frederiksberg Polikliniks otologiske Afdeling, Korpslæge i Hæren 1909, praktiserende Læge i Nyborg s. A., Chef for Nyborg Garnisons Sygehus 1912—13, Overlæge 1913, praktiserende Læge i Slagelse 1913, Chef for Slagelse Garnisons Sygehus s. A., Operationsassistent ved Slagelse Kommunehospital s. A., Jernbanelæge 1915, Læge ved Klosteret 1918. Formand for Klubben 1923—28, for Dansk Røde Kors for Slagelse og Omegn 1927. R. af Dbg., Svensk Vasaorden 3.

Medlem af Byraadet 1929 (Kons. Folkep.), Medlem af Udvalgene for det off. Slagtehus og for Mælkekontrollen, af Sundhedskommissionen, af Boligudvalget og af Udvalget for Willadsens Minde.

Adresse: Schweizerplads 7, Slagelse.

Byraadssekretær.

Frederiksen, Carl Christian, f. 9. Maj 1867 i Gørløse Sogn. Gift 27. April 1894 med Anna F., f. Petersen.

Ansat paa Borgmester- og Byfogedkontoret i Hillerød 1884—92, Kommunebogholder og Sekretær for Fattigudvalget og Ligningskommissionen i Slagelse 1892, Kæmner og Kontorchef under Slagelse kommunale Forvaltning 1920. Formand for Menighedsraadet 1922, Revisor i Sparekassen for Slagelse og Omegn 1927.

Byraadssekretær 1907.

Adresse: Kæmnerkontoret, Slagelse.

Ombud.

Larsen, Lars Peter, f. 14. Dec. 1866 i Vedskølle, Søn af Husmand Jens Larsen og Hustru Margrethe, f. Larsen. Gift 7. Marts 1893 med Anna L., Datter af Arbejdsmand Hans Jensen, Skørpinge, og Hustru Karen.

Vognmandskusk 1890—1902, Fyrbøder paa Spritfabrikken i Slagelse 1902—07, hos Grønvold & Schou 1907. Formand for Kedel- og Maskinpasserforbundets Afd. 1913—25. Medlem af Bestyrelsen for Hjælpekassen 1917—21 og af Bestyrelsen for Socialdemokratisk Forening.

Formand for Hjælpekassen 1921.

Adresse: Herrestræde 20, Slagelse.

Madsen, Johannes, f. 25. Marts 1871 i Døjringe, Søn af Parcellist Mads Rasmussen og Hustru.

Uddannet som Skomager, Skomager i Slagelse 1891—1913, Regnskabsfører for og daglig Leder af Arbejdernes Fællesbageri 1913. Fhv. Medlem af Hovedbestyrelsen for Dansk Skotøjsarbejderforbund og Formand for dets Slagelse Afdeling, Medlem af Byraadet 1917—21, Kasserer for Socialdemokratisk Forening 1914, Formand for Arbejdernes Fællesorganisation 1907 og for Foreningen for Slagelse Forplejningshjem for Vejfarende 1927, Medlem af Nævninge-Grundlisteudvalget 1920.

Formand for Ligningskommissionen 1925.

Adresse: Bredegade 62, Slagelse.

Andersen, Anders Peter, f. 22. Okt. 1871 i Flemløse, Fyen, Søn af Tømrer Peter Andersen og Hustru Kirsten, f. Larsen. Gift 29. Maj 1903 med Anna A., Datter af Smedemester Peter Mikkel Petersen, Flemløse, og Hustru Anne, f. Andersen.

Uddannet som Tømrer, Elev paa Teknisk Skole i Odense og paa Vallekilde Højskole, Tømrermester i Slagelse 1902. Medlem af Byraadet, Formand for Vandværksudvalget og Medlem af Tilsynet med Kommunens Bygninger, Bygningskommissionen og Sundhedskommissionen 1906—09, Vurderingsmand for Østifternes Kreditforening 1922.

Ejendomsskyldvurderingsmand i 1. Distrikt 1906.

Adresse: Løvegade 79, Slagelse.

Jensen, Jens Christian, f. 24. Febr. 1881 i Ruds-Vedby, Søn af Gaardejer Christen Henrik Jensen og Hustru Louise, f. Nielsen. Gift 27. Maj 1904 med Laura Mathilde J., Datter af Hans Peter Hansen og Hustru Vilhelmine, f. Jensen.

Uddannet som Murer, Murermester 1914. Medlem af Byraadet 1913—21, Formand for Gasværksudvalget 1917—21 og for Boligudvalget, fh. Medlem af Brandkommissionen, Medlem af Bygningskommissionen 1913.

Ejendomsskyldvurderingsmand i 1. Distrikt 1918.

Adresse: Schweizerplads 7, Slagelse.

Henriksen, Niels, f. 1. Marts 1860 i Nybølle, Søn af Landmand Mads Henriksen og Hustru Lisbeth, f. Nielsdatter. Gift 27. Okt. 1883 med Josephine H., f. Hansen.

Uddannet som Murer, Murermester i Slagelse 1897. Medlem af Byraadet, Brolægningsudvalget, Elektricitetsværksudvalget og af Udvalget for Tilsynet med Kommunens Bygninger 1908—19, Vurderingsmand for Anbringelse af Umyndiges Midler.

Ejendomsskyldvurderingsmand i 2. Distrikt 1924.

Adresse: Lindevej 11, Slagelse.

Olsen, Theodor Peter Frederik, f. 31. Dec. 1875 i Ydby, Søn af Tømrermester Hans Olsen og Hustru Karen, f. Andersen. Gift 5. Nov. 1897 med Marie O., Datter af Arbejdsmand Niels Andreasen, Faksinge, og Hustru Kirstine, f. Jørgensen.

Uddannet som Tømrer og Elev paa Teknisk Skole i Vordingborg 1890—95, Tømrermester 1922. Medlem af Hjælpekassens Bestyrelse 1921—25.

Ejendomsskyldvurderingsmand i 2. Distrikt 1921.

Adresse: Herrestræde 20, Slagelse.

Tjenestemænd.

Hallenberg, Richard Julius Martin, f. 24. Sept. 1879 i København, Søn af Skrædermester O. N. Hallenberg, København, og Hustru Mathilde, f. Dølpher. Gift 19. Nov. 1905 med Dagmar H., Datter af Murer Carl Petersen, København.

Uddannet paa Orlogsværftets Maskinskole 1895—1901, sejlet som Maskinassistent 1901-05, Prøvemester paa Atlas 1906—09, Installatør-Eksamen 1909. Lærer ved Teknisk Skole 1923.

Elektricitetsværks-Bestyrer 1909.

Adresse: Elektricitetsværket, Slagelse.

Holbech, Johannes P., f. 30. Juli 1873 i Svendborg, Søn af Frederik W. Holbech og Hustru Amalie Christine, f Ploug. Gift 1903 med Christine, f. Albertsen.

Uddannet som Kleinsmed, Maskinisteksamen, udvidet Tillægsprøve i Elektroteknik, sejlet som Maskinmester 1893—1917.

Vandværksbestyrer 1918.

Adresse: Vandværket, Slagelse.

Kerstens, Thorvald, f. 3. Juli 1869 paa Bogø, Søn af Navigationsskoleforstander J. P. Kerstens, Aalborg, og Hustru Augusta, f. Sandagger. Gift 17. Juni 1899 med Emilie K., Datter af Købmand N. Madsen, Roskilde, og Hustru Emilie, f. Dubiger.

Student fra Aalborg Katedralskole 1887, cand. polyt. 1896. Censor ved Kedelpasserprøven 1908.

Stadsingeniør og Brandinspektør 1899.

Adresse: Frederiksgade 2, Slagelse.

Kragh, Frederik Georg, f. 3. Jan. 1878 i Aalborg, Søn af Købmand O. Kragh og Hustru Jensine, f. Jensen. Gift 4. Maj 1905 med Kristine K., Datter af Skomager Andersen, Aalborg, og Hustru Madsine.

Maskinisteksamen 1899, Maskinmester i D. F. D. S. 1899—1904, paa Havnemøllen i København 1904—08, Bestyrer af Gas- og Vandværket i Taastrup 1908—14. Lærer ved Teknisk Skole i Taastrup 1911—14 og ved Teknisk Skole i Slagelse 1923.

Gasværksbestyrer 1914.

Adresse: Gasværket, Slagelse.

Martensen, Frederik Vilhelm, f. 22. April 1870 i Slagelse, Søn af Snedkermester P. Martensen og Hustru Jensine, f. Christensen. Gift 1892 med Marie Emilie M., Datter af Gaardejer Johan Mogensen, Vanløse ved Ringsted, og Hustru Margrethe.

Fabrikant 1890—1911. Fh. Medlem af Sogneraadet for Sct. Peders Landsogn og Næstformand for dette Sogns Værgeraad. Medlem af Slagelse Værgeraad 1911—29 og af Bestyrelsen for Hjælpeforeningen 1925.

Forsørgelsesinspektør 1911.

Adresse: Bjergbygade 1, Slagelse.

Møller, Frederik Abel, f. 18. Juni 1876 i København, Søn af Bogbindermester S. Møller og Hustru Kathrine, f. Petersen. Gift 1910 med Sara M., f. Petersen.

Sygehusinspektør 1920.

Adresse: Slagelsekommunale Sygehus, Slagelse.

Thygesen, Knud Erik, f. 9. Okt. 1891 i Frederiksværk, Søn af Farver Valdemar Thygesen og Hustru Fanny, f. Agerlin. Gift 30. April 1915 med Hjørdis T., Datter af Bogholder Frits Tøyberg, København, og Hustru, f. Torngren.

Kontorassistent under Hærens Krudtværk 1914—19, Politibetjent ved Københavns Amts Nordre Birk 1919—21, ved Statspolitiet i Roskilde 1922—27, Landpolitibetjent i Fredensborg 1927—29.

Politiassistent 1929.

Adresse: Politistationen, Slagelse.

SORØ.

Omkranset af store Skove ligger Sorø med en stille Sø i en fredfyldt Idyl, kendt fra Ingemanns Morgen- og Aftensange. Skønne Veje fører ind til Byen, fra Syd kommer Vejen fra Stationen, anlagt paa en Dæmning, hvorfra der er en henrivende Udsigt over Sorø Sø og

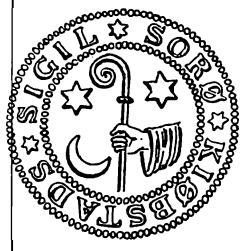

Akademiets store Bygningskompleks, og Nord fra føres Landevejen ind gennem den statelige, i det 18. Aarhundrede plantede Reitzensteins Allé. Storegade er Byens Hovedgade. Hvor den fører ind i Byen, staar en Statue af Politikeren C. C. Alberti, Medstifter af den sjællandske Bondestands Sparekasse. Storegade ender foran den gamle, anselige Klosterport. Tæt foran denne ligger et rummeligt Torv med Frederik VII's Statue og det i 1881 opførte Raadhus, og paa Hjørnerne ved Søgade to smukke, gamle Huse: »Regensen«, der i sin Tid var Bolig for de Akademister, der skulde tage første Del af Filosofikum, og et smukt Bindingsværkshus, Scavenius' Stiftelse, fra Tiden omkring 1700. Paa Storegade ligger en gammel Købmandsgaard, der er opført af Christian IV til Brug for hans Sønner, Frederik og Ulrik, under deres Skolegang i Sorø. Nabo til Apoteket ligger en gammel Bindingsværksbygning, der tilhører Akademiet. Her var oprindelig Byens første Kro, opført af Christian IV. Længere ude ligger Hotel »Postgaarden«, bag hvis hyggelige, jævne Facade der gemmer sig enkelte Rococo-Interiører.

I Sorø havde Cisterciensermunkene et meget betydeligt Kloster, deraf staar tilbage Klosterkirken (»Absalons Kirke«), der dannede den nordlige Længde af Klostrets firelængede Hovedbygning, opført af Biskop Absalon ca. 1165—85. Sorø Kirke er den tredie-største Kirkebygning i det nuværende Danmark. Bag Kirken kommer man til Sorø Akademis Skole, der fra 1903 er en fuldstændig højere Almenskole med 350 Elever. Sorø kan føres tilbage til Frederik II's Tid. 1586 flyttede han den kongelige Skole paa Hillerødsholm til Sorø, Skolen fik overladt Cisterciensermunkenes Kloster og Klostergodset. 1623 oprettede Christian IV et adeligt Akademi, der dog blev nedlagt 1665, men genoprettet af Frederik V som et ridderligt Akademi. Ludvig Holberg skænkede 1747 sit Jordegods til det ridderlige Akademi, fra ham stammer en Femtedel af Akademiets Ejendom, de fire Femtedele er derimod Klostergods. Ved Skolen har der i Tidernes Løb virket mange berømte Mænd: Ingemann, Hauch, Wilster og Historikeren Estrup.

Gennem Klosterporten kommer man fra Byen ind i Akademihaven, et stort og smukt Anlæg paa 5,5 ha. Her findes Billedstøtter af Ludvig Holberg (udført af Bissen) og af Carsten Hauch (skænket af Brygger Jacobsen, Carlsberg) og desuden en Mindesten for de i Krigen 1864 faldne Soranere og en Genforeningssten af 1920. Akademiets monumentale Hovedbygning er opført 1727 og ligger paa det Sted, hvor Sydlængen af Sorø Kloster tidligere havde sin Plads. Akademiet har en meget betydelig Formue. Foruden Bygningerne og en stor Kapital ejer den 6 Gaarde i Byen, flere Hovedgaarde og andet Jordegods, 15 Landsbykirker og ca. 3600 ha Skov m. m. Dets aarlige Indtægt har i de senere Aar været omkring 600,000 Kr., der for en stor Del anvendes til Fremme af Oplysning, Kunst og Videnskab.

Sorø er ikke en gammel By. Dens Købstadprivilegier stammer fra Christian IV's Tid. Langt tidligere laa der dog omkring Akademiet og Klostret en købstadlignende Landsby, hvis Historie er Klostrets og Akademiets. Klostret blev anlagt omkring Midten af det 12. Aarhundrede af Hvideslægten som et Benediktinerkloster, men omdannet kort efter af Absalon til et Cistercienserkloster og Abbedi, som han 1161 indviede til Jomfru Marie og skænkede store Rigdomme i Tiende og Jordegods. De senere Konger, Valdemar Sejr,

Christoffer II, Valdemar Atterdag og Dronning Margrete skænkede store Gaver til Klostret, der snart blev et af Nordens rigeste. Ved Reformationen gik det som de andre Klostre over til Kronen, men dets store Anseelse gjorde, at Munkene endnu længe efter fik Lov til at bo der, og først efter at Munkene alle var uddøde, omdannedes det til en Skole. De store Klosterbygninger bestod af fire sammenbyggede Fløje, som indesluttede Fratergaarden. 1734 blev Bygningerne med Undtagelse af Klosteromgangen og Kirken nedbrudt, og paa deres Plads rejstes Skolebygninger, der brændte 1813, hvorefter de nuværende Akademibygninger opførtes 1822—27 af Stadsbygmester P. Malling. Af Bygningerne fra før Branden staar dog endnu de to Sidepavilloner, der i Almindelighed kaldes Ingemanns Hus og Molbechs Hus.

Paa Akademihavens Grund ved den smukke »Danneskiolds Allé« ligger Akademiets Museumsbygning med righoldige, fysiske, naturhistoriske, etnografiske og oldnordiske Samlinger.

Længe laa Sorø hen i sin gammeldags Idyl, uberørt af den moderne Udvikling, der har omskabt vore øvrige Købstæder. Ganske vist aabnedes 1866 den sjællandske Hovedbane med Station i Sorø, men Stationen fik Plads Syd for Byen, fjernt fra Staden, først 1902 fik Byen sin egen Banegaard ved Sorø—Vedde-Banen, og i de sidste Aartier har Byen udviklet sig ret stærkt imod Nord, hvor der er opstaaet store Villakvarterer. Den venlige lille By har stadig kun ringe Handel og ingen Fabriksvirksomhed, men den foretrækkes af Pensionister, og dette saavel som Skolen giver den det særegne Præg.

Areal 259 ha.

Indbyggere. Faktisk Befolkning 5. Nov. 1925: 2747, heraf 1244 Mænd, 1503 Kvinder. Opført i Folkeregistret 5. Nov. 1925: 2783, 1. Okt. 1928: 2927. Desuden Forstæder Sorø Købstads Landdistrikt 1523 Indb., Frederiksberghusene i Lynge Sogn 978 Indb.

Kommunevalg Marts 1929. Antal Vælgere 1294, heraf 544 Mænd, 750 Kvinder. Antal afgivne Stemmer 1090, heraf 494 Mænd, 596 Kvinder. Paa Radikale faldt 159 Stemmer, valgt 1 Medl., paa Socialdemokrater 291 Stemmer, valgt 3 Medl., paa Borgerliste 618 Stemmer, valgt 7 Medl. Af de gyldige Stemmer var 606 »personlige«.

Folketingsvalget 1929 (herunder Sorø Købstads Landdistrikt).: Antal Vælgere 2248. Antal afgivne Stemmer 1836. Retsforbundet 25, Konservative 413, Radikale 214, Socialdemokrater 697, Venstre 482, ugyldige 5.

Faste Ejendomme 1927. 356 Ejendomme til Vurderingssum 11,266,000 Kr., heraf Grundværdi 2,870,000 Kr. 721 Beboelseslejligheder til gennemsnitlig Leje 406 Kr. Skattefrit Fradrag pr. Ejendom 4000 Kr. Kommunen har ikke vedtaget Grundstigningsskyld.

Skatteydere til Staten 1927—28. 1016 Indkomstskatteydere med 3,307,699 Kr. Indkomst, 66,399 Kr. i Skat. 634 Formueskatteydere med 14,648,600 Kr. Formue, 43,104 Kr. i Skat. 4 skattepligtige Selskaber og Foreninger med 169,747 Kr. skattepligtig Indkomst uden Fradrag, 16,686 Kr. i Skat.

Kommunens Regnskab 1926—27. Regnskabsbalance 772,548 Kr. Indtægter. Beholdning ved Aarets Begyndelse 206,990 Kr. Renter af Kapitaler og Indtægt af Ejendomme 139,000 Kr. Grundskyld 2,9 pro mille, 7095 Kr. (1928—29: 2,9 pro mille, 7055 Kr.). Ejendomsskyld 2,2 pro mille, 12,852 Kr. (1928—29: 2,2 pro mille, 13,133 Kr.). Skat af Aktieselskaber 7106 Kr. Erhvervskommuneskatten netto 569 Kr. (nemlig 2388 Kr. ÷ 1819 Kr.). Formue- og Lejlighedsskat 182,029 Kr. (1928—29: 181,275 Kr.). Skatteprocent 4,47 (1928—29: 5,4). Ligningsprocent 5,75 (1928—29: 7). Fragaar eftergivne og uerholdelige Restancer 6894 Kr. Bidrag fra Sorø Landdistrikt 34,129 Kr. Optagne Laan 135,000 Kr. Forbrug af Aktiver 28,667 Kr. Desuden Indtægt ved Ligning paa Menigheden 27,675 Kr., heraf Kirkeskat 2694 Kr. Udgifter. Byens Bestyrelse 18,271 Kr. Fattigvæsen 34,643 Kr. Hjælpekasse 8098 Kr. Invalideforsikring 3640 Kr. Arbejdsanvisning og Arbejdsløshedsforsikring 12,866 Kr. Aldersrente og Brændselshjælp 26,929 Kr. Skolevæsen 54,485 Kr. Rets- og Politivæsen 17,926 Kr. Medicinalvæsen 10,578 Kr. Gade- og Vejvæsen samt Belysning 23,403 Kr. Renter af Gæld 75,273 Kr. Afdrag paa Gæld 78,434 Kr. Forøgelse af Aktiver 175,378 Kr. Beholdning ved Aarets Udgang 203,928 Kr. Formue 31. Marts 1927: 1,983,995 Kr., heraf faste Ejendomme 1,247,932 Kr., herunder Fattighuset 29,100 Kr., Andel i Raadhus 19,400 Kr., Borgerskolen 339,500 Kr., Vandværket 160,775 Kr., Gasværket 121,773 Kr., Elektricitetsværket 430,752 Kr., nyt Alderdomshjem 49,065 Kr., andre Ejendomme 96,667 Kr. Gæld 1,456,855 Kr.

Desuden bestyrer Kommunen Legater til Beløb 40,158 Kr.

De kommunale Værker. Gasværket. Indtægt ved Salg af Gas 77,415 Kr., ved Salg af Koks 24,813 Kr. Udgift til Lønninger og Pension 24,000 Kr., til Kul, Olie m. v. 57,800 Kr. Driftsoverskud 16,215 Kr., heraf anvendes til Renter og Afdrag 16,004 Kr. Elektricitetsværket. Ind-

tægt ved Salg af Elektricitet 133,946 Kr. Udgift til Lønninger og Pension 25,456 Kr., til Kul, Olie m. v. 20,522 Kr. Driftsoverskud 89,172 Kr., heraf anvendes til Renter og Afdrag 50,960 Kr. Vandværket. Indtægt af Vandskat efter Assurance 20,700 Kr., ved Afgift af Vandhaner 4980 Kr., af Vand til Næringsbrug 9348 Kr. Udgift til Lønninger og Pension 7581 Kr., til Kul, Olie m. v. 8021 Kr. Driftsoverskud 16,153 Kr., heraf anvendes til Renter og Afdrag 15,055 Kr. Kødkontrol og Slagtehus. Kontrolafgift 6650 Kr. Driftsoverskud 250 Kr.

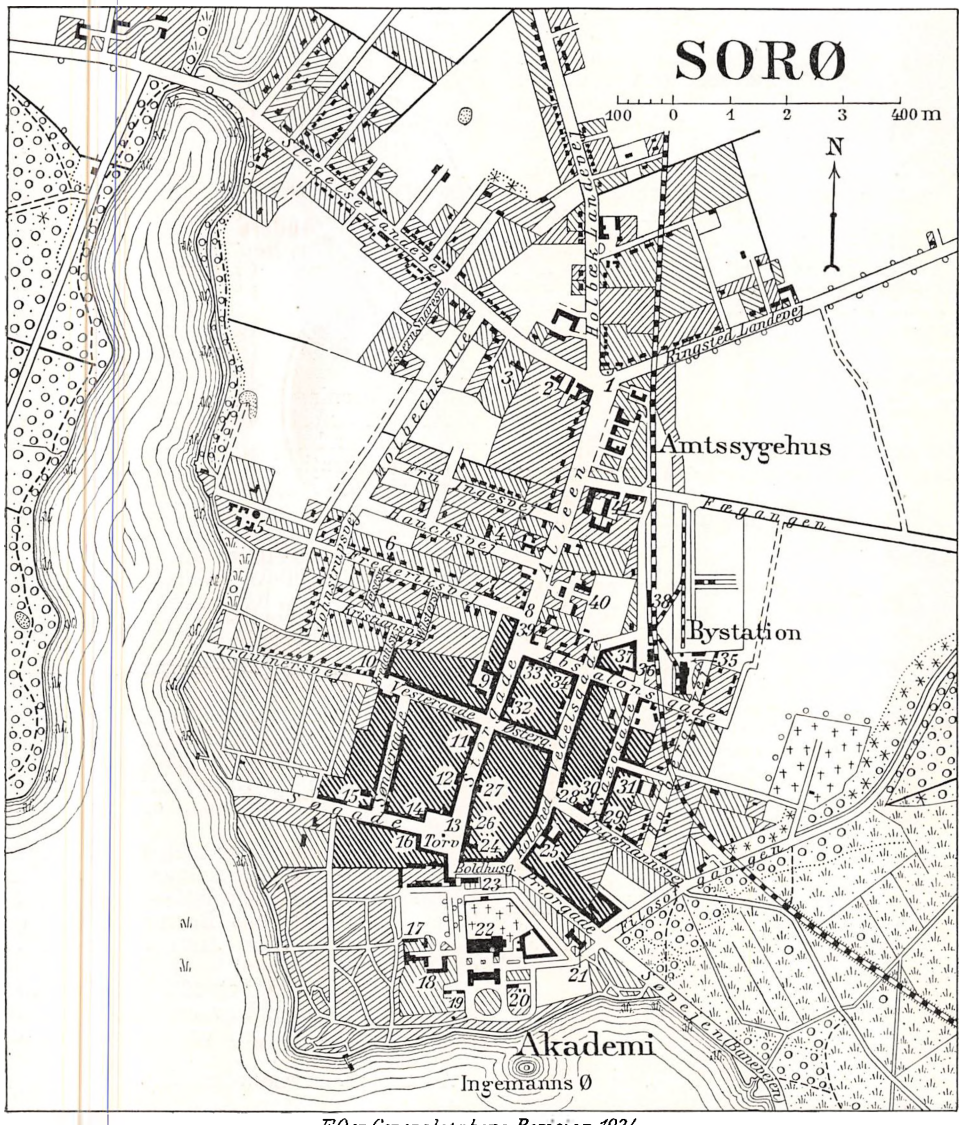

Efter Generalstabens Revision 1924.

1. *Mindestotte for C. C. Alberti*
2. *Præstebolig*
3. *Amtmandsbolig*
4. *Dommerkontor*
5. *Vand-, Gas- og Elektricitetsværk*
6. *Bethania*
7. *Pigeskole*
8. *Teknisk Skole*
9. *Hotel Postgaarden med Teater*
10. *Telegraf- og Telefonst.*
11. *Apotek*
12. *Ministerresidensen*
13. *Ting- og Arresthus*
14. *Scavenius Stiftelse*
15. *Fattiggaard*
16. *Regens*
17. *Sygehus*
18. *Rektorbolig*
19. *Molbechs Hus*
20. *Ingemanns Hus*
21. *Museum*
22. *Kirke*
23. *Kvæstorbolig*
24. *Kong Fr. VII Hotel*
25. *Klubbens Hotel*
26. *Sorø Spare- o. Laanek.*
27. *Banken for Sorø og Omegn*
28. *Haandværker- og Industriforeningens Alderdomshjem*
29. *Menighedshus*
30. *Kommunale Friboliger*
31. *Husholdningsskole*
32. *Kommunekontor*
33. *Sparekasse (Den sjællandske Bondestands)*
34. *Missionshotel*
35. *Svineslagteri*
36. *Posthus*
37. *Jernbanehotel*
38. *Toldsted*
39. *Aldersly*
40. *Borgerskole*
41. *Sindssygeanstalt*

Byraadet.

Frandsen, Julius, f. 30. Dec. 1872 i Krønge, Søn af Dampmøller J. C. Frandsen, Ringsted, og Hustru Helene, f. Carlsen. Gift 25. Maj 1898 med Bertha F., Datter af Partikulier Th. Roy, Ringsted, og Hustru Christine, f. Møller.

Uddannet som Møller og senere ved Handel, Forpagter af Sorø Dampmølle 1897—1903, Købmand i Sorø 1903. Fh. Formand for Handelsstandsforeningen. Medlem af Bankraadet for Banken for Sorø og Omegn og af Bestyrelsen for den konservative Vælgerforening.

Medlem af Byraadet 1913 (Borgerl. Fællesl.), Formand for Gas- og Elektricitetsværksudvalget 1913, for Kasse- og Regnskabsudvalget 1927.

Borgmester 1927.

Adresse: Sorø.

Andersen, Hans Christian, f. 23. Juli 1892 i Slagelse, Søn af Savskærer A. C. Andersen og Hustru Ane Marie, f. Jensen. Gift 12. Jan. 1919 med Karen A., Datter af Husejer F. Christoffersen, Sorø, og Hustru Caroline, f. Hansen.

Uddannet som Maler i Slagelse, Malersvend i Sorø 1913, Malermester 1925. Formand for Malersvendenes Fagforening og Kasserer for Arbejdernes Fællesorganisation 1919—24, Medlem af Kontrolkomitéen for Sorø Socialdemokrati 1922, Formand for Arbejdernes Fællesorganisation 1924—27 og for Socialdemokratisk Forening 1927.

Medlem af Byraadet 1924 (Sociald.), Medlem af Udvalget for de kommunale Værker, Aldersrenteudvalget og Udvalget for den statsanerkendte Arbejdsløshedskasse.

Adresse: Absalonsgade, Sorø.

Andersen, Niels Peder, f. 6. Febr. 1869 i Pedersborg Kommune, Søn af Vejmand og Husmand Søren Andersen og Hustru Birthe Marie, f. Olsdatter. Gift 8. Febr. 1893 med Ane Marie Bolette A., Datter af Husmand Thomas Hansen, Høgsholt ved Vejle.

Uddannet som Tømrer, Tømrermester i Sorø 1902. Medlem af Bygningskommissionen 1899, Vurderingsmand for Umyndiges Midler og Ejendomsskyldvurderingsmand 1921.

Medlem af Byraadet 1899—1908, paany 1921 (Borgerl. Fællesl.), Formand for Gade- og Vejudvalget, Markudvalget og Udvalget for Kommunens Bygninger, Medlem af Teknisk Udvalg.

Adresse: Saxogade 29, Sorø.

Christiansen, Anders Peder, f. 3. Juni 1878 i Ørslev-Vesterby, Søn af Gaardejer Christian Christiansen og Hustru Karen Kirstine, f. Christensen. Gift 22. Juli 1902 med Maren Sofie C., Datter af Ledvogter Peter Frandsen, Lynge, og Hustru Margrethe, f. Larsen.

Murerarbejdsmand i Sorø 1900—20, Entreprenør 1920. Formand for Dansk Arbejdsmands-Forbunds Sorø Afd. 1910—22 og for Socialdemokratisk Forening 1915—27, Medlem af De samvirkende Fagforbunds Repræsentantskab 1914—22, Formand for Kontrolkomitéen for Sorø Socialdemokrati, Medlem af Bestyrelsen for Sorø By og Landsogns Sygekasse for Arbejdsgivere og Arbejdere 1912, Vurderingsmand for Umyndiges Midler 1921.

Medlem af Byraadet 1917 (Sociald.), Formand for Gade- og Vejudvalget 1917—29, Medlem af Kasse- og Regnskabsudvalget 1921—29, Medlem af Skoleudvalget og Bygningskommissionen.

Adresse: Søndergade 31, Sorø.

Hansen, Frants Peter, f. 1. Sept. 1877 i Stubbekøbing, Søn af Postbud Chr. Hansen og Hustru Anna Marie, f. Larsen. Gift 5. Dec. 1902 med Sofie H., Datter af Husmand Christen Sørensen, Ringsted, og Hustru Margrethe.

Uddannet som Bager i Rødby, Bagersvend i Sorø 1900—13, Bagermester 1913. Medlem af Ligningskommissionen 1917—21, af den radikale Venstreforenings Bestyrelse 1910 og af Bestyrelsen for Sorø Amts Bager- og Konditorforening 1917.

Medlem af Byraadet 1919 (Rad. Venstre), Medlem af Teknisk Udvalg 1919, Formand for Ligningskommissionen og Renovationsudvalget 1921.

Adresse: Møllegaarden, Sorø.

Hermansen, Hilda Frederika Maria, f. 13. Marts 1882 i Nakskov, Datter af Bager Otto Holm, Stubbekøbing, og Hustru Ellen, f. Andersen. Gift 24. Okt. 1908 med Maskinkonstruktør Chr. Hermansen, Sorø, Søn af Gaardejer Peter Mogensen Hermansen, Bodilsker, Bornholm, og Hustru Kristine, f. Kaas.

Husholdningslærerindeeksamen fra Landbohøjskolen og Fru Berg-Nielsens Husholdningsskole 1904—06. Dommer ved Statens Redskabsudvalg ved Prøver af Husholdningsmateriel 1924—26, fh. Lokalformand for Kvindevalgretsforeningen, fh. Medlem af Lokalbestyrelserne for Sønderjydsk Forening og Dansk Kvindesamfund, Kredsformand for Svalen, Medlem af Bestyrelsen for Venstres Vælgerforening, Formand for Sorø Husholdningsskoles Elevforening 1911, Æresmedlem af samme 1919, Medlem af Værgeraadet 1925.

Medlem af Byraadet 1925 (Borgerl. Fællesl.), Formand for Kød- og Mælkekontroludvalget, Medlem af Sundhedskommissionen, Skoleudvalget, Fattigudvalget og Enkebørnsudvalget.

Adresse: Heisesvej 2, Sorø.

Langkjær, Marius, f. 19. Jan. 1884 i København, Søn af Murermester S. Langkjær, Sorø, og Hustru Hedvig, f. Larsen. Gift 8. Dec. 1923 med Ingrid L., Datter af Møller og Bager H. F. Nielsen, Sæby-Hallenslev Kommune, og Hustru Dorthea, f. Bøgebjerg.

Præliminæreksamen fra Sorø Akademi 1899, uddannet som Murer, Elev paa Teknisk Skole i København 1903, arbejdet som Svend i Ind- og Udlandet, Murermester i Ringsted 1910—20, i Sorø i Kompagni med Faderen 1920—24, Eneindehaver af Virksomheden 1924. Formand for den kommunale Vælgerforening 1928—29, Lærer paa Teknisk Skole i Sorø 1921.

Medlem af Byraadet 1929 (Borgerlig Fællesl.), Formand for Fattigudvalget, Medlem af Bygningskommissionen, Gade- og Vejudvalget, Biblioteksudvalget, Renovationsudvalget og af Udvalgene for Kommunens Bygninger og Arbejdsloshedskassen.

Adresse: Hauchsvej, Sorø.

Mortensen, Anna Marie, f. 18. Juli 1881 i Sorø, Datter af Forretningsbestyrer P. Frederiksen og Hustru Kirsten, f. Jørgensen. Gift 25. Juni 1911 med Herreekviperingshandler M. Mortensen, Søn af Herreekviperingshandler H. Mortensen, Sorø, og Hustru Ane, f. Hansen.

Uddannet ved Handel og i Bogholderi 1901—05, Bestyrer af Kaffeforretning 1905—10.

Medlem af Byraadet 1929 (Borgerl. Fællesl.), Formand for Biblioteksudvalget og Enkebørnsudvalget, Medlem af Aldersrenteudvalget og Skolekommissionen.

Adresse: Storegade 40, Sorø.

Petersen, Kristen, f. 22. Dec. 1878 i Stenlille Sogn, Søn af Gaardejer Peter Petersen, Saltofte, og Hustru Karen, f. Christensen. Gift 9. Maj 1909 med Johanne P., Datter af Købmand H. Mortensen, Sorø, og Hustru Anna, f. Hansen.

Uddannet som Købmand, Købmand i Sorø, Firma Petersen & Jørgensen, 1903. Medlem af Bestyrelsen for den kommunale Vælgerforening 1921—29 og for Sorø Handelsstandsforening 1919, sidstnævntes Formand 1921.

Medlem af Byraadet 1929 (Borgerl. Fællesl.), Formand for Skoleudvalget.

Adresse: Storegade 29, Sorø.

Petersen, Niels Christian, f. 6. Marts 1879 i Sæby, Jylland, Søn af Fisker Peter Chr. Petersen og Hustru Maren Kristine, f. Thomsen. Gift 9. Juli 1905 med Marie P., Datter af Parcellist Rasmus Larsen, Nidløse, og Hustru Kirstine.

Uddannet som Former i Sæby, Former i Sæby, Former i Lunge & Søns Jernstøberi i Sorø 1904. Kasserer for Formernes Fagforening 1923, Revisor for Svendenes Rejseforening, Sorø Afd., 1925.

Medlem af Byraadet 1929 (Sociald.), Medlem af Vej- og Brolægningsudvalget, Bevillingsnævnet og Udvalget for Friboliger.

Adresse: Saxogade 15, Sorø.

Sevel, Johannes Arnt Frederik, f. 27. Sept. 1862 i Broby ved Sorø, Søn af Skolelærer J. Sevel og Hustru Petrine, f. Kyhl. Gift 28. Okt. 1887 med Marie S., Datter af Amtsfuldmægtig J. Borges, Sorø, og Hustru Laura, f. Stylsvig.

Skriver paa Sorø Amtskontor 1877—81, Fuldmægtig 1881—1901, Bogholder i Sorø Bank 1896—1902, Bogholder og Kasserer i Sorø Spare- og Laanekasse 1902, Sparekassedirektør 1921. Fh. Kommunalrevisor i 2 Perioder og Medlem af Ligningskommissionen, Medlem af Bankraadet for Sorø og Omegns Bank 1902, Formand 1912, Formand for Alderdomsforsørgelsesforeningen 1902, Medlem af Bestyrelsen for Akts. Parnas 1919, Formand 1929.

Medlem af Byraadet 1927 (Borgerl. Fællesl.), Næstformand, Formand for Aldersrenteudvalget, Medlem af Kasse- og Regnskabsudvalget.

Adresse: Storegade 12, Sorø.

Byraadssekretær.

Borgsø, Eigil Rønholt, f. 5. Juni 1896 i København, Søn af Filialbestyrer i Marinen G. Borgsø og Hustru, f. Hansen. Gift 6. Febr. 1927 med Helga S., Datter af Kancelliraad, Bankdirektør S. Sehested, Stege, og Hustru Johanne.

Realeksamen 1912, Assistent i Københavns Laane- og Diskontobank 1913—18, Revisor i Revisions- og Forvaltnings-Institutet 1918-26. Kæmner og Kommunebogholder 1926.

Byraadssekretær 1926.

Adresse: Johnstrupsvej 8, Sorø.

Ombud.

Carlsen, Ingemann, f. 26. April 1880 i Fredericia, Søn af Stabssergent P. Carlsen og Hustru Martha, f. Poulsen. Gift 23. April 1905 med Ingeborg C., Datter af Musiker N. P. Nielsen, Sorø, og Hustru Sofie, f. Hansen.

Uddannet som Barber i Fredericia 1894—98, Barbermester i Sorø 1903. Formand for Sorø Barbermesterforening 1915—25, Medlem af Hjælpekassens Bestyrelse 1927.

Formand for Hjælpekassen 1929.

Adresse: Vedelsvej 12, Sorø.

Hansen, Frants Peter, Bagermester.

Formand for Ligningskommissionen, se Byraadet.

Langkjær, Søren, f. 27. Maj 1852 i Vejle, Søn af Murermester Carl Chr. Langkjær og Hustru Mette Marie, f. Sørensen. Gift 21. Marts 1883 med Hedvig L., Datter af Høker Larsen, Jægerspris, og Hustru Sidse, f. Olsen.

Uddannet som Murer, Murermester i Sorø 1891. Medlem af Byraadet 1900—21, fh. Medlem af Værgeraadet, Medlem af Hovedbestyrelsen for Arbejdsgivernes Ulykkesforsikring 1919, mange Aar Næstformand for og fra 1926 Formand for Centralforeningen for Murermestre i Provinsen, Vurderingsmand for Østifternes Hypotekforening 1926, Medl. af Bestyrelsen for Sorø—Vedde Banen 1928. R. af Dbg.

Ejendomsskyldvurderingsmand.

Adresse: Axelhus, Sorø.

Andersen, Niels Peder, Tømrermester.

Ejendomsskyldvurderingsmand, se Byraadet.

Tjenestemænd.

Jensen, Jens Frederik Vilhelm, f. 13. Sept. 1875 i Skanderup Sogn, Søn af Boelsmand P. Jensen og Hustru Kirsten, f. Petersen. Gift 20. Okt. 1906 med Mathilde J., Datter af Handelsmand, Gaardejer Andreas Andersson, Hasle ved Aarhus, og Hustru Maren, f. Olsen.

Præliminæreksamen fra Skanderborg Realskole 1892, uddannet ved Maskinfaget hos Caroc & Leth i Aarhus 1892—97, Maskinisteksamens 1. Del 1895, 2. Del 1897, Elektroteknisk Eksamen 1909, Maskinmester under Rederiet Hecksher & Søn 1898—1906, Assistent ved forskellige Elektricitetsværker 1906—12, Lærer ved Horsens tekniske Skole 1910—12, Bestyrer af Sorø Gas-, Elektricitets- og Vandværk 1912. Medlem af Bestyrelsen for Gasværksbestyrer- og Gasbrancheforeningen for Danmark 1926.

Driftsleder af Gas-, Elektricitets- og Vandværket 1921.

Adresse: Sorø.

Olsen, Axel Johannes, f. 28. Dec. 1891 i Sorø, Søn af Skrædermester og Brandinspektør H. P. Olsen og Hustru Henriette, f. Jensen. Gift 4. Maj 1919 med Camilla O., Datter af Gaardejer Jørgen Hansen, Køkkenhøjgaard, Fuldby, og Hustru Sofie, f. Jensen.

Uddannet som Blikkenslager, Blikkenslagermester i Sorø 1919.

Brandinspektør 1928.

Adresse: Storegade, Sorø.

Rasmussen, Marius Christian, f. 16. Novbr. 1895 i Høm Kommune, Søn af Avlsbestyrer Chr. Rasmussen, Ringsted, og Hustru Ane Kristine, f. Hansen. Gift 16. Nov. 1921 med Gerda Ingeborg R., Datter af Træhandler S. Nielsen, Merløse, og Hustru Frederikke, f. Hansen.

Kontorist paa Ringsted Slagteri 1914—17, Assistent paa Kæmnerkontoret i Ringsted 1917—25. Lærer paa Teknisk Skole i Ringsted 1918—25 og paa Handelsskolen 1920—25, Sekretær for Ligningskommissionen i Sorø 1925.

Kommunekasserer 1925.

Adresse: Sorø.

LANDKOMMUNERNE.

Slagelse Herred.

Stillinge Kommune.

Areal 3930 ha.

I 1925 opdyrket Areal 3045 ha, Skov 84 ha, Moser 44 ha, Vandarealer 27 ha.

Indbyggere. Faktisk Befolkning 5. Nov. 1925: 1897, heraf 1000 Mænd, 897 Kvinder. Opført i Folkeregistret 5. Nov. 1925: 1933, 1. Okt. 1928: 1905.

Kreaturholdet. 15. Juli 1928: Heste 593 Stkr., Hornkvæg 3729 Stkr., heraf Køer 2126 Stkr., Svin 5181 Stkr. 15. Juli 1926: Faar 12 Stkr., Geder 23 Stkr., Høns 26,908 Stkr.

Faste Ejendomme i 1927. Antal Ejendomme 433, samlet Vurderingssum 8,111,000 Kr., heraf Grundværdi 4,157,000 Kr., 730,2 Tdr. Hartk. Heraf 1 Skov, samlet Vurderingssum 18,000 Kr., heraf Grundværdi 9000 Kr. 268 Landbrugsejendomme, samlet Vurderingssum 7,210,000 Kr., heraf Grundværdi 4,006,000 Kr., 718,7 Tdr. Hartk. 6 Gaarde over 12 Tdr. Hartk, samlet Vurderingssum 787,000 Kr., heraf Grundværdi 513,000 Kr., 95,0 Tdr. Hartk. 159 Gaarde 1—12 Tdr. Hartk., samlet Vurderingssum 5,450,000 Kr., heraf Grundværdi 3,104,000 Kr., 566,9 Tdr. Hartk. 103 Huse under 1 Td. Hartk., samlet Vurderingssum 973,000 Kr., heraf Grundværdi 389,000 Kr., 56,8 Tdr. Hartk. Sognekommunal Grundskyldpromille 1928—29: 12,0. Skattefrit Fradrag pr. Ejendom 4000 Kr.

Skatteydere til Staten 1927—28: 446 Indkomstskatteydere med 976,350 Kr. Indkomst, 7457 Kr. i Skat. 387 Formueskatteydere med 6,165,000 Kr. Formue, 8863 Kr. i Skat.

Kommunens Regnskab 1926—27. Regnskabsbalance 94,750 Kr. Indtægter. Renter af Kapitaler og Indtægter af Ejendomme 2160 Kr. Grundskyld 40,888 Kr. (1928—29: 50,809 Kr. budgetteret). Ejendomsskyld 22,275 Kr. (1928—29: 21,366 Kr. budgetteret). Personlige Skatter, fraregnet Erhvervsskat og Aktieselskabsskat, 22,530 Kr. (1928—29: 29,599 Kr. budgetteret). Optagne Laan 2567 Kr. Skatteprocent 1926—27: 1,3, 1928—29: 2,8. Ligningsprocent 1926—27: 1,9, 1928—29: 2,7. Udgifter. Skolevæsen 20,519 Kr. Hjælpekasse 1844 Kr. Arbejdsløshed 1065 Kr. Fattigvæsen 26,949 Kr. Aldersrente 12,069 Kr. Vejvæsen 19,603 Kr. Renter af Gæld 544 Kr. Afdrag paa Gæld 953 Kr. Formue 31. Marts 1927: 94,551 Kr., heraf faste Ejendomme 64,440 Kr. Gæld 12,125 Kr.

Kommunevalg Marts 1929. Antal Vælgere 866, heraf 447 Mænd, 419 Kvinder. Antal afgivne Stemmer 571, heraf 335 Mænd, 236 Kvinder. Paa Socialdemokrater faldt 130 Stemmer, valgt 2 Medl., paa Fællesliste 440 Stemmer, valgt 7 Medl.

Folketingsvalget April 1929. Antal Vælgere 950. Antal afgivne Stemmer 803. Retsforbundet 19, Konservative 7, Radikale 22, Socialdemokrater 196, Venstre 559.

Sogneraadet.

Nielsen, Hans Chr., f. 2. Jan. 1874 i Kirke-Stillinge, Søn af Gaardejer Niels Nissen Nielsen og Hustru Hanne, f. Andersen. Gift 11. Nov. 1903 med Kathinka N., Datter af Gaardejer Hans Jacob Andersen, Pederstrup, og Hustru Katrine.
Gaardejer 1901.
Medlem af Sogneraadet 1922 (Venstre).
Sogneraadsformand 1924.
Adresse: Kirke-Stillinge pr. Slagelse.

Andersen, Anders Chr., f. 9. Nov. 1888 i Havrebjerg, Søn af Gaardejer Ole Andersen. Gift 22. Juni 1912 med Elfrida A., Datter af Gaardejer L. P. Hansen, Gjerslev, og Hustru Ane.
Uddannet ved Landbruget, Elev paa Høng Højskole 1910—11, Gaardejer 1912. Formand for Brugsforeningen 1921.
Medlem af Sogneraadet 1925 (Venstre), Medlem af Vejudvalget 1929.
Adresse: Lergravgaard, Keldstrup pr. Slagelse.

Christensen, Jens Chr., f. 3. Okt. 1875 i Kirke-Stillinge, Søn af Gaardejer Søren Christensen, Kirke-Stillinge, og Hustru Mette, f. Jensdatter. Gift 6. Nov. 1907 med Martha C., Datter af Gaardejer Jens Olsen Hansen, Simmerbølle, og Hustru Marie.
Uddannet ved Landbruget, Elev paa Brøderup Højskole 1894—95, Gaardejer 1904.
Medlem af Sogneradet 1929 (Venstre), Medlem af Vejudvalget.
Adresse: Grundkærgaard, Kirke-Stillinge pr. Slagelse.

Christiansen, Helmer, f. 19. April 1884 i Stenmagle, Søn af Skomager J. P. Christiansen, Keldstrup, og Hustru Karen Sofie, f. Christoffersen. Gift 22. Nov. 1913 med Karen Sofie C., Datter af Boelsmand H. P. Jensen, Skovsø, og Hustru Anna.

Uddannet som Skomager, Skomagermester 1909. Medlem af Bestyrelsen for Sorø Amts 25. Skyttekreds 1909, Formand 1922, Formand for Julens Glæde 1925, Medlem af Bestyrelsen for Sygekassen 1926.

Medlem af Sogneraadet 1929 (Sociald.), Medlem af Fattigudvalget.

Adresse: Kirke-Stillinge pr. Slagelse.

Jensen, Jens Chr., f. 6. Marts 1885 i Næsby.

Gaardbestyrer.

Medlem af Sogneraadet (Venstre).

Adresse: Næsby pr. Slagelse.

Jørgensen, Hans Bertel, f. 15. Aug. 1876 i Øster-Stillinge, Søn af Gaardejer Hans Peter Jørgensen og Hustru Karen Marie, f. Christensen.

Uddannet ved Landbruget, Elev paa Høng Højskole 1899—1900 og Landbrugsskolen 1903, Gaardejer 1917. Medlem af Bestyrelsen for Biblioteket.

Medlem af Sogneraadet 1925 (Venstre), Medlem af Vejudvalget 1929.

Adresse: Søndergaard, Øster-Stillinge pr. Slagelse.

Jørgensen, Ludolf Albertus, f. 2. Nov. 1879 i Vemmelev-Hemmeshøj, Søn af Opsynsmand Niels Jørgensen, Forlev, og Hustru Anna, f. Walther. Gift 21. April 1906 med Katrine J., f. Petersen.

Uddannet ved Landbruget, Husmand paa Næsby Mark 1904—09, Boelsmand 1909. Fh. Medlem af Bestyrelsen for Husmandsforeningen, Medlem af Planteavlsudvalget 1921—27, af Bestyrelsen for Hjælpekassen 1921—25, for Socialdemokratisk Forening 1922 og Husdyrbrugsudvalget 1929.

Medlem af Sogneraadet 1925. (Sociald.).

Adresse: Næsby Strand pr. Slagelse.

Rasmussen, Niels Vilhelm, f. 26. Marts 1875 i Bildsø, Søn af Husmand Peter Rasmussen og Hustru Ane, f. Jensen. Gift 26. April 1901 med Ellen Kirstine R., Datter af Husmand Hans Mortensen, Keldstrup.

Uddannet ved Landbruget, Boelsmand 1903. Fh. Formand for Kreaturassurancen, fh. Medlem af Bestyrelsen for Husmandsforeningen, Mejeriet og Sygekassen.

Medlem af Sogneraadet 1929 (Venstre), Medlem af Skolekommissionen.

Adresse: Bildsø pr. Slagelse.

Sørensen, Niels, Gaardejer.

Medlem af Sogneraadet 1925 (Venstre), Medlem af Vejudvalget 1929.

Adresse: Bildsø pr. Slagelse.

Ombud.

Larsen, Carl Vilhelm, f. 3. April 1884 i Haldagerlille, Søn af Gaardejer Hans Larsen, Kjeldstrup, og Hustru Anna Katrine, f. Hansen. Gift 30. Sept. 1913 med Marie L., Datter af Boelsmand Niels Larsen, Keldstrup, og Hustru Marie.

Uddannet som Tømrer, Svendestykke i Slagelse 1906, gennemgaaet Rødkilde Haandværkerskole 1907, Tømrermester 1913. Formand for Nævninge-Grundlisteudvalget siden Oprettelsen.

Formand for Hjælpekassen 1925.

Adresse: Øster-Stillinge pr. Slagelse.

Christiansen, Vilhelm, f. 5. Okt. 1874 i Kirke-Stillinge, Søn af Gaardejer Niels Christiansen og Hustru Karen Marie, f. Nielsen. Gift 8. Okt. 1908 med Karen Regine C., Datter af Husmand Rasmus Larsen, Bildsø, og Hustru Karen Marie, f. Hansdatter.

Uddannet ved Landbruget, Elev paa Sorø Højskole 1893—94, Gaardejer 1900. Jordboniteringsmand 1923, Formand for Brugsforeningen 1928.

Ejendomsskyldvurderingsmand 1919.

Adresse: Kirke-Stillinge pr. Slagelse.

Rasmussen, Jens Peter, f. 17. Jan. 1858 i Havrebjerg. Søn af Niels Rasmussen og Hustru Maren, f. Petersen. Gift 16. Maj 1890 med Alexandra Kirstine Margrete Louise R., f. Micheelsen.

Uddannet ved Landbruget. Husmand 1890. Medlem af Sogneraadet 1895—1901 og 1907—13, Regnskabsfører for Mejeriet 1895—1909, lønnet Revisor for samme 1915, Formand for Stillinge Sogns Sparekasse 1895—1901.

Ejendomsskyldvurderingsmand 1910.

Adresse: Næsby pr. Slagelse.

Taarnborg Kommune.

Areal 2840 ha.

I 1925 opdyrket Areal 2378 ha, Skov 76 ha, Vandarealer 29 ha.

Indbyggere. Faktisk Befolkning 5. Nov. 1925: 1361, heraf 693 Mænd, 668 Kvinder. Opført i Folkeregistret 5. Nov. 1925: 1390, 1. Okt. 1928: 1360.

Kreaturholdet. 15. Juli 1928: Heste 380 Stkr., Hornkvæg 2039 Stkr., heraf Køer 1224 Stkr., Svin 2574 Stkr. 15. Juli 1926: Faar 62 Stkr., Geder 36 Stkr., Høns 17,500 Stkr.

Faste Ejendomme i 1927. Antal Ejendomme 232, samlet Vurderingssum 5,164,000 Kr., heraf Grundværdi 2,953,000 Kr., 502,6 Tdr. Hartk. Heraf 1 Skov, samlet Vurderingssum 34,000 Kr., heraf Grundværdi 19,000 Kr. 117 Landbrugsejendomme, samlet Vurderingssum 4.425,000 Kr., heraf Grundværdi 2,743,000 Kr., 472,1 Tdr. Hartk. 5 Gaarde over 12 Tdr. Hartk., samlet Vurderingssum 1,860,000 Kr., heraf Grundværdi 1,258,000 Kr., 216,1 Tdr. Hartk. 69 Gaarde 1—12 Tdr. Hartk., samlet Vurderingssum 2.168,000 Kr., heraf Grundværdi 1,296,000 Kr., 226,6 Tdr. Hartk. 43 Huse under 1 Td. Hartk., samlet Vurderingssum 397,000 Kr., heraf Grundværdi 189,000 Kr., 29,4 Tdr. Hartk. Sognekommunal Grundskyldpromille 1928—29: 16,22. Skattefrit Fradrag pr. Ejendom 5000 Kr.

Skatteydere til Staten 1927—28. 448 Indkomstskatteydere med 864,800 Kr. Indkomst, 8014 Kr. i Skat. 315 Formueskatteydere med 3,862,500 Kr. Formue, 7989 Kr. i Skat.

Kommunens Regnskab 1926—27. Regnskabsbalance 98,159 Kr. Indtægter. Renter af Kapitaler og Indtægter af Ejendomme 2214 Kr. Grundskyld 27,651 Kr. (1928—29: 42,567 Kr. budgetteret). Ejendomsskyld 11,465 Kr. (1928—29: 16,014 Kr. budgetteret). Personlige Skatter, fraregnet Erhvervsskat og Aktieselskabsskat, 45,844 Kr. (1928—29: 39,604 Kr. budgetteret). Skatteprocent 1926—27: 3,9, 1928—29: 4,7. Ligningsprocent 1926—27: 4,1, 1928—29: 4,7. Udgifter. Skolevæsen 11,334 Kr. Hjælpekasse 2900 Kr. Arbejdsløshed 4157 Kr. Fattigvæsen 34,137 Kr. Aldersrente 13,693 Kr. Vejvæsen 10,092 Kr. Renter af Gæld 2596 Kr. Afdrag paa Gæld 3799 Kr. Formue 31. Marts 1927: 100,489 Kr., heraf faste Ejendomme 46,016 Kr. Gæld 44,213 Kr.

Kommunevalg Marts 1929. Antal Vælgere 503, heraf 255 Mænd, 248 Kvinder. Antal afgivne Stemmer 438, heraf 240 Mænd, 198 Kvinder. Paa Radikale faldt 29 Stemmer, valgt 0 Medl., paa Socialdemokrater 170 Stemmer, valgt 4 Medl., paa Venstre 234 Stemmer, valgt 5 Medl.

Folketingsvalget April 1929. Antal Vælgere 640. Antal afgivne Stemmer 547. Retsforbundet 3, Konservative 17, Radikale 25, Socialdemokrater 239, Venstre 262, ugyldig 1.

Sogneraadet.

Pedersen, Niels Peder, f. 25. Febr. 1883 paa Voldbjerggaard, Søn af Gaardejer Jens Pedersen og Hustru Kirstine, f. Jensen. Gift 20. Sept. 1917 med Augusta P., Datter af Forpagter C. Rasmussen, Lille Taarnborg, og Hustru Kirstine, f. Nielsen.

Uddannet ved Landbrug, Landbrugseksamen fra Landbohøjskolen 1906, Forpagter 1917, Gaardejer 1924. Medlem af Bankraadet for Korsør Haandværkerbank 1921 og af Tilsynsraadet for Taarnborg Sogns Sparekasse 1924.

Medlem af Sogneraadet 1917 (Venstre).

Sogneraadsformand 1922.

Adresse: Voldbjerggaard pr. Korsør.

Andersen, Anders Chr. Oluf, f. 2. Okt. 1867 paa Viemosegaard, Halseby, Søn af Gaardejer Chr. Andersen og Hustru Karen Marie, f. Nielsen. Gift 4. Dec. 1896 med Anna A., f. Jensen.

Uddannet ved Landvæsen, Gaardejer 1909. Formand for Vandsynsmændene i en Aarrække.

Medlem af Sogneraadet 1925 (Venstre), Næstformand.

Adresse: Viemosegaard, Halseby pr. Korsør.

Andersen, Jørgen, f. 2. Aug. 1885 i Stude, Hemmeshøj Sogn, Søn af Gaardejer Niels Andersen og Hustru Johanne, f. Pedersen. Gift 6. Nov. 1916 med Martha Sofie A., Datter af Boelsmand N. P. Pedersen, Asnæs, og Hustru Eline, f. Nielsen.

Uddannet ved Landvæsen, Gaardejer i Stude 1912, i Boeslunde 1914, i Hulby 1918. Fh. Medlem af Bestyrelsen for Mejeriet Lilleege.

Medlem af Sogneraadet 1929 (Venstre), Medlem af Skolekommissionen.

Adresse: Hulby pr. Korsør.

Andersen, Lars Chr. Viggo, f. 31. Juli 1898 i Viskinde, Søn af Ledvogter Jens Chr. Andersen og Hustru Karen Marie, f. Sørensen. Gift 4. Juli 1919 med Marie A., Datter af Arbejdsmand Carl Plassmann, Svebølle, og Hustru Hanne Marie Karoline, f. Hansen.

Fh. Teglværksarbejder, Fisker. Medlem af Bestyrelsen for Socialdemokratisk Forening 1922—24.

Medlem af Sogneraadet 1929 (Sociald.), Fører af Kørselsprotokollen.

Adresse: Frølunde pr. Korsør.

Hansen, Peder, f. 14. Juni 1880 i Svenstrup, Søn af Arbejdsmand Peder Hansen og Hustru Mette Marie, f. Larsen. Gift 22. Nov. 1900 med Hansine H., Datter af Arbejdsmand Niels Hansen, Frølunde, og Hustru Maren Kristine, f. Nielsen.

Arbejdsmand. Medlem af Bestyrelsen for Hjælpekassen 1914—21, Medstifter af og Bestyrelsesmedlem i Socialdemokratisk Forening, Forligsmægler i Tyendesager 1920—29, Revisor i Dansk Arbejdsmandsforbund, Taarnborg Afd., og i dens Arbejdsløshedskasse i en Aarrække.

Medlem af Sogneraadet 1925 (Sociald.), Medlem af Vejudvalget, Fattigforstander.

Adresse: Svenstrup pr. Korsør.

Nielsen, Chr. Halling, f. 7. April 1889 i Over-Vindinge, Søn af Gaardejer J. P. Nielsen og Hustru Maren, f. Nielsen. Gift 13. Marts 1915 med Marie Kirstine N., Datter af Gaardejer P. Sørensen, Frølunde, og Hustru Marie. f. Sørensen.

Uddannet ved Landvæsen, Elev paa Høng Landbrugsskole, Forpagter 1915, Gaardejer 1923. Formand for Mejeriet Bjørnskilde 1925.

Medlem af Sogneraadet 1929 (Venstre), Medlem af Vejudvalget og Fattigudvalget.

Adresse: Stentegaard, Frølunde pr. Korsør.

Nielsen, Martin August, f. 21. Juli 1876 i Jordløse, Søn af Arbejdsmand J. Chr. Nielsen og Hustru Karoline, f. Madsdatter. Gift 9. Maj 1905 med Anna Marie Nielsine N., Datter af Arbejdsmand Anton Sørensen, Draaby paa Mols, og Hustru Hanne Kirstine, f. Laursen.

Uddannet som Smed i Ubby ved Kalundborg, Smedemester 1912. Formand for Smede- og Maskinarbejder Fagforeningen 1907—09. Kasserer 1909—12, Medlem af Bestyrelsen for Smedemesterforeningen 1922—25 og for Taarnborg Sogns Sygekasse 1924—27.

Medlem af Sogneraadet 1929 (Sociald.).

Adresse: Tjæreby pr. Korsør.

Nielsen, Niels Valdemar, f. 7. Juni 1884 i Hulby, Søn af Gaardejer N. P. Nielsen og Hustru Maren, f. Nielsen. Gift 27. Sept. 1913 med Valborg N., Datter af Gaardejer Johannes Vedel, Svenstrup, og Hustru Kirstine, f. Olsen.

Kusk 1911, Ægsamler 1921. Medlem af Bestyrelsen for Sygekassen 1917—25, paany 1929.

Medlem af Sogneraadet 1929 (Sociald.), Medlem af Vejudvalget.

Adresse: Hulby pr. Korsør.

Stubager, Peder, f. 20. Dec. 1883 i Hulby, Søn af Gaardejer Mads Larsen Stubager og Hustru Karoline, f. Petersen. Gift 6. Juli 1921 med Marie S., Datter af Gaardejer Hans N. Jørgensen, Hulby, og Hustru Marie, f. Olsen.

Uddannet ved Landvæsen, Elev paa Sorø Højskole 1903—04, Forpagter, Gaardejer 1916. Medlem af Tilsynsraadet for Taarnborg Sogns Sparekasse 1919, Formand for Mejeriet Lilleege 1926.

Medlem af Sogneraadet 1925 (Venstre), Medlem af Værgeraadet og Sygekassekontrollen.

Adresse: Stubagerhus, Hulby pr. Korsør.

Ombud.

Vedel, Viggo, Forpagter.

Formand for Hjælpekassen.

Adresse: Svenstrup pr. Korsør.

Nielsen, Gunnar Hæssel, f. 10. Juni 1879 i Hulby, Søn af Tømrer Jens Peter Nielsen og Hustru Karen Kirstine, f. Madsen. Gift 5. Maj 1908 med Anna N., Datter af Hjulmand Hans Nielsen og Hustru Christiane, f. Nielsen.

Uddannet som Karetmager, Gaardejer 1908. Medlem af Sogneraadet 1917—22.

Ejendomsskyldvurderingsmand 1916.

Adresse: Hulby pr. Korsør.

Olsen, Laurits Fr. Michael Frederik, f. 6. Okt. 1874 i Halseby, Søn af Gaardejer P. Olsen og Hustru Magdalene, f. Larsen. Gift 3. Aug. 1902 med Kristine O., Datter af Gaardejer Jacob Aagaard, Stillinge, og Hustru Hansine, f. Hansen.

Uddannet ved Landvæsen, Elev paa Høng Højskole 1895—96, Gaardejer 1902. Formand for Nævninge-Grundlisteudvalget 1922 og for Tilsynsraadet for Taarnborg Sogns Sparekasse.

Ejendomsskyldvurderingsmand 1924.

Adresse: Halseby pr. Korsør.

Boeslunde Kommune.

Areal 3006 ha.

I 1925 opdyrket Areal 2408 ha, Skov 201 ha, Moser 18 ha, Vandarealer 5 ha.

Indbyggere. Faktisk Befolkning 5. Nov. 1925: 1500, heraf 797 Mænd, 703 Kvinder. Opført i Folkeregistret 5. Nov. 1925: 1509, 1. Okt. 1928: 1580.

Kreaturholdet. 15. Juli 1928: Heste 466 Stkr., Hornkvæg 2236 Stkr., heraf Køer 1338 Stkr., Svin 3937 Stkr. 15. Juli 1926: Faar 42 Stkr., Geder 7 Stkr., Høns 15,348 Stkr.

Faste Ejendomme i 1927. Antal Ejendomme 355, samlet Vurderingssum 6,590,000 Kr., heraf Grundværdi 3,329,000 Kr. 581,1 Tdr. Hartk. Heraf 3 Skove, samlet Vurderingssum 129,000 Kr., heraf Grundværdi 58,000 Kr. 192 Landbrugsejendomme, samlet Vurderingssum 5,448,000 Kr., heraf Grundværdi 3,071,000 Kr., 542,7 Tdr. Hartk. 4 Gaarde over 12 Tdr. Hartk., samlet Vurderingssum 1,000,000 Kr., heraf Grundværdi 587,000 Kr., 102,0 Tdr. Hartk. 112 Gaarde 1—12 Tdr. Hartk., samlet Vurderingssum 3,852,000 Kr., heraf Grundværdi 2,208,000 Kr., 396,9 Tdr. Hartk. 76 Huse under 1 Td. Hartk., samlet Vurderingssum 596,000 Kr., heraf Grundværdi 276,000 Kr., 43,8 Tdr. Hartk. Sognekommunal Grundskyldpromille 1928—29: 8,94. Skattefrit Fradrag pr. Ejendom 4000 Kr.

Skatteydere til Staten 1927—28. 520 Indkomstskatteydere med 1,070,200 Kr. Indkomst, 12,172 Kr. i Skat. 289 Formueskatteydere med 6,383,600 Kr. Formue, 25,576 Kr. i Skat.

Kommunens Regnskab 1926—27. Regnskabsbalance: 108,849 Kr. Indtægter. Renter af Kapitaler og Indtægter af Ejendomme 513 Kr. Grundskyld 26,109 Kr. (1928—29: 29,435 Kr. budgetteret). Ejendomsskyld 12,841 Kr. (1928—29: 13,456 Kr. budgetteret). Personlige Skatter, fraregnet Erhvervsskat og Aktieselskabsskat, 42,203 Kr. (1928—29: 43,185 Kr. budgetteret). Optagne Laan 15,000 Kr. Skatteprocent 1926—27: 2,6, 1928—29: 4,2. Ligningsprocent 1926—27: 2,7, 1928—29: 5,1. Udgifter. Skolevæsen 16,989 Kr. Hjælpekasse 2074 Kr. Arbejdsløshed 1990 Kr. Fattigvæsen 19,277 Kr. Aldersrente 17,013 Kr. Vejvæsen 11,428 Kr. Renter af Gæld 1023 Kr. Afdrag paa Gæld 16,800 Kr. Formue 31. Marts 1927: 143,791 Kr., heraf faste Ejendomme 122,215 Kr. Gæld 9500 Kr.

Kommunevalg Marts 1929. Antal Vælgere 677, heraf 354 Mænd, 323 Kvinder. Antal afgivne Stemmer 581, heraf 337 Mænd, 244 Kvinder. Paa Konservative faldt 43 Stemmer, valgt 0 Medl., paa Radikale og Retsforbundet 79 Stemmer, valgt 1 Medl., paa Socialdemokrater 173 Stemmer, valgt 3 Medl., paa Venstre 279 Stemmer, valgt 5 Medl.

Folketingsvalget April 1929. Antal Vælgere 831. Antal afgivne Stemmer 704. Retsforbundet 33, Konservative 31, Radikale 71, Socialdemokrater 237, Venstre 332.

Sogneraadet.

Johansen, Kristian, Gaardejer.
Sogneraadsformand, se Amtsraadet.

Christoffersen, Anders Peter, f. 6. Febr. 1874 i Lille Egede, Søn af Vejmand Jens Christoffersen og Hustru Kirstine, f. Pedersdatter. Gift 9. Juni 1908 med Anna S., Datter af Smed Anders Sørensen, Neble, og Hustru Ellen, f. Andersdatter.

Uddannet ved Landvæsen, Elev paa Vejstrup Højskole 1899—1900 og paa Dalum Landbrugsskole 1901—02, Gaardejer 1906. Formand for Lille Egede Mejeri

1909—16 og for Friskolen 1926—28, Formand for Boeslunde Hjælpekasse 1917—29, Sognetillidsmand for Præstø Amts Hagelskadeforsikring 1914, Bestyrelsesmedlem 1928.

Medlem af Sogneraadet 1925 (Venstre), Formand for Fattiggaardsbestyrelsen 1929.

Adresse: Neble pr. Boeslunde.

Hansen, Hans Frederik Johannes, f. 17. Aug. 1892 i Neble, Søn af Vejmand Hans P. Hansen og Hustru Anna Sofie, f. Frederiksen. Gift 22. Maj 1920 med Thora H., Datter af Husmand Jens Peter Christensen, Gerdrup, og Hustru Kirstine Agate, f. Nielsen.

Gennemgaaet Husflidskursus paa Askov Sløjdskole 1916, Arbejdsmand 1920. Medlem af Bestyrelsen for Boeslunde Skytte- og Gymnastikforening 1918—26 og for Spareforeningen Julens Glæde 1924, sidstnævntes Formand 1928.

Medlem af Sogneraadet 1929 (Venstre), Medlem af Byggekommissionen 1929.

Adresse: Boeslunde.

Nielsen, Niels Peter, f. 6. Okt. 1860 i Sønderup, Søn af Gaardejer Peter Nielsen og Hustru Frederikke, f. Petersen. Gift 28. Maj 1886 med Eleonora N., Datter af Gaardejer Niels Jacobsen, Sønderup, og Hustru Signe, f. Madsen.

Dyrlægeeksamen 1890, Dyrlæge i Skelskør 1890—91, i Sdr. Bjerre 1891—93, i Boeslunde 1893.

Medlem af Sogneraadet 1929 (Rad. Venstre), Medlem af Vejudvalget.

Adresse: Boeslunde.

Nielsen, Niels Peter, f. 7. Jan. 1885 i Torpe, Søn af Husmand Chresten Nielsen, Vester Bøgebjerg, og Hustru Maren Kirstine, f. Frederiksen. Gift 1. Dec. 1916 med Karen N., Datter af Arbejdsmand Jens Larsen, Roskilde Mark, og Hustru Kirsten, f. Larsen.

Boelsmand 1926.

Medlem af Sogneraadet 1929 (Venstre), Medlem af Bygningstilsynet 1929.

Adresse: Vester Bøgebjerg pr. Korsør.

Nielsen, Sigvard Christian, f. 26. Maj 1868 i Laven, Søn af Træskomand Christian Nielsen og Hustru Kristiane Marie, f. Andersen. Gift 16. Dec. 1892 med Kirsten N., Datter af Murermester Hans Christian Pedersen, Alling, og Hustru Anna Kirstine, f. Stole.

Træskomand 1885—1910, Handelsmand 1910. Medlem af Kredsbestyrelsen for Socialdemokratisk Vælgerforening i Sorø Amts 4. Valgkreds 1909 og af Hovedbestyrelsen for Socialdemokratisk Forbund 1919, Medlem af Menighedsraadet 1925.

Medlem af Sogneraadet 1909—21, paany 1925 (Sociald.), Medlem af Fattigudvalget 1909—21, paany 1925, og af Værgeraadet 1925.

Adresse: Boeslunde.

Nielsen, Valdemar, f. 26. Juni 1886 i Høve, Søn af Gaardejer Hans Nielsen og Hustru Ane, f. Hansen. Gift 5. Maj 1916 med Eli Marie N., Datter af Gaardejer Peter Nielsen, Høve, og Hustru Hanne, f. Hansen.

Uddannet ved Landvæsen, Elev paa Vejstrup Højskole 1906—07 og paa Lyngby Landboskole 1909—10, Forvalter paa Flakkebjerg 1912—13, Forpagter i Høve 1916—22, Gaardejer 1922.

Medlem af Sogneraadet 1925 (Venstre), Medlem af Skolekommissionen 1929.

Adresse: Tranderup pr. Skelskør.

Nielsen, Valdemar Johannes, f. 27. Okt. 1888 i Boeslunde, Søn af Husejer Anders Nielsen og Hustru Vilhelmine, f. Petersen.

Vejmand 1914. Formand for Husflidsforeningen 1923—25.

Medlem af Sogneraadet 1929 (Sociald.), Medlem af Vejudvalget 1929.

Adresse: Neble pr. Boeslunde.

Petersen, Albert Christian, f. 23. Okt. 1884 i Egeslevmagle, Søn af Husmand Jens Petersen og Hustru Karen, f. Jensdatter. Gift 24. Febr. 1906 med Hansigne P., Datter af Husmand Jørgen Jensen, Guderup, og Hustru Marie, f. Jensen.

Husmand 1909. Medlem af Bestyrelsen for Husmandsforeningen 1913—15, Formand for Socialdemokratisk Forening 1919.

Medlem af Sogneraadet 1917 (Sociald.), Medlem af Skole-Byggeudvalget 1921 og af Skolekommissionen 1929.

Adresse: Rindebjerg pr. Skelskør.

Ombud.

Olsen, Anders Valdemar, f. 14. Marts 1881 i Korsør, Søn af Fisker Anders Olsen og Hustru Kristiane Marie, f. Olsen. Gift 13. Maj 1910 med Sara O., Datter af Arbejdsmand Jens Christensen, Gryderup, og Hustru Anna Margrethe, f. Sørensen.

Forpagter 1910—23, Boelsmand 1923. Medlem af Bestyrelsen for Boeslunde Mejeri 1923—27 og for Brugsforeningen 1925.

Formand for Hjælpekassen.

Adresse: Nelle pr. Boeslunde.

Pedersen, Peter Axel, f. 30. April 1875 i Gryderup, Søn af Gaardejer Rasmus Pedersen og Hustru Mine, f. Christensen. Gift 30. Okt. 1904 med Emilie P., Datter af Lærer Peter Skaarup, Keldstrup, og Hustru Kirstine, f. Nielsdatter.

Præliminæreksamen fra Korsør Realskole 1892, uddannet ved Landvæsen, Elev paa Tune Landboskole 1896, Gaardejer 1904. Medlem af Sogneraadet 1909—13 og 1917—25, af Værgeraadet 1917—23 og af Skolekommissionen 1913.

Ejendomsskyldvurderingsmand.

Adresse: Gryderup pr. Boeslunde.

Olsen, Niels, Gaardejer.

Ejendomsskyldvurderingsmand.

Adresse: Nelle pr. Boeslunde.

Vemmelev-Hemmeshøj Kommune.

Areal 3413 ha.

I 1925 opdyrket Areal 2752 ha, Skov 6 ha, Moser 9 ha, Vandarealer 13 ha.

Indbyggere. Faktisk Befolkning 5. Nov. 1925: 1864, heraf 954 Mænd, 910 Kvinder. Opført i Folkeregistret 5. Nov. 1925: 1882, 1. Okt. 1928: 1981.

Kreaturholdet. 15. Juli 1928: Heste 611 Stkr., Hornkvæg 3171 Stkr., heraf Køer 1753 Stkr., Svin 5413 Stkr. 15. Juli 1926: Faar 12 Stkr., Geder 22 Stkr., Høns 20,856 Stkr.

Faste Ejendomme i 1927. Antal Ejendomme 437, samlet Vurderingssum 7,687,000 Kr., heraf Grundværdi 3,756,000 Kr., 660,4 Tdr. Hartk. Heraf 258 Landbrugsejendomme, samlet Vurderingssum 6,780,000 Kr., heraf Grundværdi 3,624,000 Kr., 648,4 Tdr. Hartk. 3 Gaarde over 12 Tdr. Hartk., samlet Vurderingssum 439,000 Kr., heraf Grundværdi 243,000 Kr., 44,9 Tdr. Hartk. 161 Gaarde 1—12 Tdr. Hartk., samlet Vurderingssum 5,564,000 Kr., heraf Grundværdi 3,058,000 Kr., 550,5 Tdr. Hartk. 94 Huse under 1 Td. Hartk., samlet Vurderingssum 775,000 Kr., heraf Grundværdi 323,000 Kr., 53,0 Tdr. Hartk. Sognekommunal Grundskyldpromille 1928—29: 9,56. Skattefrit Fradrag pr. Ejendom 4000 Kr.

Skatteydere til Staten 1927—28. 541 Indkomstskatteydere med 1,056,050 Kr. Indkomst, 7993 Kr. i Skat, 413 Formueskatteydere med 7,205,100 Kr. Formue, 10,339 Kr. i Skat.

Kommunens Regnskab 1926—27. Regnskabsbalance 88,254 Kr. Indtægter: Renter af Kapitaler og Indtægter af Ejendomme 1659 Kr. Grundskyld 36,767 Kr. (1928—29: 38,225 Kr. budgetteret). Ejendomsskyld 17,762 Kr. (1928—29: 17,224 Kr. budgetteret). Personlige Skatter, fraregnet Erhvervsskat og Aktieselskabsskat, 29,564 Kr. (1928—29: 29,746 Kr. budgetteret). Skatteprocent 1926—27: 1,8, 1928—29: 2,6. Ligningsprocent 1926—27: 2,0, 1928—29: 3,0. Udgifter. Skolevæsen 13,490 Kr. Hjælpekasse 1118 Kr. Arbejdsløshed 1001 Kr. Fattigvæsen 18,046 Kr. Aldersrente 15,282 Kr. Vejvæsen 12,069 Kr. Renter af Gæld 1407 Kr. Afdrag paa Gæld 6882 Kr. Formue 31. Marts 1927: 89,072 Kr., heraf faste Ejendomme 61,570 Kr. Gæld 26,185 Kr.

Kommunevalg Marts 1929. Antal Vælgere 885, heraf 438 Mænd, 447 Kvinder. Antal afgivne Stemmer 676, heraf 374 Mænd, 302 Kvinder. Paa Radikale faldt 55 Stemmer, valgt 1 Medl., paa Socialdemokrater 109 Stemmer, valgt 1 Medl., paa Venstre 510 Stemmer, valgt 9 Medl.

Folketingsvalget April 1929. Antal Vælgere 984. Antal afgivne Stemmer 838. Retsforbundet 10, Konservative 17, Radikale 64, Socialdemokrater 184, Venstre 563.

Sogneraadet.

Albrechtsen, Hans, Gaardejer.

Sogneraadsformand, se Amtsraadet.

Christensen, Carl Hans, f. 16. Sept. 1878 i Haslev, Søn af Banebetjent Lars Christensen og Hustru Marie, f. Frederiksen. Gift 4. Juli 1926 med Louise C., Datter af Ballasthandler Petersen, København, og Hustru Marie, f. Nordlien.

Portør 1901—19, Stationsmestereksamen 1917, Overportør 1919. Medlem af Fredningsnævnet for Sorø Amt 1929.

Medlem af Sogneraadet 1929 (Sociald.), Fattigforstander.

Adresse: Forlev.

Christensen, Jørgen, f. 17. April 1878 i Erdrup, Søn af Gaardejer Niels Christensen og Hustru Ane, f. Hansen. Gift 5. Dec. 1924 med Karen Louise Jensine C., Datter af Boelsmand Peter Jacob Hansen, Gryderup Mark, og Hustru Ane.

Uddannet ved Landvæsen, Elev paa Høng Højskole 1902-03, Gaardejer 1911. I Bestyrelsen for Mejeriet og for Foderstofforeningen.

Medlem af Sogneraadet 1925 (Venstre), Medlem af Skolekommissionen og af Grusgravudvalget s. A.

Adresse: Aalykke, Erdrup pr. Boeslunde.

Christensen, Niels Christian, f. 3. Sept. 1876 i Hemmeshøj, Søn af Gaardejer Niels Christensen og Hustru Margrete, f. Nielsen. Gift 5. Dec. 1913 med Anna Kirstine Katrine C., Datter af Gaardejer Jens Laur. Nielsen, Hemmeshøj, og Hustru Laura Christiane, f. Larsen.

Uddannet ved Landvæsen, Gaardejer 1910. Formand for Forsamlingshuset A/S, Medlem af Sundhedskommissionen.

Medlem af Sogneraadet 1917—25, paany 1929 (Venstre), Medlem af Vejudvalget, Fattigforstander.

Adresse: Hemmeshøj pr. Forlev.

Clausen, Carl Jacob, f. 11. Dec 1886 i Asnæs, Søn af Gaardejer Niels Clausen og Hustru Marie, f. Frederiksen. Gift 17. April 1913 med Johanne C., Datter af Gaardejer Hans Herman Nielsen, Gerlev, og Hustru Magdalene, f. Helmersen.

Uddannet ved Landvæsen, Elev paa Frederiksborg Højskole 1905—06, Gaardejer 1913. I Bestyrelsen for Elektricitetsværket 1926, for Venstres Vælgerforening 1928.

Medlem af Sogneraadet 1929 (Venstre), Medlem af Vejudvalget.

Adresse: Annashvile, Vorby Mark pr. Forlev.

Hansen, Niels Fr., f. 8. Maj 1883 i Aastrup, Falster, Søn af Husmand Hans Jørgen Nielsen og Hustru Cecilie Kirstine, f. Hansen. Gift 17. Juni 1911 med Carla H., Datter af Boelsmand Peter Jensen, Ormslev, og Hustru Ludovica, f. Kornbech.

Uddannet ved Landvæsen, Elev paa Skaarup Landbrugsskole 1906—07. Forpagter i Ormslev 1911—24, Gaardejer 1924. Fh. Formand for Husmandsforeningen og for Sygekassen, Formand for Brugsforeningen 1924, Revisor i Sorø Amts Driftslaaneforening for mindre Jordbrugere, i Bestyrelsen for Landboforeningen 1924, Medlem af Bankraadet for Handels- og Landbrugsbanken i Slagelse 1925.

Medlem af Sogneraadet 1921—25, paany 1929 (Rad. Venstre), Medlem af Værgeraadet og af Vejudvalget 1929.

Adresse: Ormslev pr. Korsør.

Jensen, Johannes Carl, f. 19. Aug. 1890 i Forlev, Søn af Gaardejer Rasmus Peter Jensen og Hustru Maren Kirstine, f. Petersen. Gift 29. Dec. 1921 med Gunhild J., f. Strandborg.

Uddannet ved Landvæsen, Elev paa Ollerup Højskole 1912—13, paa Tune Landboskole 1917—18, Boelsmand i Forlev 1921. Tillidsmand i Bondestandens Sparekasse 1926, Formand for Skytteforeningen 1927.

Medlem af Sogneraadet 1925 (Venstre), Medlem af Grusgravudvalget 1925, af Vejudvalget 1929.

Adresse: Vejlager pr. Forlev.

Nielsen, Jens Chr., f. 25. April 1877 i Nidløse, Søn af Husmand Niels Nielsen og Hustru Johanne Kirstine, f. Olsen. Gift 1. Okt. 1902 med Martha Christine N., Datter af Skræder P. Andreasen, Hemmeshøj, og Hustru Karen Marie, f. Hemmingsen.

Uddannet ved Landvæsen, Husmand i Kongsted 1903—14, Boelsmand i Hemmeshøj 1914. Vurderingsmand for Holbæk m. fl. Amters Brandforsikring 1927.

Medlem af Sogneraadet 1925 (Venstre), Aldersrenteudbetaler 1925, Skoleforstander 1929.

Adresse: Hemmeshøj pr. Forlev.

Olsen, Ole Andersen, f. 19. Okt. 1867 i Halseby, Søn af Gaardejer Peter Olsen og Hustru Magdalene, f. Larsen. Gift 12. Juli 1912 med Antoinette Cecilie O., Datter af Parcellist Rasmussen Lund, Særslev, og Hustru.

Uddannet ved Landvæsen, Elev paa Høng Højskole 1889—90, Møller i Halseby 1893—1908, Gaardejer 1908. Medlem af Taarnborg Sogneraad 1899—1903, i Bestyrelsen for Elektricitetsværket, Voldgiftsmand i Handel med Husdyr 1919.

Medlem af Sogneraadet 1921—25, paany 1929 (Venstre), Formand for Vejudvalget 1921—25, Skoleforstander, Medlem af Aldersrenteudvalget.

Adresse: Vemmelev pr. Forlev.

Petersen, Oluf Saron, f. 10. Okt. 1883 paa Vorby Mark, Søn af Gaardejer Niels Petersen, Harrested, og Hustru Ane Marie, f. Andersen. Gift 8. Okt. 1915 med Dorthea P., Datter af Gaardejer Rasmus Hansen, Vemmelev og Hustru Anna Katrine, f. Madsen.

Uddannet ved Landvæsen, Gaardejer 1917. Formand for Venstrevælgerforeningen 1922, Dommer for lette Heste ved Dyrskuer i Slagelseegnens Landboforening.

Medlem af Sogneraadet 1925 (Venstre), Aldersrenteudbetaler, Formand for Vejudvalget 1925 og Medlem af Skolekommissionen 1929.

Adresse: Hindemarksgaard, Vemmelev pr. Forlev.

Rasmussen, Jørgen, f. 21. Jan. 1878 i Stillinge, Søn af Gaardejer Laur. Rasmussen og Hustru Karen Marie, f. Sørensen.

Uddannet ved Landvæsen, Elev paa Vejstrup Højskole 1897—98 og Forsinge Landbrugsskole 1905—06, Forpagter 1910—22, Gaardejer 1922. Revisor i Sparekassen for Vemmelev-Hemmeshøj, Formand for Foderstofforeningen 1921, Ejendomsskyldvurderingsmand 1924, Formand for Friskolen 1926.

Medlem af Sogneraadet 1909—21, paany 1925 (Venstre), Næstformand, Aldersrenteudbetaler.

Adresse: Forlev.

Ombud.

Larsen, Christen, f. 26. Sept. 1884 i Hejninge, Søn af Gaardejer Jørgen Larsen og Hustru Anna Margrete, f. Hansen. Gift 29. April 1914 med Anna L., Datter af Husmand Hans Chr. Dahl, Hemmeshøj, og Hustru Dorthea, f. Sørensen.

Uddannet ved Landvæsen, Elev paa Vallekilde Højskole 1903—04, Gaardejer 1920.

Formand for Hjælpekassen 1929.

Adresse: Hemmeshøj pr. Forlev.

Kristensen, Peter Emil, f. 1. Okt. 1879 paa Landsgrav Mark, Søn af Boelsmand Anders Kristensen og Hustru Ane Marie, f. Mortensen. Gift 11. Juli 1913 med Johanne C., Datter af Skomager Jens Christoffer Jensen, Slagelse, og Hustru Rasmine.

Uddannet ved Landvæsen, Boelsmand 1907. I Bestyrelsen for Husmandsforeningen 1922—28, Medlem af Udvalget ang. Ungdomsarbejdet i Hemmeshøj Sogn.

Ejendomsskyldvurderingsmand 1924.

Adresse: Hemmeshøj pr. Forlev.

Rasmussen, Jørgen, Gaardejer.

Ejendomsskyldvurderingsmand, se Sogneraadet.

Hejninge Kommune.

Areal 695 ha.

I 1925 opdyrket Areal 546 ha, Moser 35 ha, Vandarealer 3 ha.

Indbyggere. Faktisk Befolkning 5. Nov. 1925: 293, heraf 153 Mænd, 140 Kvinder. Opført i Folkeregistret 5. Nov. 1925: 296, 1. Okt. 1928: 316.

Kreaturholdet. 15. Juli 1928: Heste 112 Stkr., Hornkvæg 629 Stkr., heraf Køer 351 Stkr., Svin 846 Stkr. 15. Juli 1926: Faar 5 Stkr., Geder 5 Stkr., Høns 3794 Stkr.

Faste Ejendomme i 1927. Antal Ejendomme 62, samlet Vurderingssum 1,481,000 Kr., heraf Grundværdi 800,000 Kr., 151,5 Tdr. Hartk. Heraf 39 Landbrugsejendomme, samlet Vurderingssum 1,367,000 Kr., heraf Grundværdi

782,000 Kr., 150,2 Tdr. Hartk. Ingen Gaarde over 12 Tdr. Hartk. 28 Gaarde 1—12 Tdr. Hart., samlet Vurderingssum 1,280,000 Kr., heraf Grundværdi 743,000 Kr., 143,5 Tdr. Hartk. 11 Huse under 1 Td. Hartk., samlet Vurderingssum 87,000 Kr., heraf Grundværdi 39,000 Kr., 6,7 Tdr. Hartk. Sognekommunal Grundskyldpromille 1928—29: 8,38. Skattefrit Fradrag pr. Ejendom 4000 Kr.

Skatteydere til Staten 1927—28. 94 Indkomstskatteydere med 196,500 Kr. Indkomst, 1321 Kr. i Skat. 71 Formueskatteydere med 868,000 Kr. Formue, 1144 Kr. i Skat.

Kommunens Regnskab 1926—27. Regnskabsbalance 20,053 Kr. Indtægter. Renter af Kapitaler og Indtægter af Ejendomme 289 Kr. Grundskyld 5746 Kr. (1928—29: 6654 Kr. budgetteret). Ejendomsskyld 2786 Kr. (1928—29: 2877 Kr. budgetteret). Personlige Skatter, fraregnet Erhvervsskat og Aktieselskabsskat, 4520 Kr. (1928—29: 4907 Kr. budgetteret). Optagne Laan 1472 Kr. Skatteprocent 1926—27: 1,6, 1928—29: 2,4. Ligningsprocent 1926—27: 1,6, 1928—29: 2,5. Udgifter. Skolevæsen 3192 Kr. Hjælpekasse 37 Kr. Arbejdsløshed ÷ 2 Kr. Fattigvæsen 2956 Kr. Aldersrente 1527 Kr. Vejvæsen 4303 Kr. Renter af Gæld 628 Kr. Afdrag paa Gæld 310 Kr. Formue 31. Marts 1927: 28,787 Kr., deraf faste Ejendomme 21,255 Kr. Gæld 13,200 Kr.

Kommunevalg Marts 1929. Antal Vælgere 117, heraf 60 Mænd, 57 Kvinder. Fællesliste valgt uden Afstemning.

Folketingsvalget April 1929. Antal Vælgere 142. Antal afgivne Stemmer 127. Retforbundet 2, Konservative 6, Radikale 9, Socialdemokrater 28, Venstre 82, ugyldige 127.

Sogneraadet.

Hansen, Hans Martin, f. 16. Jan. 1880 paa Sjællands Odde, Søn af Arbejdsmand Jens Hansen og Hustru Karen, f. Madsen. Gift 28. Juni 1913 med Ingeborg H., Datter af Gaardejer Jørgen Peter Hansen, Drøselbjerg, og Hustru Marie.

Elev paa Høng Højskole 1902—03, Boelsmand 1913, Medlem af Menighedsraadet og af Bestyrelsen for Brugsforeningen, Revisor i Sygekassen.

Medlem af Sogneraadet 1917 (Venstre).

Sogneraadsformand 1921.

Adresse: Hejninge pr. Slagelse.

Christensen, Johs. Henrik, f. 19. Nov. 1885 i Vemmelev Sogn, Søn af Boelsmand Chr. Christensen og Hustru Kirstine, f. Henriksen. Gift 19. Nov. 1921 med Marie Dorthea C., Datter af Gaardejer Lars Larsen, Sørbymagle, og Hustru Anna.

Uddannet ved Landvæsen, Bestyrer paa Apotekergaarden i Hejninge 1914—28, Gaardejer 1928.

Medlem af Sogneraadet 1929 (Venstre), Næstformand, Medlem af Skolekommissionen.

Adresse: Lodagergaard, Hejninge pr. Slagelse.

Harder, Knud Vilhelm, f. 1. Marts 1892 i Kirke-Stillinge, Søn af Bagermester Vilhelm Carl Harder, Hejninge, og Hustru Kristine, f. Flor. Gift 27. Juni 1916 med Anna Margrethe H., Datter af Gaardejer Jørgen Larsen, Hejninge, og Hustru Anna, f. Hansen.

Bagermester og Gaardejer 1916.

Medlem af Sogneraadet 1929 (Venstre), Medlem af Skolekommissionen.

Adresse: Hejninge pr. Slagelse.

Mathiasen, Emilius Fr., f. 8. Dec. 1887 i Lundforlund, Søn af Smed Peter Carl Mathiasen og Hustru Kirstine, f. Ahrentz.

Gaardejer 1922.

Medlem af Sogneraadet 1929 (Venstre), Medlem af Vejudvalget.

Adresse: Aaagergaard, Hejninge Mark pr. Slagelse.

Nielsen, Laur. Valdemar, f. 5. Okt. 1886 i Ruds-Vedby, Søn af Arbejdsmand Jens Chr. Nielsen og Hustru Karen Sofie, f. Sørensen. Gift 27. Marts 1909 med Dorthea Hansine N., Datter af Fragtmand Peter Hansen, Reerslev, og Hustru Karen Sofie.

Husmand 1919. Næstformand for Sygekassen 1922.

Medlem af Sogneraadet 1925 (Sociald.), Medlem af Vejudvalget.

Adresse: Hejninge pr. Slagelse.

Ombud.

Martinsen, Hans Chr. Peter, f. 21. Febr. 1895 i Vemmelev Sogn, Søn af Gaardejer Jørgen Martinsen og Hustru Kirstine, f. Hansen. Gift 14. Juli 1922 med Martha Jørgine M., Datter af Boelsmand J. P. Meyer, Svenstrup Mark, og Hustru Signe, f. Rasmussen.

Uddannet som Smed, Svendestykke i Korsør 1913, Smedemester i Hejninge 1922. Sognerepræsentant for Husmandskreditforeningen 1925 og for Ostifternes Brandforsikring 1928, Medlem af Bestyrelsen for Vestsjællands Smedemesterforening 1927.

Formand for Hjælpekassen 1929.

Adresse: Hejninge pr. Slagelse.

Hansen, Hans Peter, f. 10. Febr. 1868 i Nordrup, Søn af Husmand Anders Hansen og Hustru Katrine, f. Jørgensdatter. Gift 4. Juli 1896 med Marie H., Datter af Boelsmand Lars Frederiksen, Nordrup, og Hustru Kirsten, f. Christensen.

Tjener hos Kammerherre Grevenkop-Castenskiold, Store Frederikslund, 1892—96, Boelsmand i Hejninge 1913. Fh. Medlem af Sogneraadet i Kindertofte og Bestyrelsesmedlem i Husmandsforeningen samt Formand for dens Planteavlsudvalg.

Ejendomsskyldvurderingsmand 1924.

Adresse: Hejninge pr. Slagelse.

Sørensen, Søren Peter, f. 20. Dec. 1867 i Bildsø, Søn af Gaardejer Lars Sørensen og Hustru Ane Marie, f. Rasmussen. Gift 14. Okt. 1892 med Augusta Marie S., Datter af Møller Ole Jensen, Taarnhøj Mølle, og Hustru Ane Marie, f. Petersen.

Uddannet ved Landvæsen, Elev paa Høng Højskole 1883—84, Gaardejer 1892. Medlem af Sogneraadet flere Gange og ligeledes af Bestyrelsen for Mejeriet.

Ejendomsskyldvurderingsmand 1918.

Adresse: Lovesberggaard, Hejninge pr. Slagelse.

Slagelse Set. Mikkels Landsogn.

Areal 1934 ha.

I 1925 opdyrket Areal 1550 ha, Skov 256 ha, Moser 7 ha, Vandarealer 8 ha.

Indbyggere. Faktisk Befolkning 5. Nov. 1925: 793, heraf 403 Mænd, 390 Kvinder. Opført i Folkeregistret 5. Nov. 1925: 768, 1. Okt. 1928: 782.

Kreaturholdet. 15. Juli 1928: Heste 259 Stkr., Hornkvæg 1608 Stkr., heraf Køer 965 Stkr., Svin 1160 Stkr. 15. Juli 1926: Faar 27 Stkr., Geder 15 Stkr., Hons 8487 Stkr.

Faste Ejendomme i 1927. Antal Ejendomme 108, samlet Vurderingssum 3,493,000 Kr., heraf Grundværdi 1,932,000 Kr., 374,9 Tdr. Hartk. Heraf 2 Skove, samlet Vurderingssum 187,000 Kr., heraf Grundværdi 91,000 Kr. 65 Landbrugsejendomme, samlet Vurderingssum 3,090,000 Kr., heraf Grundværdi 1,818,000 Kr., 357,1 Tdr. Hartk. 3 Gaarde over 12 Tdr. Hartk., samlet Vurderingssum 1.579,000 Kr., heraf Grundværdi 1,019,000 Kr., 196,4 Tdr. Hartk. 49 Gaarde 1—12 Tdr. Hartk., samlet Vurderingssum 1,410,000 Kr., heraf Grundværdi 757,000 Kr., 152,9 Tdr. Hartk. 13 Huse under 1 Td. Hartk., samlet Vurderingssum 101,000 Kr., heraf Grundværdi 42,000 Kr., 7,8 Tdr. Hartk. Sognekommunal Grundskyldpromille 1928—29: 8,33. Skattefrit Fradrag pr. Ejendom 4000 Kr.

Skatteydere til Staten 1927—28: 242 Indkomstskatteydere med 491,750 Kr. Indkomst, 3364 Kr. i Skat. 129 Formueskatteydere med 3,038,400 Kr. Formue, 20,685 Kr. i Skat.

Kommunens Regnskab 1926—27. Regnskabsbalance 54,611 Kr. Indtægter. Renter af Kapitaler og Indtægter af Ejendomme 1311 Kr. Grundskyld 14,725 Kr. (1928—29: 15,311 Kr. budgetteret). Ejendomsskyld 7,694 Kr. (1928—29: 7316 Kr. budgetteret). Personlige Skatter, fraregnet Erhvervsskat og Aktieselskabsskat, 12,965 Kr. (1928—29: 12,101 Kr. budgetteret). Skatteprocent 1926—27: 1,6, 1928—29: 2,2. Ligningsprocent 1926—27: 1,7, 1928—29: 3,0. Udgifter. Skolevæsen 7460 Kr. Hjælpekasse 840 Kr. Arbejdsløshed 735 Kr. Fattigvæsen 10,776 Kr. Aldersrente 6280 Kr. Vejvæsen 6548 Kr. Renter af Gæld 235 Kr. Afdrag paa Gæld 487 Kr. Formue 31. Marts 1927: 49,393 Kr., heraf faste Ejendomme 30,394 Kr. Gæld 5516 Kr.

Kommunevalg Marts 1929. Antal Vælgere 290, heraf 149 Mænd, 141 Kvinder. Antal afgivne Stemmer 224, heraf 121 Mænd, 103 Kvinder. Paa Socialdemokrater faldt 89 Stemmer, valgt 3 Medl., paa Venstre 135 Stemmer, valgt 4 Medl.

Folketingsvalget April 1929. Antal Vælgere 347. Antal afgivne Stemmer 290. Retsforbundet 5, Konervative 24, Radikale 4, Socialdemokrater 124, Venstre 132, ugyldig 1.

Sogneraadet.

Larsen, Lauritz Peter, f. 6. Jan. 1885 i Lille Valby, Søn af Gaardejer Jens Larsen og Hustru Boline Dorthea, f. Hemmingsen. Gift 4. Juli 1910 med Ane Maline L., Datter af Gaardejer Jens Petersen, Bredmose, og Hustru Paulsine, f. Hansen.

Præliminæreksamen 1900 i Slagelse, uddannet ved Landvæsen, Gaardejer 1910. Ejendomsskyldvurderingsmand 1916—19, fh. Medlem af Kornnævnet.

Medlem af Sogneraadet 1913 (Venstre), Medlem af Bestyrelsen og Kasserer for Sorø Amt Sogneraadsforening, Medlem af Skolekommissionen, Administrator af Fattig- og Aldersrentevæsen, Kommunekasserer, Fører af Folkeregisteret.

Sogneraadsformand 1913.

Adresse: Lille Valby pr. Slagelse.

Frandsen, Albert Julius, f. 11. April 1882 i Slagelse Sct. Mikkels Landsogn, Søn af Arbejdsmand Hans Peter Frandsen og Hustru Caroline, f. Reichenbach. Gift 8. Nov. 1904 med Inger F., Datter af Kusk Peter Nielsen, Fuirendal, og Hustru Sofie, f. Frederiksen.

Uddannet som Smed, Smed hos H. P. Philipsen A/S, Slagelse.

Medlem af Sogneraadet 1929 (Sociald.).

Adresse: Valbygaard pr. Slagelse.

Jørgensen, Vilhelm Alfred, f. 13. Febr. 1888 i Ondløse, Søn af Sognefoged Niels Jørgensen og Hustru Karen, f. Nielsen. Gift 15. Dec. 1915 med Karen J., Datter af Parcellist Søren Larsen, Storehedinge Landsogn, og Hustru Inger Marie, f. Iversen.

Besøgt Højskole og Landbrugsskole, uddannet ved Landvæsen, Forvalter paa Brorupgaard 1917.

Medlem af Sogneraadet 1929 (Venstre), Medlem af Kasse- og Regnskabsudvalget, af Mark- og Vejudvalget og Aldersrenteudvalget 1929.

Adresse: Brorupgaard pr. Havrebjerg.

Nielsen, Alfred Henry, f. 6. Sept. 1894 i Slagelse, Søn af Gaardejer Frederik Nielsen og Hustru Anna, f. Petersen. Gift 25. Okt. 1918 med Johanne N., Datter af Arbejdsmand Lars Peter Larsen og Hustru Ane Margrethe, f. Nielsen.

Uddannet ved Landvæsen, Landmand til 1919, Landpostbud 1919. Medlem af Bestyrelsen for Landpostbudenes Centralforening 1921, Revisor i Tandkliniken i Slagelse By 1929.

Medlem af Sogneraadet 1929 (Sociald.), Medlem af Vejudvalget, Fattigforstander.

Adresse: Jernbjerg pr. Slagelse.

Nielsen, Hans Peter, f. 14. Juli 1889 i Nidløse, Søn af Parcellist Niels Peter Nielsen og Hustru Maren Kirstine, f. Henriksen. Gift 8. Nov. 1913 med Olga N., Datter af Statshusmand Jens Jensen og Hustru Hermine, f. Christiansen.

Uddannet ved Landvæsen, Banearbejder ved D. S. B. 1917. Medlem af Hjælpekassen 1919—25.

Medlem af Sogneraadet 1925 (Sociald.), Medlem af Aldersrenteudvalget og Valgudvalget.

Adresse: Skovsø pr. Slagelse.

Nielsen, Lars Peter, f. 19. April 1870 i Slagstrup, Søn af Gaardejer Hans Nielsen og Hustru Karen Marie, f. Olsen. Gift 30. Juli 1903 med Laura Kristine N., Datter af Gaardejer Jørgen Hansen, Valby, og Hustru Karen Sofie, f. Hansen.

Uddannet ved Landvæsen, Gaardejer 1905. Medlem af Værgeraadet til 1929, Medlem af Bestyrelsen for Hjælpekassen 1913—21, Formand 1913—17, Medlem af Menighedsraadet.

Medlem af Sogneraadet 1906—13, 1917—21 og paany 1929 (Venstre), Formand for Vejudvalget 1929.

Adresse: Slagstrup pr. Slagelse.

Petersen, Niels Christian, f. 11. Dec. 1871 i Havrebjerg, Søn af Husmand Jørgen Petersen og Hustru Maren, f. Nielsen. Gift 6. Juni 1901 med Dorthea P., Datter af Kurvemager Niels Christensen og Hustru Mariane, f. Jørgensen.

Uddannet ved Landvæsen, Boelsmand 1901. Formand for Sygekassen, Fattigforstander 1925—29, Skolemulktsopkræver 1929, Medlem af Værgeraadet 1929.

Medlem af Sogneraadet 1925 (Venstre).

Adresse: Ll. Valby pr. Slagelse.

Ombud.

Rune, Magnus Frits, f. 5. Aug. 1875 i Egeslevmagle.

Lærereksamen 1895, Andenlærer i Sahl 1897—1900, Enelærer i Tøving 1900—03, i Horsted 1903—07 og i Jernbjerg 1907.

Formand for Hjælpekassen 1917.

Adresse: Jernbjerg pr. Slagelse.

Christiansen, Niels, f. 16. Marts 1871 i Rudsvedby, Søn af Musiker Rasmus Christiansen og Hustru Karen Marie, f. Nielsdatter. Gift 9. Nov. 1900 med Harriet C., Datter af Kusk Peter Olsen, Falkensten, og Hustru Maren Kirstine, f. Larsen.

Uddannet som Møller, Boelsmand 1908.

Ejendomsskyldvurderingsmand 1926.

Adresse: Ll. Valby pr. Slagelse.

Nielsen, Martin, f. 3. Marts 1865 i Vaarby, Søn af Gaardejer Niels Frandsen og Hustru Ane, f. Sørensdatter. Gift 3. Marts 1896 med Mariane N., Datter af Gaardejer Ole Sørensen, Bastrup og Hustru Christiane.

Uddannet ved Landvæsen, Gaardejer 1895, fh. paa Fyn. Medlem af Bestyrelsen for Mejeriet 1919—29, Formand 1929, af Værgeraadet 1925—29, af Sogneraadet i Seden-Aasum Kommune og i Slagelse Sct. Mikkels Landsogn 1925—29.

Ejendomsskyldvurderingsmand 1918.

Adresse: Skovsøgaard pr. Slagelse.

Slagelse Sct. Peders Landsogn.

Areal 2721 ha.

I 1925 opdyrket Areal 1584 ha, Skov 766 ha, Moser 3 ha, Vandarealer 10 ha.

Indbyggere. Faktisk Befolkning 5. Nov. 1925: 2142, heraf 1132 Mænd, 1010 Kvinder. Opført i Folkeregistret 5. Nov. 1925: 2008, 1. Okt. 1928: 2047. Bymæssig Bebyggelse 1925. Antvorskov By 471 Indb. — Forstadsmæssige Bebyggelser til Slagelse: Ny Holmstrup 468 Indb., Gammel Holmstrup 164 Indb., Holmstrup 347 Indb., Landsgrav By 245 Indb.

Kreaturholdet. 15. Juli 1928: Heste 286 Stkr., Hornkvæg 1479 Stkr., heraf Køer 896 Stkr., Svin 1782 Stkr. 15. Juli 1926: Faar 8 Stkr., Geder 30 Stkr., Høns 11,065 Stkr.

Faste Ejendomme i 1927. Antal Ejendomme 176, samlet Vurderingssum 4,257,000 Kr., heraf Grundværdi 1,903,000 Kr., 298,1 Tdr. Hartk. Heraf 3 Skove, samlet Vurderingssum 561,000 Kr., heraf Grundværdi 286,000 Kr. 44 Landbrugsejendomme, samlet Vurderingssum 2,353,000 Kr., heraf Grundværdi 138,000 Kr., 258,8 Tdr. Hartk. 5 Gaarde over 12 Tdr. Hartk., samlet Vurderingssum 1,300,000 Kr., heraf Grundværdi 776,000 Kr., 151,6 Tdr. Hartk. 23 Gaarde 1—12 Tdr. Hartk., samlet Vurderingssum 923,000 Kr., heraf Grundværdi 547,000 Kr., 99,0 Tdr. Hartk. 16 Huse under 1 Td. Hartk., samlet Vurderingssum 130,000 Kr., heraf Grundværdi 57,000 Kr., 8,2 Tdr. Hartk. Sognekommunal Grundskyldpromille 1928—29: 14,45. Skattefrit Fradrag pr. Ejendom 5000 Kr.

Skatteydere til Staten 1927—28. 570 Indkomstskatteydere med 1,315,450 Kr. Indkomst, 23,542 Kr. i Skat. 222 Formueskatteydere med 4,769,300 Kr. Formue, 20,000 Kr. i Skat.

Kommunens Regnskab 1926—27. Regnskabsbalance 134,692 Kr. Indtægter. Renter af Kapitaler og Indtægter af Ejendomme 6202 Kr. Grundskyld 28,945 Kr. (1928—29: 37,540 Kr. budgetteret). Ejendomsskyld 21,433 Kr. (1928—29: 21,883 Kr. budgetteret). Personlige Skatter, fraregnet Erhvervsskat og Aktieselskabsskat, 60,392 Kr. (1928—29: 59,093 Kr. budgetteret). Optagne Laan 15,000 Kr. Skatteprocent 1926—27: 3,35, 1928—29: 3,333. Ligningsprocent 1926—27: 3,7, 1928—29: 6,03. Udgifter. Skolevæsen 14,664 Kr. Hjælpekasse 3044 Kr. Arbejdsløshed 9651 Kr. Fattigvæsen 33,078 Kr. Aldersrente 4846 Kr. Vejvæsen 13,249 Kr. Renter af Gæld 2071 Kr. Afdrag paa Gæld 16,250 Kr. Formue 31. Marts 1927: 191,353 Kr., heraf faste Ejendomme 94,815 Kr. Gæld 15,625 Kr.

Kommunevalg Marts 1929. Antal Vælgere 685, heraf 336 Mænd, 349 Kvinder. Antal afgivne Stemmer 493, heraf 255 Mænd, 238 Kvinder. Paa Soc.-Dem. faldt 221 Stemmer, valgt 4 Medl., paa Radikale 47 Stemmer, valgt 1 Medl., paa Venstre 224 Stemmer, valgt 4 Medl.

Folketingsvalget April 1929. Antal Vælgere 963. Antal afgivne Stemmer 700. Retsforbundet 10, Konservative 46, Radikale 53, Socialdemokrater 412, Venstre 238, ugyldig 1.

Sogneraadet.

Christensen, Hans Adolf, f. 23. Juli 1870 i Landsgrav, Søn af Gaardejer Peter Christensen og Hustru Karen, f. Jørgensen. Gift 28. Jan. 1899 Olga Gertrud C., Datter af Gaardejer Niels Jensen, Skovsø, og Hustru Cecilie, f. Møller.

Uddannet ved Landvæsen, Gaardejer 1899. Medlem af Skolekommissionen 1917, Ejendomsskyldvurderingsmand i 1. Distrikt.

Medlem af Sogneraadet 1917 (Fællesliste), fh. Medlem af Skoleudvalget, Fattigudvalget og Forsørgelsesudvalget.

Sogneraadsformand 1929.

Adresse: Landsgrav pr. Slagelse.

Hansen, Harald Emil, f. 14. Jan. 1890 i Slagelse, Sct. Peders Sogn, Søn af Landpostbud Rasmus Hansen og Hustru Karen Marie, f. Hansen. Gift 10. Okt. 1927 med Valborg H., Datter af Thomas Thomasen og Hustru Bodil, f. Hansen.

Uddannet ved Landvæsen, Landpostbud 1919.

Medlem af Sogneraadet 1929 (Rad. Venstre), Medlem af Vejudvalget, Skoleudvalget, Aldersrenteudvalget og Husvildeudvalget.

Adresse: Antvorskov pr. Slagelse.

Hansen, Lars Peter, f. 9. Dec. 1881 i Træløse, Søn af Husmand Lars Hansen og Hustru Karen Marie, f. Madsen.

Uddannet ved Landvæsen, Skovfoged ved Slagelse Skov 1907.

Medlem af Sogneraadet 1924 (Fællesliste).

Adresse: Lystskoven pr. Slagelse.

Jensen, August, f. 1. Marts 1895 i Vemmelev, Søn af Boelsmand Niels Henrik Jensen og Hustru Vilhelmine, f. Jensen. Gift 3. Marts 1918 med Mary J., Datter af Boelsmand Peter Hansen, Sørbylille, og Hustru Olavia, f. Johansen.

Uddannet ved Landvæsen, Mælkehandler.

Medlem af Sogneraadet 1929 (Sociald.), Formand for Husvildeudvalget, Medlem af Kasse- og Regnskabsudvalget.

Adresse: Gl. Holmstrup pr. Slagelse.

Jørgensen, Johannes Marius, f. 16. April 1889 i Korsør, Søn af Hans Peter Jørgensen og Hustru Maren Kirstine, f. Henningsen. Gift 7. Nov. 1914 med Anna Marie J., Datter af Peter Rasmussen og Hustru Marie.

Uddannet som Møller, Lagerist i F. D. B.

Medlem af Sogneraadet 1929 (Sociald.), Medlem af Skoleudvalget, Vejudvalget, Husvildeudvalget og Skolekommisionen.

Adresse: Landsgrav pr. Slagelse.

Larsen, Jutta, f. 22. Aug. 1875 i Vester Vedsted, Datter af Sognepræst Johan Peter Lund og Hustru Marie Alfrede, f. Mariager. Gift 26. Sept. 1901 med Gaardejer, Sognefoged Hans Peter Larsen, Holmstrup, Søn af Gaardejer Lars Nielsen, Fuldby, og Hustru Sidse, f. Pedersdatter.

Lærerindeksamen fra N. Zahles Seminarium 1896 og Skolekøkkenlærerinde fra Statens Kursus 1900, Lærerinde 1896—1901. Fh. Tilsynsførende med Plejebørn, fh. Medlem af Menighedsraadet og Skolekommissionen, i en Aarrække Næstformand for Dansk Kvindesamfunds Slagelsekreds.

Medlem af Sogneraadet 1929 (Borgerlig Liste), Medlem af Forsørgelsesudvalget og Udvalget for Alderdomshjemmet, Næstformand i Værgeraadet.

Adresse: Ny Holmstrup pr. Slagelse.

Madsen, Valdemar, f. 2. Feb. 1882 i Magleby, Søn af Hans Madsen og Hustru Karen, f. Nielsen. Gift 1904 med Karoline M., f. Hansen.

Uddannet som Skomager, Skomagermester.

Suppleant til Amtsraadet 1928, Medlem af Bestyrelsen for den socialdemokratiske Forening.

Medlem af Sogneraadet 1921 (Sociald.), Folkeregisterfører 1921.

Adresse: Ny Holmstrup pr. Slagelse.

Nielsen, Niels Peter Ferdinand, f. 9. Aug. 1889 i Sct. Peders Landsogn, Søn af Husmand Søren Nielsen og Hustru Marie, f. Jensen. Gift 4. Nov. 1916 med Anna N., f. Rasmussen.

Uddannet ved Landvæsen, Landpostbud 1919.

Medlem af Sogneraadet 1929 (Sociald.), Medlem af Aldersrenteudvalget og Formand for Forsørgelsesudvalget 1929.

Adresse: Ny Holmstrup pr. Slagelse.

Tønning, A., Gaardejer.
Ejendomsskyldvurderingsmand i 2. Distrikt. Medlem af Sogneraadet 1929.
Adresse: Hyllerup pr. Slagelse.

Ombud.

Olsen, Ole Martin, f. 10. Juni 1883, Søn af Hans Olsen og Hustru Kirsten, f. Larsen. Gift 24. April 1909 med Johanne Frederikke O., Datter af Peter Jensen og Hustru Marie, f. Jensen.

Uddannet ved Landvæsen, gennemgaaet Jernbaneskolen, ansat ved D. S. B. 1910, Banenæstformand 1916. Medlem af Bestyrelsen for Hjælpekassen 1927—29.
Formand for Hjælpekassen 1929.
Adresse: Gl. Holmstrup pr. Slagelse.

Christensen, Hans Adolf, Gaardejer.
Ejendomsskyldvurderingsmand i 1. Distrikt, se Sogneraadet.

Nielsen, Niels Peter, f. 17. Nov. 1862 i Boeslunde, Søn af Ostehandler Niels Nielsen og Hustru Ane, f. Mortensen. Gift 17. Nov. 1885 med Christine N., Datter af Arbejdsmand Niels Christensen.

Ostehandler 1884. Medlem af Sogneraadet 1900—09, Medlem af Skolekommissionen og Bestyrelsen for Hjælpekassen.
Ejendomsskyldvurderingsmand i 1. Distrikt 1903.
Adresse: Landsgrav pr. Slagelse.

Sørensen, Frederik, f. 6. Okt. 1869 i Drøsselbjerg, Søn af Gaardejer Anders Peder Sørensen og Hustru Sofie, f. Frederiksdatter. Gift 28. Dec. 1894 med Ellen Marie S., Datter af Boelsmand Peter Petersen, Rye, og Hustru Sidse Marie, f. Christoffersen.

Uddannet som Tømrer og Karetmager, Tømrermester og Karetmagermester 1894. Medlem af Sogneraadet 1897—1903, fh. Medlem af og Formand for Hjælpekassen, fh. Medlem af Skolekommissionen og Formand for Bygningskommissionen.
Ejendomsskyldvurderingsmand i 2. Distrikt 1903.
Adresse: Ny Holmstrup pr. Slagelse.

Tønning, A., Gaardejer.
Ejendomsskyldvurderingsmand i 2. Distrikt, se Sogneraadet.

Gudum Kommune.

Areal 534 ha.

I 1925 opdyrket Areal 494 ha.

Indbyggere. Faktisk Befolkning 5. Nov. 1925: 199, heraf 109 Mænd, 90 Kvinder. Opført i Folkeregistret 5. Nov. 1925: 200, 1. Okt. 1928: 193.

Kreaturholdet. 15. Juli 1928: Heste 94 Stkr., Hornkvæg 450 Stkr., heraf Køer 259 Stkr., Svin 825 Stkr. 15. Juli 1926: Geder 3 Stkr., Høns 2670 Høns.

Faste Ejendomme i 1927. Antal Ejendomme 30, samlet Vurderingssum 1,139,000 Kr., heraf Grundværdi 669,000 Kr., 115,9 Tdr. Hartk. Heraf 16 Landbrugsejendomme, samlet Vurderingssum 1,018,000 Kr., heraf Grundværdi 652,000 Kr., 113,8 Tdr. Hartk. 2 Gaarde over 12 Tdr. Hartk., samlet Vurderingssum 409,000 Kr., heraf Grundværdi 265,000 Kr., 46,6 Tdr. Hartk. 12 Gaarde 1—12 Tdr. Hartk., samlet Vurderingssum 585,000 Kr., heraf Grundværdi 374,000 Kr., 65,5 Tdr. Hartk. 2 Huse under 1 Td. Hartk., samlet Vurderingssum 24,000 Kr., heraf Grundværdi 13,000 Kr., 1,7 Tdr. Hartk. Sognekommunal Grundskyldpromille 1928—29: 10,40. Skattefrit Fradrag pr. Ejendom 4000 Kr.

Skatteydere til Staten 1927—28. 69 Indkomstskatteydere med 117,800 Kr. Indkomst, 681 Kr. i Skat. 36 Formueskatteydere med 830,300 Kr. Formue, 1754 Kr. i Skat.

Kommunens Regnskab 1926—27. Regnskabsbalance 17,526 Kr. Indtægter. Renter af Kapitaler og Indtægter af Ejendomme 245 Kr. Grundskyld 7077 Kr. (1928—29: 6726 Kr. budgetteret). Ejendomsskyld 3625 Kr. (1928—29: 2639 Kr. budgetteret). Personlige Skatter, fraregnet Erhvervsskat og Aktieselskabsskat, 5387 Kr. (1928—29: 4675 Kr. budgetteret). Skatteprocent 1926—27: 2,8, 1928—29: 3,1. Ligningsprocent 1926—27: 2.8, 1928—29: 3,6. Udgifter. Skolevæsen 2823 Kr. Arbejdsløshed 78 Kr. Fattigvæsen 2986 Kr. Aldersrente 916 Kr. Vejvæsen 2973 Kr. Formue 31. Marts 1927: 27,469 Kr., heraf faste Ejendomme 17,000 Kr.

Kommunevalg Marts 1929. Antal Vælgere 82, heraf 44 Mænd, 38 Kvinder. Fællesliste valgt uden Afstemning.

Folketingsvalget April 1929. Antal Vælgere 93. Antal afgivne Stemmer 78. Konservative 3, Radikale 4, Socialdemokrater 14, Venstre 57.

Sogneraadet.

Hedebo, Hans, Lærer.
Medlem af Sogneraadet, Formand for samtlige Udvalg.
Sogneraadsformand 1929.
Adresse: Gudum, Slagelse.

Jensen, Jens Peter, f. 20. Juli 1883 i Gudum, Søn af Murer Jørgen Jensen og Hustru Caroline Marie, f. Hansen. Gift 22. Okt. 1911 med Ellen Sofie J., Datter af Stenhugger Ole Nielsen og Hustru Marie.
Uddannet som Snedker, Snedkermester 1911. Formand for Hjælpekassen 1921—25.
Medlem af Sogneraadet 1929 (Venstre), Medlem af Fattigudvalget og Skoleudvalget.
Adresse: Gudum pr. Slagelse.

Larsen, Martin Frederik, f. 3. April 1888 i Vemmelev.
Udlært som Tømrer, Tømrer til 1922, Boelsmand 1922. Formand for Hjælpekassen 1925—29.
Medlem af Sogneraadet 1929 (Fællesliste), Medlem af Skoleudvalget.
Adresse: Gudum pr. Slagelse.

Thomsen, Rasmus, f. 14. April 1879 i Vemmeløse, Søn af Gaardejer Lars Thomsen og Hustru Marie, f. Petersen. Gift 1. Okt. 1902 med Ane Kirstine T., f. Hansen.
Uddannet ved Landbruget, Gaardejer 1902.
Medlem af Sogneraadet 1917 (udenfor Partierne), Medlem af Vejudvalget.
Adresse: Gudum pr. Slagelse.

Villumsen, Peter Frederik, f. 31. Aug. 1892 i Lynge, Søn af Ledvogter Vilhelm Villumsen og Hustru Frederikke f. Christiansen. Gift 12. Okt. 1923 med Jensigne V., Datter af Gaardejer Niels Christensen, Gudum, og Hustru Stine, f. Andersen.

Uddannet ved Landvæsen, Forpagter 1923. Medlem af Bestyrelsen for Hjælpekassen 1925—29, Vand- og Hegnsynsmand 1925, Brandfoged 1928, Medlem af Værgeraadet 1929.
Medlem af Sogneraadet 1929 (Venstre), Medlem af Vejudvalget.
Adresse: Gudum pr. Slagelse.

Ombud.

Hansen, Valdemar, f. 16. Aug. 1896 i Ørslev, Søn af Gaardejer Hans Hansen, Ørslev, og Hustru Marie, f. Christensen. Gift 28. April 1927 med Else H., Datter af Gaardejer Rasmus Thomsen, Gudum, og Hustru Ane Kirstine, f. Hansen.
Uddannet ved Landvæsen, Gaardejer 1919.
Formand for Hjælpekassen 1929.
Adresse: Gudum pr. Slagelse.

Nielsen, Jens Peter, f. 11. Sept. 1854 i Gudum, Søn af Gaardejer Niels Hansen og Hustru Dorthea Katrine, f. Olsen. Gift 2. Nov. 1900 med Marie N., Datter af Gaardejer Anders Olsen og Hustru Petrine, f. Andersen.
Elev paa Hindholm Højskole. Gaardejer 1892. Formand for Mejeriet 1893—1913, Medlem af Sogneraadet 1896—1902.
Ejendomsskyldvurderingsmand.
Adresse: Gudum pr. Slagelse.

Frandsen, Lars Vilhelm, f. 27. Jan. 1866 i Aarslev paa Fyn, Søn af Gaardejer Hans Frandsen og Hustru Johanne, f. Hansen. Gift 22. Juni 1893 med Johanne F., Datter af Gaardejer Peter Jensen, Haarby, og Hustru Mette Marie, f. Jensen.

Uddannet ved Landvæsen, Forpagter 1893—1914, Gaardejer 1914. Medlem af Sogneraadet 1903—17, Formand til 1915, Formand for Voldgiftsmændene i Antvorskov Birk 1902—22, Formand og Kasserer for Sønderup nye Brugsforening 1905, Formand for Mejeriet 1915, Kommunalrevisor, Vurderingsmand i Østifternes Brandkasse, Landvæsenskommissær 1924, Medlem af Bestyrelsen for Sorø Amts 3. Valgkreds.
Ejendomsskyldvurderingsmand 1903.
Adresse: Enggaard, Gudum pr. Slagelse.

Sønderup-Nordrup Kommune.

Areal 2534 ha.

I 1925 opdyrket Areal 1949 ha. Skov 199 ha, Moser 10 ha, Vandarealer 10 ha.

Indbyggere. Faktisk Befolkning 5. Nov. 1925: 1108, heraf 560 Mænd, 548 Kvinder. Opført i Folkeregistret 5. Nov. 1925: 1104, 1. Okt. 1928: 1048.

Kreaturholdet. 15. Juli 1928: Heste 444 Stkr., Hornkvæg 2268 Stkr., heraf Koer 1251 Stkr., Svin 3256 Stkr. 15. Juli 1926: Faar 18 Stkr., Geder 8 Stkr., Høns 15,945 Stkr.

Faste Ejendomme i 1927. Antal Ejendomme 233, samlet Vurderingssum 4,366,000 Kr., heraf Grundværdi 2,503,000 Kr., 444,0 Tdr. Hartk. Heraf 2 Skove, samlet Vurderingssum 205,000 Kr., heraf Grundværdi 127,000 Kr. 153 Landbrugsejendomme, samlet Vurderingssum 3,812,000 Kr., heraf Grundværdi 2,310,000 Kr., 426,3 Tdr. Hartk. 1 Gaard over 12 Tdr. Hartk., samlet Vurderingssum 380,000 Kr., heraf Grundværdi 223,000 Kr., 44,4 Tdr. Hartk. 87 Gaarde 1—12 Tdr. Hartk., samlet Vurderingssum 3,008,000 Kr., heraf Grundværdi 1,876,000 Kr., 345,4 Tdr. Hartk. 65 Huse under 1 Td.

Hartk., samlet Vurderingssum 424,000 Kr., heraf Grundværdi 211,000 Kr., 36,5 Tdr. Hartk. Sognekommunal Grundskyldpromille 1928—29: 11,00. Skattefrit Fradrag pr. Ejendom 5000 Kr.

Skatteydere til Staten 1927—28. 231 Indkomstskatteydere med 499,550 Kr. Indkomst, 3780 Kr. i Skat. 182 Formueskatteydere med 2,697,200 Kr. Formue, 3445 Kr. i Skat.

Kommunens Regnskab 1926—27. Regnskabsbalance 66,301 Kr. Indtægter. Renter af Kapitaler og Indtægter af Ejendomme 1344 Kr. Grundskyld 30,227 Kr. (1928—29: 28,879 Kr. budgetteret). Ejendomsskyld 11,547 Kr. (1928—29: 7837 Kr. budgetteret). Personlige Skatter, fraregnet Erhvervsskat og Aktieselskabsskat, 11,770 Kr. (1928—29: 9138 Kr. budgetteret). Skatteprocent 1926—27: 1,2, 1928—29: 1,5. Ligningsprocent 1926—27: 1,2, 1928—29: 1,6. Udgifter. Skolevæsen 8388 Kr. Hjælpekasse 612 Kr. Arbejdsløshed 192 Kr. Fattigvæsen 14,674 Kr. Aldersrente 8443 Kr. Vejvæsen 11,091. Renter af Gæld 92 Kr. Afdrag paa Gæld 400 Kr. Formue 31. Marts 1927: 122,924 Kr., heraf faste Ejendomme 94,695 Kr. Gæld 2000 Kr.

Kommunevalg Marts 1929. Antal Vælgere 514, heraf 254 Mænd, 260 Kvinder. Antal afgivne Stemmer 356, heraf 197 Mænd, 159 Kvinder. Paa Socialdemokrater faldt 43 Stemmer. valgt 1 Medl., paa upolitisk Fællesliste I 155 Stemmer, valgt 3 Medl., paa upolitisk Fællesliste II 155 Stemmer, valgt 3 Medl.

Folketingsvalget April 1929. Antal Vælgere 553. Antal afgivne Stemmer 436. Retsforbundet 22, Konservative 10, Radikale 23, Socialdemokrater 82, Venstre 299.

Sogneraadet.

Buchwald, Hans Martin Hansen, f. 6. Dec. 1872 i Vollerup, Gimlinge Sogn, Søn af Gaardejer Hans Madsen og Hustru Karoline, f. Buchwald. Gift 6. Nov. 1900 med Oline B., Datter af Gaardejer Jens Olsen, Lundforlund, og Hustru Maren.

Uddannet ved Landvæsen, Gaardejer paa Faarbæksgaard i Aarslev 1900, Rentier 1929. Formand for Sønderup-Nordrups Brandforsikring for Landbygninger 1916, Ejendomsskyldvurderingsmand og Sognefoged 1918.

Medlem af Sogneraadet 1920 (Kons. Folkep.), Formand for alle Udvalgene.

Sogneraadsformand 1929.

Adresse: Sønderup pr. Slagelse.

Andersen, Hans Peter, f. 1. Aug. 1881 i Sorterup Sogn, Søn af Husmand Anders Jensen og Hustru Ane Martine, f. Christensen. Gift 12. Nov. 1904 med Elise Karoline Mathilde A., Datter af Husmand Ole Madsen, Næsby Vraa, og Hustru Anna, f. Deichsel.

Uddannet ved Landvæsen, Husmand 1927. Medlem af Bestyrelsen for den socialdemokratiske Forening 1928—29.

Medlem af Sogneraadet 1929 (Sociald.), Medlem af Fattigudvalget.

Adresse: Aarslev pr. Slagelse.

Christoffersen, Vilhelm, f. 8. Sept. 1881 i Hallelev, Søn af Husmand Lars Christoffersen og Hustru Kirsten, f. Christensen. Gift 16. Nov. 1911 med Karoline C., Datter af Husmand Lars Hansen, Hallelev, og Hustru Maren Kirstine, f. Sørensen.

Uddannet ved Landvæsen, Boelsmand 1911. Vurderingsmand i Østifternes Husmandskreditforening 1914.

Medlem af Sogneraadet 1929 (Venstre), Medlem af Skolekommissionen og Værgeraadet.

Adresse: Hallelev pr. Slagelse.

Jensen, Jens Peter Hansen, f. 20. Sept. 1890 i Skaftelev, Søn af Gaardejer Hans Peter Jensen og Hustru Maren Marie, f. Larsen.

Uddannet ved Landvæsen, Elev paa Ollerup Højskole 1910—11, Gaardejer 1923. Formand for Mejeriet 1928.

Medlem af Sogneraadet 1929 (Venstre), Medlem af Skoleudvalget.

Adresse: Vestermosegaard, Skaftelev pr. Slagelse.

Jensen, Peter, f. 9. Aug. 1877 i Lundforlund, Søn af Gaardejer Ole Jensen og Hustru Kirstine, f. Hansen. Gift 19. Okt. 1906 med Sofie J., Datter af Gaardejer Chr. Christensen, Vedbynørre, og Hustru Trine.

Uddannet ved Landvæsen, Elev paa Sorø Højskole 1896—97, Gaardejer i Aarslev 1902—19, i Sønderup 1919. Formand for Hesteavlsforeningen i Slagelse Herred, Medlem af Menighedsraadet, af Bestyrelsen for Mejeriet og Brugsforeningen samt for Slagelse Landboforening 1926, Kirkeværge.

Medlem af Sogneraadet 1929 (Venstre), Medlem af Vejudvalget.

Adresse: Bakkegaarden, Sønderup pr. Slagelse.

Nielsen, Niels Peter, f. 20. Okt. 1878 i Skaftelev, Søn af Gaardejer Jens Nielsen og Hustru Marie. Gift 5. Juni 1907 med Dagmar N., Datter af Boelsmand Lars Jensen, Herrestrup, og Hustru Sofie.
Uddannet ved Landvæsen, Elev paa Frederiksborg Højskole 1903—04, Boelsmand 1907. Medlem af Bestyrelsen for Brugsforeningen 1922, for Sygeplejeforeningen 1927 og for Mejeriet og Husmandsforeningen 1928.
Medlem af Sogneraadet 1917 (Venstre), Medlem af Fattigudvalget 1929.
Adresse: Herrestrup pr. Slagelse.

Paulsen, Olav, f. 20. Marts 1893 i Nordrup, Søn af Gaardejer Jens Paulsen og Hustru Maren, f. Jensen. Gift 28. Okt. 1928 med Anna P., Datter af P. N. Hansen, Aarslev.
Uddannet ved Landvæsen, Elev paa Udby Fortsættelsesskole 1909—10, paa Ollerup Højskole 1915—16 og paa Slangerup Landbrugsskole 1917—18, Gaardejer. Bestyrer for Sognesparekassen 1921.
Medlem af Sogneraadet 1925 (Venstre), Næstformand 1929, Medlem af Vejudvalget 1925.
Adresse: Nordrup pr. Slagelse.

Ombud.

Hansen, Peter, f. 30. April 1878 i Aarslev, Søn af Gaardejer Niels Hansen og Hustru Johanne Elisabeth, f. Hansen. Gift 17. Juni 1910 med Marie H., Datter af Sognefoged Jens Peter Jensen, Solbjerg, og Hustru Stine, f. Frederiksen.

Uddannet ved Landvæsen, Elev paa Høng Højskole 1902—03, Gaardejer 1910. Formand for Elektricitetsværket, Medlem af Bestyrelsen for Mejeriet og for Sparekassen for Sønderup-Nordrup 1927.
Formand for Hjælpekassen.
Adresse: Hallelev pr. Slagelse.

Buchwald, Hans Martin Hansen, Gaardejer.
Ejendomsskyldvurderingsmand, se Sogneraadet.

Larsen, Niels Peter, f. 4. Marts 1873 i Taaderup, Søn af Boelsmand Hans Larsen og Hustru Mette Marie Frederikke, f. Hansen. Gift 3. Aug. 1904 med Anne Katrine L., Datter af Tømrer Lars Jensen, Herrestrup, og Hustru Mette Sofie, f. Larsen.

Uddannet ved Landvæsen, Elev paa Vallekilde Højskole 1893—94, Gaardejer 1904. Formand for Mejeriet 1917, for Sønderup-Nordrup Spare- og Laanekasse 1919, Medlem af Bestyrelsen for Slagelse Slagteri 1920.
Ejendomsskyldvurderingsmand 1918.
Adresse: Skaftelev pr. Slagelse.

Sorterup-Ottestrup Kommune.

Areal 2603 ha.

I 1925 opdyrket Areal 2211 ha. Skov 177 ha, Moser 42 ha, Vandarealer 7 ha.

Indbyggere. Faktisk Befolkning 5. Nov. 1925: 1083, heraf 576 Mænd, 507 Kvinder. Opført i Folkeregistret 5. Nov. 1925: 1082, 1. Okt. Svin 3055 Stkr. 15. Juli 1926: Faar 75 Stkr., Geder 16 Stkr., Høns 15,758 Stkr.

Kreaturholdet. 15. Juli 1928: Heste 430 Stkr., Hornkvæg 2182 Stkr., heraf Koer 1175 Stkr., Svin 3055 Stkr.

Faste Ejendomme i 1927. Antal Ejendomme 224, samlet Vurderingsum 4,446,000 Kr., heraf Grundværdi 2388 Kr., 477,2 Tdr. Hartk. Heraf 2 Skove, samlet Vurderingssum 66,000 Kr., heraf Grundværdi 34,000 Kr. 157 Landbrugsejendomme, samlet Vurderingssum 3,951,000 Kr., heraf Grundværdi 2,284,000 Kr., 457,8 Tdr. Hartk. 3 Gaarde over 12 Tdr. Hartk., samlet Vurderingssum 439,000 Kr., heraf Grundværdi 281,000 Kr., 55,0 Tdr. Hartk. 91 Gaarde 1—12 Tdr. Hartk., samlet Vurderingssum 3,049,000 Kr., heraf Grundværdi 1,787,000 Kr., 362,6 Tdr. Hartk. 63 Huse under 1 Td. Hartk., samlet Vurderingssum 463,000 Kr., heraf Grundværdi 216,000 Kr., 40,2 Tdr. Hartk. Sognekommunal Grundskyldpromille 1928—29: 8,80. Skattefrit Fradrag pr. Ejendom 4000 Kr.

Skatteydere til Staten 1927—28. 229 Indkomstskatteydere med 524,450 Kr. Indkomst, 4635 Kr. i Skat. 171 Formueskatteydere med 2,392,400 Kr. Formue, 3224 Kr. i Skat.

Kommunens Regnskab 1926—27. Regnskabsbalance 65,661 Kr. Indtægter. Renter af Kapitaler og Indtægter af Ejendomme 1133 Kr. Grundskyld 22,192 Kr. (1928—29: 21,227 Kr. budgetteret). Ejendomsskyld 11,126 Kr. (1928—29: 8224 Kr. budgetteret). Personlige Skatter, fraregnet Erhvervsskat og Aktieselskabsskat, 17,484 Kr. (1928—29: 14,771 Kr. budgetteret). Skatteprocent 1926—27: 2,1, 1928—29: 2,7. Ligningsprocent 1926—27: 2,38. 1928—29: 2,3. Udgifter. Skolevæsen 11,213 Kr. Hjælpekasse 526 Kr. Arbejdsløshed 229 Kr. Fattigvæsen 13,353 Kr. Aldersrente 8082 Kr. Vejvæsen 10,918 Kr. Renter af Gæld 250 Kr. Afdrag paa Gæld 450 Kr. Formue 31. Marts 1927: 100,103 Kr., heraf faste Ejendomme 72,457 Kr. Gæld 3825 Kr.

Kommunevalg Marts 1929. Antal Vælgere 490, heraf 255 Mænd, 235 Kvinder. Antal afgivne Stemmer 337, heraf 197 Mænd, 140 Kvin-

der. Paa Socialdemokrater faldt 52 Stemmer, valgt 1 Medl., paa Venstre I 171 Stemmer, valgt 4 Medl., paa Venstre II 73 Stemmer, valgt 1 Medl., paa Husmandsliste 40 Stemmer, valgt 1 Medl.

Folketingsvalget April 1929. Antal Vælgere 522. Antal afgivne Stemmer 422. Retsforbundet 1, Konservative 18, Radikale 67, Socialdemokrater 95, Venstre 241.

Sogneraadet.

Thomsen, Jens, f. 14. Jan. 1879 i Ishøj, Søn af Rentier Frederik Thomsen og Hustru Maren, f. Andersen. Gift 27. Okt. 1903 med Dorthea T., Datter af Gaardejer Jørgen Hansen, Krengerup, og Hustru Karen Marie, f. Hansen.

Uddannet ved Landvæsen, Gaardejer 1904.

Medlem af Sogneraadet 1921, Formand for Vejudvalget, Fattigudvalget og Skoleudvalget.

Sogneraadsformand 1924.

Adresse: Ollerup pr. Slagelse.

Andersen, Anders Peter, f. 27. Maj 1878 i Sct. Mikkels Landsogn, Søn af Gaardejer Lars Peter Andersen og Hustru Johanne, f. Vilhelmsen. Gift 25. Aug. 1917 med Edele A., Datter af Gaardejer Peder Nøhr og Hustru Johanne, f. Mikkelsen.

Uddannet ved Landvæsen, Elev paa Højskole, Gaardejer 1909. Medlem af Værgeraadet 1923—29.

Medlem af Sogneraadet 1921 (Venstre), Medlem af Vejudvalget 1921 og Skoleudvalget 1925.

Adresse: Næsby pr. Slagelse.

Felt, Frederik Ferdinand, f. 17. Marts 1893 i Horsens, Søn af Maler Emil Jensen og Hustru Maren, f. Mortensen. Gift 11. Jan. 1918 med Gerda F., f. Petersen.

Stationsmestereksamen 1919, Portør ved D. S. B. 1916—21, Overportør 1921.

Medlem af Sogneraadet 1925 (Sociald.), Medlem af Vejudvalget 1925.

Adresse: Ll. Frederikslund pr. Frederikslund.

Jeppesen, Carl Peter Julius, f. 3. Juli 1890 i Kindertofte, Søn af Husmand Hans Peter Jeppesen og Hustru Ane, f. Larsen. Gift 9. Maj 1918 med Marie J., Datter af Husmand Jørgen Emil Petersen og Hustru Karen Sofie, f. Larsen.

Uddannet ved Landvæsen, Husmand.

Medlem af Sogneraadet 1927 (Venstre), Medlem af Vejudvalget 1927.

Adresse: Næsby Skov pr. Slagelse.

Møller, Johannes, f. 9. Okt. 1885 i Kallerup, Søn af Gaardejer Vilhelm Møller og Hustru Hedvig, f. Mathorne. Gift 22. Juni 1915 med Gudrun M., Datter af Gaardejer Lars Nielsen og Hustru Sofie.

Uddannet som Karetmager, Karetmagermester 1913.

Medlem af Sogneraadet 1925 (Fællesliste), Medlem af Vejudvalget og Fattigudvalget 1925.

Adresse: Tyvelse pr. Slagelse.

Nielsen, Søren Marius, f. 11. Maj 1892 i Sorterup, Søn af Dyrlæge Niels Peter Nielsen og Hustru Sofie, f. Olsen. Gift 28. Okt. 1913 med Bodil N., Datter af Vejmand Søren Nielsen og Hustru Karen, f. Andersen.

Uddannet ved Landvæsen, Husmand 1916. Skatteopkræver 1921, Folkeregisterfører 1925, Medlem af Bestyrelsen for Brugsforeningen og Tillidsmand i Husmandsbrandkassen.

Medlem af Sogneraadet 1929 (Rad. Venstre), Medlem af Skolekommissionen og Vejudvalget.

Adresse: Ollerup pr. Slagelse.

Petersen, Jens Peter, f. 25. Marts 1886 i Ottestrup, Søn af Gaardejer Niels Petersen og Hustru Marie, f. Jensen. Gift 16. April 1914 med Ingeborg P., Datter af Gaardejer Ludvig Jensen og Hustru Karen Marie, f. Jensen.

Uddannet ved Landvæsen, Gaardejer 1907.

Medlem af Sogneraadet 1929 (Venstre), Medlem af Vejudvalget, Fattigudvalget, Skoleudvalget og Skolekommissionen.

Adresse: Ottestrup pr. Frederikslund.

Ombud.

Christensen, Lars, f. 4. Marts 1884 i Ottestrup, Søn af Boelsmand Niels Christensen og Hustru Sofie, f. Nielsen.

Gennemgaaet Slagelse tekniske Skole, uddannet som Snedker og ved Landvæsen, Boelsmand 1911. Medlem af Bestyrelsen for Hjælpekassen 1921—29.

Formand for Hjælpekassen 1929.

Adresse: Ottestrup pr. Frederikslund

Andersen, Hans, f. 21. Marts 1870 i Lynge, Søn af Smed og Husmand Niels Andersen, Borød-Flinterup, og Hustru Karen Sofie, f. Sørensen.

Uddannet ved Landvæsen, Gaardejer. Medlem af Sogneraadet 1904—17, Vurderingsmand for Umyndiges Midler 1912, Repræsentant i Bondestandens Sparekasse.

Ejendomsskyldvurderingsmand 1906.

Adresse: Næsby ved Skoven pr. Slagelse.

Jensen, Rasmus, f. 16. Juni 1877 i Ottestrup, Søn af Sognefoged, Gaardejer Hans Jensen og Hustru Anna Marie, f. Rasmussen. Gift 30. Okt. 1906 med Marie Kirstine J., Datter af Husmand Samuel Christensen og Hustru Marie, f. Hansen.

Udlært som Tømrer, Gaardejer 1906. Sogneraadsmedlem 1921—29.

Ejendomsskyldvurderingsmand 1924.

Adresse: Vedbysønder pr. Frederikslund.

Kindertofte Kommune.

Areal 1841 ha.

I 1925 opdyrket Areal 943 ha, Skov 821 ha, Moser 8 ha, Vandarealer 9 ha.

Indbyggere. Faktisk Befolkning 5. Nov. 1925: 405, heraf 211 Mænd, 194 Kvinder. Opført i Folkeregistret 5. Nov. 1925: 400, 1. Okt. 1928: 399.

Kreaturholdet. 15. Juli 1928: Heste 16 Stkr., Hornkvæg 880 Stkr., heraf Køer 513 Stkr., Svin 744 Stkr. 15. Juli 1926: Faar 15 Stkr., Geder 11 Stkr., Høns 4262 Stkr.

Faste Ejendomme i 1927. Antal Ejendomme 66, samlet Vurderingssum 2,120,000 Kr., heraf Grundværdi 1,246,000 Kr. 224,4 Tdr. Hartk. Heraf 1 Skov, samlet Vurderingssum 486,000 Kr., heraf Grundværdi 280,000 Kr. 58 Landbrugsejendomme, samlet Vurderingssum 1,579,000 Kr., heraf Grundværdi 953,000 Kr., 184,1 Tdr. Hartk. 1 Gaard over 12 Tdr. Hartk., samlet Vurderingssum 720,000 Kr., heraf Grundværdi 450,000 Kr., 96,5 Tdr. Hartk. 20 Gaarde 1—12 Tdr. Hartk., samlet Vurderingssum 605,000 Kr., heraf Grundværdi 365,000 Kr., 68,0 Tdr. Hartk. 37 Huse under 1 Td. Hartk., samlet Vurderingssum 254,000 Kr., heraf Grundværdi 138,000 Kr., 19,6 Tdr. Hartk. Sognekommunal Grundskyldpromille 1928—29: 10,10. Skattefrit Fradrag pr. Ejendom 5000 Kr.

Skatteydere til Staten 1927—28. 83 Indkomstskatteydere med 204,000 Kr. Indkomst, 2719 Kr. i Skat. 52 Formueskatteydere med 1,222,200 Kr. Formue, 6724 Kr. i Skat.

Kommunens Regnskab 1926—27. Regnskabsbalance 27,017 Kr. Indtægter. Renter af Kapitaler og Indtægter af Ejendomme 373 Kr. Grundskyld 9390 Kr. (1928—29: 12,336 Kr. budgetteret). Ejendomsskyld 4386 Kr. (1928—29: 4536 Kr. budgetteret). Personlige Skatter, fraregnet Erhvervsskat og Aktieselskabsskat, 7211 Kr. (1928—29: 6286 Kr. budgetteret). Optagne Laan 5965 Kr. Skatteprocent 1926—27: 1,8, 1928—29:: 2,8. Ligningsprocent 1926—27: 1,8, 1928—29: 3,0. Udgifter. Skolevæsen 6096 Kr. Hjælpekasse 211 Kr. Arbejdsløshed 60 Kr. Fattigvæsen 6142 Kr. Aldersrente 1412 Kr. Vejvæsen 672 Kr. Renter af Gæld 1535 Kr. Afdrag paa Gæld 8004 Kr. Formue 31. Marts 1927: 52,115 Kr., heraf faste Ejendomme 45,615 Kr. Gæld 30,357 Kr.

Kommunevalg Marts 1929. Antal Vælgere 156, heraf 81 Mænd, 75 Kvinder. Antal afgivne Stemmer 123, heraf 70 Mænd, 53 Kvinder. Paa Socialdemokrater faldt 50 Stemmer, valgt 2 Medl., paa Borgerliste 71 Stemmer, valgt 3 Medl.

Folketingsvalget April 1929. Antal Vælgere 163. Antal afgivne Stemmer 138. Konservative 7, Radikale 5, Socialdemokrater 54, Venstre 72.

Sogneraadet.

Jensen, Henrik, f. 6. April 1870 i Devitsrød, Søn af Gaardejer Jens Jensen og Hustru Maren Sofie, f. Henriksen. Gift 27. Juni 1897 med Anna Kathrine J., Datter af Gaardejer Niels Petersen, Hallelev, og Hustru Marie, f. Hansen.

Gaardejer 1893. Medlem af Bestyrelsen for Dalsbro Mejeri 1907—17, Revisor 1917.

Medlem af Sogneraadet 1910 (Venstre), Kommunekasserer, Fører af Forhandlingsprotokollen og Medlem af Vejudvalget 1922. Folkeregisterfører 1924.

Sogneraadsformand 1922.

Adresse: Rosenfeldtsgaard pr. Frederikslund.

Christensen, Jørgen Peter, f. 16. Aug. 1883 i Sct. Mikkels Landsogn, Søn af Arbejdsmand Jens Christensen og Hustru Katrine, f. Jensen. Gift 13. April 1903 med Laura C., Datter af Husmand Niels Rasmussen, Kindertofte, og Hustru Marie, f. Petersen.

Ledvogter, Frederikslund, 1903—22, Husmand 1922.

Medlem af Sogneraadet 1922—25, paany 1929 (Sociald.), Medlem af Skoleudvalget.

Adresse: Frederikslund.

Jensen, Søren Peter, f. 18. Febr. 1892 i Ejdrup, Søn af Gaardejer Christian Jensen og Hustru Kristiane. Gift 23. Marts 1923 med Rigmor J., Datter af Gaardejer Jens Peter Christensen, Gerlev, og Hustru Ellen, f. Nielsen.

Uddannet ved Landvæsen, Elev paa Støvring Højskole 1910—11, Forpagter 1923. Medlem af Menighedsraadet 1926.

Medlem af Sogneraadet 1929 (Venstre), Medlem af Fattigudvalget.

Adresse: Kindertoftegaard pr. Frederikslund.

Petersen, Carl Valdemar, f. 1. Juni 1885 i Drøsselbjerg, Søn af Boelsmand Christian Petersen og Hustru Johanne Marie, f. Jørgensen. Gift 12. Nov. 1916 med Anna Sofie P., Datter af Murer Christian Hansen, Slagelse, og Hustru Sofie, f. Nielsen.

Husmand 1909. Revisor i Husmandsforeningen 1922—26, Medlem af Bestyrelsen for Næsby Skov Mejeri 1923—25, Formand for Socialdemokratisk Forening 1928 og for Værgeraadet 1929.

Medlem af Sogneraadet 1921 (Sociald.), Medlem af Skolekommissionen 1922, Næstformand 1929.

Adresse: Madslunde pr. Slagelse.

Rasmussen, Anthon, f. 18. Maj 1892 i Kindertofte, Søn af Gaardejer N. P. Rasmussen, Devitsrødgaard, og Hustru Kristine, f. Rasmussen.

Uddannet ved Landvæsen, Elev paa Antvorskov Højskole 1909—10, Forpagter 1922. Medlem af Bestyrelsen for Sorøegnens Hesteavlsforening 1918, Formand 1924, Sogneformand for Sorøegnens Landboforening 1920, Formand for Kontrolforeningen 1923, Sognefoged 1929.

Medlem af Sogneraadet 1928 (Venstre), Formand for Skoleudvalget, Medlem af Vejudvalget.

Adresse: Devitsrødgaard pr. Frederikslund.

Ombud.

Lystrup, Poul, f. 13. Okt. 1897 i Ottestrup Sogn, Søn af Boelsmand Johan Peter Lystrup og og Hustru Laura Kristine, f. Petersen.

Boelsmand 1920. Kommunalrevisor 1927—29.

Formand for Hjælpekassen 1929.

Adresse: Kindertofte pr. Frederikslund.

Nielsen, Jens Laurits, f. 22. Aug. 1860 i Gunderslev Sogn, Søn af Parcellist Lars Nielsen og Hustru Maren, f. Sørensen. Gift 4. Maj 1888 med Marie N., Datter af Gaardejer Niels Mogensen, Topshøj, og Hustru Ane Marie, f. Jacobsen.

Gaardejer 1888. Medlem af Sogneraadet 1890—1906, Sogneraadsformand 1905—06, Vurderingsmand for Landbygningernes alm. Brandforsikring 1888, Medlem af Bestyrelsen for Dalsbro Mejeri 1899, Formand for Menighedsraadet 1912.

Ejendomsskyldvurderingsmand 1909.

Adresse: Grøftegaard pr. Sorø.

Sørensen, Hans Peter, f. 1. Sept. 1859 i Pedersborg Sogn, Søn af Husmand Niels Sørensen og Hustru Marie, f. Jensen. Gift 31. Okt. 1911 med Anna Kristine S., Datter af Husmand Ole Thygesen, Lorup, og Hustru Bodil, f. Nielsdatter.

Gaardejer 1892. Medlem af Sogneraadet 1899—1922 og af Bestyrelsen for Dalsbro Mejeri 1903—09, Vurderingsmand for Landbygningernes alm. Brandforsikring 1900.

Ejendomsskyldvurderingsmand 1909.

Adresse: Grøfte pr. Sorø.

Slots-Bjergby-Sludstrup Kommune.

Areal 1572 ha.

I 1925 opdyrket Areal 1301 ha, Moser 15 ha.

Indbyggere. Faktisk Befolkning 5. Nov. 1925: 980, heraf 506 Mænd, 474 Kvinder. Opført i Folkeregistret 5. Nov. 1925: 989, 1. Okt. 1928: 969.

Kreaturholdet. 15. Juli 1928: Heste 310 Stkr., Hornkvæg 1678 Stkr., heraf Køer 908 Stkr., Svin 2540 Stkr. 15. Juli 1926: Faar 4 Stkr., Geder 13 Stkr., Høns 14,044 Stkr.

Faste Ejendomme i 1927. Antal Ejendomme 216, samlet Vurderingssum 3,193,000 Kr., heraf Grundværdi 1,745,000 Kr., 331,3 Tdr. Hartk. Heraf 141 Landbrugsejendomme, samlet Vurderingssum 2,838,000 Kr., heraf Grundværdi 1,687,000 Kr., 324,1 Tdr. Hartk. Ingen Gaarde over 12 Tdr. Hartk. 90 Gaarde 1—12 Tdr. Hartk., samlet Vurderingssum 2,498,000 Kr., heraf Grundværdi 1,507,000 Kr., 294,0 Tdr. Hart. 51 Huse under 1 Td. Hartk., samlet Vurderingssum 340,000 Kr., heraf Grundværdi 180,000 Kr., 30,1 Tdr. Hartk. Sognekommunal Grundskyldpromille 1928—29: 11,23. Skattefrit Fradrag pr. Ejendom 4000 Kr.

Skatteydere til Staten 1927—28. 215 Indkomstskatteydere med 413,600 Kr. Indkomst, 2458 Kr. i Skat. 152 Formueskatteydere med 2,826,100 Kr. Formue, 3483 Kr. i Skat.

Kommunens Regnskab 1926—27. Regnskabsbalance 47,833 Kr. Indtægter. Renter af Kapitaler og Indtægter af Ejendomme 1443 Kr. Grundskyld 16,569 Kr. (1928—29: 20,389 Kr. budgetteret). Ejendomsskyld 6470 Kr. (1928—29: 5935 Kr. budgetteret). Personlige Skatter, fraregnet Erhvervsskat og Aktieselskabsskat, 18,309 Kr. (1928—29: 20,690 Kr. budgetteret). Optagne Laan 5479 Kr. Skatteprocent 1926—27: 2,5, 1928—29: 4,25. Ligningsprocent 1926—27: 2,5, 1928—29: 4,0. Udgifter. Skolevæsen 9948 Kr. Hjælpekasse 511 Kr. Arbejdsløshed 359 Kr. Fattigvæsen 13,535 Kr. Aldersrente 6348 Kr. Vejvæsen 8212 Kr. Renter af Gæld 290 Kr. Afdrag paa Gæld 3392 Kr. Formue 31. Marts 1927: 60,800 Kr., heraf faste Ejendomme 35,347 Kr. Gæld 12,047 Kr.

Kommunevalg Marts 1929. Antal Vælgere 394, heraf 209 Mænd, 185 Kvinder. Antal afgivne Stemmer 251, heraf 153 Mænd, 98 Kvinder. Paa Socialdemokrater faldt 40 Stemmer, valgt 1 Medl., paa Lokalliste I 102 Stemmer, valgt 3 Medl., paa Lokalliste II 109 Stemmer, valgt 3 Medl.

Folketingsvalget April 1929. Antal Vælgere 486. Antal afgivne Stemmer 411. Retsforbundet 4, Konservative 12, Radikale 8, Socialdemokrater 72, Venstre 315.

Sogneraadet.

Hansen, Christen Peter, f. 14. Okt. 1874 i Engelstofte, Søn af Gaardejer Jørgen Hansen og Hustru Marie, f. Hansen. Gift 14. Maj 1909 med Oline H., Datter af Gaardejer Jakob Jensen, Stubberup, og Hustru Margrethe.

Uddannet ved Landvæsen, Elev paa Dalum Landbrugsskole 1892—93, Gaardejer 1907. Sognefoged 1924, Sogneformand for Brandkassen for Præstø m. fl. Amter 1909.

Medlem af Sogneraadet 1917 (Venstre), Sogneraadsformand 1921.

Adresse: Bakkegaard, Harrested pr. Sludstrup.

Andersen, Alfred Jakob, f. 22. Nov. 1884 i Slots-Bjergby, Søn af Gaardejer Mads Andersen og Hustru Maren, f. Jacobsen. Gift 24. Okt. 1924 med Anna A., Datter af Gaardejer Ludvig Jensen, Hove, og Hustru Anna.

Uddannet ved Landvæsen, Elev paa Ryslinge Højskole 1904—05, Gaardejer 1915.

Medlem af Sogneraadet 1925 (Venstre), Medlem af Aldersrenteudvalget.

Adresse: Slots-Bjergby pr. Slagelse.

Christensen, Christen Ludvig, f. 13. Marts 1880 i Slots-Bjergby, Søn af Gaardejer H. P. Christensen og Hustru Ane Kirstine, f. Petersen. Gift 21. Maj 1913 med Ida C., Datter af Gaardejer Jørgen Andersen, Slots-Bjergby, og Hustru Kirsten, f. Hansen.

Uddannet ved Landvæsen, Gaardejer 1913. Medlem af Menighedsraadet 1926.

Medlem af Sogneraadet 1929 (Venstre), Skoleforstander for Slots-Bjergby.

Adresse: Slots-Bjergby pr. Slagelse.

Jensen, Aksel, f. 17. Nov. 1881 i Kirke-Stillinge, Søn af Friskolelærer Jens Jensen og Hustru Johanne, f. Andersen. Gift 26. Nov. 1907 med Johanne J., Datter af Gaardejer Jakob Johansen, Set. Mikkels Landsogn, og Hustru Ane Marie, f. Sørensen.

Uddannet ved Landvæsen, Elev paa Stevns Højskole 1901—02 og paa Askov Højskole 1902—03 og 1903—04, Boelsmand paa Slagelse Nordmark 1917—22, paa Slots-Bjergby Mark 1922.

Medlem af Sogneraadet 1929 (Borgerlig Fællesl.), Medlem af Vejudvalget.

Adresse: Slots-Bjergby Mark pr. Slagelse.

Jensen, Carl Emil, f. 31. Marts 1889 i Sørbylille, Søn af Boelsmand, Tømrer Lars Jensen og Hustru Stine Marie, f. Sørensen. Gift 20. Maj 1921 med Anna Kirstine J., Datter af Husmand Oluf Larsen, Sørbylille, og Hustru Theodora Marie, f. Jørgensen.

Uddannet ved Landvæsen, Elev paa Odense Husmandsskole 1918—19, Boelsmand 1920. Medlem af Bestyrelsen for Husmandsforeningen 1922—26, paany 1928, Formand for Venstres Vælgerforening 1923—27.

Medlem af Sogneraadet 1929 (Venstre), Skoleforstander for Sludstrup Skole.

Adresse: Sørbylille pr. Sludstrup.

Jensen, Jens Jørgen, f. 15. Sept. 1882 i Sørbymagle Kommune, Søn af Gaardejer Hans Jensen og Hustru Anna, f. Jørgensen. Gift 29. Juli 1910 med Anna J., Datter af Teglværksforpagter, Gaardejer Ole Larsen, Kirkerup, og Hustru Kirstine, f. Pedersen.

Uddannet ved Landvæsen, Gaardejer 1910. Medlem af Hjælpekassens Bestyrelse 1921—25 og af Menighedsraadet 1926.

Medlem af Sogneraadet 1925 (Venstre), Medlem af Skolekommissionen og af Vejudvalget 1929.

Adresse: Højgaard, Sørbylille pr. Sludstrup.

Petersen, Ole, f. 9. Dec. 1874 i Skørpinge, Søn af Husmand Jørgen Petersen, Sludstrup, og Hustru Maren Sofie, f. Carlsen. Gift 4. Nov. 1901 med Anna P., Datter af Tømrer Hans Olsen, Sørbylille, og Hustru Johanne, f. Jensen.

Arbejdsmand i Hyllested Kommune 1904—07, Banearbejder ved Statsbanerne paa Slagelse-Næstved Banen 1907, i Haraldsted 1915 og i Sludstrup 1917. Kasserer for Socialdemokratisk Forening 1927.

Medlem af Sogneraadet 1925 (Sociald.), Sogneraadets Repræsentant i Værgeraadet 1929, Tilsynsførende med Fattiggaarden.

Adresse: Sludstrup.

Ombud.

Jensen, Johannes, f. 8. Sept. 1880 i Førslev Sogn, Søn af Husmand Christen Jensen, Arløse, og Hustru Karen Marie, f. Larsdatter. Gift 19. Maj 1907 med Emma Karoline J., f. Madsen.

Uddannet som Tømrer, Gaardejer i Slots-Bjergby 1918—24, Husmand 1924. Medlem af Bestyrelsen for Venstres Vælgerforening 1919, Formand 1923, Tilsynsførende med Kommunens Kirker 1925, Kontrol ved Slots-Bjergby Mejeri 1928.

Formand for Hjælpekassen 1929.

Adresse: Slots-Bjergby pr. Slagelse.

Larsen, Jens, f. 2. Sept. 1866 i Lynge, Søn af Gaardejer Niels Larsen, Kroagergaarden, og Hustru Bolette, f. Nielsdatter. Gift 14. Maj 1892 med Marie L., Datter af Gaardejer Anders Sørensen, Bønnekjærgaard, Haldagerlille, og Hustru Kirsten, f. Hansen.

Uddannet ved Landvæsen, Gaardejer, Digeagergaard, 1892—1917. Medlem af Sogneraadet 1898—1913, Sogneraadsformand 1901, Kommunalrevisor 1913. D. M.

Ejendomsskyldvurderingsmand.

Adresse: Slots-Bjergby pr. Slagelse.

Larsen, Peter Emil, f. 27. Juni 1874 i Sørbylille, Søn af Gaardejer Jens Daniel Larsen, Skalbjerggaard, og Hustru Dorthe Katrine, f. Knudsen. Gift 2. Febr. 1928 med Ingeborg L., Datter af Gaardejer Anders Chr. Petersen, Høng, og Hustru Mette Marie Dorthea, f. Hansen.

Uddannet ved Landvæsen, Bestyrer af Skalbjerggaard 1898—1913, Ejer 1913. Kredsformand for Præstø m. fl. Amters Brandkasse 1921—26, Revisor i Mejeriet 1909 og i Foderstofforeningen 1919, Kommunalrevisor 1924.

Ejendomsskyldvurderingsmand 1924.

Adresse: Skalbjerggaard, Sørbylille pr. Sludstrup.

Lundforlund-Gerlev Kommune.

Areal 1448 ha.

I 1925 opdyrket Areal 1385 ha.

Indbyggere. Faktisk Befolkning 5. Nov. 1925: 689, heraf 364 Mænd, 325 Kvinder. Opført i Folkeregistret 5. Nov. 1925: 688, 1. Okt. 1928: 731.

Kreaturholdet. 15. Juli 1928: Heste 233 Stkr., Hornkvæg 1368 Stkr., heraf Køer 719 Stkr., Svin 1994 Stkr. 15. Juli 1926: Geder 19 Stkr., Høns 9027 Stkr.

Faste Ejendomme i 1927. Antal Ejendomme 145, samlet Vurderingssum 3,161,000 Kr., heraf Grundværdi 1,783,000 Kr., 353,4 Tdr. Hartk. Heraf 83 Landbrugsejendomme, samlet Vurderingssum 2,855,000 Kr., heraf Grundværdi 1,747,000 Kr., 350,3 Tdr. Hartk. 5 Gaarde over 12 Tdr. Harkt., samlet Vurderingssum 974,000 Kr., heraf Grundværdi 663,000 Kr., 133,3 Tdr. Hartk. 53 Gaarde 1—12 Tdr. Hartk., samlet Vurderingssum 1,679,000 Kr., heraf Grundværdi 990,000 Kr., 200,4 Tdr. Hartk. 25 Huse under 1 Td. Hartk., samlet Vurderingssum 202,000 Kr., heraf Grundværdi 94,000 Kr., 16,6 Tdr. Hartk. Sognekommunal Grundskyldpromille 1928—29: 8,86. Skattefrit Fradrag pr. Ejendom 5000 Kr.

Skatteydere til Staten 1927—28. 195 Indkomstskatteydere med 381,600 Kr. Indkomst, 2516 Kr. i Skat. 125 Formueskatteydere med 2,207,700 Kr. Formue, 3776 Kr. i Skat.

Kommunens Regnskab 1926—27. Regnskabsbalance 37,460 Kr. Indtægter. Renter af Kapitaler og Indtægter af Ejendomme 180 Kr. Grundskyld 16,640 Kr. (1928—29: 14,975 Kr. budgetteret). Ejendomsskyld 6997 Kr. (1928—29: 5149 Kr. budgetteret). Personlige Skatter, fraregnet Erhvervsskat og Aktieselskabsskat, 14,018 Kr. (1928—29: 13,083 Kr. budgetteret). Skatteprocent 1926—27: 2,14, 1928—29: 3,0. Ligningsprocent 1926—27: 2,0, 1928—29: 2,7. Udgifter. Skolevæsen 7834 Kr. Hjælpekasse 312 Kr. Arbejdsløshed 81 Kr. Fattigvæsen 6236 Kr. Aldersrente 3777 Kr. Vejvæsen 7545 Kr. Renter af Gæld 441 Kr. Afdrag paa Gæld 2180 Kr. Formue 31. Marts 1927: 70,776 Kr., heraf faste Ejendomme 63,770 Kr. Gæld 4217 Kr.

Kommunevalg Marts 1929. Antal Vælgere 292, heraf 161 Mænd, 131 Kvinder. Antal afgivne Stemmer 195, heraf 114 Mænd, 81 Kvinder. Paa Radikale faldt 40 Stemmer, valgt 1 Medl., paa Lokalliste I 104 Stemmer, valgt 4 Medl., paa Lokalliste II 51 Stemmer, valgt 2 Medl.

Folketingsvalget April 1929. Antal Vælgere 352. Antal afgivne Stemmer 282. Retsforbundet 1, Konservative 28, Radikale 34, Socialdemokrater 39, Venstre 180.

Sogneraadet.

Madsen, Jens Marius, f. 24. Jan. 1885 i Gerlev, Søn af Gaardejer Niels Madsen, Gunlevgaard, og Hustru Margrethe, f. Hansen. Gift 7. Juni 1919 med Emma M., Datter af Boelsmand N. P. Larsen, Fuglede, og Hustru Kristine.

Uddannet ved Landvæsen. Gaardejer 1911. Medlem af Bestyrelsen for Lundforlund-Gerlev Sparekasse 1920 og for Sordrup Mejeri 1922.

Medlem af Sogneraadet 1925 (Fællesliste).

Sogneraadsformand 1928.

Adresse: Gunlevgaard, Gerlev pr. Slagelse.

Christiansen, Jens, f. 15. Nov. 1891 i Krummerup Sogn, Søn af Gaardejer Jens Christiansen og Hustru Johanne, f. Jensen. Gift 31. Aug. 1919 med Alfrida C., Datter af Gaardejer Hans Nielsen, Hjortemosegaard, Gimlinge, og Hustru Henriette, f. Christensen.

Uddannet ved Landvæsen, Gaardejer 1918. Medlem af Bestyrelsen for Lundforlund Brugsforening 1926.

Medlem af Sogneraadet 1925 (Fællesliste), Formand for Fattigudvalget.

Adresse: Nøddebjerg, Lundforlund Mark pr. Slagelse.

Jørgensen, Rasmus Martin, f. 29. Aug. 1878 i Neble, Boeslunde Sogn, Søn af Boelsmand Jørgen Jørgensen og Hustru Ane, f. Rasmussen. Uddannet som Tømrer, Tømrermester i Gerlev 1903—24, Gaardejer 1924.

Medlem af Sogneraadet 1929 (Fællesliste), Formand for Vejudvalget for Gerlev.

Adresse: Gerlev pr. Slagelse.

Nielsen, Hans Christian, f. 27. Sept. 1892 i Holmstrup, Søn af Gaardejer Morten Nielsen, Gerlev, og Hustru Maren Kirstine, f. Hansen. Gift 25. April 1919 med Oline N., Datter af Sognefoged P. C. Olsen, Lundforlund, og Hustru Marie, f. Larsen.

Uddannet ved Landvæsen, Elev paa Antvorskov Højskole 1912—13 og paa Tune Landboskole 1916—17, Gaardejer 1919. Vurderingsmand for Landbygningernes alm. Brandforsikring 1921, Medlem af Menighedsraadet 1922.

Medlem af Sogneraadet 1929 (Fællesliste), Formand for Vejudvalget for Lundforlund.

Adresse: Lundforlund pr. Slagelse.

Nielsen, Verner Christian, f. 11. Dec. 1892 i Løgstør, Søn af Gaardejer Niels P. Nielsen, Aalling ved Mølby, og Hustru Karen, f. Berthelsen. Gift 4. Maj 1917 med Anna N., Datter af Sparekassekasserer Ole Larsen, Esholte, og Hustru Karen, f. Andersen.

Uddannet ved Landvæsen, Elev paa Lyngby Landboskole 1912—13 og paa Askov Højskole 1916—17, Gaardejer 1917. Medlem af Værgeraadet 1925, Revisor for Lundforlund-Gerlev Sparekasse 1925 og for Serdrup Mejeri 1929, Branddirektør for Østifternes Brandforsikring og Sognefoged for Gerlev Sogn 1929.

Medlem af Sogneraadet 1925 (Fællesliste), Medlem af Forretningsudvalget.

Adresse: Serdrup pr. Slagelse.

Olsen, Hans Peter, f. 3. Marts 1883 paa Gerlev Mark, Søn af Gaardejer Hans Olsen og Hustru Ane Marie, f. Sørensen. Gift 4. Marts 1921 med Thora Marie O., Datter af Boelsmand Søren Nielsen, Ørslev, og Hustru Jensine.

Uddannet ved Landvæsen, Gaardejer 1912. Medlem af Menighedsraadet 1910, Sogneformand for Udflytternes Brandforsikring 1912, Medlem af Bestyrelsen for Brugsforeningen 1919, Formand 1927.

Medlem af Sogneraadet 1925 (Fællesliste), Medlem af Skoleudvalget og Skolekommissionen.

Adresse: Gerlev Mark pr. Slagelse.

Rasmussen, Hans Peter, f. 4. April 1877 i Gimlinge Sogn, Søn af Indsidder Peter Rasmussen og Hustru Ane Kirstine, f. Jensen. Gift 2. Nov. 1901 med Emilie R., f. Frandsen.

Uddannet ved Landvæsen, Statshusmand i Sct. Peders Landsogn 1901—10, Gaardejer i Lundforlund 1910—17, paa Dalagergaard 1917. Medlem af Værgeraadet 1920, Formand 1922, Formand for den radikale Venstreforening 1922.

Medlem af Sogneraadet 1917 (Rad. Venstre), Medlem af Forretningsudvalget 1921, Formand for Skoleudvalget 1925.

Adresse: Dalagergaard, Lundforlund Mark pr. Slagelse.

Ombud.

Jespersen, Senika, f. 24. Febr. 1892 i Korsør, Søn af Havnearbejder Peter Jespersen og Hustru Caroline, f. Senika. Gift 4. Nov. 1916 med Marie J., Datter af Boelsmand Jørgen Nielsen, Tranderup, og Hustru Anna Marie, f. Madsen.

Husmand og Dræningsarbejder paa Hulby Mark 1916—19, Boelsmand paa Gerlev Mark 1919. Formand for Husmandsforeningen 1920—24, Medlem af Bestyrelsen for den radikale Venstreforening 1923 og af Værgeraadet 1929, Medlem af Hjælpekassens Bestyrelse 1921.

Formand for Hjælpekassen 1923.

Adresse: Gerlev Mark pr. Slagelse.

Jensen, Anton, f. 16. Aug. 1887 i Bissinge, Stege Landsogn, Søn af Husmand Rasmus Jensen og Hustru Marie, f. Petersen. Gift 26. Maj 1912 med Elisabeth J., Datter af Husmand Jens Holmgaard, Lyngby ved Skibsted, og Hustru Kirsten, f. Thorup.

Uddannet ved Landvæsen, Elev paa Kærehave Husmandsskole 1905—06, Boelsmand i Lundforlund 1912—26, Gaardejer 1926. Formand for Husmandsforeningen 1915—20, Medlem af Hjælpekassens Bestyrelse 1917—21 og af Sogneraadet 1921—29.

Ejendomsskyldvurderingsmand 1924.

Adresse: Serdrup pr. Slagelse.

Pedersen, Johannes, f. 24. Nov. 1879 i Stillinge Sogn, Søn af Parcellist Peder Pedersen og Hustru Sofie, f. Nielsdatter. Gift 4. Maj 1904 med Magdalene P., Datter af Gaardejer Hans Nielsen, Bakkegaard, Faardrup, og Hustru Kirsten, f. Christensen.

Uddannet ved Landvæsen, Gaardejer 1903. Medlem af Sogneraadet og Skolekommissionen 1917—25, Formand for Sparekassen 1919, Medlem af Menighedsraadet 1922.

Ejendomsskyldvurderingsmand 1922.

Adresse: Gerlev pr. Slagelse.

Vester Flakkebjerg Herred.

Skørpinge-Faardrup Kommune.

Areal 1701 ha.

I 1925 opdyrket Areal 1540 ha, Moser 10 ha, Vandarealer 7 ha.

Indbyggere. Faktisk Befolkning 5. Nov. 1925: 889, heraf 463 Mænd, 426 Kvinder. Opført i Folkeregistret 5. Nov. 1925: 895 1. Okt. 1928: 884.

Kreaturholdet. 15. Juli 1928: Heste 321 Stkr., Hornkvæg 1728 Stkr., heraf Køer 956 Stkr., Svin 2905 Stkr. 15. Juli 1926: Faar 9 Stkr., Geder 9 Stkr., Høns 11,636 Stkr.

Faste Ejendomme i 1927. Antal Ejendomme 195, samlet Vurderingssum 3,639,000 Kr., heraf Grundværdi 1,981,000 Kr., 353,8 Tdr. Hartk. 116 Landbrugsejendomme, samlet Vurderingssum 3,333,000 Kr., heraf Grundværdi 1,959,000 Kr., 350,5 Tdr. Hartk. 1 Gaard over 12 Tdr. Hartk., samlet Vurderingssum 112,000 Kr., heraf Grundværdi 70,000 Kr., 13,1 Tdr. Hartk. 74 Gaarde 1—12 Tdr. Hartk., samlet Vurderingssum 2,866,000 Kr., heraf Grundværdi 1,734,000 Kr., 312,7 Tdr. Hartk. 41 Huse under 1 Td. Hartk., samlet Vurderingssum 355,000 Kr., heraf Grundværdi 155,000 Kr., 24,7 Tdr. Hartk. Sognekommunal Grundskyldpromille 1928—29: 6,30. Skattefrit Fradrag pr. Ejendom 4000 Kr.

Skatteydere til Staten 1927—28. 260 Indkomstskatteydere med 602,149 Kr. Indkomst, 5051 Kr. i Skat. 189 Formueskatteydere med 3,675,000 Kr. Formue, 6525 Kr. i Skat.

Kommunens Regnskab 1926—27. Regnskabsbalance 39,547 Kr. Indtægter. Renter af Kapitaler og Indtægter af Ejendomme 921 Kr. Grundskyld 12,482 Kr. (1928—29: 12,414 Kr. budgetteret). Ejendomsskyld 5534 Kr. (1928—29: 4579 Kr. budgetteret). Personlige Skatter, fraregnet Erhvervsskat og Aktieselskabsskat, 19.507 Kr. (1928—29: 17,773 Kr. budgetteret). Skatteprocent 1926—27: 2,4, 1928—29: 2,85. Ligningsprocent 1926—27: 2,4, 1928—29: 2,9. Udgifter. Skolevæsen 8790 Kr. Hjælpekasse 306 Kr. Arbejdsløshed 160 Kr. Fattigvæsen 8315 Kr. Aldersrente 6293 Kr. Vejvæsen 8288 Kr. Renter af Gæld 358 Kr. Afdrag paa Gæld 200 Kr. Formue 31. Marts 1927: 42,818 Kr., heraf faste Ejendomme 28,200 Kr. Gæld 900 Kr.

Kommunevalg Marts 1929. Antal Vælgere 403, heraf 197 Mænd, 206 Kvinder. Fællesliste valgt uden Afstemning.

Folketingsvalget April 1929. Antal Vælgere 437. Antal afgivne Stemmer 363. Konservative 24, Radikale 39, Socialdemokrater 30, Venstre 269, ugyldig 1.

Sogneraadet.

Jørgensen, Frederik, f. 18. Maj 1877 i Sdr. Bjerre, Søn af Gaardmand Lars Peter Jørgensen og Hustru Mette Sofie, f. Christoffersen. Gift 3. Maj 1904 med Thora J., Datter af Gaardmand Niels Thorkildsen, Drøsselbjerg, og Hustru Hanne, f. Larsen.

Uddannet ved Landvæsen, Elev paa Brøderup Højskole 1897—98, Boelsmand paa Flakkebjerg Mark 1904—08, Gaardejer 1908. Ejendomsskyldvurderingsmand 1910—22.

Medlem af Sogneraadet 1917 (Venstre), Formand for Vejudvalget og Kasse- og Regnskabsudvalget.

Sogneraadsformand 1921.

Adresse: Toftegaard, Skørpinge pr. Flakkebjerg.

Hansen, Hans, f. 29. Juni 1872 i Egeslevmagle, Søn af Husmand Ebbe Hansen og Hustru Ane, f. Nielsdatter. Gift 17. Sept. 1898 med Ellen Marie H., Datter af Boelsmand Peter Johansen, Hulby, og Hustru Dorthea, f. Andreasen.

Uddannet ved Landvæsen, Husmand i Lundforlund 1898-1904, Boelsmand 1904. Vurderingsmand i Holbæk Brandkasse 1919.

Medlem af Sogneraadet 1925 (Venstre), Medlem af Vejudvalget 1929.

Adresse: Faardrup Mark pr. Flakkebjerg.

Hansen, Niels Peter, f. 11. Aug. 1876 i Bøstrup, Sørbymagle, Søn af Arbejdsmand Hans Hansen og Hustru Marie, f. Nielsen. Gift 18. Maj 1907 med Vilhelmine H., Datter af Landpostbud Rasmus Mathiesen, Bøgelunde, og Hustru Anna Sofie, f. Christensen.

Uddannet ved Landvæsen, Elev paa Brøderup Højskole 1904—05, Husmand 1907. Stifter af og Formand for Husmandsforeningen for Skørpinge-Faardrup Sogne 1910—13, Tillidsmand i Husmandsbrandkassen 1913, Medlem af Menighedsraadet.

Medlem af Sogneraadet 1913—17, paany 1929 (Rad. Venstre), Medlem af Skolekommissionen.

Adresse: Skørpinge Mark pr. Flakkebjerg.

Larsen, Chresten Laurits, f. 29. Jan. 1893 i Snekkerup, Søn af Gaardejer Peter Larsen og Hustru Rasmine, f. Christensen. Gift 19. Maj 1922 med Anna L., Datter af Gaardejer Chresten Larsen, Gerlev, og Hustru Line, f. Jensen.

Uddannet ved Landvæsen, Elev paa Frederiksborg Højskole 1911—12, paa Høng Landbrugsskole 1920—21, Gaardejer 1922. Formand for Venstrevælgerforeningen 1925, for Serdrup Andelsmejeri og Medlem af Værgeraadet 1929.

Medlem af Sogneraadet 1929 (Venstre), Medlem af Vejudvalget og Kasse- og Regnskabsudvalget.

Adresse: Snekkerup pr. Flakkebjerg.

Madsen, Johannes, f. 4. Febr. 1893 i Skørpinge, Søn af Gaardejer Hans Madsen og Hustru Hansine, f. Nielsen. Gift 9. Juni 1921 med Jenny Marie M., Datter af Gaardejer Søren Hansen, Arløse Torp, og Hustru Marie, f. Jensen.

Uddannet ved Landvæsen, Elev paa Antvorskov Højskole 1918—19, Gaardejer 1921. Medlem af Bestyrelsen og Kasserer for Sygeplejerforeningen 1925, Medlem af Bestyrelsen for Sludstrup Brugsforening 1927, Revisor i Skørpinge-Faardrup Sparekasse 1927, Medlem af Menighedsraadet 1925.

Medlem af Sogneraadet 1925 (Venstre), Næstformand 1929, Medlem af Kasse- og Regnskabsudvalget 1925, af Skolekommissionen 1925—29 og Vejudvalget 1929.

Adresse: Lykkenshaab, Skørpinge pr. Flakkebjerg.

Møller, Valdemar Sejr, f. 19. Juni 1894 i Agersnap, Ølgod Sogn, Søn af Lærer J. P. Christensen Møller og Hustru Christine Marie, f. Wadt. Gift 19. Aug. 1920 med Jelva M.

Uddannet ved Landvæsen, Elev paa Uldum Højskole 1913—14 og paa Askov Højskole 1915—16, Gaardejer 1919. Regnskabsfører i Brugsforeningen 1925.

Medlem af Sogneraadet 1925 (Venstre), Medlem af Fattigudvalget 1925—29, Medlem af Skolekommissionen 1929.

Adresse: Nygaard, Faardrup pr. Flakkebjerg.

Nielsen, Chresten, f. 21. April 1881 i Faardrup, Søn af Gaardejer Hans Nielsen og Hustru Kirsten, f. Christensen. Gift 17. Sept. 1920 med Karen N., Datter af Gaardejer Jens Bertelsen, Ottestrup.

Uddannet ved Landvæsen, Gaardejer 1911.

Medlem af Sogneraadet 1929, Medlem af Fattigudvalget.

Adresse: Bakkegaard, Faardrup pr. Flakkebjerg.

Ombud.

Jørgensen, Jens Rasmus, f. 28. Nov. 1889 i Faardrup, Søn af Gaardejer Jens Jørgensen og Hustru Karen Marie, f. Jensen. Gift 28. Okt. 1921 med Thora J., Datter af Gaardejer Jørgen Petersen, Oreby.

Uddannet ved Landvæsen, Elev paa Særslev Højskole 1913-14, Gaardejer 1921. Brandfoged.

Formand for Hjælpekassen 1929.

Adresse: Stenkildegaard, Faardrup pr. Flakkebjerg.

Andersen, Herman, f. 13. Maj 1869 i Hellestrup, Søn af Gaardejer Jens Andersen, Gjedvad, Sct. Jørgensbjerg, og Hustru Birthe Kirstine, f. Jensdatter. Gift 18. Dec. 1894 med Ulrikka Marie A., Datter af Gaardejer Niels Larsen, Halkevad, og Hustru Anna Magdalene, f. Ulriksen.

Uddannet ved Landvæsen, Forpagter paa Anneksgaarden 1895-1902, Gaardejer 1902. Medlem af Sogneraadet 1897—1903 og 1921—29, Medlem af Bestyrelsen for Elektricitetsværket og Menighedsraadet, Medlem af Bankraadet for Handels- og Landbrugsbanken, Slagelse, 1918, Medlem af Bestyrelsen for Skørpinge-Faardrup Sparekasse 1920.

Ejendomsskyldvurderingsmand 1924.

Adresse: Anneksgaarden, Faardrup pr. Flakkebjerg.

Rasmussen, Peter Chr., f. 20. Aug. 1873 i Gimlinge, Søn af Husmand Peter Rasmussen, Vemmeløse Mark og Hustru Ane Kirstine, f. Jensen. Gift 16. Nov. 1894 med Karen Marie R., Datter af Husmand Rasmus Hansen Skov, Flakkebjerg, og Hustru Rasmine Caroline.

Uddannet ved Landvæsen, Husmand i Flakkebjerg 1894—98, i Skørpinge 1898. Formand for Husmandsforeningen 1919, Formand og Kasserer i Brugsforeningen 1921, Sogneformand i Præstø m. fl. Amters Brandforsikring.

Ejendomsskyldvurderingsmand 1924.

Adresse: Skørpinge pr. Flakkebjerg.

Egeslevmagle Kommune.

Areal 2561 ha.

I 1925 opdyrket Areal 2086 ha, Skov 116 ha, Moser 39 ha.

Indbyggere. Faktisk Befolkning 5. Nov. 1925: 1152, heraf 579 Mænd, 573 Kvinder. Opført i Folkeregistret 5. Nov. 1925: 1146, 1. Okt. 1928: 1187. Bymæssig Bebyggelse 1925. Hesselby-Smidstrup 204 Indb. Forstadsmæssig Bebyggelse til Skelskør.

Kreaturholdet 15. Juli 1928: Heste 351 Stkr., Hornkvæg 2117 Stkr., heraf Køer 1206 Stkr., Svin 2767 Stkr. 15. Juli 1926: Faar 15 Stkr., Geder 24 Stkr., Høns 10,337 Stkr.

Faste Ejendomme i 1927. Antal Ejendomme 242, samlet Vurderingssum 5,011,000 Kr., heraf Grundværdi 2,752,000 Kr., 469,4 Tdr. Hartk. Heraf 3 Skove, samlet Vurderingssum 17,000 Kr., heraf Grundværdi 7000 Kr. 125 Landbrugsejendomme, samlet Vurderingssum 4,224,000 Kr., heraf Grundværdi 2,537,000 Kr., 442,9 Tdr. Hartk. 4 Gaarde over 12 Tdr. Hartk., samlet Vurderingssum 1,225,000 Kr., heraf Grundværdi 740,000 Kr., 132,1 Tdr. Hartk. 61 Gaarde 1—12 Tdr. Hartk., samlet Vurderingssum 2,568,000 Kr., heraf Grundværdi 1,577,000 Kr., 281,3 Tdr. Hart. 60 Huse under 1 Td. Hartk., samlet Vurderingssum 431,000 Kr., heraf Grundværdi 220,000 Kr., 29,5 Tdr. Hartk. Sognekommunal Grundskyldpromille 1928—29: 8,20. Skattefrit Fradrag pr. Ejendom 4000 Kr.

Skatteydere til Staten 1927—28. 360 Indkomstskatteydere med 868,458 Kr. Indkomst, 6878 Kr. i Skat. 190 Formueskatteydere med 4.439,200 Kr. Formue, 13,877 Kr. i Skat.

Kommunens Regnskab 1926—27. Regnskabsbalance 95,144 Kr. Indtægter. Renter af Kapitaler og Indtægter af Ejendomme 1014 Kr. Grundskyld 24,808 Kr. (1928—29: 22,665 Kr. budgetteret). Ejendomsskyld 10,275 Kr. (1928—29: 8714 Kr. budgetteret). Personlige Skatter, fraregnet Erhvervsskat og Aktieselskabsskat, 21,607 Kr. (1928—29: 21,814 Kr. budgetteret). Optagne Laan 26,312 Kr. Skatteprocent 1926—27: 1,8, 1928—29: 2,9. Ligningsprocent 1926—27: 2,0, 1928—29: 3,2. Udgifter: Skolevæsen 8930 Kr. Hjælpekasse 879 Kr. Arbejdsløshed 955 Kr. Fattigvæsen 13,638 Kr. Aldersrente 10,434 Kr. Vejvæsen 11,495 Kr. Renter af Gæld 275 Kr. Afdrag paa Gæld 1210 Kr. Formue 31. Marts 1927: 92.180 Kr., heraf faste Ejendomme 71,080 Kr. Gæld 30,232 Kr.

Kommunevalg Marts 1929. Antal Vælgere 522, heraf 273 Mænd, 249 Kvinder. Antal afgivne Stemmer 321, heraf 200 Mænd, 121 Kvinder. Paa Radikale faldt 68 Stemmer, valgt 2 Medl., paa Socialdemokrater 55 Stemmer, valgt 1 Medl., paa Fællesliste 197 Stemmer, valgt 4 Medl.

Folketingsvalget April 1929. Antal Vælgere 586. Antal afgivne Stemmer 452. Retsforbundet 10, Konservative 83, Radikale 60, Socialdemokrater 108, Venstre 191.

Sogneraadet.

Petersen, Chresten, f. 15. Juni 1874 paa Røjlegaard, Egeslevmagle, Søn af Gaardejer Niels Petersen og Hustru Hanne, f. Clausen. Gift 24. Maj 1907 med Anna P., Datter af Gaardejer Søren Petersen, Oreby, og Hustru Anna, f. Rasmussen.

Uddannet ved Landvæsen, Gaardejer 1901.

Medlem af Sogneraadet 1921 (Kons. Folkep.), Formand for Fattigudvalget og Forsørgelsesudvalget.

Sogneraadsformand 1921.

Adresse: Røjlegaard, Egeslevmagle pr. Tjæreby.

Christensen, Søren, f. 17. Juli 1877 i Københoved, Haderslev Amt, Søn af Bødkermester Niels Christensen og Hustru Marie, f. Laursen. Gift 29. Sept. 1905 med Marie C., Datter af Landmand Niels Olsen og Hustru Karen, f. Gerløvsdatter.

Uddannet som Tømrer, Elev paa Vallekilde Haandværkerskole 1896 og Aaby Haandværkerskole 1902, Tømrermester 1904. Regnskabsfører i Hovemark Brugsforening og Egeslevmagle Laaneforening.

Medlem af Sogneraadet 1917—25, paany 1929 (Rad. Venstre), Medlem af Aldersrenteudvalget, Skoleforstander.

Adresse: Frankerup pr. Flakkebjerg.

Jakobsen, Frederik Christian, f. 26. Jan. 1882 i Hyllested Sogn, Søn af Arbejdsmand Peter Jakobsen og Hustru Anna, f. Jørgensen. Gift 7. Maj 1903 med Rasmine Kristine J., Datter af Husmand Peter Hansen, Faardrup, og Hustru Marie, f. Madsen.

Arbejdsmand. Kasserer i den socialdemokratiske Forening.

Medlem af Sogneraadet 1925 (Sociald.), Medlem af Værgeraadet, Fattigudvalget og Skolekommissionen.

Adresse: Hesselby pr. Skelskør.

Olsen, Ole, f. 2. Aug. 1877 i Boeslunde, Søn af Gaardejer Niels Olsen og Hustru Ane, f. Clausen. Gift 26. Maj 1905 med Maren O., Datter af Gaardejer Hans Petersen og Hustru Karen, f. Nielsen.

Uddannet ved Landvæsen, Elev paa Dalum Landbrugsskole 1900—01, Gaardejer 1905. Formand for Brugsforeningen 1921.

Medlem af Sogneraadet 1925 (Venstre), Fattigforstander.

Adresse: Egeslevmagle pr. Tjæreby.

Petersen, Chresten, f. 18. Nov. 1875 paa Sandbjerggaard i Egeslevmagle, Søn af Gaardejer Peter Rasmus Petersen og Hustru Karoline, f. Christensen. Gift 16. Maj 1923 med Agnes Johanne, Datter af Husmand Martin Hansen og Hustru Signe, f. Hansen.

Uddannet ved Landvæsen, Elev paa Emdrupborg Højskole 1897—98, Gaardejer 1902. Fh. Medlem af Bestyrelsen for Mejeriet Godthaab, Medlem af Bestyrelsen for den radikale Venstreforening.

Medlem af Sogneraadet 1929 (Rad. Venstre), Medlem af Værgeraadet og Vejudvalget.

Adresse: Thorsbjerggaard, Egeslevlille pr. Tjæreby.

Sørensen, Hans Peter, f. 12. Juni 1886 paa Maglegaard i Tjæreby Sogn, Søn af Gaardejer Chresten Sørensen og Hustru Eline f. Hansen. Gift 6. Septbr. 1919 med Anna Johanne S., Datter af Gaardejer Jørgen Petersen, Frankerup, og Hustru Oline, f. Olsen.

Uddannet ved Landvæsen, Elev paa Hindholm Højskole 1908—09 og paa Haslev Landbrugsskole 1912—13, Gaardejer 1919. Medlem af Menighedsraadet og Formand for Vandsynet.

Medlem af Sogneraadet 1925 (Kons. Folkep.), Formand for Vejudvalget, Medlem af Skolekommissionen.

Adresse: Maglegaard pr. Tjæreby.

Troelsen, Anton Christian, f. 11. Okt. 1885 i Ryde pr. Vinderup, Søn af Husmand Peder Christian Troelsen og Hustru Johanne, f. Tingskov. Gift 27. April 1912 med Elisabeth T., Datter af Skomagermester Carl Rudolf Nielsen, St. Hedinge, og Hustru Anna, f. Lindenskov.

Uddannet som Murer, Elev paa Haslev Højskole 1905—06, Murermester i 7 Aar i Lystrup ved Aarhus, Gaardejer 1918. Medlem af Bestyrelsen for Mejeriet Godthaab, Formand for Venstreforeningen.

Medlem af Sogneraadet 1925 (Venstre), Medlem af Vejudvalget og Bestyrelsen for Alderdomshjemmet.

Adresse: Nysøgaard pr. Skelskør.

Ombud.

Rosenquist, Carl Vilhelm, f. 29. Maj 1867 paa Frederiksberg, Søn af Arbejdsmand Niels Petersen og Hustru Sofie, f. Rosenquist. Gift 12. Maj 1893 med Ida Frederikke R., Datter af Chresten Christensen og Hustru Karen Marie, f. Petersen.

Arbejdet som Skomager til 1906, som Murer 1906—10, Murermester 1910. Fh. Regnskabsfører for Brugsforeningen, Revisor i Sygekassen 1904, Vurderingsmand for den almindelige Brandforsikring 1909.

Formand for Hjælpekassen 1917.

Adresse: Egeslevmagle pr. Skelskør.

Nielsen, Frederik, f. 11. Marts 1876 paa Holmegaard i Egeslevmagle, Søn af Gaardejer, Sognefoged Lars Nielsen og Hustru Sidsel, f. Nielsen. Gift 11. Maj 1917 med Margit N., Datter af Boelsmand Søren Dahl og Hustru Hansigne, f. Hansen.

Uddannet ved Landvæsen, Elev paa Hindholm Højskole 1898—99, Gaardejer 1905, Sognefoged 1908. Medlem af Sogneraadet til 1917, Tyendeforligsmægler.

Ejendomsskyldvurderingsmand 1924.

Adresse: Holmegaard pr. Tjæreby.

Nielsen, Hans Christian, f. 17. Marts 1889 i Tjæreby Sogn, Søn af Gaardejer Hans Nielsen og Hustru Marie, f. Jensen. Gift 12. Maj 1916 med Henriette Marie N., Datter af Kusk Frederik Corfitzen, Basnæs, og Hustru Kirstine, f. Petersen.

Uddannet ved Landvæsen, Gaardejer 1916. Fh. Formand for Sundhedskommissionen, Formand for Mejeriet Godthaab 1919 og for Godthaabs Tuberkuloseforening 1924.

Ejendomsskyldvurderingsmand 1919.

Adresse: Smidstrup pr. Skelskør.

Agersø Kommune.

Areal 772 ha.

I 1925 opdyrket Areal 478 ha, Skov 16 ha, Vandarealer 4 ha.

Indbyggere. Faktisk Befolkning 5. Nov. 1925: 453, heraf 236 Mænd, 217 Kvinder. Opført i Folkeregistret 5. Nov. 1925: 459, 1. Okt. 1928: 430.

Kreaturholdet. 15. Juli 1928: Heste 127 Stkr., Hornkvæg 785 Stkr., heraf Køer 424 Stkr., Svin 797 Stkr. 15. Juli 1926: Faar 164 Stkr., Høns 4892 Stkr.

Faste Ejendomme i 1927. Antal Ejendomme 114, samlet Vurderingssum 1,108,000 Kr., heraf Grundværdi 554,000 Kr., 99,1 Tdr. Hartk. 57 Landbrugsejendomme, samlet Vurderingssum 947,000 Kr., heraf Grundværdi 524,000 Kr., 95,8 Tdr. Hartk. Ingen Gaarde over 12 Tdr. Hartk. 34 Gaarde 1—12 Tdr. Hartk., samlet Vurderingssum 826,000 Kr., heraf Grundværdi 475,000 Kr., 87,5 Tdr. Hartk. 23 Huse under 1 Td. Hartk., samlet Vurderingssum 121,000 Kr., heraf Grundværdi 49,000 Kr., 8,3 Tdr. Hartk. Sognekommunal Grundskyldpromille 1928—29: 5,41. Skattefrit Fradrag pr. Ejendom 3000 Kr.

Skatteydere til Staten 1927—28. 103 Indkomstskatteydere med 259,925 Kr. Indkomst, 1548 Kr. i Skat. 98 Formueskatteydere med 1,446,700 Kr. Formue, 1314 Kr. i Skat.

Kommunens Regnskab 1926—27. Regnskabsbalance 16,763 Kr. Indtægter. Renter af Kapitaler og Indtægter af Ejendomme 377 Kr. Grundskyld 3390 Kr. (1928—29: 2936 Kr. budgetteret). Ejendomsskyld 1419 Kr. (1928—29: 1058 Kr. budgetteret). Personlige Skatter, fraregnet Erhvervsskat og Aktieselskabsskat, 7535 Kr. (1928—29: 6095 Kr. budgetteret). Skatteprocent 1926—27: 1,85, 1928—29: 1,81. Ligningsprocent 1926—27: 1,8, 1928—29: 1,7. Udgifter. Skolevæsen 2456 Kr. Hjælpekasse 13 Kr. Arbejdsløshed 0 Kr. Fattigvæsen 3510 Kr. Aldersrente 1587 Kr. Vejvæsen 676 Kr. Renter af Gæld 235 Kr. Afdrag paa Gæld 400 Kr. Formue 31. Marts 1927: 25,190 Kr., heraf faste Ejendomme 13,860 Kr. Gæld 3400 Kr.

Kommunevalg Marts 1929. Antal Vælgere 254, heraf 133 Mænd, 121 Kvinder. Antal afgivne Stemmer 159, heraf 92 Mænd, 67 Kvinder. Paa Konservative faldt 67 Stemmer, valgt 2 Medl., paa Venstre 47 Stemmer, valgt 2 Medl., paa Fiskeriforeningen 44 Stemmer, valgt 1 Medl.

Folketingsvalget April 1929. Antal Vælgere 265. Antal afgivne Stemmer 196. Retsforbundet 1, Konservative 79, Radikale 23, Socialdemokrater 22, Venstre 71.

Sogneraadet.

Christiansen, Hans Christian Jensen, f. 23. Febr. 1880 paa Agersø, Søn af Skomager Peter Møller Christiansen og Hustru Laurine, f. Rasmussen. Gift 27. Sept. 1911 med Julie C., Datter af Husmand Peter Nielsen og Hustru Hanne, f. Nielsen.

Uddannet ved Landvæsen, Gaardejer 1911. Fh. Medlem af Bestyrelsen for Hjælpekassen, Formand for Vandværket til 1929. Revisor i Andelsmejeriet, Medlem af Værgeraadet.

Medlem af Sogneraadet 1928 (Venstre), Formand for alle Udvalg.

Sogneraadsformand 1928.

Adresse: Agersø.

Hansen, Chresten, f. 4. Aug. 1870 paa Agersø, Søn af Arbejdsmand Hans Hansen og Hustru Mette Kristine, f. Hansen. Gift 19. Nov. 1898 med Marie Kathrine H., Datter af Gaardejer Chresten Carlsen og Hustru Maren Kristine, f. Hansen.

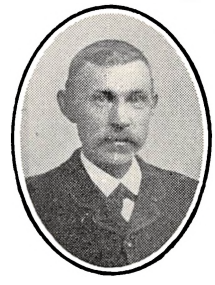

Uddannet ved Landvæsen, Gaardejer 1926.

Medlem af Sogneraadet 1925 (Kons. Folkep.), Fattigforstander.

Adresse: Agersø.

Larsen, Lars Johansen, f. 28. Okt. 1873 paa Agersø, Søn af Gaardejer Lars Johansen og Hustru Marie, f. Nielsen. Gift 3. April 1914 med Laura L., Datter af Gaardejer Carl Andersen og Hustru Ane, f. Larsen.

Uddannet som Smed, Gaardejer 1914. Fh. Medlem af Menighedsraadet, Vandsynsmand, Vurderingsmand for Umyndiges Midler.

Medlem af Sogneraadet 1929 (Venstre), Formand for Vejudvalget.

Adresse: Draugaard, Agersø.

Møller, Christian, f. 11. Maj 1872 paa Agersø, Søn af Gaardejer Hans Chr. Møller og Hustru Dorthea, f. Hansen. Gift 11. Maj 1901 med Maren Kristine M., Datter af Gaardejer Chresten Carlsen og Hustru Maren Kristine, f. Hansen.

Uddannet ved Landvæsen, Gaardejer 1914. Fh. Medlem af Menighedsraadet og Revisor i Sogneraadet, Medlem af Bestyrelsen for Hjælpekassen 1917—21, Formand 1921—25.

Medlem af Sogneraadet 1925 (Kons. Folkep.), Skoleforstander.

Adresse: Stigaard, Agersø.

Petersen, Aksel Jens, f. 2. Dec. 1896 paa Agersø, Søn af Boelsmand Rasmus Petersen og Hustru Maren, f. Petersen. Gift 2. Jan. 1923 med Dorthea P., Datter af Boelsmand Jens Hansen og Hustru Hylleborg, f. Rasmussen.

Uddannet ved Landvæsen, Fisker. Formand for Agersø Fiskeriforening 1925—27.

Medlem af Sogneraadet 1928 (Venstre), Formand for Havneudvalget.

Adresse: Agersø.

Ombud.

Jørgensen, Jørgen Vilhelm, f. 14. Okt. 1882 paa Agersø, Søn af Sømand Hans Jørgen Jørgensen og Hustru Marie, f. Mikkelsen. Gift 3. Maj 1920 med Bertha Dorthea J., Datter af Husmand Anders Nielsen, Agersø, og Hustru Dorthea, f. Hansen.

Slagtermester 1907. Formand for den gensidige Forsikringsforening for Fiskefartøjer i de sydlige Farvande.

Formand for Hjælpekassen 1925.

Adresse: Agersø.

Hansen, Frederik Anton, f. 22. Dec. 1879 paa Agersø, Søn af Gaardejer Peter Hansen og Hustru Sidsel, f. Frederiksdatter. Gift 24. Nov. 1908 med Dorthea H., Datter af Havnefoged Hans Jensen og Hustru Johanne, f. Nielsen.

Uddannet ved Landvæsen, Elev paa Høng Højskole 1897—98, Gaardejer 1907. Medlem af Sogneraadet 1909—17, Formand 1911—16, Medlem af Menighedsraadet 1920—26, Formand 1922—26.

Ejendomsskyldvurderingsmand 1920

Adresse: Agersø.

Nielsen, Jacob, f. 9. Dec. 1863 paa Agersø, Søn af Husejer Niels Peter Hansen og Hustru Else Kirsten, f. Jørgensen. Gift 24. Febr. 1899 med Dorthea N., Datter af Gaardejer Niels Olsen og Hustru Bodil, f. Nielsen.

Uddannet ved Landvæsen, fh. Parcellist, Rentier. Medlem af Bestyrelsen for Agersø Mejeri.

Ejendomsskyldvurderingsmand 1928.

Adresse: Agersø.

Omø Kommune.

Areal 451 ha.

I 1925 opdyrket Areal 265 ha, Moser 29 ha.

Indbyggere. Faktisk Befolkning 5. Nov. 1925: 328, heraf 170 Mænd, 158 Kvinder. Opført i Folkeregistret 5. Nov. 1925: 332, 1. Okt. 1928: 324.

Kreaturholdet. 15. Juli 1928: Heste 86 Stkr., Hornkvæg 473 Stkr., heraf Køer 266 Stkr., Svin 490 Stkr. 15. Juli 1926: Faar 150 Stkr., Geder 1 Stk., Høns 4993 Stkr.

Faste Ejendomme i 1927. Antal Ejendomme 92, samlet Vurderingssum 844,000 Kr., heraf Grundværdi 339,000 Kr., 58,7 Tdr. Hartk. 35 Landbrugsejendomme, samlet Vurderingssum 507,000 Kr., heraf Grundværdi 320,000 Kr., 56,9 Tdr. Hartk. Ingen Gaarde over 12 Tdr. Hartk. 29 Gaarde 1—12 Tdr. Hartk., samlet Vurderingssum 474,000 Kr., heraf Grundværdi 302,000 Kr., 53,8 Tdr. Hartk. 6 Huse under 1 Td. Harkt., samlet Vurderingssum 33,000 Kr., heraf Grundværdi 18,000 Kr., 3,1 Tdr. Hartk. Sognekommunal Grundskyldpromille 1928—29: 7,50. Skattefrit Fradrag pr. Ejendom 4000 Kr.

Skatteydere til Staten 1927—28. 75 Indkomstskatteydere med 212,991 Kr. Indkomst, 1720 Kr. i Skat. 67 Formueskatteydere med 860,500 Kr. Formue, 659 Kr. i Skat.

Kommunens Regnskab 1926—27. Regnskabsbalance 13,143 Kr. Indtægter. Renter af Kapitaler og Indtægter af Ejendomme 208 Kr. Grundskyld 2225 Kr. (1928—29: 2523 Kr. budgetteret). Ejendomsskyld 426 Kr. (1928—29: 399 Kr. budgetteret). Personlige Skatter, fraregnet Erhvervsskat og Aktieselskabsskat, 4382 Kr. (1928—29: 4607 Kr. budgetteret). Skatteprocent 1926—27: 2,1, 1928—29: 2,07. Ligningsprocent 1926—27: 1,8, 1928—29: 1,7. Udgifter. Skolevæsen 2560 Kr. Hjælpekasse ÷ 9 Kr. Arbejdsløshed 0 Kr. Fattigvæsen 1526 Kr. Aldersrente 1293 Kr. Vejvæsen 170 Kr. Renter af Gæld 47 Kr. Afdrag paa Gæld 200 Kr. Formue 31. Marts 1927: 25,261 Kr., heraf faste Ejendomme 15,500 Kr. Gæld 700 Kr.

Kommunevalg Marts 1929. Antal Vælgere 173, heraf 89 Mænd, 84 Kvinder. Antal afgivne Stemmer 113, heraf 72 Mænd, 41 Kvinder. Paa Socialdemokrater faldt 32 Stemmer, valgt 1 Medl., paa Borgerlig Liste I 35 Stemmer, valgt 2 Medl., paa Borgerlig Liste II 46 Stemmer, valgt 2 Medl.

Folketingsvalget April 1929. Antal Vælgere 193. Antal afgivne Stemmer 141. Retsforbundet 1, Konservative 31, Radikale 6, Socialdemokrater 41, Venstre 62.

Sogneraadet.

Christoffersen, Chr. Møller, f. 1. Jan. 1890 i København, Søn af Gaardejer Christian Christoffersen og Hustru Karen, f. Larsen.

Uddannet ved Landvæsen, Gaardejer 1918. Fh. Medlem af Bestyrelsen for Omø Andelsmejeri, Formand for Hjælpekassen 1925—29, Sognefoged 1923, Vurderingsmand for Umyndiges Midler, Ejendomsskyldvurderingsmand 1924.

Medlem af Sogneraadet 1929 (Borgerliste), Formand for Fattigudvalget.

Sogneraadsformand.

Adresse: Omø.

Hansen, Chresten, f. 1. Marts 1885 paa Omø, Søn af Gaardejer Niels Chr. Hansen og Hustru Johanne, f. Hansen. Gift 16. Okt. 1914 med Marie H., Datter af Gaardejer, Sognefoged Niels Christiansen og Hustru Sidsel.

Uddannet ved Landvæsen, Gaardejer 1926. Fh. Medlem af Hjælpekassens Bestyrelse.

Medlem af Sogneraadet 1929 (Kons. Folkep.), Næstformand. Formand for Skoleudvalget og Havneudvalget.

Adresse: Øret, Omø.

Hansen, Niels Peter, f. 13. Dec. 1877 paa Omø, Søn af Gaardejer Hans Peter Christensen og Hustru Dorthe Kathrine, f. Iversen. Gift 28. Dec. 1923 med Johanne H., Datter af Gaardejer Rasmus Jørgen Rasmussen og Hustru Karen, f. Christensen.

Uddannet ved Landvæsen, Gaardejer 1911. Fh. Medlem af Bestyrelsen for Omø Andelsmejeri og Formand for Menighedsraadet, Tilsynsmand paa Omø for Overværgeraadet 1920.

Medlem af Sogneraadet 1929 (Kons. Folkep.), Medlem af Vejudvalget.

Adresse: Øregaard, Omø.

Mortensen, Chresten Peter, f. 5. Jan. 1881 paa Omø, Søn af Fisker Johannes Mortensen og Hustru Stine, f. Jacobsen. Gift 24. Jan. 1901 med Bertha Kristine M., Datter af Husmand Peter Jacobsen og Hustru Bodil, f. Andersen.

Uddannet som Træskomager, senere Fisker, Landpostbud 1905. Formand for Hjælpekassen 1913—21, Næstformand for Værgeraadet 1925—28, Regnskabsfører for Brugsforeningen og Medlem af Bestyrelsen for Socialdemokratisk Forening.

Medlem af Sogneraadet 1925 (Sociald.), Formand for Vejudvalget og for Værgeraadet 1928.

Adresse: Omø.

Nielsen, Ole, f. 5. Aug. 1876 paa Agersø, Søn af Gaardejer H. C. Nielsen og Hustru Ane, f. Christensen.

Uddannet ved Landvæsen, Gaardejer 1910. Formand for Brugsforeningen.

Medlem af Sogneraadet 1929 (Venstre), Sogneraadskasserer, Medlem af Fattigudvalget.

Adresse: Omø.

Ombud.

Jensen, Valdemar, f. 28. Juni 1877 paa Omø, Søn af Gaardejer Ole Jensen og Hustru Laurine, f. Møller. Gift 23. Nov. 1900 med Maren J., Datter af Gaardejer Morten Sørensen, Lysgaard ved Viborg, og Hustru Kirstine, f. Ilsøe.

Uddannet ved Landvæsen, Gaardejer 1918. Medlem af Bestyrelsen for Mejeriet.

Formand for Hjælpekassen 1929.

Adresse: Omø.

Christoffersen, Chr. Møller, Gaardejer.

Ejendomsskyldvurderingsmand, se Sogneraadsformanden.

Hansen, Hans Nielsen, f. 27. Nov. 1872 paa Omø, Søn af Gaardejer Niels Hansen og Hustru Kirstine, f. Christensen. Gift 26. Nov. 1897 med Karoline H., Datter af Møller og Bager Niels Møller og Hustru Andrine, f. Kastrup.

Uddannet ved Landvæsen, Elev paa Høng Højskole 1894—95, Gaardejer 1902. Fh. Medlem af Bestyrelserne for Hjælpekassen og Brugsforeningen, Medlem af Nævninge-Grundlisteudvalget og af Bestyrelsen for Andelsmejeriet.

Ejendomsskyldvurderingsmand 1924.

Adresse: Bakkely, Omø.

Magleby Kommune.

Areal 2499 ha.

I 1925 opdyrket Areal 1797 ha, Skov 80 ha, Moser 28 ha.

Indbyggere. Faktisk Befolkning 5. Nov. 1925: 841, heraf 448 Mænd, 393 Kvinder. Opført i Folkeregistret 5. Nov. 1925: 847, 1. Okt. 1928: 896.

Kreaturholdet. 15. Juli 1928: Heste 304 Stkr., Hornkvæg 1383 Stkr., heraf Køer 761 Stkr., Svin 2296 Stkr. 15. Juli 1926: Faar 72 Stkr., Geder 12 Stkr., Høns 11,312 Stkr.

Faste Ejendomme i 1927. Antal Ejendomme 182, samlet Vurderingssum 3,939,000 Kr., heraf Grundværdi 2,230,000 Kr., 414,4 Tdr. Hartk. Heraf 1 Skov, samlet Vurderingssum 44,000 Kr., heraf Grundværdi 21,000 Kr. 129 Landbrugsejendomme, samlet Vurderingssum 3,601,000 Kr., heraf Grundværdi 2,130,000 Kr., 406,1 Tdr. Hartk. 3 Gaarde over 12 Tdr. Hartk., samlet Vurderingssum 1,107,000 Kr., heraf Grundværdi 745,000 Kr., 155,4 Tdr. Hartk. 69 Gaarde 1—12 Tdr. Hartk., samlet Vurderingssum 2,098,000 Kr., heraf Grundværdi 1,214,000 Kr., 222,3 Tdr. Hartk. 57 Huse under 1 Td. Hartk., samlet Vurderingssum 396,000 Kr., heraf Grundværdi 171,000 Kr., 28,4 Tdr. Hartk. Sognekommunal Grundskyldpromille 1928—29: 15,00. Skattefrit Fradrag pr. Ejendom 5000 Kr.

Skatteydere til Staten 1927—28. 277 Indkomstskatteydere med 666,597 Kr. Indkomst, 6145 Kr. i Skat. 157 Formueskatteydere med 3,577,900 Kr. Formue, 15,990 Kr. i Skat.

Kommunens Regnskab 1926—27. Regnskabsbalance 95,518 Kr. Indtægter. Renter af Kapitaler og Indtægter af Ejendomme 857 Kr. Grundskyld 23,369 Kr. (1928—29: 34,715 Kr. budgetteret). Ejendomsskyld 23,987 Kr. (1928—29: 11,167 Kr. budgetteret). Personlige Skatter, fraregnet Erhvervsskat og Aktieselskabsskat, 10,938 Kr. (1928—29: 10,930 Kr. budgetteret). Optagne Laan 36,229 Kr. Skatteprocent 1926—27: 1,0, 1928—29: 1,96. Ligningsprocent 1926—27: 1,0, 1928—29: 2,0. Udgifter. Skolevæsen 11,374 Kr. Hjælpekasse 119 Kr. Arbejdsløshed 250 Kr. Fattigvæsen 16,600 Kr. Aldersrente 9204 Kr. Vejvæsen 12,674 Kr. Renter af Gæld 1140 Kr. Afdrag paa Gæld 36,742 Kr. Formue 31. Marts 1927: 41,057 Kr., heraf faste Ejendomme 28,721 Kr. Gæld 19,229 Kr.

Kommunevalg Marts 1929. Antal Vælgere 391, heraf 202 Mænd, 189 Kvinder. Antal af-

givne Stemmer 297, heraf 177 Mænd, 120 Kvinder. Paa Konservative faldt 40 Stemmer, valgt 1 Medl., paa Socialdemokrater 55 Stemmer, valgt 1 Medl., paa Venstre 129 Stemmer, valgt 3 Medl., paa Husmandsliste 69 Stemmer, valgt 2 Medl.

Folketingsvalget April 1929. Antal Vælgere 435. Antal afgivne Stemmer 347. Retsforbundet 7, Konservative 27, Radikale 63, Socialdemokrater 87, Venstre 163.

Sogneraadet.

Jespersen, Gunnar Krag. f. 8. Sept. 1894 paa Annebjerggaard, Magleby Sogn, Søn af Gaardejer Vilhelm Jespersen og Hustru Nicoline, f. Pedersen. Gift 26. Okt. 1922 med Helga J., Datter af Gaardejer Jens Bendtsen og Hustru Marie, f. Sørensen

Alm. Forberedelseseksamen fra Skelskør Realskole, uddannet ved Landvæsen, Elev paa Vejstrup Høj- og Gymnastikskole 1911—12 og paa Dalum Landbrugsskole 1915—16, Bestyrer af Annebjerggaard 1917, Gaardejer 1922. Medlem af Sorø Amts landøkonomiske Selskabs Planteudvalg, af Bestyrelsen for Dansk Frøavlerforening og for Landboforeningen for Skelskør og Omegn.

Medlem af Sogneraadet 1929 (Venstre), Formand for de faste Udvalg, for Naturfredningsnævnet og Jordboniteringen.

Sogneraadsformand.

Adresse: Maglebygaard pr. Skelskør.

Hansen, Sejer Otto, f. 6. Juni 1881 i Magleby Sogn, Søn af Fisker Hans Hansen og Hustru Trine, f. Petersen. Gift 24. Maj 1913 med Olga H., Datter af Gaardejer Hans Th. Søborg og Hustru Marie, f. Hansen.

Fisker og Husejer. Journalfører til Dansk Fiskeri-Statistik, Vurderingsmand for den gensidige Forsikringsforening for Fiskefartøjer i de sydlige Farvande.

Medlem af Sogneraadet 1925 (Rad. Venstre), Medlem af Vejudvalget og Værgeraadet, Skatteopkræver.

Adresse: Holten pr. Skelskor.

Jensen, Anders Christian, f. 9. Juli 1884 i Egeslevmagle Sogn, Søn af Gaardejer Ole Jensen og Hustru Hanne Kirstine, f. Hansen. Gift 15. Maj 1908 med Anna Marie Dorthea J., Datter af Gaardejer Hans Peter Nielsen og Hustru Karoline, f. Hansen.

Uddannet ved Landvæsen, Gaardejer 1908. Sognefoged 1919, Medlem af Bestyrelserne for Stigsnæs Brugsforening og Foderstofforeningen, Vurderingsmand ved Anbringelse af Umyndiges Midler.

Medlem af Sogneraadet 1925 (Venstre), Næstformand, Medlem af Vejudvalget, Folkeregistrefører.

Adresse: Askhøj pr. Skelskør.

Jensen, Anders Eskam Viggo, f. 22. April 1887 paa Kelleklint Mark, Udby Sogn, Søn af Bødker Jens Jensen og Hustru Marie, f. Andersen. Gift 21. April 1911 med Anna J., Datter af Arbejdsmand Lars Peter Jensen og Hustru Marie, f. Hansen.

Uddannet ved Landvæsen, Husmand 1921. Fh. Medlem af Bestyrelserne for Sygekassen og Husmandsforeningen, Formand for Stigsnæs Landarbejderforening, Medlem af Bestyrelsen for Magleby-Tjæreby socialdemokratiske Forening og af Forretningsudvalget for Landarbejdernes sydsjællandske Kredsorganisation.

Medlem af Sogneraadet 1929 (Sociald.), Medlem af Vejudvalget, Fattigudvalget og af Bestyrelsen for Magleby Sognebogsamling, Skatteopkræver.

Adresse: Thornæs pr. Skelskør.

Jensen, Carl Ferdinand Peter, f. 27. Juni 1879 i Magleby Sogn, Søn af Husmand Niels Jensen og Hustru Mathilde, f. Danielsen. Gift 26. Nov. 1901 med Ane Bolette J., Datter af Gaardskarl Kresten Jensen og Hustru Frederikke, f. Jensen.

Uddannet ved Landvæsen, Gaardejer 1907. Formand for den konservative Forening i Magleby.

Medlem af Sogneraadet 1917 (Kons. Folkep.), Medlem af Bygningsudvalget, Skatteopkræver.

Adresse: Faaretofte pr. Skelskor.

Nielsen, Niels Peter Martin, f. 15. Okt. 1879 i Magleby Sogn, Søn af Arbejdsmand Hans Nielsen og Hustru Maren, f. Thomsen. Gift 6. Maj 1904 med Marie N., Datter af Arbejdsmand Lars Jensen og Hustru Kirsten.

Uddannet som Skomager og senere ved Landvæsen, Boelsmand. Fh. Medlem af Værgeraadet og Formand for Hjælpekassen, Medlem af Bestyrelsen for Mejeriet Godthaab.

Medlem af Sogneraadet 1925 (Venstre), Medlem af Vejudvalget og Bygningskommissionen, Fattigforstander.

Adresse: Magleby pr. Skelskør.

Rasmussen, Johannes, f. 24. Marts 1887 i Gislinge Sogn, Søn af Arbejdsmand Peter Rasmussen og Hustru Bodil Sofie, f. Andreasen. Gift 29. April 1913 med Maja R., Datter af Arbejdsmand Mikkel Knool Petersen, Mols, og Hustru Kathrine, f. Jørgensen.

Uddannet som Mejerist, Mejeriskoleeksamen 1911—12, Mejeribestyrer 1913. Fh. Formand for den radikale Kredsorganisation for Skelskørkredsen i 1 Aar og Medlem af Menighedsraadet.

Medlem af Sogneraadet 1925 (Rad. Venstre), Medlem af Skolekommissionen, Formand for Sundhedskommissionen, Medlem af Sygekassenævnet.

Adresse: Stigsnæs Mejeri pr. Skelskor.

Ombud.

Larsen, Edvard, f. 6. Febr. 1878 paa Agersø, Søn af Gaardejer Lars Johansen og Hustru Marie, f. Nielsen. Gift 6. Juli 1901 med Cordelia L., Datter af Bagermester Johan Bærnzen, Magleby, og Hustru Else, f. Nielsen.

Uddannet som Tømrer, Elev paa Rødkilde Haandværkerskole 1898—99, Tømrermester 1901.

Formand for Hjælpekassen 1921.

Adresse: Magleby pr. Skelskør.

Jensen, Karl Martin, f. 13. Juli 1874 i Boeslunde Sogn, Søn af Gaardejer Frederik Ferdinand Møller Jensen og Hustru Maren, f. Nicolaisen. Gift 16. Jan. 1900 med Ellen Marie J., Datter af Bestyrer Hans Larsen, Herlufmagle, og Hustru Ane Marie, f. Sørensen.

Uddannet ved Landvæsen, fh. Bestyrer paa Sindshvile ved Kvistgaard, Gaardejer 1912. Medlem af Sogneraadet 1917—21, fh. Formand for Prisreguleringskommissionen; Medlem af Menighedsraadet, Formand for Frednings-nævnet og for den radikale Venstreforening, Revisor for Stigsnæs Brugsforening i 14 Aar. Ejendomsskyldvurderingsmand 1917.

Adresse: Askegaard pr. Skelskor.

Jensen, Peter, f. 13. Dec. 1881 i Egeslevmagle Sogn, Søn af Gaardejer Ole Jensen og Hustru Hanne Kirstine, f. Hansen. Gift 26. Okt. 1906 med Astrid Ragnhild J., Datter af Gaardejer Jens Hansen og Hustru Anna, f. Andersen.

Uddannet ved Landvæsen, Gaardejer 1914. Medlem af Sogneraadet 1917—25, fh. Formand for Venstres Vælgerforening i 4 Aar; Medlem af Sogneraadet 1917—25, Medlem af Nævninge-Grundlisteudvalget, Kirkeværge. Ejendomsskyldvurderingsmand 1917.

Adresse: Ørebæksgaard. Magleby Mark pr. Skelskør.

Tjæreby Kommune.

Areal 2840 ha.

I 1925 opdyrket Areal 2402 ha, Skov 194 ha, Moser 6 ha, Vandarealer 6 ha.

Indbyggere. Faktisk Befolkning 5. Nov. 1925: 1305, heraf 680 Mænd, 625 Kvinder. Opført i Folkeregistret 5. Nov. 1925: 1294, 1. Okt. 1928: 1248.

Kreaturholdet. 15. Juli 1928: Heste 451 Stkr., Hornkvæg 2478 Stkr., heraf Køer 1283 Stkr., Svin 3802 Stkr. 15. Juli 1926: Faar 36 Stkr., Geder 14 Stkr., Høns 12,327 Stkr.

Faste Ejendomme i 1927. Antal Ejendomme 249, samlet Vurderingssum 5,734,000 Kr., heraf Grundværdi 3,110,000 Kr., 543,5 Tdr. Hartk. Heraf 1 Skov, samlet Vurderingssum 137,000 Kr., heraf Grundværdi 60,000 Kr. 156 Landbrugsejendomme, samlet Vurderingssum 5,043,000 Kr. heraf Grundværdi 2,942,000 Kr.,

522,4 Tdr. Hartk. 3 Gaarde over 12 Tdr. Hartk., samlet Vurderingssum 1,269,000 Kr., heraf Grundværdi 839,000 Kr., 147,5 Tdr. Hartk. 99 Gaarde 1—12 Tdr. Hartk., samlet Vurderingssum 3,321,000 Kr., heraf Grundværdi 1,898,000 Kr., 342,5 Tdr. Hartk. 54 Huse under 1 Td. Hartk., samlet Vurderingssum 453,000 Kr., heraf Grundværdi 205,000 Kr., 32,4 Tdr. Hartk. Sognekommunal Grundskyldpromille 1928—29: 8,40. Skattefrit Fradrag pr. Ejendom 4000 Kr.

Skatteydere til Staten 1927—28. 347 Indkomstskatteydere med 847,942 Kr. Indkomst, 6714 Kr. i Skat. 228 Formueskatteydere med 4,422,700 Kr. Formue, 8925 Kr. i Skat.

Kommunens Regnskab 1926—27. Regnskabsbalance 99,938 Kr. Indtægter. Renter af Kapitaler og Indtægter af Ejendomme 4108 Kr. Grundskyld 25,045 Kr. (1928—29: 24,874 Kr. budgetteret). Ejendomsskyld 11,134 Kr. (1928—29: 10,692 Kr. budgetteret). Personlige Skatter, fraregnet Erhvervsskat og Aktieselskabsskat, 20,067 Kr. (1928—29: 17,980 Kr. budgetteret). Skatteprocent 1926—27: 1,5, 1928—29: 2,2. Ligningsprocent 1926—27: 1,7, 1928—29: 2,5. Udgifter: Skolevæsen 11,346 Kr. Hjælpekasse 1506 Kr. Arbejdsløshed 160 Kr. Fattigvæsen 15,055 Kr. Aldersrente 7551 Kr. Vejvæsen 18,326 Kr. Renter af Gæld 201 Kr. Afdrag paa Gæld 301 Kr. Formue 31. Marts 1927: 107,965 Kr., heraf faste Ejendomme 57,405 Kr.

Kommunevalg Marts 1929. Antal Vælgere 558, heraf 285 Mænd, 273 Kvinder. Antal afgivne Stemmer 415, heraf 242 Mænd, 173 Kvinder. Paa Konservative faldt 74 Stemmer, valgt 1 Medl., paa Radikale 54 Stemmer, valgt 1 Medl., paa Socialdemokrater 50 Stemmer, valgt 1 Medl., paa Venstre 235 Stemmer, valgt 4 Medl.

Folketingsvalget April 1929. Antal Vælgere 641. Antal afgivne Stemmer 540. Retsforbundet 1, Konservative 57, Radikale 76, Socialdemokrater 89, Venstre 316, ugyldig 1.

Sogneraadet.

Larsen, Jens Christian Ludvig, f. 11. Sept. 1882 paa Pileagergaard, Søn af Gaardejer Chresten Larsen og Hustru Karen, f. Jensen. Gift 2. Juni 1911 med Ingeborg L., Datter af Præstegaardsforpagter H. Christensen og Hustru Kathrine, f. Jensen.

Uddannet ved Landvæsen, Elev paa Sorø Højskole 1898—99 og paa Ladelund Landbrugsskole 1904—05, Gaardejer 1911. Forhen Formand for Skytteforeningen for Sorø Amts 12. Kreds.

Medlem af Sogneraadet 1917 (Venstre).

Sogneraadsformand 1923.

Adresse: Pileagergaard, Lundby pr. Tjæreby.

Andersen, Jens Martin Andreas, f. 12. Maj 1884 i Egeslevmagle Præstegaard. Søn af Præstegaardsforpagter Jens Andersen og Hustru Margrethe, f. Hansen. Gift med Laura A., Datter af Gaardejer Chresten Larsen og Hustru Karen, f. Jensen.

Uddannet ved Landvæsen, Elev paa Frederiksborg Højskole 1901—02 og paa Tune Landboskole 1908—09, Gaardejer 1914.

Medlem af Sogneraadet 1925 (Kons. Folkep.), Medlem af Skolekommissionen.

Adresse: Lundby pr. Tjæreby.

Andersen, Niels Kristian, f. 3. Nov. 1874 i Skelskør, Søn af Skibskaptajn Johan Christian Andersen og Hustru Karoline Mathilde, f. Jensen. Gift 28. Maj 1904 med Kirstine A., Datter af Gaardejer Rasmus Dinesen og Hustru Karen, f. Hansen.

Uddannet ved Landvæsen, Elev paa Tune Landboskole 1891—92 og paa Testrup Højskole 1899—1900, Gaardejer 1903. Fh. Taksationsmand for Hesteassurancen for Tjæreby, Magleby og Egeslevmagle Sogne og Medlem af Bestyrelsen for Hesteavlerforeningen Olympia for Skelskør og Omegn, Medlem af Bestyrelsen for Brugsforeningen.

Medlem af Sogneraadet 1929 (Venstre), Medlem af Vejudvalget og Værgeraadet.

Adresse: Pileagergaard, Lundstorp pr. Tjæreby.

Hansen, Niels, f. 4. Juni 1883 i Egeslevmagle Sogn, Søn af Maskinmester Niels Hansen og Hustru Ellen Kristine, f. Hansen. Gift 29. Okt. 1905 med Anna Marie H., Datter af Husmand Anders Larsen og Hustru Kristine Marie, f. Christoffersen.

Uddannet ved Landvæsen, Elev paa Vejstrup Højskole 1902—03, Husmand 1910. Formand for Værgeraadet 1925—29, fh. Formand for den radikale Venstreforening, Formand for Planteavlsudvalget i Husmandsforeningen for Skelskørkredsen og for Hesteforsikringen for Tjæreby, Magleby og Egeslevmagle Sogne, Medlem af Menighedsraadet,

af Bestyrelsen for Vestsjællands Folkeblad og af Bestyrelsen for Tjæreby Foredragsforening, Rejseforer for de rejsende Husmænd i Skelskøregnen.

Medlem af Sogneraadet 1921 (Rad. Venstre), Formand for Vejudvalget, Medlem af Fattiggaardsudvalget.

Adresse: Tystofte pr. Tjæreby.

Nielsen, Lars Peter, f. 26. Nov. 1879 paa Knurvang, Tjæreby Sogn, Søn af Gaardejer Jørgen Nielsen og Hustru Marie, f. Larsen. Gift 8. Nov. 1919 med Kristine N., Datter af Gaardejer Hans Nielsen og Hustru Anna, f. Hansen.

Uddannet ved Landvæsen, Elev paa Høng Højskole 1900-01, Gaardejer 1918. Fh. Medlem af Bestyrelsen for Venstres Vælgerforening og Formand for Værgeraadet, Medlem af Bestyrelsen for Tjæreby Andelsmejeri, Formand for Forligskommissionen for Tyendesager, Vurderingsmand for Østifternes Brandforsikring.

Medlem af Sogneraadet 1925 (Venstre), Medlem af Vejudvalget og af Udvalget for Alderdomshjemmet.

Adresse: Knurvang, Vedskølle pr. Skelskør.

Petersen, Hans Christian, f. 6. Febr. 1877 i Tystofte, Tjæreby Sogn, Søn af Husmand Jørgen Petersen og Hustru Maren, f. Jensen. Gift med Kirstine P., afd., Datter af Hans Petersen og Hustru Eline, f. Hansen.

Uddannet ved Landvæsen, Elev paa Sorø Højskole 1901-02, Boelsmand 1905. Fh. Medlem af Brugsforeningens Bestyrelse.

Medlem af Sogneraadet 1925 (Venstre), Næstformand, Fattigforstander.

Adresse: Vedskølle pr. Tjæreby.

Petersen, Ludvig Jesper, f. 30. Jan. 1878 paa Basnæs, Søn af Arbejdsmand Peter Larsen og Hustru Marie, f. Jespersen. Gift 28. Juni 1902 med Louise P., Datter af Niels Peter Harald Nielsen.

Uddannet ved Landvæsen, Husmand. Fh. Medlem af Værgeraadet og Bestyrelserne for Husmandsforeningen og Brugsforeningen, Formand for Socialdemokratisk Forening for Tjæreby og Magleby Kommuner i 8 Aar, Medlem af Bestyrelsen for Tjæreby Mejeri 1928 og for Elektricitetslaaneforeningen.

Medlem af Sogneraadet 1915—17, 1921—25, paany 1929 (Sociald.), Medlem af Vejudvalget.

Adresse: Lundby pr. Tjæreby.

Ombud.

Larsen, Jørgen Kristian Martin, f. 9. Maj 1894 i Tjæreby Sogn, Søn af Landmand Laurits Larsen og Hustru Ane Kirstine, f. Nielsen. Gift 9. Maj 1914 med Sofie Nicoline L., Datter af Smed Peter Hansen og Hustru Anna, f. Nielsen.

Uddannet ved Landvæsen, Forpagter 1922. Fh. Medlem af Værgeraadet, Formand for Tjæreby Sogns Begravelseskasse, Medlem af Bestyrelsen for Sygekassen.

Formand for Hjælpekassen 1929.

Adresse: Præstegaarden, Tjæreby.

Jørgensen, Peter Vilhelm, f. 6. Dec. 1864 i Ørslev-Bjerre Kommune, Søn af Arbejdsmand Jørgen Berthelsen og Hustru Ane Kirstine.

Uddannet som Træskomager, Træskomand og Murer. Formand for Tjæreby Sogns Sygekasse 1905—15, Medlem af Sogneraadet 1908—12, fh. Maskinsynsmand og Medlem af Bestyrelsen for Husmandsforeningen.

Ejendomsskyldvurderingsmand.

Adresse: Lundby pr. Tjæreby.

Petersen, Peter, f. 30. April 1866 i Magleby Sogn, Søn af Gaardejer Peter Petersen og Hustru Ane Kristine, f. Madsen.

Uddannet ved Landvæsen, Elev paa Vejstrup Folkehøjskole 1887—88, Gaardejer 1901. Fh. Medlem af Menighedsraadet, af Bestyrelsen for Hjælpekassen og af Bestyrelserne for Tjæreby Brugsforening og Egeslevmagle Kontrolforening, Næstformand for Mejeriet i 6 Aar, Medlem af Sogneraadet 1925—29, Repræsentant for Skelskør Andelssvineslagteri.

Ejendomsskyldvurderingsmand fra Lovens Ikrafttræden.

Adresse: Tystofte pr. Tjæreby.

Høve-Flakkebjerg Kommune.

Areal 2006 ha.

I 1925 opdyrket Areal 1785 ha, Moser 11 ha, Vandarealer 6 ha.

Indbyggere. Faktisk Befolkning 5. Nov. 1925: 1394, heraf 753 Mænd, 641 Kvinder. Opført i Folkeregistret 5. Nov. 1925: 1405, 1. Okt. 1928: 1379.

Kreaturholdet. 15. Juli 1928: Heste 389 Stkr., Hornkvæg 2000 Stkr., heraf Køer 1119 Stkr., Svin 3478 Stkr. 15. Juli 1926: Faar 7 Stkr., Geder 9 Stkr., Høns 12,264 Stkr.

Faste Ejendomme i 1927. Antal Ejendomme 293, samlet Vurderingssum 4,632,000 Kr., heraf Grundværdi 2,250,000 Kr., 391,4 Tdr. Hartk. 156 Landbrugsejendomme, samlet Vurderingssum 3,788,000 Kr., heraf Grundværdi 2,119,000 Kr., 377,5 Tdr. Hartk. Ingen Gaarde over 12 Tdr. Hartk. 83 Gaarde 1—12 Tdr. Hartk., samlet Vurderingssum 3,233,000 Kr., heraf Grundværdi 1,872,000 Kr., 340,0 Tdr. Hartk. 73 Huse under 1 Td. Hartk., samlet Vurderingssum 555,000 Kr., heraf Grundværdi 247,000 Kr., 37,5 Tdr. Hartk. Sognekommunal Grundskyldpromille 1928—29: 10,00. Skattefrit Fradrag pr. Ejendom 4000 Kr.

Skatteydere til Staten 1927—28. 333 Indkomstskatteydere med 885,889 Kr. Indkomst, 7532 Kr. i Skat. 269 Formueskatteydere med 4,558,300 Kr. Formue, 7124 Kr. i Skat.

Kommunens Regnskab 1926—27. Regnskabsbalance 75,983 Kr. Indtægter. Renter af Kapitaler og Indtægter af Ejendomme 450 Kr. Grundskyld 20,833 Kr. (1928—29: 22,026 Kr. budgetteret). Ejendomsskyld 9552 Kr. (1928—29: 9764 Kr. budgetteret). Personlige Skatter, fraregnet Erhvervsskat og Aktieselskabsskat, 32,303 Kr. (1928—29: 31292 Kr. budgetteret). Optagne Laan 12,228 Kr. Skatteprocent 1926—27: 2,5, 1928—29: 3,4. Ligningsprocent 1926—27: 2,6, 1928—29: 3,6. Udgifter. Skolevæsen 10,675 Kr. Hjælpekasse 949 Kr. Arbejdsløshed 1276 Kr. Fattigvæsen 12,417 Kr. Aldersrente 9501 Kr. Vejvæsen 18,585 Kr. Renter af Gæld 1960 Kr. Afdrag paa Gæld 13,479 Kr. Formue 31. Marts 1927: 90,261 Kr., heraf faste Ejendomme 85,510 Kr. Gæld 37,940 Kr.

Kommunevalg Marts 1929. Antal Vælgere 614, heraf 314 Mænd, 300 Kvinder. Antal afgivne Stemmer 448, heraf 251 Mænd, 197 Kvinder. Paa Konservative faldt 103 Stemmer, valgt 2 Medl., paa Radikale 56 Stemmer, valgt 1 Medl., paa Socialdemokrater 46 Stemmer, valgt 1 Medl., paa Venstre I 161 Stemmer, valgt 4 Medl., paa Venstre II 80 Stemmer, valgt 1 Medl.

Folketingsvalget April 1929. Antal Vælgere 677. Antal afgivne Stemmer 571. Konservative 74, Radikale 68, Socialdemokrater 74. Venstre 355.

Sogneraadet.

Hansen, Hans Peter Laur., f. 27. Jan. 1890 i Flakkebjerg, Søn af Gaardejer Peter Chresten Hansen og Hustru Anna Christine, f. Petersen. Gift 29. Okt. 1925 med Helga Marie H., Datter af Gaardejer Rasmus Jensen, Sørbymagle, og Hustru Marie, f. Hansen.

Uddannet ved Landvæsen, Elev paa Høng Højskole 1906—07, paa Dalum Landbrugsskole 1910—11, Forpagter 1910—11, Forpagter i Flakkebjerg 1916. Formand for Mejeriet i Flakkebjerg 1918—24, Medlem af Menighedsraadet, Formand for Høve, Flakkebjerg og Gimlinge Sognes og Omegns Spare- og Laanekasse 1925.

Medlem af Sogneraadet 1929 (Kons. Folkep.).

Sogneraadsformand.

Adresse: Nørregaard, Flakkebjerg.

Andersen, Lars Peter, f. 21. Sept. 1882 i Hyllested Enghave, Søn af Husmand Rasmus Andersen og Hustru Marie, f. Larsen. Gift 18. Marts 1910 med Anna Kirstine A., Datter af Bødker Chr. Frederiksen, Sdr. Bjerre, og Hustru Marie, f. Hansen.

Uddannet ved Landvæsen, Husmand 1911. Vurderingsmand for Husmandsbrandkassen 1921.

Medlem af Sogneraadet 1925 (Venstre), Udbetaler af Aldersrente.

Adresse: Oreby pr. Sdr. Bjerre.

Hansen, Hans Laur., f. 16. Juni 1890 i Oreby, Søn af Gaardejer Peter Hansen og Hustru Karen Sofie, f. Jørgensen. Gift 17. Maj 1916 med Kristine H., Datter af Gaardejer Hans Larsen, Tjæreby, og Hustru.

Uddannet ved Landvæsen, Elev paa Hindholm Højskole 1906—07, paa Lyngby Landbrugsskole 1910—11, Forpagter af Gallersgaard 1919—28, Ejer 1928. Medlem af Menighedsraadet 1918, af Skolekommissionen 1925.

Medlem af Sogneraadet 1925 (Kons. Folkep.), Medlem af Vejudvalget.

Adresse: Gallersgaard, Oreby pr. Sdr. Bjerre.

Hansen, Peter Godtfred, f. 6. Aug. 1887 paa Nekselø, Folleslev Sogn, Søn af Boelsmand Peter Hansen og Hustru Ellen Marie, f. Petersen. Gift 14. April 1914 med Nielsine H., Datter af Gaardejer Martin Hansen, Houborg, og Hustru Mette Kirstine.

Uddannet som Snedker i Vallekilde, Snedkersvend 1907, Snedkermester, Flakkebjerg Ungdomshjem, 1911, Tegnelærer paa samme. Formand for den radikale Venstreforening i Høve og Flakkebjerg Sogne 1923.

Medlem af Sogneraadet 1925 (Rad. Venstre), Medlem af Skoleudvalget og Fattigudvalget 1925, af Værgeraadet og Vejudvalget 1929.

Adresse: Flakkebjerg.

Jørgensen, Jørgen Georg, f. 11. Maj 1894 i Vemmelev Sogn, Søn af Teglværksbestyrer Peter Jørgensen og Hustru Ane Kirstine, f. Hansen. Gift 27. Juli 1923 med Kirstine J., Datter af Boelsmand Hans Jensen, Ribjerg, og Hustru.

Uddannet ved Landvæsen, Elev paa Frederiksborg Højskole 1915—17, paa Tune Landboskole 1916—17, Gaardejer, Høve 1923.

Medlem af Sogneraadet 1929 (Venstre), Næstformand, Medlem af Vejudvalget, Fattigforstander.

Adresse: Skellebækgaard, Høve pr. Dalmose.

Larsen, Jens Chr., f. 3. Juli 1877 i Viskinde, Søn af Husmand Hans Chr. Larsen og Hustru Ane Dorthea, f. Larsen. Gift 10. Maj 1901 med Nielsine Christine L., f. Christensen.

Banearbejder 1906, Banenæstformand 1911, Baneformand i Flakkebjerg 1927.

Medlem af Sogneraadet 1929 (Sociald.), Medlem af Aldersrenteudvalget.

Adresse: Flakkebjerg St.

Larsen, Lars Peter, f. 6. Dec. 1890 i Hyllested, Søn af Husmand Chr. Larsen og Hustru Marie, f. Larsen. Gift 7. Juni 1922 med Dagmar L., Datter af Murermester Jensen, Nr. Aaby, og Hustru Kirstine, f. Møller.

Lærereksamen fra Haslev Seminarium 1911, Andenlærer i Egeslevmagle 1913—18, Førstelærer ved Høve Skole 1918. Formand for Flakkebjerg Herreders Lærerkreds 1926.

Medlem af Sogneraadet 1925 (Venstre).
Adresse: Høve pr. Dalmose.

Nielsen, Niels Chr., f. 14. Aug. 1886 i Tystofte, Tjæreby Sogn, Søn af Gaardejer Hans Chr. Nielsen og Hustru Jensine Johanne, f. Nielsen. Gift 18. Aug. 1914 med Maren Kristine Dorthea N., Datter af Gaardejer Chr. Sørensen, Egeslevmagle, og Hustru Line.

Uddannet ved Landvæsen, Elev paa Høng Højskole 1901—02, paa Høng Landbrugsskole 1909—10, Gaardejer, Oreby, 1914.

Medlem af Sogneraadet 1929 (Venstre), Medlem af Vejudvalget 1929.

Adresse: Essebækgaard, Oreby pr. Sdr. Bjerre.

Sørensen, Ludvig Bertel, f. 20. Jan. 1890 i Tjæreby, Søn af Gaardejer Chr. Sørensen, Egeslevlille, og Hustru Karen Marie, f. Petersdatter. Gift 16. Dec. 1915 med Karen Marie S., f. Christensen.

Uddannet ved Landvæsen, Gaardejer 1917. Formand for Foderstofforeningen, i Bestyrelsen for Mejeriet og for Venstres Vælgerforening, Medlem af Skolekommissionen 1929.

Medlem af Sogneraadet 1929 (Venstre).
Adresse: Flakkebjerg.

Ombud.

Sørensen, Henrik Peter. f. 15. Juli 1879 i Egeslevlille, Søn af Møllersvend Chr. Sørensen og Hustru Maren Kirstine, f. Petersen. Gift 22. Maj 1908 med Johanne Marie S., Datter af Gaardejer Lars Christensen, Herrestrup, og Hustru Maren Kirstine, f. Jørgensen.

Uddannet ved Landvæsen, Elev paa Brøderup Højskole 1902—03, Boelsmand 1908.

Formand for Hjælpekassen 1929.

Adresse: Oreby pr. Sdr. Bjerre.

Hansen, Peter, f. 9. Jan. 1867 paa Flakkebjerg Mark, Søn af Gaardejer Hans Christensen og Hustru Kirsten, f. Mortensen.

Uddannet ved Landvæsen, Elev paa Høng Højskole 1887—88, Gaardejer, Flakkebjerg, 1900. Formand for Mejeriet i flere Aar, Medlem af Sogneraadet 1913—21.

Ejendomsskyldvurderingsmand 1913.

Adresse: Korstoftegaard, Flakkebjerg Mark pr. Flakkebjerg.

Jensen, Niels Jørgen, f. 30. Aug. 1856 i Fuglebjerg, Søn af Gaardejer, Sognefoged Jens Jørgensen og Hustru Ane Marie, f. Nielsen. Gift 15. April 1884 med Laura Christine J., Datter af Gaardejer Hans Christensen, Høve, og Hustru Marie, f. Jespersen.

Uddannet ved Landvæsen, Elev paa Hindholm Højskole 1872—73, Gaardejer, Høve, 1884. Medlem af Sogneraadet 1903—09, Forligsmægler i Tyendesager i en Aarrække, Regnskabsfører for Mejeriet Dambro 1890, Sognefoged 1894. D. M.

Ejendomsskyldvurderingsmand 1903.

Adresse: Bøstelanggaard, Høve pr. Dalmose.

Gimlinge Kommune.

Areal 1908 ha.

I 1925 opdyrket Areal 1611 ha, Moser 97 ha.

Indbyggere. Faktisk Befolkning 5. Nov. 1925: 1090, heraf 552 Mænd, 538 Kvinder. Opført i Folkeregistret 5. Nov. 1925: 1102, 1. Okt. 1928: 1098. Bymæssig Bebyggelse 1925. Dalmose Stationsby 343 Indb.

Kreaturholdet. 15. Juli 1928: Heste 354 Stkr., Hornkvæg 1676 Stkr., heraf Køer 913 Stkr., Svin 2413 Stkr. 15. Juli 1926. Faar 3 Stkr., Geder 8 Stkr., Høns 11,565 Stkr.

Faste Ejendomme i 1927. Antal Ejendomme 238, samlet Vurderingssum 4,144,000 Kr., heraf Grundværdi 1,948,000 Kr., 333,7 Tdr. Hartk. 103 Landbrugsejendomme, samlet Vurderingssum 3,124,000 Kr., heraf Grundværdi 1,760,000 Kr., 327,7 Tdr. Hartk. 2 Gaarde over 12 Tdr. Hartk., samlet Vurderingssum 220,000 Kr., heraf Grundværdi 139,000 Kr., 25,0 Tdr. Hartk. 60 Gaarde 1—12 Tdr. Hartk., samlet Vurderingssum 2,573,000 Kr., heraf Grundværdi 1,487,000 Kr., 279,7 Tdr. Hartk. 41 Huse under 1 Td. Hartk., samlet Vurderingssum 331,000 Kr., heraf Grundværdi 134,000 Kr., 23,0 Tdr. Hartk. Sognekommunal Grundskyldpromille 1928—29: 5,10. Skattefrit Fradrag pr. Ejendom 3000 Kr.

Skatteydere til Staten 1927—28. 340 Indkomstskatteydere med 863,568 Kr. Indkomst, 9214 Kr. i Skat. 159 Formueskatteydere med 3,675,700 Kr. Formue, 6961 Kr. i Skat.

Kommunens Regnskab 1926—27. Regnskabsbalance 55,062 Kr. Indtægter. Renter af Kapitaler og Indtægter af Ejendomme 1845 Kr. Grundskyld 10,945 Kr. (1928—29: 10,711 Kr. budgetteret). Ejendomsskyld 6010 Kr. (1928—29: 5824 Kr. budgetteret). Personlige Skatter, fraregnet Erhvervsskat og Aktieselskabsskat, 26,177 Kr. (1928—29: 25,312 Kr. budgetteret. Skatteprocent 1926—27: 2,2, 1928—29: 2,9. Ligningsprocent 1926—27: 2,3, 1928—29: 3,1. Udgifter. Skolevæsen 8657 Kr. Hjælpekasse 490 Kr. Arbejdsløshed 809 Kr. Fattigvæsen 5359 Kr. Aldersrente 8509. Vejvæsen 15,137 Kr. Formue 31. Marts 1927: 64,233 Kr., heraf faste Ejendomme 35,963 Kr. Gæld 0 Kr.

Kommunevalg Marts 1929. Antal Vælgere 526, heraf 257 Mænd, 269 Kvinder. Antal afgivne Stemmer 386, heraf 226 Mænd, 160 Kvinder. Paa Konservative faldt 142 Stemmer, valgt 3 Medl., paa Socialdemokrater 118 Stemmer, valgt 2 Medl., paa Venstre 125 Stemmer, valgt 2 Medl.

Folketingsvalget April 1929. Antal Vælgere 593. Antal afgivne Stemmer 476. Retsforbundet 12, Konservative 86, Radikale 29, Socialdemokrater 121, Venstre 228.

Sogneraadet.

Buchwald, Carl Christian, f. 20. Maj 1879 i Bjerup, Søn af Gaardejer Carl Johan Buchwald og Hustru Kirstine, f. Jensen. Gift 2. Juli 1914 med Marie Petrine B., Datter af Gaardejer Jens Christensen, Egeslevmagle, og Hustru Maren, f. Larsen.

Uddannet ved Landvæsen, Elev paa Brahetrolleborg Højskole 1900—01, Gaardejer i Lundby ved Skelskør 1902—07, i Flakkebjerg 1907—09, i Tyvelse 1910—11, Ejer af Lenslund, Bjerup, 1912. Ejendomsskyldvurderingsmand 1923, Kasserer i Menighedsraadet 1926.

Medlem af Sogneraadet 1921 (Kons. Folkep.)

Sogneraadsformand 1922.

Adresse: Lenslund, Bjerup pr. Flakkebjerg.

Hansen, Hans Chr., f. 3. Aug. 1881 i Bjerup, Søn af Væver Henrik Hansen og Hustru Ane Nielsine, f. Jensen. Gift 29. April 1913 med Ingeborg Margrete H., Datter af Fyrbøder Jørgen Jørgensen, København, og Hustru Ane Marie, f. Nielsen.

Landpostbud i Bjerup 1911. Repræsentant for Sorø m. fl. Amters Brandkasse 1919, i Bestyrelsen for Sygeplejeforeningen 1923, for den socialdemokratiske Forening 1925, Kasserer i Landpostbudenes Centralforening, 40. Kreds, 1925, Revisor i Sygekassen og i Brugsforeningen.

Medlem af Sogneraadet 1929 (Sociald.), Medlem af Vejudvalget.

Adresse: Bjerup pr. Flakkebjerg.

Jensen, Hans Christian, f. 7. Okt. 1879 i Slots-Bjergby, Søn af Gaardejer Peter Jensen og Hustru Ellen Kirstine, f. Jensen. Gift 4. Nov. 1905 med Anesine Trine Beline J., Datter af Skræder Hans Jensen, Slagelse, og Hustru Anesine Trine, f. Hansen.

Arbejdsmand i Sludstrup 1905—14, Banearbejder, Vemmeløse, 1915, Gruppeformand i flere Aar. Medlem af Værgeraadet 1923—29, Formand for Socialdemokratisk Forening for Gimlinge 1921.

Medlem af Sogneraadet 1921 (Sociald.), Medlem af Vejudvalget 1921—25, paany 1929, Medlem af Forsørgelsesudvalget 1925—29.

Adresse: Vemmeløse pr. Flakkebjerg.

Kirkebjerg, Christian, f. 17. Jan. 1872 i Vollerup, Søn af Gaardejer Morten Jørgensen og Hustru Ane, f. Hansdatter. Gift 16. Nov. 1899 med Maren Katrine K., Datter af Sognefoged Hans Nielsen, Gimlinge, og Hustru Dorthe, f. Madsen.

Uddannet ved Landvæsen, Elev paa Nysted Højskole 1892—93, Gaardejer, Kirkebjerggaard, 1899. Formand for Nævninge - Grundlisteudvalget.

Medlem af Sogneraadet 1903—13 (Kons. Folkep.), Formand 1905—11, Medlem paany 1929, Næstformand, Medlem af Fattigudvalget.

Adresse: Vollerup pr. Flakkebjerg.

Korsgaard, Viggo, f. 30. Nov. 1892 i Sdr. Stenderup, Søn af Skrædermester A. P. Korsgaard og Hustru Anna Dorthea Jennymine, f. Sørensen. Gift 18. Marts 1916 med Marie Karoline K., Datter af Boelsmand Peter Rasmussen, Bjerup, og Hustru Ane, f. Jensen.

Boelsmand i Bjerup 1922. I Bestyrelsen for Mejeriet 1927, for Sygekassen s. A.

Medlem af Sogneraadet 1929 (Venstre), Medlem af Vejudvalget.

Adresse: Bjerup pr. Flakkebjerg.

Petersen, Jens Peter Thorvald, f. 8. Marts 1882 i Venslev, Søn af Købmand Jørgen Petersen og Hustru Dorthea, f. Jensen. Gift 27. Dec. 1911 med Maren Kirstine P., Datter af Gaardejer Lars Christensen, Herrestrup, og Hustru Marie.

Uddannet ved Landvæsen, Elev paa Høng Højskole 1901-02, Boelsmand i Sdr. Jelling 1911—12, Fragtmand, Dalmose, 1912. Medlem af Værgeraadet 1929.

Medlem af Sogneraadet 1925 (Venstre), Fattigforstander for Dalmose Distrikt 1929.

Adresse: Dalmose.

Petersen, Peter, f. 24. Sept. 1881 i Gimlinge, Søn af Gaardejer P. Madsen Petersen og Hustru Anna, f. Hansdatter. Gift 25. April 1908 med Anna P., Datter af Gaardejer Niels Christiansen, Vollerup, og Hustru Marie, f. Mortensen.

Uddannet ved Landvæsen, Elev paa Testrup Højskole, Gaardejer, Stigsgaard, 1904.

Medlem af Sogneraadet 1925 (Kons. Folkep.), Fattigforstander 1929.

Adresse: Stigsgaard, Gimlinge pr. Flakkebjerg.

Ombud.

Larsen, Laur., f. 8. Juli 1876 i Halkevad, Søn af Rentier Niels Larsen og Hustru Anna, f. Uriksen. Gift 10. Nov. 1905 med Christine L., Datter af Arbejdsmand Lars Peter Christiansen, Lundforlund, og Hustru Marie, f. Larsen.

Uddannet ved Landvæsen, Elev paa Hindholm Højskole 1896—97, Gaardejer i Sørbymagle 1906—18, Ejer af Vangsgaard 1921. I Bestyrelsen for Mejeriet 1926, Revisor i samme i 5 Aar, Formand for Vandværket 1928, for Forsamlingshuset 1929.

Formand for Hjælpekassen 1929.

Adresse: Vangsgaard, Gimlinge pr. Flakkebjerg.

Buchwald, Carl Christian, Gaardejer.

Ejendomsskyldvurderingsmand, se Sogneraadsformand.

Søhuus, Hans Peter Aage Petersen, f. 20. Jan. 1878 i Kragelund ved Silkeborg, Søn af Husmand Mads Petersen og Hustru Karen Kirstine, f. Jørgensen. Gift 29. Maj 1904 med Anna Marie S., Datter af Arbejdsmand Hans Petersen, Egeslevmagle, og Hustru Kirstine.

Uddannet som Murer, Svendeprøve i Slagelse 1901, Murermester i Dalmose 1906. Medlem af Sogneraadet 1913—21, Formand for Mesterforeningen for Bygningshaandværkere i Sorø Amt 1915, Kommunalrevisor 1921, Vurderingsmand for Landbygningernes almindelige Brandforsikring 1927.

Ejendomsskyldvurderingsmand 1918.

Adresse: Dalmose.

Sørbymagle-Kirkerup Kommune.

Areal 3377 ha.

I 1925 opdyrket Areal 2435 ha, Skov 865 ha, Moser 4 ha, Vandarealer 11 ha.

Indbyggere. Faktisk Befolkning 5. Nov. 1925: 1570, heraf 829 Mænd, 741 Kvinder. Opført i Folkeregistret 5. Nov. 1925: 1587, 1. Okt. 1928: 1558.

Kreaturholdet. 15. Juli 1928. Heste 476 Stkr., Hornkvæg 2481 Stkr., heraf Køer 1440 Stkr., Svin 3739 Stkr. 15. Juli 1926: Faar 17 Stkr., Geder 19 Stkr., Høns 15,217 Stkr.

Faste Ejendomme i 1927. Antal Ejendomme 308, samlet Vurderingssum 5,637,000 Kr., heraf Grundværdi 2,806,000 Kr., 462,9 Tdr. Hartk. Heraf 7 Skove, samlet Vurderingssum 610,000 Kr., heraf Grundværdi 305,000 Kr. 187 Landbrugsejendomme, samlet Vurderingssum 4,342,000 Kr., heraf Grundværdi 2,412,000 Kr., 413,8 Tdr. Hartk. 1 Gaard over 12 Tdr. Hartk., samlet Vurderingssum 576,000 Kr., heraf Grundværdi 360,000 Kr., 63,1 Tdr. Hartk. 84 Gaarde 1—12 Tdr. Hartk., samlet Vurderingssum 2,874,000 Kr., heraf Grundværdi 1,657,000 Kr., 303,6 Tdr. Hartk. 102 Huse under 1 Td. Hartk., samlet Vurderingssum 892,000 Kr., heraf Grundværdi 395,000 Kr., 47,1 Tdr. Hartk. Sognekommunal Grundskyldpromille 1928—29: 13,40. Skattefrit Fradrag pr. Ejendom 5000 Kr.

Skatteydere til Staten 1927—28. 388 Indkomstskatteydere med 890,991 Kr. Indkomst, 5215 Kr. i Skat. 220 Formueskatteydere med 5,179,700 Kr. Formue, 23,086 Kr. i Skat.

Kommunens Regnskab 1926—27. Regnskabsbalance 94,587 Kr. Indtægter. Renter af Kapitaler og Indtægter af Ejendomme 805 Kr. Grundskyld 34,818 Kr. (1928—29: 35,610 Kr. budgetteret). Ejendomsskyld 18,465 Kr. (1928—29: 14,938 Kr. budgetteret). Personlige Skatter, fraregnet Erhvervsskat og Aktieselskabsskat, 33,070 Kr. (1928—29: 34,196 Kr. budgetteret). Optagne Laan 1077 Kr. Skatteprocent 1926—27: 2,4, 1928—29: 4,11. Ligningsprocent 1926—27: 2,3, 1928—29: 4,3. Udgifter. Skolevæsen 13,507 Kr. Hjælpekasse 952 Kr. Arbejdsløshed 189 Kr. Fattigvæsen 23,980 Kr. Aldersrente 15,357 Kr. Vejvæsen 9329 Kr. Renter af Gæld 2802 Kr. Afdrag paa Gæld 17,096 Kr. Formue 31. Marts 1927: 105,366 Kr., heraf faste Ejendomme 84,120 Kr. Gæld 35,512 Kr.

Kommunevalg Marts 1929. Antal Vælgere 663, heraf 340 Mænd, 323 Kvinder. Antal afgivne Stemmer 439, heraf 257 Mænd, 182 Kvinder. Paa Konservative faldt 50 Stemmer, valgt 1 Medl., paa Radikale 96 Stemmer, valgt 2 Medl., paa Socialdemokrater 45 Stemmer, valgt 1 Medl., paa Venstre 246 Stemmer, valgt 5 Medl.

Folketingsvalget April 1929. Antal Vælgere 794. Antal afgivne Stemmer 601. Retsforbundet 2, Konservative 43, Radikale 97, Socialdemokrater 115, Venstre 342, ugyldige 2.

Sogneraadet.

Larsen, Holger, f. 4. April 1889 i Esholte, Kirkerup Sogn, Søn af Gaardejer Ole Larsen og Hustru Karen, f. Andersen. Gift 7. April 1914 med Ingeborg L., Datter af Sognefoged Rasmus Bagge, Rosted, og Hustru Maren, f. Christensen.

Uddannet ved Landvæsen, Elev paa Ryslinge Højskole 1908—09 og paa Dalum Landbrugsskole 1912—13, Gaardejer i Serdrup 1914—17, i Rosted 1917. Sognefoged 1919, Medlem af Bestyrelsen for Slagelseegnens Landboforening 1921 og for Slagelse Oplands Elektricitetsforsyning 1922, Næstformand 1929.

Medlem af Sogneraadet 1921 (Venstre), Medlem af Fattigudvalget.

Sogneraadsformand 1921.

Adresse: Rosted pr. Slagelse.

Hansen, Chr., f. 23. Aug. 1890 i Kirkerup, Søn af Gaardejer Jens Hansen og Hustru Ane Kirstine, f. Rasmussen. Gift 17. Okt. 1924 med Kristine Vilhelmine H., Datter af Tømrer og Husejer Chr. Henriksen, Haugerup, og Hustru Louise.

Uddannet ved Landvæsen, Elev paa Søllested Højskole 1913—14, Gaardejer, Kirkevangsgaard, 1918 (Slægtsgaard fra 1729). Medlem af Bestyrelsen for Hjælpekassen 1921—25, Sogneformand for Præstø Amts Brandkasse 1920, Vurderingsmand for Østifternes Brandforsikring og Medlem af Tilsynsraadet for Den lille Bikube i Kirkerup 1924, Medlem af Bestyrelserne for Mejeriet og Brugsforeningen.

Medlem af Sogneraadet 1929 (Venstre), Medlem af Vejudvalget 1929, Aldersrenteudbetaler.

Adresse: Kirkevangsgaard, Kirkerup pr. Sørbymagle.

Hansen, Hans Peter, f. 13. Juli 1879 i Rosted, Søn af Murer Hans Hansen og Hustru Maren Kirstine, f. Hansen. Gift 16. Maj 1903 med Christine Eleonora H., Datter af Arbejdsmand Hans Nielsen, Sørbymagle, og Hustru Dorthea Margrethe, f. Johannesdatter.

Uddannet som Murer, Svendestykke i Slagelse 1900, Murermester i Rosted 1903. Revisor i Sygekassen 1924, Medlem af Bestyrelsen for Forsamlingshuset 1928 og for Rosted private Skole flere Gange.

Medlem af Sogneraadet 1929 (Rad. Venstre), Medlem af Vejudvalget, Skoleudvalget og Fattigudvalget, Aldersrenteudbetaler 1929.

Adresse: Rosted pr. Slagelse.

Kristensen, Hans Ole, f. 15. Juni 1869 i Vollerup, Søn af Gaardejer Kr. Larsen og Hustru Karen, f. Hansen. Gift 30. Juli 1897 med Anna K., Datter af Sognefoged Peter Larsen, Kirkerup, og Hustru Ane, f. Jensdatter.

Gaardejer 1897.

Medlem af Sogneraadet 1921—25, paany 1929 (Kons. Folkep.), Medlem af Skoleudvalget 1929.

Adresse: Toftekær, Esholte By pr. Sørbymagle.

Larsen, Peter, Arbejdsmand.

Medlem af Sogneraadet 1929 (Sociald.).

Adresse: Kirkerup Savværk pr. Sørbymagle.

Nielsen, Jens Peter, f. 13. Sept. 1882 i Sorterup-Ottestrup Kommune, Søn af Gaardfæster Carl Emil Nielsen, Vedby Sønder, og Hustru Kirsten, f. Hansen.

Uddannet ved Landvæsen, Elev paa Høng Højskole 1905-06, Gaardejer 1917. Medlem af Bestyrelsen for Mejeriet flere Gange, Formand for Venstres Vælgerforening 1925.

Medlem af Sogneraadet 1925 (Venstre), Næstformand 1927, Formand for Vejudvalget 1925.

Adresse: Langdyssegaarden, Bøstrup pr. Slagelse.

Olsen, Marius Theodor, f. 5. Sept. 1890 paa Gyldenholm Mark, Søn af Landpostbud Peter Olsen og Hustru Christine, f. Jacobsen. Gift 1. Jan. 1912 med Johanne O., Datter af Tækkemand Johan Carlsen, Kirke-Stillinge, og Hustru Marie.

Postbud og Husmand 1913. Medlem af Hovedbestyrelsen for Det radikale Venstre 1924 og Formand for Sygekassen 1927.

Medlem af Sogneraadet 1921 (Rad. Venstre), Medlem af Vejudvalget.

Adresse: Gyldenholm pr. Slagelse.

Petersen, Hans Peter Einar, f. 6. Juni 1894 i Borre Sogn, Møen, Søn af Gaardejer Chr. Petersen, Pedersborg, og Hustru Marie, f. Andersen. Gift 10. Dec. 1925 med Sigrid P., Datter af Gaardejer Hans Petersen, Tavlegaard, Aarslev, og Hustru Ellen Marie, f. Jørgensen.

Uddannet ved Landvæsen, Elev paa Dalum Landbrugsskole 1913—14 og paa dens udvidede Kursus 1919, Boelsmand 1925. Medlem af Bestyrelserne for Elektricitetslaaneforeningen og Sygekassen 1926 og for Kontrolforeningen 1928, Formand for Tyreholdsforeningen s. A.

Medlem af Sogneraadet 1929 (Venstre), Formand for Skoleudvalget.

Adresse: Fladholte pr. Slagelse.

Sørensen, Fr. Thorvald, f. 4. Maj 1888 i Ørslev ved Skelskør, Søn af Husmand Fr. Sørensen og Hustru Ane Kirstine, f. Hansen. Gift 15. Maj 1914 med Marentine Sofie S., Datter af Landpostbud Anders Petersen, Ørslev, og Hustru Ane Laurine, f. Larsen.

Husmand paa Oreby Mark 1914—18 og i Ørslev 1918—23, Gaardejer 1923. Medlem af Bestyrelsen for Venstres Vælgerforening 1927 og for Kontrolforeningen 1928.

Medlem af Sogneraadet 1929 (Venstre), Medlem af Værgeraadet.

Adresse: Gyldenholm Mark pr. Slagelse.

Ombud.

Jensen, Jens Jørgen, f. 11. Nov. 1882 i Bøstrup, Søn af Gaardejer Anders Peter Jensen og Hustru Karen, f. Christiansen. Gift 10. Aug. 1909 med Stine Elisabeth C., Datter af Gaardejer Niels Christiansen, Sørbymagle, og Hustru Line, f. Jørgensen.

Uddannet ved Landvæsen, Elev paa Sorø Højskole 1902-03, Gaardejer i Sørbymagle 1909, paa Løvstykkegaard 1924. Fh. Formand for Kornnævnet, Formand for Hesteassurancen 1917 og for Mejeriet 1922.

Formand for Hjælpekassen 1929.

Adresse: Løvstykkegaard, Sørbymagle.

Andersen, Chr., f. 13. Dec. 1861 i Gimlinge, Søn af Gaardejer Anders Jensen og Hustru Ane, f. Nielsdatter. Gift 16. April 1889 med Anna A., Datter af Gaardejer Peter Madsen, Egeslevmagle, og Hustru Marie, f. Kruse.

Uddannet ved Landvæsen, Elev paa Hindholm Højskole 1880—81, Gaardejer 1888—1924, Rentier 1924. Fh. Dommer ved Amts- og Fællesdyrskuer i flere Aar, Medlem af Sogneraadet 1906—13, fh. Medlem af Menighedsraadet, Skolekommissionen og Bestyrelsen for Mejeriet.

Ejendomsskyldvurderingsmand 1912.

Adresse: Sørbymagle.

Larsen, Peter, f. 8. April 1848 i Eskildstrup, Søn af Skovfoged Lars Jensen, Store Skov, Thystrup Sogn, og Hustru Ane Marie, f. Jørgensen. Gift 16. Nov. 1875 med Ane L., Datter af Gaardejer Jens Larsen, Skørpinge, og Hustru Ane, f. Madsdatter.

Gaardejer, Holtegaard, Kirkerup, 1873—1928, Rentier 1928. Sognefoged 1894, Medlem af Sogneraadet 1898—1904. D. M. Ejendomsskyldvurderingsmand 1903.

Adresse: Kirkerup pr. Sørbymagle.

Haarslev-Tingjellinge Kommune.

Areal 1532 ha.

I 1925 opdyrket Areal 1301 ha, Vandarealer 10 ha.

Indbyggere. Faktisk Befolkning 5. Nov. 1925: 1125, heraf 545 Mænd, 580 Kvinder. Opført i Folkeregistret 5. Nov. 1925 1118, 1. Okt. 1928: 1059. Bymæssig Bebyggelse 1925. Sandved Stationsby 381 Indb.

Kreaturholdet. 15. Juli 1928. Heste 281 Stkr., Hornkvæg 1388 Stkr., heraf Koer 783 Stkr., Svin 2427 Stkr. 15. Juli 1926: Faar 7 Stkr., Geder 21 Stkr., Høns 11,199 Stkr.

Faste Ejendomme i 1927. Antal Ejendomme 252, samlet Vurderingssum 4,066,000 Kr., heraf Grundværdi 1,726,000 Kr., 265,2 Tdr. Hartk. 116 Landbrugsejendomme, samlet Vurderingssum 2,694,000 Kr., heraf Grundværdi 1,462,000 Kr.,

257,9 Tdr. Hartk. Ingen Gaarde over 12 Tdr. Hartk. 62 Gaarde 1—12 Tdr. Hartk., samlet Vurderingssum 2,224,000 Kr., heraf Grundværdi 1,256,000 Kr., 226,2 Tdr. Hartk. 54 Huse under 1 Td. Hartk., samlet Vurderingssum 470,000 Kr., heraf Grundværdi 206,000 Kr., 31,7 Tdr. Hartk. Sognekommunal Grundskyldpromille 1928—29: 9,60. Skattefrit Fradrag pr. Ejendom 4000 Kr.

Skatteydere til Staten 1927—28. 320 Indkomstskatteydere med 779,434 Kr. Indkomst, 6354 Kr. i Skat. 217 Formueskatteydere med 3,852,900 Kr. Formue, 6430 Kr. i Skat.

Kommunens Regnskab 1926—27. Regnskabsbalance 57,956 Kr. Indtægter. Renter af Kapitaler og Indtægter af Ejendomme 860 Kr. Grundskyld 15,770 Kr. (1928—29: 16700 Kr. budgetteret). Ejendomsskyld 11,041 Kr. (1928—29: 10.262 Kr. budgetteret). Personlige Skatter, fraregnet Erhvervsskat og Aktieselskabsskat, 28,438 Kr. (1928—29: 28,505 Kr. budgetteret). Optagne Laan 3956 Kr. Skatteprocent 1926—27: 2,6, 1928—29: 4,5. Ligningsprocent 1926—27: 2,4, 1928—29: 4,1. Udgifter. Skolevæsen 13,083 Kr. Hjælpekasse 704 Kr. Arbejdsløshed 200 Kr. Fattigvæsen 7390 Kr. Aldersrente 5520 Kr. Vejvæsen 13,225 Kr. Renter af Gæld 1495 Kr. Afdrag paa Gæld 5244 Kr. Formue 31. Marts 1927: 96,650 Kr., heraf faste Ejendomme 75,944 Kr. Gæld 29,786 Kr.

Kommunevalg Marts 1929. Antal Vælgere 494, heraf 240 Mænd, 254 Kvinder. Antal afgivne Stemmer 401, heraf 215 Mænd, 186 Kvinder. Paa Socialdemokrater faldt 47 Stemmer, valgt 1 Medl., paa Haarslev Lokalliste 79 Stemmer, valgt 1 Medl., paa Husmandsliste 32 Stemmer, valgt 0 Medl., paa Indre Mission 71 Stemmer, valgt 1 Medl., paa Sandved Lokalliste 71 Stemmer, valgt 2 Medl., paa Tingjellinge Lokalliste 97 Stemmer, valgt 2 Medl.

Folketingsvalget April 1929. Antal Vælgere 565. Antal afgivne Stemmer 476. Retsforbundet 7, Konservative 55, Radikale 38, Socialdemokrater 81, Venstre 295.

Sogneraadet.

Nielsen, Niels Peter, f. 2. April 1872 i Flakkebjerg, Søn af Gaardejer Jacob Nielsen og Hustru Marie, f. Petersen. Gift 3. Marts 1899 med Ingeborg N., Datter af Niels Petersen og Hustru Marie, f. Petersen.

Uddannet ved Landvæsen, Elev paa Frederiksborg Højskole 1896—97, Gaardejer i Krummerup 1899—1905, Møller sammesteds 1905—07 Gaardejer 1907. Fh. Medlem af Bestyrelsen for Krummerup Brugsforening, Vurderingsmand til Østifternes Kreditkasse 1909, Formand for Udvalget til Forbedring af Hovedvandløbet for Tingjellinge Aa 1927, Medlem af Menighedsraadet i Tingjellinge.

Medlem af Sogneraadet 1921 (Venstre), Formand for Kasse- og Regnskabsudvalget.

Sogneraadsformand 1924.

Adresse: Vaadagergaard pr. Fuglebjerg.

Jensen, J., Boelsmand.

Medlem af Sogneraadet.

Adresse: Haarslev pr. Sandved.

Jørgensen, Hans Karl Vilhelm, f. 13. Juni 1867 i Høve, Søn af Møllersvend Hans Peter Jørgensen og Hustru Anna Kirstine, f. Hansen. Gift 14. Maj 1898 med Marie Larsine J., Datter af Tækkemand Niels Olsen og Hustru Karoline, f. Paulsen.

Uddannet som Tømrer 1892, Tømrermester 1897, Kommunal Maskintilsynsmand 1911, Taksationsmand i Østifternes Brandforsikring 1917.

Medlem af Sogneraadet 1925 (Husmandslisten), Medlem af Vejudvalget, Skoleforstander for Tingjellinge.

Adresse: Sdr. Jellinge pr. Dalmose.

Jørgensen, Jens, f. 21. Aug. 1873 i Højelse, Søn af Hørsvinger Hans Jørgensen og Hustru Martine, f. Jørgensen. Gift 26. Nov. 1895 med Hilma J., Datter af Jordbruger Johan Johansen og Hustru Christine.

Banearbejder ved D. S. B. 1898, Banenæstformand 1905, Baneformand 1914. Formand for den socialdemokratiske Forening 1925 og for Sundhedskommissionen.

Medlem af Sogneraadet 1925 (Sociald.), Medlem af Værgeraadet, Fattigudvalget og Skoleudvalget, Skoleforstander for Sandved.

Adresse: Sandved.

Larsen, Lars Christian, f. 17. Maj 1886 i Hørsted, Thy, Søn af Gaardejer Niels Peter Larsen og Hustru Anna Kirstine, f. Larsen. Gift 3. Sept. 1915 med Hansigne L., Datter af Maskinfabrikant Lars Peter Larsen og Hustru Kirstine, f. Hansen.

Uddannet som Smed 1904, Smedemester 1915. Medlem af Skolekommissionen og Sundhedskommissionen 1921—29, Formand for Sandved Haandværkerforening 1925 og Smedemesterforeningen Phønix 1926, Medlem af Nævninge-Grundlisteudvalget.

Medlem af Sogneraadet 1921 (Venstre), Medlem af Vejudvalget.

Adresse: Sandved.

Mortensen, J. Fr., Bestyrer.

Medlem af Sogneraadet.

Adresse: Sandved.

Nielsen, Niels Albert, f. 20. Sept. 1888 i Haarslev-Tingjellinge Kommune, Søn af Gaardejer Christian Nielsen og Hustru Marie.

Uddannet ved Landvæsen, Elev paa Høng Højskole 1908—09, Bestyrer af Pilegaarden, Ejer 1926. Medlem af Bestyrelsen for Haarslev Brugsforening 1924—26, af Andelsmejeriet Virkelyst 1928, Stævningsmand 1928.

Medlem af Sogneraadet 1925 (Venstre), Medlem af Vejudvalget, Skoleudvalget og Aldersrenteudvalget.

Adresse: Pilegaarden, Haarslev pr. Sandved.

Ombud.

Hermansen, Fru.
Formand for Hjælpekassen.
Adresse: Sandved.

Nielsen, Anders, Gaardejer.
Ejendomsskyldvurderingsmand.
Adresse: Tingjellinge.

Nielsen, Jens Peter, f. 21. April 1863 i Haarslev, Søn af Gaardejer Niels Jensen og Hustru Karen, f. Dinesen. Gift 31. Aug. 1890 med Anna N., Datter af Gaardejer, Sognefoged Hans Petersen og Hustru Sidse Marie, f. Larsen.

Uddannet ved Landvæsen, Elev paa Tune Landboskole 1886—87, Ejer af Lille Nysøgaard, Førslev Sogn 1890—93, Gaardejer 1893. Medlem af Sogneraadet 1903—09, fh. Medlem af Menighedsraadet og af Bestyrelsen for Brugsforeningen.

Ejendomsskyldvurderingsmand.

Adresse: Kragelundsgaarden, Haarslev pr. Sandved.

Hyllested Kommune.

Areal 1056 ha.

I 1925 opdyrket Areal 996 ha, Vandarealer 22 ha.

Indbyggere. Faktisk Befolkning 5. Nov. 1925: 569, heraf 287 Mænd, 282 Kvinder. Opført i Folkeregistret 5. Nov. 1925: 572, 1. Okt. 1928: 563.

Kreaturholdet. 15. Juli 1928: Heste 211 Stkr., Hornkvæg 1042 Stkr., heraf Køer 570 Stkr., Svin 1732 Stkr. 15. Juli 1926: Faar 5 Stkr., Geder 8 Stkr., Høns 7865 Stkr.

Faste Ejendomme i 1927. Antal Ejendomme 136, samlet Vurderingssum 2,531,000 Kr., heraf Grundværdi 1,211,000 Kr., 227,6 Tdr. Hartk. 77 Landbrugsejendomme, samlet Vurderingssum 2,280,000 Kr., heraf Grundværdi 1,185,000 Kr., 225,6 Tdr. Hartk. 1 Gaard over 12 Tdr. Hartk., samlet Vurderingssum 216,000 Kr., heraf Grundværdi 140,000 Kr., 26,5 Tdr. Hartk. 51 Gaarde 1—12 Tdr. Hartk., samlet Vurderingssum 1,850,000 Kr., heraf Grundværdi 961,000 Kr., 184,2 Tdr. Hartk. 25 Huse under 1 Td. Hartk., samlet Vurderingssum 214,000 Kr., heraf Grundværdi 84,000 Kr., 14,9 Tdr. Hartk. Sognekommunal Grundskyldpromille 1928—29: 9,76. Skattefrit Fradrag pr. Ejendom 4000 Kr.

Skatteydere til Staten 1927—28. 142 Indkomstskatteydere med 365,873 Kr. Indkomst, 2645 Kr. i Skat. 128 Formueskatteydere med 2.242,700 Kr. Formue, 2607 Kr. i Skat.

Kommunens Regnskab 1926—27. Regnskabsbalance 36,043 Kr. Indtægter. Renter af Kapitaler og Indtægter af Ejendomme 983 Kr. Grundskyld 9900 Kr. (1928—29: 11,655 Kr. budgetteret). Ejendomsskyld 6634 Kr. (1928—29: 6344 Kr. budgetteret). Personlige Skatter, fraregnet Erhvervsskat og Aktieselskabsskat, 18,140 Kr. (1928—29: 13,179 Kr. budgetteret). Skatteprocent 1926—27: 3,0, 1928—29: 3,4. Ligningsprocent 1926—27: 2,7, 1928—29: 3,0. Udgifter. Skolevæsen 5341 Kr. Hjælpekasse 272 Kr. Arbejdsløshed 41 Kr. Fattigvæsen 6424 Kr. Aldersrente 5191 Kr. Vejvæsen 10.708 Kr. Renter af Gæld 601 Kr. Afdrag paa Gæld 1300 Kr. Formue 31. Marts 1927: 46,594 Kr., heraf faste Ejendomme 26,800 Kr. Gæld 9950 Kr.

Kommunevalg Marts 1929. Antal Vælgere 264, heraf 126 Mænd, 138 Kvinder. Fællesliste valgt uden Afstemning.

Folketingsvalget April 1929. Antal Vælgere 313. Antal afgivne Stemmer 249. Retsforbundet 1, Konservative 17, Radikale 9, Socialdemokrater 38, Venstre 184.

Sogneraadet.

Jensen, Albert Bendt, f. 10. Marts 1889 i Tjæreby, Søn af Møller Bendt Jensen og Hustru Anna Margrethe, f. Nielsen. Gift 17. Maj 1918 med Astrid J., Datter af Sognefoged, Gaardejer Lars Peter Hansen og Hustru Kathrine, f. Friis.

Elev paa Askov Højskole 1909—11, ansat ved Udflytternes Brandforsikring 1905—12, ved Dansk Landbrugs Regnskabsbureau 1911, paa Maskinfabrikken i Nyrup 1912—18. Gaardejer 1918. Kst. Sognefoged 1920, beskikket 1922, Medlem af Bestyrelsen for Slagelse Andels-Svineslagteri 1925, udnævnt af Handelsministeriet som Medlem af

Tilsynsraadet i Hyllested m. fl. Sognes Sparekasse 1925, Medlem af Epidemikommissionen for Holsteinborg Birk 1926, Formand for Skelskøregnens Sogneraadsforening 1928, Formand for Andelsmejeriet Virkelyst 1929.

Medlem af Sogneraadet 1921 (Venstre).

Sogneraadsformand 1925.

Adresse: Langkjærsgaard, Hyllested pr. Dalmose.

Henriksen, Johannes Thorvald, f. 18. Aug. 1888 i Rerslev, Søn af Gartner Jens Christian Henriksen og Hustru Anna Marie, f. Andersen. Gift 31. Marts 1920 med Martha Emilie H., Datter af Gaardejer Anders Sørensen og Hustru Marie, f. Nielsen.

Uddannet ved Landvæsen, Gaardbestyrer, Kirkens Hus, 1912—20, Gaardejer 1920. Medlem af Menighedsraadet 1926.

Medlem af Sogneraadet (Venstre). Medlem af Vejudvalget 1925—29, Medlem af Fattigudvalget 1929.

Adresse: Hyllested pr. Dalmose.

Jensen, Jens Christian Rudolf, f. 13. Maj 1889 i Hyllested, Søn af Gaardejer Peter Jensen og Hustru Hanne, f. Christiansen. Gift 1. Juni 1920 med Johanne J., Datter af Gaardejer Morten Christensen og Hustru Anna, f. Nielsen.

Uddannet ved Landvæsen, Bestyrer af Strøjbjerggaard 1913—18, Ejer 1918. Fh. Medlem af Bestyrelsen for Hyllested Brugsforening, Medlem af Bestyrelsen for Andelsmejeriet Virkelyst 1925, og Bøgelunde Elektricitetsværk 1926, Ejendomsskyldvurderingsmand 1928.

Medlem af Sogneraadet 1929 (Venstre), Medlem af Skolekommissionen, Skoleforstander for Hyllested Skole.

Adresse: Strøjbjerggaard, Hyllested pr. Dalmose.

Jensen, Otto Albert Aksel, f. 8. Okt. 1891 i Tjæreby, Søn af Arbejdsmand Christian Jensen og Hustru Maren Sofie, f. Andersen.

Uddannet ved Landvæsen, Boelsmand 1919. Taksationsmand ved Hesteassurancen for Fuglebjerg og for Kvægassurancen for Ørslev-Sdr. Bjerre 1922—24, Medlem af Bestyrelsen for Brugsforeningen 1927—29.

Medlem af Sogneraadet 1925 (Venstre), Medlem af Vejudvalget.

Adresse: Hyllested pr. Dalmose.

Knudsen, Arne, f. 12. Juli 1890 i Hyllested, Søn af Boelsmand Rasmus Knudsen og Hustru Sofie, f. Petersen. Gift 12. Juli 1923 med Kristine K., Datter af Skomager Jens Peder Madsen og Hustru Henriette, f. Olsen.

Uddannet ved Landvæsen, Boelsmand 1921. Medlem af Bestyrelsen for Forsamlingshuset 1927, Vurderingsmand i Hesteassurancen for Fuglebjerg 1929.

Medlem af Sogneraadet 1929 (Venstre), Medlem af Vejudvalget.

Adresse: Hyllested pr. Dalmose.

Ombud.

Jensen, Peter Mourits, f. 18. Juli 1884 i Tjæreby, Søn af Gaardejer Hans Jensen og Hustru Dorthea, f. Petersen. Gift 22. Maj 1912 med Laura Marie J., Datter af Jens Andersen og Hustru Karen, f. Andersen.

Uddannet ved Landvæsen, Elev paa Ryslinge Højskole 1909—10, Gaardejer 1919. Repræsentant for Bondestandens Sparekasse 1921, Revisor i Andelsmejeriet Virkelyst 1924.

Formand for Hjælpekassen 1921.

Adresse: Røragerhus, Hyllested pr. Dalmose.

Hansen, Chresten, f. 18. Juni 1866 i Sdr. Bjerre, Søn af Træskomand Hans Christensen og Hustru Sidse, f. Hansdatter. Gift 29. Marts 1904 med Johanne H., Datter af Landmand Jens Petersen og Hustru Marie, f. Hansdatter.

Uddannet ved Landvæsen, Husmand 1904. Medlem af Sogneraadet 1911—13 og 1917—25, Medlem af Værgeraadet 1917—23, Formand 1923—25, Taksationsmand for den almindelige Brandforsikring 1909, for Udflytternes Brandforsikring for Løsøre 1924, Medlem af Menighedsraadet 1922.

Ejendomsskyldvurderingsmand 1923.

Adresse: Hyllested pr. Dalmose.

Jensen, Jens Christian Rudolf, Gaardejer.

Ejendomsskyldvurderingsmand, se Sogneraadet.

Ørslev-Sdr. Bjerre Kommune.

Areal 2338 ha.

I 1925 opdyrket Areal 1749 ha, Skov 125 ha, Moser 9 ha, Vandarealer 101 ha.

Indbyggere. Faktisk Befolkning 5. Nov. 1925: 1086, heraf 552 Mænd, 534 Kvinder. Opført i Folkeregistret 5. Nov. 1925: 1099, 1. Okt. 1928: 1153.

Kreaturholdet. 15. Juli 1928: Heste 363 Stkr., Hornkvæg 2076 Stkr., heraf Køer 1161 Stkr., Svin 2907. 15. Juli 1926: Faar 13 Stkr., Geder 7 Stkr., Høns 12,523 Stkr.

Faste Ejendomme i 1927. Antal Ejendomme 267, samlet Vurderingssum 4,348,000 Kr., heraf Grundværdi 2,146,000 Kr., 391,9 Tdr. Hartk. Heraf 1 Skov, samlet Vurderingssum 74,000 Kr., heraf Grundværdi 37,000 Kr. 153 Landbrugsejendomme samlet Vurderingssum 3,680,000 Kr., heraf Grundværdi 2,039,000 Kr., 371,5 Tdr. Hartk. 1 Gaard over 12 Tdr. Hartk., samlet Vurderingssum 337,000 Kr., heraf Grundværdi 252,000 Kr., 45,9 Tdr. Hartk. 80 Gaarde 1—12 Tdr. Hartk., samlet Vurderingssum 2,812,000 Kr., heraf Grundværdi 1,574,000 Kr., 289,0 Tdr. Hartk. 72 Huse under 1 Td. Hartk., samlet Vurderingssum 531,000 Kr., heraf Grundværdi 213,000 Kr., 36,6 Tdr. Hartk. Sognekommunal Grundskyldpromille 1928—29: 10,90. Skattefrit Fradrag pr. Ejendom 5000 Kr.

Skatteydere til Staten 1927—28. 304 Indkomstskatteydere med 726,366 Kr. Indkomst, 4682 Kr. i Skat. 189 Formueskatteydere med 3,020,900 Kr. Formue, 4008 Kr. i Skat.

Kommunens Regnskab 1926—27. Regnskabsbalance 72,996 Kr. Indtægter. Renter af Kapitaler og Indtægter af Ejendomme 1539 Kr. Grundskyld 26,340 Kr. (1928—29: 23,708 Kr. budgetteret). Ejendomsskyld 11,470 Kr. (1928—29: 8953 Kr. budgetteret). Personlige Skatter, fraregnet Erhvervsskat og Aktieselskabsskat, 27,027 Kr. (1928—29: 21,579 Kr. budgetteret). Skatteprocent 1926—27: 2,7, 1928—29: 3,2. Ligningsprocent 1926—27: 2,5, 1928—29: 3,18. Udgifter. Skolevæsen 17,066 Kr. Hjælpekasse 1184 Kr. Arbejdsløshed 56 Kr. Fattigvæsen 8935 Kr. Aldersrente 8099 Kr. Vejvæsen 15,356 Kr. Renter af Gæld 809 Kr. Afdrag paa Gæld 904 Kr. Formue 31. Marts 1927: 128,304 Kr., heraf faste Ejendomme 90,475 Kr. Gæld 15,033 Kr.

Kommunevalg Marts 1929. Antal Vælgere 517, heraf 253 Mænd, 264 Kvinder. Antal afgivne Stemmer 345, heraf 201 Mænd, 144 Kvinder. Paa Konservative faldt 41 Stemmer, valgt 1 Medl., paa Venstre 156 Stemmer, valgt 4 Medl., paa Husmandsliste 148 Stemmer, valgt 4 Medl.

Folketingsvalget April 1929. Antal Vælgere 568. Antal afgivne Stemmer 469. Retsforbundet 8, Konservative 28, Radikale 45, Socialdemokrater 78, Venstre 309, ugyldige 1.

Sogneraadet.

Buchwald-Hansen, Lauritz, f. 23. Aug. 1879 i Sdr. Bjerre, Søn af Gaardejer Hans Hansen og Hustru Elisa, f. Buchwald. Gift 5. Febr. 1907 med Henny B.-H., f. Vik.

Student, privat dimitteret 1903, cand. phil. s. A., 1. Del af juridisk Embedseksamen, 6 Aar i Argentina som Polytekniker og Mejerist, Gaardejer, Rentier.

Medlem af Sogneraadet 1921 (Venstre), Medlem af alle Udvalg undtagen Skoleudvalget.

Sogneraadsformand 1922.

Adresse: Sdr. Bjerre.

Christensen, Jens Peter, f. 12. April 1882 i Ørslev-Sdr. Bjerre Kommune, Søn af Husmand Hans Christensen og Hustru Ane Marie, f. Jensen. Gift 3. Juli 1908 med Karen Marie C., Datter af Gaardejer Hans Nielsen og Hustru Karen Marie, f. Petersdatter.

Uddannet ved Landvæsen, Husmand 1908. Formand for Ørslev Afholdsforening 1916—22, Medlem af Bestyrelsen for de samvirkende Afholdsforeninger i Sorø Amts 4. Valgkreds 1916—20, af Planteavlsudvalget for Skelskørkredsens Husmandsforening 1916—20, af Kornnævnet 1917—20, Stævningsmand 1917—23, Medlem af Nævninge-Grundlisteudvalget 1919—25, af Skolekommissionen 1920—29, Sogneformand i Sorø med flere Amters Brandforsikring 1918, Medlem af Bestyrelsen for Ørslev Sogns Biblioteksforening 1920, Formand for Sydsjællands Afholdskreds 1923, Medlem af Danmarks Afholdsforenings Repræsentantskab 1923, af Bestyrelsen for Ørslev-Glænø Kontrolforening 1925, for Afholdshotellet Ansgar i København 1928 og for Ørslev Sogns Brugsforening.

Medlem af Sogneraadet 1917—25, paany 1929 (Husmandsliste), Medlem af Vejudvalget, Skoleforstander for Ørslev Hovedskole.

Adresse: Stubberup pr. Sdr. Bjerre.

Hansen, Carl Oppermand, Gaardejer.
Medlem af Sogneraadet 1929.
Adresse: Sipperup pr. Knabstrup.

Kristensen, Aksel, f. 10. Marts 1888 i Ørslev-Sdr. Bjerre Kommune, Søn af Forpagter Hans Kristensen og Hustru Kathrine, f. Olsen. Gift 22. Marts 1913 med Ellen Margrethe K., Datter af Gaardejer Lars Frederiksen, Glænø, og Hustru Anna, f. Jørgensen.

Uddannet ved Landvæsen, Elev paa Frederiksborg Højskole 1906—07, paa Ladelund Landbrugsskole 1911—12, Gaardejer i Ørslev 1912—22, Forpagter 1919. Fh. Formand for Venstrevælgerforeningen, Næstformand i Menighedsraadet 1926.

Medlem af Sogneraadet 1925 (Venstre), Medlem af Vejudvalget 1925—29, af Skolekommissionen og Aldersrenteudvalget 1929.

Adresse: Ørslev pr. Sdr. Bjerre.

Larsen, Ole Nicolaj, f. 28. Okt. 1865 i Holsteinborg, Søn af Gaardejer Lars Hansen og Hustru Mette Marie, f. Hansdatter. Gift 30. Aug. 1916 med Dagmar L., Datter af Lærer Christensen, Mørkøv, og Hustru Laura, f. Sørensen.

Uddannet ved Landvæsen, Elev paa Vallekilde Højskole 1885—86 og 1891—93, Forpagter 1897. Formand for Bøgelunde Elektricitetsværk og for Venslev Ægsalgskreds 1924, Medlem af Fredningsnævnet og Skolekommissionen 1925.

Medlem af Sogneraadet 1925 (Venstre), Formand for Fattigudvalget, Skoleforstander for Sdr. Bjerre Skole.

Adresse: Grængebjerggaard, Bøgelunde pr. Rude.

Nielsen, Lauritz Marius Frederik, f. 7. Juli 1897 i Kvislemark-Fuirendal Kommune, Søn af Arbejdsmand og Smed Søren Nielsen og Hustru Sofie. Gift 8. Aug. 1920 med Gudrun Erikka A., Datter af Husmand Christian Hansen og Hustru Maren, f. Eriksen.

Uddannet ved Landvæsen, Husejer i Venslev 1920—22, Husmand i Ørslev 1922. Medlem af Bestyrelsen for Ørslev Brugsforening 1927 og af Bedømmelsesudvalget i Husmandsforeningen 1928.

Medlem af Sogneraadet 1929 (Husmandsliste), Medlem af Vejudvalget.

Adresse: Ørslev pr. Sdr. Bjerre.

Petersen, Karl Johannes, f. 24. April 1871 i Sdr. Bjerre. Gift 14. Nov. 1893 med Ane Marie P., Datter af Husmand Chr. Jensen og Hustru Maren, f. Jensen.

Uddannet ved Landvæsen, Husmand 1918. Toldopsynsmand paa Glænø 1901.

Medlem af Sogneraadet 1923 (Husmandsliste), Medlem af Vejudvalget, Fattigudvalget og Skoleudvalget.

Adresse: Glænø pr. Sdr. Bjerre.

Petersen, Niels Peter, f. 15. Marts 1887 i Egeslevmagle, Søn af Gaardejer Anders Petersen og Hustru Karen Marie, f. Petersen. Gift 12. Marts 1929 med Karen Dorthea P., Datter af Henrik Jensen, Ørslev, og Hustru Dagmar, f. Hansen.

Uddannet ved Landvæsen, Gaardejer 1918.

Medlem af Sogneraadet 1925 (Kons. Folkep.), Medlem af Vejudvalget.

Adresse: Bøgelunde pr. Rude.

Sørensen, Søren Peter, f. 31. Marts 1882 i Ørslev-Sdr. Bjerre Kommune, Søn af Smed Niels Sørensen og Hustru Christine, f. Christiansen. Gift 29. Maj 1914 med Vilhelmine S., Datter af Husmand Peter Sørensen og Hustru Sofie, f. Sørensen.

Uddannet ved Landvæsen, Boelsmand 1914. Fh. Medlem af Bestyrelsen for Sdr. Bjerre Brugsforening.

Medlem af Sogneraadet 1925 (Venstre), Medlem af Vejudvalget.

Adresse: Sdr. Bjerre.

Ombud.

Hansen, Chresten Højrup, f. 9. Sept. 1877 i Gadbjerg, Søn af Arbejdsmand Søren Peter Hansen og Hustru Petersine, f. Lauritzen. Gift 24. Aug. 1902 med Christine H., Datter af Gaardejer Hans Peter Jacobsen og Hustru Sørine, f. Jacobsen.

Uddannet som Skræder 1895, Skrædermester i København 1902—05, i Ørslev 1905. Formand for Foreningen af Skrædermestre i Sorø Amt.

Formand for Hjælpekassen 1929.

Adresse: Ørslev pr. Sdr. Bjerre.

Andersen, Peter, f. 1. Jan. 1874 paa Omø, Søn af Væver Peter Andersen og Hustru Ane Kirstine, f. Jacobsen. Gift 4. Nov. 1899 med Marie Kristiane A., Datter af Husmand Peter Jacobsen og Hustru Margrethe, f. Petersen.

Uddannet ved Landvæsen, Husejer i Ørslev 1902—15, Boelsmand 1915. Medlem af Bestyrelsen for Stubberup Brugsforening, Skelskør Andelssvineslagteri 1923—27 og Bøgelunde Andelsmejeri 1923—29.

Ejendomsskyldvurderingsmand.

Adresse: Ørslev pr. Sdr. Bjerre.

Thorsen, Christen, f. 28. Sept. 1863 i Sdr. Bjerre, Søn af Gaardfæster Thor Christensen og Hustru Karen, f. Jørgensdatter. Gift 26. Maj 1905 med Marie Vilhelmine T., Datter af Gaardejer Jacob Ibsen, Bøgelunde, og Hustru Anna Elisabeth, f. Hansen.

Uddannet ved Landvæsen, Gaardejer 1905. Medlem af Sogneraadet 1904—09, Formand for Sundhedskommissionen.

Ejendomsskyldvurderingsmand 1903.

Adresse: Sdr. Bjerre.

Holsteinborg-Venslev Kommune.

Areal 1985 ha.

I 1925 opdyrket Areal 1243 ha, Skov 438 ha.

Indbyggere. Faktisk Befolkning 5. Nov. 1925: 998, heraf 481 Mænd, 517 Kvinder. Opført i Folkeregistret 5. Nov. 1925: 1005, 1. Okt. 1928: 1005.

Kreaturholdet. 15. Juli 1928: Heste 250 Stkr., Hornkvæg 1482 Stkr., heraf Køer 852 Stkr., Svin 2272 Stkr. 15. Juli 1926: Faar 3 Stkr., Geder 16 Stkr., Høns 13,157 Stkr.

Faste Ejendomme i 1927. Antal Ejendomme 256, samlet Vurderingssum 3,879,000 Kr., heraf Grundværdi 1,711,000 Kr., 319,0 Tdr. Hartk. Heraf 1 Skov, samlet Vurderingssum 344,000 Kr., heraf Grundværdi 172,000 Kr. 104 Landbrugejendomme, samlet Vurderingssum 2,733,000 Kr., heraf Grundværdi 1,398,000 Kr., 263,0 Tdr. Hartk. 1 Gaard over 12 Tdr. Hartk., samlet Vurderingssum 500,000 Kr., heraf Grundværdi 247,000 Kr., 47,7 Tdr. Hartk. 55 Gaarde 1—12 Tdr. Hartk., samlet Vurderingssum 1,853,000 Kr., heraf Grundværdi 1,013,000 Kr., 191,9 Tdr. Hartk. 48 Huse under 1 Td. Hartk., samlet Vurderingssum 380,000 Kr., heraf Grundværdi 138,000 Kr., 23,4 Tdr. Hartk. Sognekommunal Grundskyldpromille 1928—29: 9,40. Skattefrit Fradrag pr. Ejendom 4000 Kr.

Skatteydere til Staten 1927—28. 305 Indkomstskatteydere med 827,188 Kr. Indkomst, 14,761 Kr. i Skat. 258 Formueskatteydere med 5.793,700 Kr. Formue, 35,080 Kr. i Skat.

Kommunens Regnskab 1926—27. Regnskabsbalance 71,609 Kr. Indtægter. Renter af Kapitaler og Indtægter af Ejendomme 2174 Kr. Grundskyld 15,515 Kr. (1928—29: 16,142 Kr. budgetteret). Ejendomsskyld 10,432 Kr. (1928—29: 9069 Kr. budgetteret). Personlige Skatter, fraregnet Erhvervsskat og Aktieselskabsskat, 28,643 Kr. (1928—29: 27,154 Kr. budgetteret). Optagne Laan 14,624 Kr. Skatteprocent 1926—27: 2,1, 1928—29: 3,4. Ligningsprocent 1926—27: 2,3, 1928—29: 3,1. Udgifter. Skolevæsen 12,914 Kr. Hjælpekasse 1059 Kr. Arbejdsløshed 243 Kr. Fattigvæsen 11,015 Kr. Aldersrente 10,729 Kr. Vejvæsen 11,930 Kr. Renter af Gæld 670 Kr. Afdrag paa Gæld 13,687 Kr. Formue 31. Marts 1927: 80,512 Kr., heraf faste Ejendomme 43,253 Kr. Gæld 17,544 Kr.

Kommunevalg Marts 1929. Antal Vælgere 515, heraf 243 Mænd, 272 Kvinder. Fællesliste valgt uden Afstemning.

Folketingsvalget April 1929. Antal Vælgere 554. Antal afgivne Stemmer 451. Konservative 79, Radikale 29, Socialdemokrater 74, Venstre 268, ugyldig 1.

Sogneraadet.

Nicolajsen, Lars Alfred, f. 26. Marts 1886 i Karrebæk, Søn af Gaardejer Lars Nicolajsen og Hustru Margrethe, f. Nielsen. Gift 20. Febr. 1927 med Anna N., Datter af Gaardejer Anders Christensen og Hustru Anna Marie, f. Christensen.

Præliminæreksamen fra Næstved Realskole 1903, Lærereksamen fra Nr. Nissum 1907, Lærer ved Børnehjemmet Godthaab, Frederiksberg 1907—11, i Venslev 1912.

Medlem af Sogneraadet 1929 (Venstre), Formand for Fattigudvalget, Aldersrenteudvalget og Kasse- og Regnskabsudvalget.

Sogneraadsformand.

Adresse: Venslev pr. Rude.

Christensen, S. P.

Malermester.

Medlem af Sogneraadet.

Adresse: Rude.

Hansen, Hans Peter, f. 5. Dec. 1886 i Holsteinborg-Venslev Kommune, Søn af Jens Hansen og Hustru Johanne, f. Rasmussen.

Uddannet ved Landvæsen, Elev paa Brøderup Højskole 1906—07, Bestyrer paa Stubbegaarden 1911—19, Ejer 1919. Medlem af Bestyrelsen for Bøgelunde Elektricitetsværk 1923—27, Medlem af Bestyrelsen for Andelsmejeriet Bøgelunde 1923, af Menighedsraadet 1926.

Medlem af Sogneraadet 1929 (Venstre), Medlem af Vejudvalget, og Kasse- og Regnskabsudvalget.

Adresse: Stubbegaarden, Venslev pr. Rude.

Hansen, Johannes Daniel, f. 4. Okt. 1895 i Holsteinborg-Venslev Kommune, Søn af Husmand Jens Hansen og Hustru Kristine, f. Jensen. Gift 2. Febr. 1917 med Hansigne H., Datter af Tømrer Peter Hansen og Hustru Stine, f. Ditlevsen.

Fisker, Trømlefører 1923.

Medlem af Sogneraadet 1929 (Sociald.), Medlem af Vejudvalget.

Adresse: Bisserup pr. Rude.

Mortensen, Peter, f. 25. Marts 1882 i Tjæreby ved Skelskør, Søn af Husmand Niels Mortensen og Hustru Marie, f. Hansen. Gift 17. Juli 1909 med Marie M., Datter af Gaardejer Christen Sørensen og Hustru Marie, f. Petersen.

Uddannet ved Landvæsen, Boelsmand 1909.

Medlem af Sogneraadet 1929 (Rad. Venstre), Medlem af Vejudvalget og Skolekommissionen, Skoleforstander for Venslev Skole.

Adresse: Venslev pr. Rude.

Nielsen, Frederik Emil, f. 29. Aug. 1874 i Holsteinborg-Venslev Kommune, Søn af Husmand Anders Nielsen og Hustru Hansigne, f. Olsen. Gift 27. Dec. 1911 med Christiane N., Datter af Husmand Niels Andersen og Hustru Dorthea, f. Andersen.

Uddannet ved Landvæsen, Husmand 1927. Medlem af Bestyrelsen for Holsteinborg Sygekasse og Venstrevælgerforeningen.

Medlem af Sogneraadet 1929 (Venstre), Medlem af Vejudvalget, Skoleforstander for Bisserup Skole.

Adresse: Bisserup pr. Rude.

Nielsen, Herman Martin, f. 3. Nov. 1877 i Holsteinborg-Venslev Kommune, Søn af Baadfører Niels Mortensen og Hustru Kirstine, f. Jensdatter. Gift 31. Aug. 1908 med Anna Christiane N., Datter af Væver Morten Christensen og Hustru Karen Maren, f. Petersdatter.

Fisker. Medlem af Værgeraadet 1925.

Medlem af Sogneraadet 1925 (Kons. Folkep.), Medlem af Skoleudvalget og Skolekommissionen 1925—29, Medlem af Fattigudvalget.

Adresse: Bisserup pr. Rude.

Thomsen, Niels Chritian, f. 28. Maj 1884 i Jylland, Søn af Parcellist Søren Thomsen og Hustru Anna, f. Nielsen. Gift 28. Juni 1916 med Johanne Mathilde T., Datter af Gaardejer Mads Hansen og Hustru Kirstine, f. Sørensen.

Uddannet ved Landvæsen, Forkarl paa Jerlevgaard ved Vejle 1912—13, Forvalter paa Kvislemark Præstegaard 1913—16, Forpagter af Kirkeskovgaarden 1916. Medlem af Bestyrelsen for Andelsmejeriet Bøgelunde 1927—29 og for Skelskør Andelssvineslagteri 1929.

Medlem af Sogneraadet 1929 (Kons. Folkep.), Medlem af Vejudvalget.

Adresse: Kirkeskovgaard, Olstrup pr. Rude.

Vinholt, Thv., Gaardejer.
Medlem af Sogneraadet (Venstre).
Adresse: Bisserup pr. Rude.

Ombud.

Nielsen, Mads Bruun, f. 25. Febr. 1885 i Skodborg i Sønderjylland, Søn af Købmand Thyge Bruun Nielsen og Hustru Magdalene, f. Sundbøll. Gift 20. Juni 1915 med Margrethe N., Datter af A. Frydendal og Hustru Kirstine, f. Allesøe.

Besøgt Mælkeriskolen 1905—06, Undermejerist paa forskellige Mejerier i Danmark, arbejdet paa Dansk Frøhandels Kontor i Kolding 1909—13, Mejeribestyrer 1914. Formand for K. F. U. M. i Holsteinborg 1923.

Formand for Hjælpekassen 1925.

Adresse: Rude.

Jespersen, Jens Peter, f. 19. Jan. 1870 i Høve, Søn af Landmand Søren Jespersen og Hustru Johanne, f. Larsen. Gift 20. Maj 1897 med Laura Kirstine J., Datter af Landmand Hans Christensen og Hustru Margrethe.

Uddannet ved Landvæsen, Elev paa Hindholm Højskole 1886—87, Gaardejer 1894. Medlem af Sogneraadet 1921—29, af Bestyrelsen for Andelsmejeriet Bøgelunde 1923—27.

Ejendomsskyldvurderingsmand 1925.
Adresse: Abildgaard pr. Rude.

Larsen, Jakob, Gaardejer.
Ejendomsskyldvurderingsmand.
Adresse: Bisserup pr. Rude.

Øster Flakkebjerg Herred.

Kvislemark-Fuirendal Kommune.

Areal 2554 ha.

I 1925 opdyrket Areal 1967 ha, Skov 206 ha, Moser 28 ha, Vandarealer 11 ha.

Indbyggere. Faktisk Befolkning 5. Nov. 1925: 1344, heraf 681 Mænd, 674 Kvinder. Opført i Folkeregistret 5. Nov. 1925: 1375, 1. Okt. 1928: 1410.

Kreaturholdet. 15. Juli 1928: Heste 416 Stkr., Hornkvæg 2019 Stkr., heraf Køer 1118 Stkr., Svin 3138 Stkr. 15. Juli 1926: Faar 11 Stkr., Geder 30 Stkr., Høns 14,259 Stkr.

Faste Ejendomme i 1927. Antal Ejendomme 322, samlet Vurderingssum 5,577,000 Kr., heraf Grundværdi 2,572,000 Kr., 463,3 Tdr. Hartk. Heraf 1 Skov, samlet Vurderingssum 145,000 Kr., heraf Grundværdi 73,000 Kr. 176 Landbrugsejendomme, samlet Vurderingssum 4,581,000 Kr., heraf Grundværdi 2,350,000 Kr., 437,6 Tdr. Hartk. 2 Gaarde over 12 Tdr. Hartk., samlet Vurderingssum 373,000 Kr., heraf Grundværdi 239,000 Kr., 46,6 Tdr. Hartk. 106 Gaarde 1—12 Tdr. Hartk., samlet Vurderingssum 3,572,000 Kr., heraf Grundværdi 1,885,000 Kr., 352,5 Tdr. Hartk. 68 Huse under 1 Td. Hartk., samlet Vurderingssum 636,000 Kr., heraf Grundværdi 226,000 Kr., 38,5 Tdr. Hartk. Sognekommunal Grundskyldpromille 1928—29: 12,40. Skattefrit Fradrag pr. Ejendom 5000 Kr.

Skatteydere til Staten 1927—28. 324 Indkomstskatteydere med 824,988 Kr. Indkomst, 7076 Kr. i Skat. 236 Formueskatteydere med 4,533,800 Kr. Formue, 11,667 Kr. i Skat.

Kommunens Regnskab 1926—27. Regnskabsbalance 94,620 Kr. Indtægter. Renter af Kapitaler og Indtægter af Ejendomme 1588 Kr. Grundskyld 27,903 Kr. (1928—29: 31,712 Kr. budgetteret). Ejendomsskyld 16,643 Kr. (1928—29: 15,154 Kr. budgetteret). Personlige Skatter, fraregnet Erhvervsskat og Aktieselskabsskat, 32,870 Kr. (1928—29: 35,416 Kr. budgetteret). Optagne Laan 14,405 Kr. Skatteprocent 1926—27: 2,9, 1928—29: 4,5. Ligningsprocent 1926—27: 3,6, 1928—29: 4,9. Udgifter. Skolevæsen 11,835 Kr. Hjælpekasse 834 Kr. Arbejdsløshed 213 Kr. Fattigvæsen 25,406 Kr. Aldersrente 11,630 Kr. Vejvæsen 16,205 Kr. Renter af Gæld 2062 Kr. Afdrag paa Gæld 13,179 Kr. Formue 31. Marts 1927: 82,308 Kr., heraf faste Ejendomme 73,910 Kr. Gæld 27,291 Kr.

Kommunevalg Marts 1929. Antal Vælgere 680, heraf 344 Mænd, 336 Kvinder. Antal afgivne Stemmer 546, heraf 288 Mænd, 259 Kvinder. Paa Radikale faldt 47 Stemmer, valgt 1 Medl., paa Socialdemokrater 138 Stemmer, valgt 2 Medl., paa Venstre 231 Stemmer, valgt 5 Medl., paa Lokalliste 39 Stemmer, valgt 0 Medl., paa Upolitisk Liste 81 Stemmer, valgt 1 Medl.

Folketingsvalget April 1929. Antal Vælgere 760. Antal afgivne Stemmer 595. Retsforbundet 3, Konservative 18, Radikale 69, Socialdemokrater 170, Venstre 333, ugyldige 2.

Sogneraadet.

Olsen, Henrik Niels, f. 2. Febr. 1890 i Kvislemark-Fuirendal Kommune, Søn af Gaardejer H. C. Olsen og Hustru Kristine, f. Sørensen.

Uddannet ved Landvæsen, Elev paa Frederiksborg Højskole 1911—12, Gaardbestyrer i Hulby 1913—16 og i Egerup 1916—17, Gaardejer 1917. Sognefoged.

Medlem af Sogneraadet 1925 (Venstre), Medlem af Vejudvalget og Fattigudvalget.

Sogneraadsformand 1925.

Adresse: Anderslyst, Tornemark pr. Sandved.

Frederiksen, Carl Andreas, f. 12. Sept. 1887 i Vester Egede, Søn af Gaardejer Hans Frederiksen og Hustru Bertha, f. Petersen. Gift 12. Sept. 1911 med Anna Hansigne F., Datter af Husmand Hans Madsen og Hustru Stine, f. Andreasen.

Uddannet ved Landvæsen, Elev paa Opdrætningsanstalten paa Toftegaard 1908 og paa Brøderup Højskole 1909—10, Gaardejer i Vemmelev 1911—16, i Tornemark 1916. Fh. Medlem af Bestyrelsen for Skumtofte Andelsmejeri, Jordboniteringsmand 1918, Medlem af Bestyrelsen for Driftslaaneforeningen for Sandved Mejerikreds og for Husflidsforeningen for Holsteinborgegnen 1928.

Medlem af Sogneraadet 1929 (Venstre), Medlem af Vejudvalget og Skolekommissionen.

Adresse: Vejrmøllegaarden, Tornemark pr. Sandved.

Hansen, Fr., Gaardejer.

Medlem af Sogneraadet (Venstre).

Adresse: Kvislemark pr. Hyllinge.

Hansen, Hans Frederik, f. 6. Marts 1875 i Tybjerg, Søn af Havemand Lars Hansen og Hustru Kirsten Marie, f. Frederiksen. Gift 31. Aug. 1901 med Marie H., Datter af Husmand Jens Andersen og Hustru Dorthea, f. Nielsen.

Uddannet som Smed i Tybjerg, Smedemester 1901. Fh. Formand for Haandværkerforeningen og Kasserer i Bestyrelsen for Smedemesterforeningen Phonix.

Medlem af Sogneraadet 1921 (Rad. Venstre), Medlem af Kasse- og Regnskabsudvalget, Skoleudvalget og Sygekasseudvalget.

Adresse: Tornemark pr. Sandved.

Mortensen, Christian, f. 24. Febr. 1880 i Kvislemark-Fuirendal Kommune, Søn af Gaardejer Niels Mortensen og Hustru Karoline, f. Christensen. Gift 24. Marts 1903 med Eline Margrethe Kirstine M., Datter af Landmand Mads Larsen og Hustru Marie, f. Jensen.

Uddannet ved Landvæsen, Gaardejer 1903.

Medlem af Sogneraadet 1929 (Venstre), Formand for Fattigudvalget, Medlem af Vejudvalget.

Adresse: Stubbegaarden, Tornemark pr. Sandved.

Nielsen, Anders Christian, f. 9. Marts 1883 i Kvislemark-Fuirendal Kommune, Søn af Kludekræmmer Søren Nielsen og Hustru Sofie, f. Nielsen. Gift 27. Dec. 1917 med Anna Kristiane N., Datter af Arbejdsmand Mads Christensen og Hustru Mine, f. Hansen.

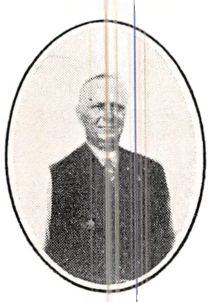

Fodermester paa forskellige Herregaarde, Statshusmand 1920.

Medlem af Sogneraadet 1929 (Kommunist), Medlem af Fattigudvalget, Værgeraadet, Vejudvalget og Aldersrenteudvalget.

Adresse: Fuirendal pr. Sandved.

Nielsen, Hans Wøldike, f. 18. Marts 1888 i Sandby, Søn af Gaardejer Anders Nielsen og Hustru Kristiane, f. Hansen. Gift 27. Aug. 1914 med Margrethe N., Datter af Rentier G. V. Baatz og Hustru Mariane, f. Olsen.

Lærereksamen fra Haslev Seminarium 1910, Lærer i Fakse 1911—14, i Skafterup 1914. Medlem af Menighedsraadet 1922—26.

Medlem af Sogneraadet 1929 (Venstre), Medlem af Kasse- og Regnskabsudvalget og Aldersrenteudvalget.

Adresse: Skafterup pr. Rude.

Petersen, Hans Frederik Aarleff, f. 16. April 1887 i Kvislemark-Fuirendal Kommune, Søn af Arbejdsmand Jens Petersen, Tornemark, og Hustru Marie, f. Petersen. Gift 7. Nov. 1909 med Bertha Eline P., Datter af Tøffelmager Hans Gerløv og Hustru Juliane, f. Hansen.

Uddannet som Tømrer i Tornemark, Svendestykke i Stege 1907, overtaget Tøffelmager Gerløvs Forretning 1928, Tømrer. Formand for Socialdemokratisk Forening 1923—27. Medlem af Værgeraadet 1925—28, fh. Formand for Haandværkerforeningen, Vurderingsmand for Østifternes Kreditforening 1912, Næstformand for Sygekassen 1922, Kasserer 1925, Medlem af Tyendeforligskommissionen 1926, Revisor i Hjælpekassen.

Medlem af Sogneraadet 1928 (Sociald.), Formand for Aldersrenteudvalget, Medlem af Fattigudvalget, dets Formand fra 1928—29, Medlem af Valgbestyrelsen.

Adresse: Tornemark pr. Sandved.

Petersen, Peter Christian, f. 15. Sept. 1899 i Ryde, Søn af Gaardejer Chresten Petersen og Hustru Ane Kerstine, f. Olsen. Gift 19. Juni 1922 med Marie P., Datter af Husmand Ole Larsen og Hustru Karen Marie, f. Bell.

Uddannet ved Landvæsen, Elev paa Haslev Landbrugsskole 1919—20, Bestyrer af Udby Præstegaard 1920—22, Husmand 1922.

Medlem af Sogneraadet 1929 (Venstre), Medlem af Vejudvalget, Skoleforstander for Skafterup Skole.

Adresse: Skafterup pr. Rude.

Ombud.

Hansen, Lauritz, f. 5. Dec. 1888 i Nørre Jernløse, Søn af Parcellist Niels Hansen og Hustru Kirsten, f. Jensen. Gift 20. Aug. 1920 med Helga H., Datter af Gaardejer Søren Petersen og Hustru Marie, f. Vilhelmsen.

Uddannet som Bager i Nørre Jernløse, Bagermester i Tersløse 1910, i Tornemark 1924.

Formand for Hjælpekassen 1929.

Adresse: Tornemark pr. Sandved.

Larsen, Niels, f. 18. Jan. 1880 i Snesere Sogn, Søn af Husejer Chresten Larsen og Hustru Ellen, f. Mortensen. Gift 7. Aug. 1910 med Karen Hedvig L., Datter af Handelsmand Rasmus Andersen, Udby, og Hustru Bodil, f. Nielsen.

Plejer paa Oringe Sindssygehospital 1901—03 og paa Aarhus Sindssygehospital 1903—06. Ejer af et mindre Sted i Everdrup 1910—14, Arbejder paa Masnedsund Svineslagteri 1914—15, Boelsmand 1915. Medlem af Bestyrelsen for Kvislemark Brugsforening 1921—23 og 1925—29, fh. Bestyrelsesmedlem i Husmandsforeningen, Formand for Tyendeforligskommissionen 1922.

Ejendomsskyldvurderingsmand 1924.

Adresse: Kvislemark pr. Sandved.

Hyllinge Kommune.

Areal 1744 ha.

I 1925 opdyrket Areal 1494 ha, Skov 162 ha, Moser 2 ha, Vandarealer 4 ha.

Indbyggere. Faktisk Befolkning 5. Nov. 1925: 931, heraf 463 Mænd, 468 Kvinder. Opført i Folkeregistret 5. Nov. 1925: 893, 1. Okt. 1928: 904. Bymæssig Bebyggelse 1925. Hyllinge Stationsby 388 Indb.

Kreaturholdet. 15. Juli 1928: Heste 267 Stkr., Hornkvæg 1392 Stkr., heraf Køer 766 Stkr., Svin 1896 Stkr. 15. Juli 1926: Geder 19 Stkr., Høns 10,445 Stkr.

Faste Ejendomme i 1927. Antal Ejendomme 187, samlet Vurderingssum 3,752,000 Kr., heraf Grundværdi 1,829,000 Kr., 323,8 Tdr. Hartk. Heraf 1 Skov, samlet Vurderingssum 134,000 Kr., heraf Grundværdi 67,000 Kr. 94 Landbrugsejendomme, samlet Vurderingssum 2,867,000 Kr., heraf Grundværdi 1,654,000 Kr., 312,1 Tdr. Hartk. 2 Gaarde over 12 Tdr. Hartk. samlet Vurderingssum 547,000 Kr., heraf Grundværdi 365,000 Kr., 67,2 Tdr. Hartk. 57 Gaarde paa 1—12 Tdr. Hartk., samlet Vurderingssum 2,053,000 Kr., heraf Grundværdi 1,185,000 Kr., 225,0 Tdr. Hartk. 35 Huse under 1 Td. Hartk., samlet Vurderingssum 267,000 Kr. heraf Grundværdi 104,000 Kr., 19,9 Tdr. Hartk. Sognekommunal Grundskyldpromille 1928—29: 10,20. Skattefrit Fradrag pr. Ejendom 5000 Kr.

Skatteydere til Staten 1927—28: 296 Indkomstskatteydere med 640,845 Kr. Indkomst, 6049 Kr. i Skat. 173 Formueskatteydere med 2,926,900 Kr. Formue, 9181 Kr. i Skat.

Kommunens Regnskab 1926—27. Regnskabsbalance 84,848 Kr. Indtægter. Renter af Kapitaler og Indtægter af Ejendomme 1692 Kr. Grundskyld 23,528 Kr. (1928—29: 18,648 Kr. budgetteret). Ejendomsskyld 13,845 Kr. (1928—29: 8371 Kr. budgetteret). Personlige Skatter, fraregnet Erhvervsskat og Aktieselskabsskat, 28,520 Kr. (1928—29: 18,000 Kr. budgetteret). Optagne Laan 12,000 Kr. Skatteprocent 1926—27: 3,4, 1928—29: 3,6. Ligningsprocent 1926—27: 3,8, 1928—29: 3,7. Udgifter. Skolevæsen 7673 Kr. Hjælpekasse 447 Kr. Arbejdsløshed 299 Kr.. Fattigvæsen 14,658 Kr. Aldersrente 4492 Kr. Vejvæsen 16,675 Kr. Renter af Gæld 1048 Kr. Afdrag paa Gæld 13,141 Kr. Formue 31. Marts 1927: 96,812 Kr., deraf faste Ejendomme 52,912 Kr. Gæld 10,726 Kr.

Kommunevalg Marts 1929. Antal Vælgere 414, heraf 213 Mænd, 201 Kvinder. Antal afgivne Stemmer 343, heraf 187 Mænd, 156 Kvinder. Paa Konservative og Venstre faldt 234 Stemmer, valgt 5 Medl., paa Radikale 45 Stemmer, valgt 1 Medl., paa Socialdemokrater 63 Stemmer, valgt 1 Medl.

Folketingsvalget April 1929. Antal Vælgere 485. Antal afgivne Stemmer 405. Retsforbundet 2, Konservative 22, Radikale 46, Socialdemokrater 93, Venstre 241, ugyldig 1.

Sogneraadet.

Poulsen, Poul Christian, f. 10. Sept. 1881 i Hjadstrup Sogn, Søn af Husmand H. H. Poulsen og Hustru Maren, f. Hansen. Gift 21. Maj 1910 med Johanne Emilie P., Datter af Gaardejer, Amtsraadsmedlem R. H. Skafte, Gurreby, og Hustru Dorthea, f. Holm.

Uddannet ved Landvæsen, Sekondløjtnant 1903, Forvalter 1903—10. Forpagter af Ordrupdal og Bernstorff Hovmarksgaard 1910—15, Proprietær 1915. Medlem af Hovedbestyrelsen for Landmandsforeningen 1919—26, Formand 1922—25, Formand for Nævninge-Grundlisteudvalget, fung. Formand for Menighedsraadet, Formand for Sukkerroedyrkerforeningen Vestsjælland til 1926. Medlem af Bestyrelsen for Næstved Eksportmarked og offentlige Slagtehuse.

Medlem af Sogneraadet 1925 (Venstre), Medlem af Skolekommissionen, Formand for Vejudvalget.

Sogneraadsformand 1926.

Adresse: Petersdal pr. Hyllinge.

Andersen, Halfdan Alfred Peter, f. 24. April 1887 i Kvislemark-Fuirendal.

Gaardejer. Medlem af Bestyrelserne for Hyllinge Brugsforening 1925, Hyllinge Forsamlingshus 1928 og Agerup Bylav 1920, sidstnævntes Formand 1928.

Medlem af Sogneraadet 1929 (Venstre), Medlem af Vejudvalget.

Adresse: Agerup pr. Hyllinge.

Andersen, Johannes Alfred, f. 25. Okt. 1896 i Hyllinge, Søn af Parcellist Mads Andersen og Hustru Olivia, f. Petersen. Gift 16. Maj 1921 med Elna Kerstine A., Datter af Havnearbejder Hans Andersen og Hustru Hansigne, f. Ottesen.

Arbejdsmand. Medlem af Bestyrelsen for Landarbejderforeningen 1926, Formand for den socialdemokratiske Forening 1928.

Medlem af Sogneraadet 1929 (Sociald.), Formand for Fattigudvalget, Medlem af Vejudvalget.

Adresse: Hyllinge.

Hansen, Jens, f. 31. Okt. 1890 i Braaby, Søn af Husmand Hans Chr. Hansen og Hustru Ane Kathrine, f. Rasmussen. Gift 2. Maj 1916 med Karen Marie H., Datter af Parcellist Chresten Mortensen og Hustru Maren Sofie.

Arbejdet ved Landvæsen, Maskinmester paa Hyllinge Mølle 1916—22, Vognmand 1922. Formand for den radikale Venstreforening 1924.

Medlem af Sogneraadet 1929 (Rad. Venstre), Medlem af Vejudvalget, Skolekommissionen og Fattigudvalget.

Adresse: Hyllinge.

Jensen, Hans Henrik, f. 30. Marts 1878 i Hyllinge, Søn af Boelsmand Christian Jensen og Hustru Ane Kathrine, f. Jørgensen. Gift 26. Okt. 1923 med Maren Frederikke J., Datter af Arbejdsmand Peter Jacobsen og Hustru Ane Christine Elisabeth, f. Nielsen.

Uddannet ved Landvæsen, Gaardejer 1912. Medlem af Bestyrelsen for Brugsforeningen 1918—20. Formand for Forsamlingshuset 1927 og for Andelsmejeriet 1928.

Medlem af Sogneraadet 1929 (Venstre), Medlem af Vejudvalget, Sogneraadets Repræsentant i Værgeraadet.

Adresse: Hyllinge.

Jensen, Niels Peter, f. 9. Jan. 1875 i Hyllinge, Søn af Gaardejer Jens Henning Jensen, Bakmosegaard, og Hustru Ane Lisbeth, f. Hansen. Gift 17. April 1897 med Louise J., Datter af Parcellist Jens P. Ludvigsen og Hustru Marie, f. Jørgensen.

Uddannet ved Landvæsen, Elev paa Sorø Højskole 1894—95, Gaardejer 1895. Medlem af Bestyrelsen for Hyllinge Andelsmejeri 1910—12 og 1916—20.

Medlem af Sogneraadet 1921—25, paany 1929 (Kons. Folkep.), Medlem af Vejudvalget og af Udvalget til Udtagning af Heste til Hæren.

Adresse: Bakmosegaard, Jenstrup pr. Hyllinge.

Olsen, Hans Oluf, f. 12. April 1883 i Hyllinge, Søn af Tømrermester Hans Olsen og Hustru Karen, f. Rasmussen. Gift 1. Dec. 1922 med Karen O., Datter af Handelsmand Lars Olsen og Hustru Anna.

Uddannet som Tømrer i Hyllinge, Tømrermester 1911. Medlem af Skolekommissionen 1925—29, Vurderingsmand for Præstø m. fl. Amters Brandforsikring 1918, Ejendomsskyldvurderingsmand 1924, Sogneformand for Landbygningernes alm. Brandforsikring 1926.

Medlem af Sogneraadet 1925 (Venstre), Medlem af Vejudvalget og Fattigudvalget, Skoleforstander for Hyllinge Centralskole.

Adresse: Hyllinge.

Ombud.

Hennecke, Johanne, gift med Gaardejer Kr. Hennecke.

Formand for Hjælpekassen.

Adresse: Havnskov pr. Hyllinge.

Hennecke, Kr., Gaardejer. Gift med Johanne H.

Ejendomsskyldvurderingsmand.

Adresse: Havnskov pr. Hyllinge.

Olsen, Hans Oluf, Tømrermester.

Ejendomsskyldvurderingsmand, se Sogneraadet.

Marvede Kommune.

Areal 1603 ha.

I 1925 opdyrket Areal: 1545 ha, Moser 11 ha, Vandarealer 3 ha.

Indbyggere. Faktisk Befolkning 5. Nov. 1925 800, heraf 400 Mænd, 400 Kvinder. Opført i Folkeregistret 5. Nov. 1925: 795, 1. Okt. 1928: 824.

Kreaturholdet 15. Juli 1928: Heste 295 Stkr., Hornkvæg 1547 Stkr., heraf Køer 839 Stkr., Svin 2042 Stkr. 15. Juli 1926: Faar 13 Stkr., Geder 8 Stkr., Høns 9134 Stkr.

Faste Ejendomme i 1927. Antal Ejendomme 183, samlet Vurderingssum 3,641,000 Kr., heraf Grundværdi 1,746,000 Kr. 329,1 Tdr. Hartk. 108 Landbrugsejendomme, samlet Vurderingssum 3,147,000 Kr., heraf Grundværdi 1,695,000 Kr., 325,3 Tdr. Hartk. 1 Gaard over 12 Tdr. Hartk. samlet Vurderingssum 212,000 Kr., heraf Grundværdi 129,000 Kr., 25,6 Tdr. Hartk. 78 Gaarde paa 1—12 Tdr. Hartk. samlet Vurderingssum 2,587,000 Kr., heraf 1,437,000 Kr.,

277,4 Tdr. Hartk. 29 Huse under 1 Td. Hartk. samlet Vurderingssum 348,000 Kr., heraf Grundværdi 129,000 Kr., 22,3 Tdr. Hartk. Sognekommunal Grundskyldpromille 1928—29: 10,50. Skattefrit Fradrag pr. Ejendom 5000 Kr.

Skatteydere til Staten 1927—28: 267 Indkomstskatteydere med 589,346 Kr. Indkomst, 3928 Kr. i Skat. 158 Formueskatteydere med 3,177,100 Kr., 4528 Kr. i Skat.

Kommunens Regnskab 1926—27. Regnskabsbalance 51,986 Kr. Indtægter. Renter af Kapitaler og Indtægter af Ejendomme 594 Kr. Grundskyld 14,884 Kr. (1928—29: 17,497 Kr., budgetteret). Ejendomsskyld 9440 Kr. (1928—29: 8240 Kr., budgetteret). Personlige Skatter, fraregnet Erhvervsskat og Aktieselskabsskat, 16,957 Kr. (1928—29: 17,741 Kr., budgetteret). Optagne Laan 11,023 Kr. Skatteprocent 1926—27: 2,0, 1928—29: 3,35. Ligningsprocent 1926—27: 2,5, 1928—29: 4,0. Udgifter: Skolevæsen 7404 Kr. Hjælpekasse 344 Kr. Arbejdsløshed 39 Kr. Fattigvæsen 3550 Kr. Aldersrente 5765 Kr. Vejvæsen 15,981 Kr. Renter af Gæld 1408 Kr. Afdrag paa Gæld 12,885 Kr. Formue 31. Marts 1927: 36,825 Kr., heraf faste Ejendomme 30,600 Kr. Gæld 32,812 Kr.

Kommunevalg Marts 1929. Antal Vælgere 395, heraf 195 Mænd, 200 Kvinder. Antal afgivne Stemmer 333, heraf 175 Mænd, 158 Kvinder. Paa Konservative faldt 29 Stemmer, valgt 0 Medl., paa Radikale 51 Stemmer, valgt 1 Medl., paa Socialdemokrater 31 Stemmer, valgt 1 Medl., paa Venstre 182 Stemmer, valgt 4 Medl., paa Lokalliste 39 Stemmer, valgt 1 Medl.

Folketingsvalget April 1929. Antal Vælgere 421. Antal afgivne Stemmer 376. Retsforbundet 4, Konservative 13, Radikale 67, Socialdemokrater 49, Venstre 241, ugyldige 2.

Sogneraadet.

Hansen, Jens, f. 10. April 1871 i Haarslev-Tingjellinge Kommune, Søn af Gaardejer Ole Hansen og Hustru Karen Marie, f. Larsdatter. Gift 6. Okt. 1898 med Petrine Marie Sofie H., Datter af Gaardejer Mikkel Larsen og Hustru Ane, f. Ottosdatter.

Uddannet ved Landvæsen. Elev paa Sorø Højskole 1889—90. Bestyrer af Mørkoldgaard 1895—98, Ejer af Brorupgaard 1898—1908, Ejer af Mørkoldgaard 1908. Formand for Menstrup Brugsforening 1914—24 og for Egemose Andelsmejeri 1924, Branddirektør for Østifternes Brandforsikring for Marvede, Hyllinge, Fuirendal og Kvislemark 1913.

Medlem af Sogneraadet 1925 (Venstre), Formand for Fattigudvalget, Tilsynsførende med Alderdomshjemmet.

Sogneraadsformand 1929.

Adresse: Mørkoldgaard, Menstrup pr. Hyllinge.

Albrechtsen, Carl Martin, f. 19. April 1888 i Marvede, Søn af Husmand Herman Albrechtsen og Hustru Marie, f. Andersen. Gift 17. Jan. 1915 med Anna Dorthea A., Datter af Centralbestyrer Peter Frederiksen og Hustru Marie, f. Jensen.

Arbejdet ved Landvæsen, Husmand 1914. Medlem af Bestyrelsen for Andelsmejeriet Egemose 1920—26, for Marvede-Hyllinge Sygekasse 1921—25 og for Tyreholdsforeningen 1923, Taksationsmand for Hesteassurancen for Marvede og Fuirendal 1925.

Medlem af Sogneraadet 1929 (Venstre), Medlem af Vejudvalget.

Adresse: Menstrup pr. Hyllinge.

Jørgensen, Niels Peter, f. 15. Juni 1885 i Marvede, Søn af Gaardejer Hans Jørgensen og Hustru Sidse, f. Hansen. Gift 27. Nov. 1919 med Ingeborg J., Datter af Landmand P. Hansen og Hustru Trine.

Uddannet ved Landvæsen, Elev paa Haslev Højskole 1904—05 og paa Haslev Landbrugsskole 1911—12, Bestyrer af Fædrenegaarden 1914—23, Gaardejer 1923.

Medlem af Sogneraadet 1925 (Venstre), Medlem af Skoleudvalget, Sogneraadets Repræsentant i Værgeraadet.

Adresse: Menstrup pr. Hyllinge.

Meisner, Hans Chresten Valentinus, f. 14. Febr. 1884 i Marvede, Søn af Tømrer Frederik Meisner og Hustru Ane, f. Petersen. Gift 2. Nov. 1909 med Helga M., Datter af Ledvogter J. P. Nielsen og Hustru Sofie.

Arbejdet ved Landvæsen, Husmand 1909.

Medlem af Sogneraadet 1929 (Venstre), Medlem af Vejudvalget og Fattigudvalget.

Adresse: Spjellerup pr. Hyllinge.

Nielsen, Hans Christian, f. 6. Aug. 1890 i Førslev, Søn af Skomager Henrik Nielsen og Hustru Johanne, f. Nielsen. Gift 9. Maj 1915 med Ebba Margrethe N., Datter af Arbejdsmand Niels Peter Kyhl og Hustru Jensigne Marie, f. Nielsen.

Skovarbejder under Saltø Gods 1916—21, Parcellist 1922. Medlem af Bestyrelsen for Socialdemokratisk Forening 1925 Medlem af Sogneraadet 1929 (Sociald.), Medlem af Fattigudvalget.

Adresse: Menstrup pr. Hyllinge.

Petersen, Sigfred, f. 12. April 1891 i Marvede, Søn af Gaardejer Johannes Petersen og Hustru Marie, f. Madsen. Gift 18. Okt. 1918 med Christine P., Datter af Gaardejer Anders Rasmussen og Hustru Karoline, f. Larsen.

Uddannet ved Landvæsen, Elev paa Brøderup Højskole 1908—09, paa Annebjerggaard ved Skelskør 1909, paa Tune Landboskole 1910—11 og i Fjelstrup, Sønderjylland, 1913—14, Gaardejer 1918. Formand for Sønderjydsk Forening i Marvede 1924—28, for Venstres Ungdomsforening for Næstved og Omegn 1924—25, for Spjellerup Brugsforening 1919, for Foredragsforeningen 1925 og for Spjellerup Forsamlingshus 1929.

Medlem af Sogneraadet 1925 (Venstre), Sogneraadsformand 1925—29, Formand for Vejudvalget, Medlem af Skoleudvalget.

Adresse: Gammelhøjgaard, Spjellerup pr. Hyllinge.

Winther, Niels Rasmus, f. 16. Sept. 1892 i Vallensved, Søn af Husmand Carl Petersen (Stedfader) og Hustru Marie, f. Nielsen. Gift 1919 med Kirstine W., Datter af Gaardmand Hans Jørgensen og Hustru Ane Kirstine, f. Jensen.

Fh. Banearbejder, Parcellist 1922. Medlem af Bestyrelsen for Heste- og Kvægassurancen for Marvede og Hyllinge Sogne 1925—27, for den radikale Venstreforening 1924 og for Husmandsforeningen 1928.

Medlem af Sogneraadet 1929 (Rad. Venstre), Medlem af Skoleudvalget.

Adresse: Menstrup pr. Hyllinge.

Ombud.

Brodthagen, Marie, f. 29. Nov. 1870 i Spjellerup, Marvede Sogn, Datter af Gaardejer Hans Jensen og Hustru Ane, f. Sørensen. Gift 7. Nov. 1895 med Smedemester A. Brodthagen.

Medlem af Sogneraadet og af Skolekommissionen 1913—21, af Værgeraadet 1923—25. Fh. Formand for det kommunale Plejebørnstilsyn. Formand for Hjælpekassen 1921.

Adresse: Spjellerup pr. Sandved.

Jacobsen, Poul Frederik, f. 21. Juli 1885 i Marvede, Søn af Arbejdsmand Chresten Jacobsen og Hustru Ane Marie, f. Poulsen. Gift 3. Marts 1914 med Hansigne J., Datter af Bødker Hans Jørgensen og Hustru Anna, f. Nielsen.

Arbejdet ved Landvæsen, Boelsmand 1914. Medlem af Bestyrelsen for Andelsmejeriet i Tornemark 1920—23.

Ejendomsskyldvurderingsmand 1924.

Adresse: Menstrup pr. Hyllinge.

Knudsen, Karl, Gaardejer.
Ejendomsskyldvurderingsmand.
Adresse: Spjellerup pr. Sandved.

Karrebæk Kommune.

Areal 2579 ha.

I 1925 opdyrket Areal 1927 ha, Skov 129 ha, Moser 48 ha, Vandarealer 6 ha.

Indbyggere. Faktisk Befolkning 5. Nov. 1925: 1424, heraf 741 Mænd, 683 Kvinder. Opført i Folkeregistret 5. Nov. 1925: 1431, 1. Okt. 1928: 1461. Bymæssig Bebyggelse 1925: Karrebæksminde Ladeplads 242 Indb.

Kreaturholdet 15. Juli 1928: Heste 346 Stkr., Hornkvæg 2072 Stkr., heraf Køer 1155 Stkr., Svin 2400 Stkr. 15. Juli 1926: Faar 10 Stkr., Geder 14 Stkr., Høns 10,443 Stkr.

Faste Ejendomme i 1927. Antal Ejendomme 309, samlet Vurderingssum 5,107,000 Kr., heraf Grundværdi 2,366,000 Kr., 435,7 Tdr. Hartk. Heraf 2 Skove, samlet Vurderingssum 94,000 Kr., heraf Grundværdi 52,000 Kr. 119 Landbrugsejendomme, samlet Vurderingssum 3,892,000 Kr., heraf Grundværdi 2,190,000 Kr., 420,3 Tdr. Hartk. 1 Gaard over 12 Tdr. Hartk., samlet Vurderingssum 684,000 Kr., heraf Grundværdi 450,000 Kr., 88,9 Tdr. Hartk. 62 Gaarde paa 1—12 Tdr. Hartk., samlet Vurderingssum 2,720,000 Kr., heraf Grundværdi 1,553,000 Kr., 300,7 Tdr. Hartk. 56 Huse under

1 Td. Hartk., samlet Vurderingssum 488,000 Kr., heraf Grundværdi 187,000 Kr., 30,7 Tdr. Hartk. Sognekommunal Grundskyldpromille 1928—29: 8,40. Skattefrit Fradrag pr. Ejendom 5000 Kr.

Skatteydere til Staten 1927—28. 358 Indkomstskatteydere med 875,346 Kr. Indkomst, 6063 Kr. i Skat. 224 Formueskatteydere med 3,805,900 Kr. Formue, 5917 Kr. i Skat.

Kommunens Regnskab 1926—27. Regnskabsbalance 90,511 Kr. Indtægter. Renter af Kapitaler og Indtægter af Ejendomme 1198 Kr. Grundskyld 22,135 Kr. (1928—29: 20,540 Kr., budgetteret). Ejendomsskyld 13,589 Kr. (1928—29: 9585 Kr., budgetteret). Personlige Skatter, fraregnet Erhvervsskat og Aktieselskabsskat 39,835 Kr. (1928—29: 33,356 Kr., budgetteret). Optagne Laan 10,000 Kr. Skatteprocent 1926—27: 2,9, 1928—29: 4,0. Ligningsprocent 1926—27: 3,5, 1928—29: 4,4. Udgifter. Skolevæsen 12,802 Kr. Hjælpekasse 906 Kr. Arbejdsløshed 571 Kr. Fattigvæsen 10,444 Kr. Aldersrente 18,686 Kr. Vejvæsen 11,830 Kr. Renter af Gæld 1456 Kr. Afdrag paa Gæld 9400 Kr. Formue 31. Marts 1927: 109,443 Kr., heraf faste Ejendomme 72,865 Kr. Gæld 24,600 Kr.

Kommunevalg Marts 1929. Antal Vælgere 637, heraf 327 Mænd, 310 Kvinder. Antal afgivne Stemmer 514, heraf 287 Mænd, 227 Kvinder. Paa Konservative faldt 69 Stemmer, valgt 1 Medl., paa Radikale 28 Stemmer, valgt 0 Medl., paa Socialdemokrater 159 Stemmer, valgt 3 Medl., paa Venstre 256 Stemmer, valgt 5 Medl.

Folketingsvalget April 1929. Antal Vælgere 733. Antal afgivne Stemmer 611. Retsforbundet 3, Konservative 64, Radikale 47, Socialdemokrater 230, Venstre 266, ugyldig 1.

Sogneraadet.

Olsen, Christian, f. 28. Dec. 1876 i Karrebæk, Søn af Gaardejer Peter Olsen og Hustru Marie, f. Andersen. Gift 3. Juli 1904 med Anna Hansigne Kamilla Marie O., Datter af Gaardejer Søren Jensen og Hustru Kirstine.

Uddannet ved Landvæsen, Elev paa Høng Højskole 1900—01, Ejer af Ledhavegaard 1904. Medlem af Værgeraadet 1909—17, af Skolekommissionen 1909—29, Vurderingsmand for Østifternes Brandkasse for Bygninger 1915, Ejendomsskyldvurderingsmand 1920.

Medlem af Sogneraadet 1909 (Venstre), Medlem af Skoleudvalget, Vejudvalget og Aldersrenteudvalget.

Sogneraadsformand 1917.

Adresse: Ledhavegaard, Klinkeby pr. Hyllinge.

Ditlevsen, Christian Thorvald, f. 15. Febr. 1885 i Karrebæk, Søn af Fisker Chr. Ditlevsen og Hustru Christine, f. Hartmann. Gift 15. Maj 1909 med Elise D., f. Rasmussen, Datter af Skræder Per Hakanson og Hustru Anna, f. Larsen.

Fisker. Formand for Karrebæk Brugsforening 1921.

Medlem af Sogneraadet 1921 (Sociald.), Medlem af Fattigudvalget og af Aldersrenteudvalget.

Adresse: Karrebæk pr. Karrebæksminde.

Hansen, Hans Christian, f. 5. Okt. 1877 i Jørlunde Sogn, Søn af Gaardejer Rasmus Hansen og Hustru Karoline, f. Christensen. Gift 14. Febr. 1914 med Marie H., Datter af Forpagter Christen Petersen og Hustru Sofie, f. Hansen.

Uddannet ved Landvæsen, Elev paa Grejsdalens Højskole 1901—02, Forpagter, Nybrogaarden, 1917. Sogneformand for Næstved og Omegns Landboforening 1917—27, i Bestyrelsen for Karrebækstorp Andelsmejeri 1925—29, Vurderingsmand for Udflytternes Brandkasse 1914.

Medlem af Sogneraadet 1925 (Venstre), Medlem af Vejudvalget og af Skoleudvalget.

Adresse: Nybrogaarden, Karrebæk pr. Karrebæksminde.

Jensen, Lars, f. 26. Maj 1880 i Kallehave, Søn af Gaardejer Jens Hansen og Hustru Anna, f. Rasmussen.

Uddannet ved Landvæsen, paa Kæderødgaard 1888—1913, Ejer af Søhulegaard 1913.

Medlem af Sogneraadet 1929 (Venstre), Medlem af Vejudvalget og af Skoleudvalget.

Adresse: Søhulegaard, Karrebæk pr. Karrebæksminde.

Jensen, Niels Peter, f. 29. Sept. 1887 i Marvede, Søn af Husmand Rasmus Jensen og Hustru Ane Kirstine, f. Petersen. Gift 27. Okt. 1911 med Anna Margrethe Henriette J., Datter af Skomager Hans Christian Hansen og Hustru Ane.

Fisker, tillige Husmand 1912. I Bestyrelsen for den socialdemokratiske Forening og for Karrebæk Hundredemandsforening.

Medlem af Sogneraadet 1925 (Sociald.), Medlem af Vejudvalget og af Skoleudvalget.

Adresse: Enø pr. Karrebæksminde.

Klausen, Christian, f. 4. Dec. 1876 i Karrebæk, Søn af Gaardejer Jørgen Klausen og Hustru Ane Sofie, f. Andersen. Gift 7. Dec. 1900 med Anna Hansigne K., Datter af Gaardejer Johan Andersen og Hustru Pouline, f. Nielsen.

Uddannet ved Landvæsen. Gaardejer 1900—20, Forpagter, Ejer af Spejlagergaard 1913. Medlem af Skolekommissionen 1919—29, Ejendomsskyldvurderingsmand 1916, Formand for Andelsmejeriet Karrebækstorp 1918, Forligsmand i Tyendesager s. A.

Medlem af Sogneraadet 1925 (Venstre), Formand for Vejudvalget og for Skoleudvalget.

Adresse: Spejlagergaard, Karrebæk pr. Karrebæksminde.

Larsen, Lars Peter, f. 27. Dec. 1879 i Marvede, Søn af Ringer Peter Larsen og Hustru Karen Marie, f. Hansen. Gift 21. Maj 1909 med Camilla L., Datter af Husmand Niels Frederiksen og Hustru Kirstine, f. Petersen.

Uddannet ved Landvæsen, Parcellist 1909. I Bestyrelsen for Husmandsforeningen for Karrebæk 1909—19, for Egemose Andelsmejeri 1920—22, paany 1926.

Medlem af Sogneraadet 1929 (Venstre), Medlem af Fattigudvalget og af Aldersrenteudvalget.

Adresse: Karrebækstorp pr. Hyllinge.

Martens, Carl Robert Johan, f. 6. Juli 1883 i Karrebæk, Søn af Fiskeeksportør Robert Martens og Hustru Emilie, f. Bønnelycke. Gift 25. Juni 1909 med Kristine M., Datter af Husmand Hans Petersen, Karrebæk, og Hustru Kirstine, f. Meyer.

Fiskeskippereksamen fra Bogø Navigationsskole 1904. Skipper for Faderen 1900—04, Fiskeeksportør 1904. Formand for Karrebæksminde Vandværk 1919—23, paany 1927, Formand for Karrebækfjords Fiskeriforening 1912—14 og 1925—28, Kasserer 1917—25, Medlem af Bestyrelsen.

Medlem af Sogneraadet 1921 (Kons. Folkep.), Fattigforstander for Karrebæk, Medlem af Fattigudvalget og af Skolekommissionen, Kasserevisor.

Adresse: Karrebæksminde.

Petersen, Carl Sofus, f. 23. April 1893 i Karrebæk, Søn af Fisker Ole Petersen og Hustru Marie, f. Jensen. Gift 26. Juli 1919 med Thora Rosaline P., Datter af Arbejdsmand Peter Petersen og Hustru Anna, f. Hansen.

Fisker og Havnearbejder, Havneformand 1929. Formand for den socialdemokratiske Forening i Karrebæk 1923, Kasserer i Dansk Arbejdsmandsforbunds Karrebæk Afd. 1928, i Bestyrelsen for Jagtforeningen af 1923 i 1929.

Medlem af Sogneraadet 1925 (Sociald.). Medlem af Aldersrenteudvalget.

Adresse: Karrebæksminde.

Ombud.

Bruun, Hans Sigurd Hansen, f. 10. Aug. 1899 i Karrebæk, Søn af Gaardejer Jens Hansen Bruun og Hustru Karoline, f. Hansen. Gift 20. Okt. 1926 med Petra B., Datter af Gaardejer Carl Cornelius og Hustru Kathrine.

Uddannet ved Landvæsen, Bestyrer af Faurholtgaard 1922—28, Ejer af samme 1928. Formand for Karrebæk-Karrebæksminde Elektricitetsværk og Vandværk 1929. Formand for Hjælpekassen 1929.

Adresse: Faurholtgaard, Karrebæk pr. Karrebæksminde.

Klausen, Christian, Gaardejer.
Ejendomsskyldvurderingsmand, se Sogneraadet.

Olsen, Christian, Gaardejer.
Ejendomsskyldvurderingsmand, se Sogneraadsformanden.

Fodby Kommune.

Areal 2186 ha.

I 1925 opdyrket Areal 1694 ha, Skov 29 ha, Moser 262 ha, Vandarealer 6 ha.

Indbyggere. Faktisk Befolkning 5. Nov. 1925: 890, heraf 448 Mænd, 442 Kvinder. Opført i Folkeregistret 5. Nov. 1925: 892, 1. Okt. 1928: 858.

Kreaturholdet. 15. Juli 1928: Heste 340 Stkr., Hornkvæg 1742 Stkr., heraf Køer 955 Stkr., Svin 2302 Stkr. 15. Juli 1926: Faar 6 Stkr., Geder 18 Stkr., Høns 10,219 Stkr.

Faste Ejendomme i 1927. Antal Ejendomme 145, samlet Vurderingssum 3,925,000 Kr., heraf Grundværdi 2,190,000 Kr., 402,3 Tdr. Hartk. Heraf 2 Skove, samlet Vurderingssum 246,000 Kr., heraf Grundværdi 123,000 Kr. 91 Landbrugsejendomme, samlet Vurderingssum 3.425,000 Kr., heraf Grundværdi 2,015,000 Kr., 381,4 Tdr. Hart. 1 Gaard over 12 Tdr. Hartk., samlet Vurderingssum 279,000 Kr., heraf Grundværdi 167,000 Kr., 30,6 Tdr. Hartk. 50 Gaarde 1—12 Tdr. Hartk., samlet Vurderingssum 2,792,000 Kr., heraf Grundværdi 1,712,000 Kr., 324,5 Tdr. Hartk. 40 Huse under 1 Td. Hartk., samlet Vurderingssum 354,000 Kr., heraf Grundværdi 136,000 Kr., 26,3 Tdr. Hartk. Sognekommunal Grundskyldpromille 1928—29: 8,40. Skattefrit Fradrag pr. Ejendom 4000 Kr.

Skatteydere til Staten 1927—28. 220 Indkomstskatteydere med 553,828 Kr. Indkomst, 4940 Kr. i Skat. 129 Formueskatteydere med 3,106,000 Kr. Formue, 7769 Kr. i Skat.

Kommunens Regnskab 1926—27. Regnskabsbalance 44,249 Kr. Indtægter. Renter af Kapitaler og Indtægter af Ejendomme 937 Kr. Grundskyld 16,279 Kr. (1928—29: 18,300 Kr. budgetteret). Ejendomsskyld 8742 Kr. (1928—29: 7513 Kr. budgetteret). Personlige Skatter, fraregnet Erhvervsskat og Aktieselskabsskat, 17,248 Kr. (1928—29: 17,560 Kr. budgetteret). Optagne Laan 1796 Kr. Skatteprocent 1926—27: 2,0, 1928—29: 3,4. Ligningsprocent 1926—27: 6,2, 1928—29: 4,0. Udgifter. Skolevæsen 10,292 Kr. Hjælpekasse 672 Kr. Arbejdsløshed 478 Kr. Fattigvæsen 7170 Kr. Aldersrente 4786 Kr. Vejvæsen 9650 Kr. Renter af Gæld 244 Kr. Afdrag paa Gæld 4564 Kr. Formue 31. Marts 1927: 120,243 Kr., heraf faste Ejendomme 104,259 Kr. Gæld 5296 Kr.

Kommunevalg Marts 1929. Antal Vælgere 342, heraf 166 Mænd, 176 Kvinder. Antal afgivne Stemmer 278, heraf 148 Mænd, 130 Kvinder. Paa Konservative faldt 82 Stemmer, valgt 2 Medl., paa Socialdemokrater 58 Stemmer, valgt 1 Medl., paa Venstre 105 Stemmer, valgt 3 Medl., paa Husmandsliste 33 Stemmer, valgt 1 Medl.

Folketingsvalget April 1929. Antal Vælgere 394. Antal afgivne Stemmer 307. Retsforbundet 1, Konservative 31, Radikale 30, Socialdemokrater 94, Venstre 151.

Sogneraadet.

Clasen, Carl Jessenius, f. 18. Febr. 1873 paa Vennerslund i Stadager Sogn, Søn af Godsinspektør paa Hardenberg Justitsraad Carl Poul Eckardt Clasen og Hustru Thora Emilie, f. Suhr. Gift 12. Maj 1910 med Marie Julie C., Datter af Fiskeeksportør Carl Sophus Cloos og Hustru Ida Camilla, f. Jensen.

Exam. jur. 1893, ansat paa Hardenberg Godskontor 1889—91, paa Sæby Købstads og Dronningelunds Herredskontor 1893—94. Sagførerfuldmægtig i Sæby 1894—96, Fuldmægtig paa Hardenberg 1896—1900, Godsforvalter paa Saltø og Harrested 1900, tillige Skovbestyrer 1918. Formand for Karrebæk Sogneraad 1907—17, Medlem 1921—22, Revisor i Næstved Diskontobank 1921.

Medlem af Sogneraadet 1925 (Kons. Folkep.), Sogneraadsformand 1927.

Adresse: Saltø Godsforvalterbolig pr. Fodby.

Hansen, Hans Christian, f. 31. Okt. 1875 i Fodby, Søn af Gaardejer Niels Hansen og Hustru Hanne, f. Hansen. Gift 29. April 1904 med Ane H., Datter af Gaardejer Mads Larsen og Hustru Stine, f. Knudsen.

Uddannet ved Landvæsen, Elev paa Sorø Højskole 1893—94, Bestyrer af Barnakkegaard 1901—04, Ejer 1904. Fh. Ejendomsskyldvurderingsmand, Medlem af Planteavlsudvalget for Landboforeningen for Næstved og Omegn 1910—16, fh. Medlem af Skolekommissionen, Landvæsenskommissær 1926, Medlem af Bestyrelsen for Næstved Diskontobank 1927, Formand for de to sydsjællandske Landboforeningers Regnskabsudvalg 1928, Medlem af de samvirkende sjællandske Landboforeningers Regnskabsudvalg 1929.

Medlem af Sogneraadet 1909—25, paany 1929 (Venstre), Formand 1917—25.

Adresse: Barnakkegaard, Skravede pr. Næstved.

Hansen, Hans Christian, f. 16. Jan. 1893 i Tjustrup. Søn af Bager Carl Ludvig Hansen og Hustru Caroline, f. Frederiksen. Gift 1. April 1918 med Karen Kristine H., Datter af Tømrer Hans Søren Hansen og Hustru Anna Larsine, f. Jensen.

Uddannet ved Landvæsen, Husmand 1918. Formand for Husmandsforeningen i Fodby 1925—27, Sogneformand for Spareforeningen Egne Midler til Egne Hjem 1927.

Medlem af Sogneraadet 1925 (Rad. Venstre), Medlem af Vejudvalget og Skolekommissionen.

Adresse: Bistrup pr. Fodby.

Jensen, Jens Chresten, f. 15. Maj 1873 i Fodby, Søn af Gaardejer Christian Jensen og Hustru Bodil, f. Hansen. Gift 15. Maj 1900 med Thora Julie J., Datter af Lars Hansen og Hustru Margrethe, f. Hansen.

Uddannet ved Landvæsen, Bestyrer af Tværhavegaard 1889—1900, Ejer 1900. Medlem af Statshingstekommissionen.

Medlem af Sogneraadet 1909—12, 1913—17, paany 1925 (Venstre), Formand 1909—12 og 1925—27, Medlem af Kasse- og Regnskabsudvalget, Formand for Vejudvalget og Skoleudvalget.

Adresse: Tværhavegaard pr. Fodby.

Larsen, Niels Bernhardt, f. 20. Aug. 1887 i Hyllinge, Søn af Landarbejder Ole Larsen og Hustru Marie Elisabeth, f. Nielsen. Gift 29. Sept. 1906 med Katrine Sofie L., Datter af Landarbejder Frederik Hansen og Hustru Laurentze.

Uddannet ved Landvæsen, Støberiarbejder ved De forenede Jernstøberier i Næstved 1916. Medlem af Bestyrelsen for den socialdemokratiske Forening, Regnskabsfører for Stenbæksholm-Grimstrup Brugsforening 1921.

Medlem af Sogneraadet 1921—27, paany 1929 (Sociald.). Medlem af Skoleudvalget og Fattigudvalget.

Adresse: Stenbæksholm pr. Næstved.

Lund, Hans, f. 14. Nov. 1871 i Fodby, Søn af Gaardejer Knud Lund og Hustru Maren, f. Jensen. Gift 5. Jan. 1897 med Jensigne L., Datter af Sognefoged Frederik Jensen, Tjustrup, og Hustru Karoline, f. Clausen.

Uddannet ved Landvæsen, Gaardejer 1897—1912 i Haldagermagle, paa Sandagergaard 1912. Formand for Foderstofforeningen 1915, Medlem af Menighedsraadet og af Bestyrelsen for Andelsmejeriet 1922, Ejendomsskyldvurderingsmand 1924.

Medlem af Sogneraadet 1925 (Venstre). Medlem af Vejudvalget, Fattigudvalget og Skolekommissionen.

Adresse: Sandagergaard pr. Fodby.

Olsen, Hans Peter, f. 22. Marts 1922 i Køng, Søn af Landbruger og Stenhugger Lars Olsen og Hustru Ane Kathrine, f. Hansdatter. Gift 19. Dec. 1913 med Jutta Sofie O., Datter af Peter Olsen og Hustru Laurine Alvilda, f. Jensen.

Uddannet ved Landvæsen, Bryggeriarbejder paa Bryggeriet Kærrebæk 1904—13, paa Phoenix 1913—16, Uddeler 1916. Formand og Kasserer for den statsanerkendte Sygekasse i Fodby 1919—22, paany 1927.

Medlem af Sogneraadet 1929 (Venstre), Medlem af Skoleudvalget og Næstformand for Værgeraadet.

Adresse: Bistrup pr. Fodby.

Ombud.

Gabrielsen, H. P., Skovfoged.
Skovfoged.
Formand for Hjælpekassen.
Adresse: Fodby.

Lund, Hans, Gaardejer.
Ejendomsskyldvurderingsmand, se Sogneraadet.

Petersen, Rasmus, Husmand.
Ejendomsskyldvurderingsmand.
Adresse: Stenbæksholm pr. Næstved.

Herlufsholm Kommune.

Areal 3481 ha.

I kommunal Henseende under Sorø Amt. Kommunens større Del hører til Ø. Flakkebjerg Herred, Sorø Amt, og den mindre Del til Tybjerg Herred, Præstø Amt.

I 1925 opdyrket Areal 2549 ha, Skov 482 ha, Moser 42 ha, Vandarealer 20 ha.

Indbyggere. Faktisk Befolkning 5. Nov. 1925: 3013, heraf 1536 Mænd, 1477 Kvinder. Opført i Folkeregistret 5. Nov. 1925: 3338, 1. Okt. 1928: 3556. Bymæssig Bebyggelse 1925. Forstadsmæssig Bebyggelse til Næstved: Lille

Næstved 983 Indb., Sandstræde og Ny Holsted 947 Indb.

Kreaturholdet. 15. Juli 1928: Heste 498 Stkr., Hornkvæg 2487 Stkr., heraf Køer 1351 Stkr., Svin 3424 Stkr. 15. Juli 1926: Faar 14 Stkr., Geder 38 Stkr., Høns 18,958 Stkr.

Faste Ejendomme i 1927. Antal Ejendomme 494, samlet Vurderingssum 10,199,000 Kr., heraf Grundværdi 4,022,000 Kr., 629,2 Tdr. Hartk. Heraf 3 Skove, samlet Vurderingssum 637,000 Kr., heraf Grundværdi 319,000 Kr. 149 Landbrugsejendomme, samlet Vurderingssum 4,978,000 Kr., heraf Grundværdi 2,859,000 Kr., 532,6 Tdr. Hartk. 2 Gaarde over 12 Tdr. Hartk., samlet Vurderingssum 428,000 Kr., heraf Grundværdi 295,000 Kr., 58,7 Tdr. Hartk. 77 Gaarde paa 1—12 Tdr. Hartk., samlet Vurderingssum 3,984,000 Kr., heraf Grundværdi 2,361,000 Kr., 438,7 Tdr. Hartk. 70 Huse under 1 Td. Hartk., samlet Vurderingssum 566,000 Kr., heraf Grundværdi 193,000 Kr., 35,2 Tdr. Hartk. Sognekommunal Grundskyldpromille 1928—29: 9,70. Skattefrit Fradrag pr. Ejendom 5000 Kr.

Skatteydere til Staten 1927—28: 994 Indkomstskatteydere med 2,674,186 Kr. Indkomst, 29,022 Kr. i Skat. 541 Formueskatteydere med 10,918,400 Kr. Formue, 23,970 Kr. i Skat.

Kommunens Regnskab 1926—27. Regnskabsbalance 216,910 Kr. Indtægter: Renter af Kapitaler og Indtægter af Ejendomme 7233 Kr. Grundskyld 33,923 Kr. (1928—29: 39,597 Kr. budgetteret). Ejendomsskyld 26339 Kr. (1928—29: 27,948 Kr. budgetteret). Personlige Skatter, fraregnet Erhvervsskat og Aktieselskabsskat, 113,579 Kr. (1928—29: 99,272 Kr. budgetteret). Skatteprocent 1926—27: 3,4, 1928—29: 3,9. Ligningsprocent 1926—27 3,4, 1928—29: 4,2. Udgifter: Skolevæsen 32,217 Kr., Hjælpekasse 12,257 Kr., Arbejdsløshed 10,688 Kr., Fattigvæsen 21,826 Kr., Aldersrente 24,387 Kr., Vejvæsen 28,625 Kr., Renter af Gæld 7038 Kr., Afdrag paa Gæld 8430 Kr. Formue 31. Marts 1927: 321,537 Kr., heraf faste Ejendomme 245,600 Kr. Gæld 142,140 Kr.

Kommunevalg Marts 1929. Antal Vælgere 1537, heraf 730 Mænd, 807 Kvinder. Antal afgivne Stemmer 1294, heraf 678 Mænd, 616 Kvinder. Paa Konservative faldt 178 Stemmer, valgt 1 Medl., paa Radikale 72 Stemmer, valgt 0 Medl., paa Socialdemokrater 681 Stemmer, valgt 6 Medl., paa Venstre 363 Stemmer, valgt 4 Medl.

Folketingsvalget April 1929. Antal Vælgere 1755. Antal Stemmer 1477. Retsforbundet 5, Konservative 144, Radikale 77, Socialdemokrater 785, Venstre 464, ugyldige 2.

Sogneraadet.

Ælkær, Niels Christian, f. 18. Aug. 1885 i Hoven i Jylland, Søn af Plantør N. Nielsen, Sulsted, og Hustru Kirstine, f. Nielsen. Gift 14. Juli 1911 med Johanne C., Datter af Gaardejer P. Jørgensen, Tulstrup, og Hustru Kirstine, f. Pedersen.

Skovfogedeksamen 1906, Assistent ved Opmaaling og Tilplantning af Statsskovene, kst. Skovfoged ved Grevindeskoven, Bregentved, Skovfoged 1910. Formand for Næstved og Omegns Ægsalgskredse 1922, for Socialdemokratisk Forening i Herlufsholm 1925, for Kredsorganisationen for Socialdemokratiet i Skelskørkredsen 1929, 1. Suppleant til Amtsraadet i Sorø Amt 1929.

Medlem af Sogneraadet 1921 (Socialdem.), Formand for Vejudvalget 1925—29, Medlem af Bygningsudvalget, Formand for Kasse- og Regnskabsudvalget.

Sogneraadsformand 1921.

Adresse: Herlufsholm, Næstved.

Andersen, Rasmus Peter, f. 21. Marts 1885 i Vejlø, Søn af Arbejdsmand Hans Andersen Hustru Ane Margrethe, f. Rasmussen. Gift 15. Maj 1909 med Mariane Kirstine A., Datter af Arbejdsmand Jes Hansen, Pogel, og Hustru Johanne Marie Dorthea, f. Nielsen.

Uddannet ved Landvæsen, Maskinfører paa Maglemølle 1907.

Medlem af Sogneraadet 1921—25, paany 1929 (Socialdem.), Formand for Vejudvalget, Tilsynsførende ved Ny Holsted Skole.

Adresse: Ny Holstedvej 9, Ny Holsted, Næstved.

Hansen, Lars Albert, f. 28. Dec. 1896 i Herlufsholm, Søn af Vejmand Chr. Hansen og Hustru Kirstine, f. Larsen. Gift 6. Aug. 1926 med Anna Elisabeth H., Datter af Støberiarbejder Peter Andersen og Hustru Kirstine.

Papirarbejder ved Maglemølle, Næstved, 1919—28, Husmand 1926. Medlem af Husmandsforeningens Udstykningsudvalg 1928.

Medlem af Sogneraadet 1929 (Socialdem.), Medlem af Vejudvalget og Byggeudvalget, Skoleforstander for Gl. Holsted Skole.

Adresse: Vredsløse pr. Næstved.

Jacobsen, Martin Peder, f. 27. April 1889 i Herlufsholm, Søn af Husmand Jens Jacobsen, Ladby, og Hustru Marie, f. Jørgensen. Gift 24. Aug. 1917 med Johanne J., Datter af Husmand Rasmus Petersen og Hustru Marie, f. Jørgensen.

Uddannet som Mejerist paa Fodby Andelsmejeri 1908, arbejdet paa forskellige sjællandske Mejerier, Mejerist paa Næstved Mejeri 1920. Formand for Undermejeristernes Forbund, Næstved Afd. 1922—27, Bestyrelsesmedlem i den socialdemokratiske Forening 1927.

Medlem af Sogneraadet 1929 (Sociald.), Medlem af Kasse- og Regnskabsudvalget og Vejudvalget.

Adresse: Præstestræde 4, Lille Næstved, Næstved.

Jacobsen, Vilhelm, f. 15. April 1886 i Næstved, Søn af Portner paa Maglemølle Chr. Jacobsen og Hustru Nicoline, f. Larsen. Gift 7. Marts 1915 med Marie J., Datter af Smedemester N. Fr. Jensen, Nr. Tvede, og Hustru Ellen Kirstine, f. Christensen.

Uddannet som Tømrer hos Tømrermester Simon Jensen, Næstved, Tømrermester 1920. Formand for Arbejde Adler i Næstved 1919—24, Medlem af Bestyrelsen for K. F. U. M. i Næstved 1915, Medlem af Tømrernes Landsbestyrelse i Kristeligt dansk Fællesforbund og Sekretær samme Sted 1917, Formand for Venstre-Vælgerforeningen for Herlufsholm Kommune 1925.

Medlem af Sogneraadet 1925 (Venstre), Medlem af Skolekommissionen og Bygningsudvalget, Tilsynsførende ved Kommunens Fattighus.

Adresse: Slagelsevej 34, Lille Næstved, Næstved.

Jensen, Christoffer Martin, f. 13. Febr. 1885 i Vallensved, Søn af Gaardejer Rasmus Jensen og Hustru Martine, f. Mortensen. Gift 29. Nov. 1917 med Jensigne Petrine J., Datter af Gaardejer Peter Nielsen og Hustru Marie.

Uddannet ved Landvæsen, Elev paa Hindholm Højskole 1903—04, paa Lyngby Landboskole 1908—09 og paa Askov Højskole 1909—10, Gaardejer 1913. Formand for Næstvedegnens Landboungdomsforening.

Medlem af Sogneraadet 1929 (Venstre).

Adresse: Kalvebjerggaard, Ladby pr. Fodby.

Larsen, Ane Eline, f. 28. Aug. 1877 i Fodby, Datter af Husmand Rasmus Petersen og Hustru Karen Sofie, f. Henriksen. Gift 17. Maj 1903 med Tømrer Carl Peter Larsen, Søn af Gaardskarl Hans Larsen og Hustru Gertrud.

Medlem af Værgeraadet 1917, Sogneraadets Repræsentant i samme 1921.

Medlem af Sogneraadet 1921 (Sociald.), Tilsynsførende ved Alderdomshjemmet, Medlem af Byggeudvalget og Skolekommissionen, Skoleforstander for Lille Næstved Skole.

Adresse: Lille Næstved, Næstved.

Madsen, Anders, f. 17. Sept. 1891 i Herlufsholm, Søn af Gaardejer Peder Mads Andersen og Hustru Anna, f. Hansen. Gift 12. Nov. 1919 med Anna Sofie M., Datter af Gaardejer Ole Larsen og Hustru Marie, f. Olsen.

Uddannet ved Landvæsen, Elev paa Roskilde Højskole 1909—10 og Lundby Landbrugsskole 1917, Gaardbestyrer, Granly, 1919—26, Gaardejer 1926. Kasserer i Præstø Amts Skytteforenings 51. Kreds 1912—19, Bestyrelsesmedlem i Herlufsholms Sogns Hesteforsikring 1915, Formand for Fodby Andelsmejeri 1924, Repræsentant for Præstø Amt i De danske Mejeriers Fællesindkøbs-Maskinfabrik 1926.

Medlem af Sogneraadet 1929 (Venstre), Medlem af Kasse- og Regnskabsudvalget, Vejudvalget og Byggeudvalget, Tilsynsførende for Ladby Skole.

Adresse: Granly, Ladby pr. Næstved.

Nielsen, Karen Christine Marie, f. 20. Juni 1884 i Toksværd, Datter af Gaardejer Hans Julius Frandsen og Hustru Sofie Margrethe, f. Jensen. Gift 20. Dec. 1912 med Lærer Niels Chr. Nielsen, Søn af Møller Christen Nielsen og Hustru Ingeborg, f. Hansen.

Tilsynsførende med Plejebørn.

Medlem af Sogneraadet 1925 (Venstre).

Adresse: Ny Holsted Skole, Næstved.

Pedersen, Peder, f. 22. Aug. 1891 i Køng, Søn af Gaardejer Svend Pedersen og Hustru Sofie, f. Nielsen. Gift 8. Aug. 1923 med Sørine P., Datter af Parcellist Hans Chr. Jørgensen og Hustru Hanne, f. Jørgensen.

Uddannet ved Landvæsen, Elev paa Lyngby Højskole 1910-11, Gaardbestyrer, Nysøgaard, 1916—23, Ejer af samme 1923. Medlem af Bestyrelsen og Næstformand for Holsted Andelsmejeri 1924, Medlem af Bestyrelsen for Tuberkulinforeningen for Næstved og Omegn 1928.

Medlem af Sogneraadet 1929 (Venstre), Medlem af Vejudvalget og Byggeudvalget.

Adresse: Nysøgaard, Vredsløse pr. Næstved.

Petersen, Harald Valdemar Haagen, f. 1. Maj 1885 i Vemmelev, Søn af Murermester Niels Petersen og Hustru Maren Kirstine, f. Petersen. Gift 12. Maj 1912 med Johanne Jørgine P., Datter af Parcellist Niels Chr. Olsen og Hustru Maren, f. Hansen.

Uddannet ved Landvæsen, Fodermester i Skørpinge 1908—09, i Oreby 1909—12, Ekstramand ved D. S. B. ved Dalmose Station 1912, Banearbejder 1914. Medlem af Agitationsudvalget i den socialdemokratiske Forening for Herlufsholm Sogn 1925, Formand for Værgeraadet 1929.

Medlem af Sogneraadet 1929 (Sociald.), Tilsynsførende med Husvildebarakkerne og Kommunehuset.

Adresse: Gartnervej 1, Holsted pr. Næstved.

Ombud.

Larsen, Anders, f. 15. Juni 1879 i Rønnebæk, Søn af Parcellist Peder Larsen og Hustru Johanne, f. Larsen. Gift 12. Maj 1904 med Anna Berte Line L., afd., Datter af Arbejdsmand Hans Larsen og Hustru Grethe, f. Larsen.

Støberiarbejder paa Næstved Jernstøberi 1904—09, Papirarbejder paa Maglemølle 1910. Medlem af Bestyrelsen for Hjælpekassen 1914, Medlem af Bestyrelsen og Næstformand for Sorø Amts landkommunale Hjælpekasser 1921.

Formand for Hjælpekassen 1918.

Adresse: Ny Holstedvej 18, Ny Holsted, Næstved.

Hansen, Christian, f. 8. Marts 1874 i Vejlø-Vester Egesborg, Søn af Arbejdsmand Niels Hansen og Hustru Maren, f. Hemmingsen. Gift 5. Juni 1906 med Mette Kirstine H., Datter af Husmand Niels Jacobsen, Svenstrup, og Hustru Dorthea Sidse Marie, f. Hansen.

Uddannet ved Landvæsen, Husmand 1906. Regnskabsfører i Ladby Brugsforening 1907, Medlem af Sogneraadet 1913—21, Regnskabsfører i Foderstofforeningen for Fodby 1921, Medlem af Bestyrelsen for Husmandsforeningen 1928.

Ejendomsskyldvurderingsmand 1924.

Adresse: Guderup pr. Næstved.

Hansen, Karl Kristian Eggers, f. 24. Maj 1887 i Vallensved, Søn af Parcellist Christen Hansen og Hustru Ane, f. Henriksen. Gift 5. Okt. 1913 med Ida Marie H., Datter af Gaardejer Jørgen Pedersen og Hustru Rasmine, f. Michaelsen.

Kusk paa Holsteinborg 1908—10, Fængselsbetjent i Nyborg 1913—18, Arrestforvarer i Næstved 1918—21. Politiassistent 1921. Medlem af Sogneraadet 1925—29, Medlem af Bestyrelsen for Blaa Kors i Næstved.

Ejendomsskyldvurderingsmand 1923.

Adresse: Ringstedvej 30, Ny Holsted pr. Næstved.

Tjenestemænd.

Olsen, Martin Dorri Theodor, f. 1. April 1883 i Marvede, Søn af Husmand Ole Christiansen og Hustru Ane Kirstine, f. Rasmusdatter. Gift 1. Okt. 1907 med Dorthea O., Datter af Tømrer Peter Petersen og Hustru Marie, f. Larsen.

Papirarbejder ved Maglemølle, Forretningsfører for Papirarbejdernes Forbund i Danmark 1917—25. Medlem af Sogneraadet 1917—25, Formand for den socialdemokratiske Forening 1920—26. Medlem af Værgeraadet 1929.

Kæmner 1925.

Adresse: Lille Næstved, Næstved.

Vallensved Kommune.

Areal 1933 ha.

I 1925 opdyrket Areal 1803 ha, Moser 9 ha, Vandareale 5 ha.

Indbyggere. Faktisk Befolkning 5. Nov. 1925: 948, heraf 487 Mænd, 461 Kvinder. Opført i Folkeregistret 5. Nov. 1925: 965, 1. Okt. 1928: 994.

Kreaturholdet. 15. Juli 1928: Heste 350 Stkr., Hornkvæg 1988 Stkr., heraf Køer 1068 Stkr., Svin 3313 Stkr. 15. Juli 1926: Faar 18 Stkr., Geder 16 Stkr., Høns 13,469 Stkr.

Faste Ejendomme i 1927. Antal Ejendomme 190, samlet Vurderingssum 3,865,000 Kr., heraf Grundværdi 2,051,000 Kr., 381,2 Tdr. Hartk. 125 Landbrugsejendomme, samlet Vurderingssum 3,542,000 Kr., heraf Grundværdi 1,982,000 Kr., 371,2 Tdr. Hartk. 1 Gaard over 12 Tdr. Hartk., samlet Vurderingssum 144,000 Kr., heraf Grundværdi 107,000 Kr., 19,9 Tdr. Hartk. 71 Gaarde paa 1—12 Tdr. Hartk., samlet Vurderingssum 3,029,000 Kr., heraf Grundværdi 1,724,000 Kr., 323,3 Tdr. Hartk. 53 Huse under 1 Td. Hartk., samlet Vurderingssum 369,000 Kr., heraf Grundværdi 151,000 Kr., 28,0 Tdr. Hartk. Sognekommunal Grundskyldpromille 1928—29, 10,70. Skattefrit Fradrag pr. Ejendom 4000 Kr.

Skatteydere til Staten 1927—28. 261 Indkomstskatteydere med 610,573 Kr. Indkomst, 3963 Kr. i Skat. 160 Formueskatteydere med 3,310,900 Kr. Formue, 4666 Kr. i Skat.

Kommunens Regnskab 1926—27. Regnskabsbalance 52,256 Kr. Indtægter. Renter af Kapitaler og Indtægter af Ejendomme 1129 Kr. Grundskyld 20,270 Kr. (1928—29: 22,123 Kr. budgetteret). Ejendomsskyld 11,218 Kr. (1928—29: 9444 Kr. budgetteret). Personlige Skatter, fraregnet Erhvervsskat og Aktieselskabsskat, 16,685 Kr. (1928—29: 16,514 Kr. budgetteret). Optagne Laan 2313 Kr. Skatteprocent 1926—27: 1,95, 1928—29: 2,9. Ligningsprocent 1926—27: 1,9, 1928—29: 3,0. Udgifter: Skolevæsen 11,478 Kr. Hjælpekasse 320 Kr. Arbejdsløshed 448 Kr. Fattigvæsen 9308 Kr. Aldersrente 8873 Kr. Vejvæsen 6038 Kr. Renter af Gæld 1439 Kr. Afdrag paa Gæld 9337 Kr. Formue 31. Marts 1927: 56,723 Kr., heraf faste Ejendomme 39,500 Kr. Gæld 27,749 Kr.

Kommunevalg Marts 1929. Antal Vælgere 370, heraf 193 Mænd, 177 Kvinder. Antal afgivne Stemmer 303, heraf 170 Mænd, 133 Kvinder. Paa Socialdemokrater faldt 123 Stemmer, valgt 4 Medl., paa Fællesliste 179 Stemmer, valgt 5 Medl.

Folketingsvalget April 1929. Antal Vælgere 467. Antal afgivne Stemmer 368. Retsforbundet 1, Konservative 17, Radikale 30, Socialdemokrater 126, Venstre 192, ugyldige 2.

Sogneraadet.

Hansen, Chr. Peter Marius, f. 22. Sept. 1885 i Kyse, Søn af Gaardejer Lars P. Hansen og Hustru Anna Sophie, f. Rasmussen. Gift 14. Aug. 1923 med Karen H., f. Kjærgaard.

Uddannet ved Landvæsen, Elev paa Høng Landbrugsskole 1904—05, Landbrugskandidat 1909, Gaardejer 1909. Formand for Venstres Vælgerforening og Medlem af Bestyrelsen for Landboforeningen for Næstved og Omegn.

Medlem af Sogneraadet 1925 (Venstre), Formand for Vejudvalget, Forsørgelsesudvalget og Skoleudvalget.

Sogneraadsformand 1929.

Adresse: Kysegaard pr. Hyllinge.

Andersen, Kresten Abraham, f. 28. Juni 1880 i Kyse, Søn af Husmand Anders Abrahamsen og Hustru Birthe Marie, f. Christensen. Gift 30. Sept. 1910 med Elise A., Datter af Parcellist Ole Jensen, Havelskov, og Hustru.

Uddannet ved Landvæsen, Husmand i Kyse til 1924, Parcellist 1924.

Medlem af Sogneraadet 1929 (Sociald.), Medlem af Vejudvalget og Valgudvalget.

Adresse: Kyse Mark pr. Hyllinge.

Christiansen, Jens Peter, f. 7. Okt. 1873 paa Kyse Overdrev, Søn af Parcellist Chr. Hansen og Hustru Ane Kirstine, f. Nikolajsen. Gift 4. April 1894 med Martha C., Datter af Murer Jens Nielsen, Gelsted, og Hustru.

Uddannet ved Landvæsen, arbejdet ved Statsbanerne 1894—1904, Forpagter, Parcellist 1916. Sogneformand for Brandassurance-Foreningen for Udflyttere, Husmænd og Parcellister i Præstø og tilgrænsende Amter.

Medlem af Sogneraadet 1925 (Sociald.), Medlem af Vejudvalget og Valgudvalget.

Adresse: Kyse Overdrev pr. Hyllinge.

Frederiksen, Kristian Henry, f. 4. Febr. 1893 i Vallensved, Søn af Møller og Bager Willum Frederiksen og Hustru Sophie, f. Olsen. Gift 10. Aug. 1923 med Margrethe F., Datter af Gaardejer Frederik Jensen og Hustru Kirstine, f. Madsen.

Uddannet ved Landvæsen, Elev paa Hindholm Højskole 1908—09, Bestyrer paa Vallensved Præstegaard 1912, Forpagter 1923.

Medlem af Sogneraadet 1929 (Venstre), Medlem af Vejudvalget og Værgeraadet.

Adresse: Lund pr. Fodby.

Gertsen, Johannes, f. 29. Okt. 1886 i Ø. Egesborg Sogn, Søn af Husmand Rasmus Gertsen og Hustru Sophie, f. Andersen. Gift 7. Nov. 1915 med Karen Marie G., Datter af Parcellist Daniel Jacobsen og Hustru Mariane.

Uddannet som Karetmager, Svend 1906, Karetmager 1915.

Medlem af Sogneraadet 1929 (Sociald.), Medlem af Skoleudvalget og Skolekommissionen.

Adresse: Kyse pr. Hyllinge.

Hauerberg, Mads, f. 5. Maj 1877 i Herlufsholm Sogn, Søn af Arbejdsmand Niels Jønsson og Hustru Konradine, f. Hauerberg. Gift 12. Okt. 1905.

Uddannet ved Landvæsen, Bestyrer i Ladby til 1905, Gaardejer s. A.

Medlem af Sogneraadet 1925 (Venstre), Næstformand 1929.

Adresse: Stubberup pr. Hyllinge.

Henriksen, Niels Chr., f. 3. Sept. 1878 i Magleby Sogn, Søn af Træskomand og Husmand Christian Henriksen og Hustru Marie, f. Nielsen. Gift 15. Jan. 1916 med Jenny H., Datter af Kobberslager Johan Isakson og Hustru Augusta.

Uddannet ved Landvæsen, Dræningsentreprenør, Gaardbestyrer 1915—18, Parcellist 1922. Medlem af Bestyrelsen for Hjælpekassen 1925 og for Sognets Kvægforsikringsforening, Revisor i Driftslaaneforeningen for Næstved og Omegn.

Medlem af Sogneraadet 1929 (Sociald.), Medlem af Vejudvalget, Skoleudvalget og Fattigudvalget.

Adresse: Saltøby pr. Hyllinge.

Jensen, Jens Marius, f. 25. Nov. 1891 i Øllerup, Søn af Gaardejer Nikolaj Jensen og Hustru Kirsten, f. Pedersen. Gift 4. Juli 1915 med Anna Elisabeth J., Datter af Gaardejer Ole Jensen, Toksværd, og Hustru Maren Kirstine.

Uddannet ved Landvæsen, Elev paa Hindholm Højskole 1907—08, Bestyrer af Attebjerggaard 1915—21, Gaardejer 1921.

Medlem af Sogneraadet 1929 (Venstre), Medlem af Forsørgelsesudvalget, Vejudvalget og Valgudvalget.

Adresse: Attebjerggaard, Øllerup pr. Fodby.

Madsen, Ole Frederik, f. 5. Okt. 1879 i Vallensved, Søn af Gaardejer Ole Madsen og Hustru Karen Marie, f. Hansen. Gift 6. Juli 1917 med Kristine M., f. Jensen, afd.

Uddannet ved Landvæsen, Gaardejer 1917.

Medlem af Sogneraadet 1925 (Venstre), Medlem af Skoleudvalget, Skolekommissionen, Fattigudvalget og Vejudvalget.

Adresse: Vallensved pr. Fodby.

Ombud.

Nielsen, L. P., f. 10. April 1892 paa Spjellerup, Marvede Sogn, Søn af Murer Morten Nielsen og Hustru Karen Sofie, f. Andersen. Gift 15. Febr. 1920 med Margrethe N., Datter af Tømrer Hans Søren Hansen og Hustru Anna.

Handelsmand, Æghandler.

Formand for Hjælpekassen.

Adresse: Saltøby pr. Hyllinge.

Jensen, Ole, Gaardejer.
Ejendomsskyldvurderingsmand.
Adresse: Vallensved pr. Fodby.

Petersen, Peter Niels, f. 7. Juni 1875 i Spjellerup, Søn af Smedemester Niels Petersen og Hustru Maren Margrethe, f. Andersdatter. Gift 1906 med Alvilda Albay P., f. Christiansen.

Uddannet ved Landvæsen, Elev paa Høng Folkehøjskole 1893—94, Jordbruger i Spjellerup 1899—1906, Gaardejer 1906. Medlem af Skolekommissionen 1917.

Ejendomsskyldvurderingsmand 1918.

Adresse: Mølleagergaard, Kyse Mark pr. Hyllinge.

Gunderslev Kommune.

Areal 2311 ha.

I 1925 opdyrket Areal 1363 ha, Skov 503 ha, Vandarealer 216 ha.

Indbyggere. Faktisk Befolkning 5. Nov. 1925: 740, heraf 398 Mænd, 342 Kvinder. Opført i Folkeregistret 5. Nov. 1925: 728, 1. Okt. 1928: 712.

Kreaturholdet. 15. Juli 1928: Heste 260 Stkr., Hornkvæg 1573 Stkr., heraf Køer 863 Stkr., Svin 1607 Stkr. 15. Juli 1926: Faar 17 Stkr., Geder 15 Stkr., Høns 10,490 Stkr.

Faste Ejendomme i 1927. Antal Ejendomme 146, samlet Vurderingssum 3,291,000 Kr., heraf Grundværdi 1,793,000 Kr., 333,4 Tdr. Hartk. Heraf 1 Skov, samlet Vurderingssum 466,000 Kr., heraf Grundværdi 233,000 Kr., 101 Landbrugsejendomme, samlet Vurderingssum 2,633,000 Kr., heraf Grundværdi 1,521,000 Kr., 290,5 Tdr. Hartk. 1 Gaard over 12 Tdr. Hartk., samlet Vurderingssum 723,000 Kr., heraf Grundværdi 540,000 Kr., 106,5 Tdr. Hartk. 36 Gaarde paa 1—12 Tdr. Hartk., samlet Vurderingssum 1,388,000 Kr., heraf Grundværdi 790,000 Kr., 154,5 Tdr. Hartk. 64 Huse under 1 Td. Hartk., samlet Vurderingssum 522,000 Kr., heraf Grundværdi 191,000 Kr., 29,5 Tdr. Hartk. Sognekommunal Grundskyldpromille 1928—29: 8,40. Skattefrit Fradrag pr. Ejendom 5000 Kr.

Skatteydere til Staten 1927—28. 226 Indkomstskatteydere med 523,721 Kr. Indkomst, 5394 Kr. i Skat. 111 Formueskatteydere med 4,989,300 Kr. Formue, 49,336 Kr. i Skat.

Kommunens Regnskab 1926—27. Regnskabsbalance 36.412 Kr. Indtægter. Renter af Kapitaler og Indtægter af Ejendomme 1511 Kr. Grundskyld 12,151 Kr. (1928—29: 14,396 Kr. budgetteret). Ejendomsskyld 6064 Kr. (1928—29: 3031 Kr. budgetteret). Personlige Skatter, fraregnet Erhvervsskat og Aktieselskabsskat, 10,295 Kr. (1928—29: 10,343 Kr. budgetteret). Skatteprocent 1926—27: 1,4, 1928—29: 2,2. Ligningsprocent 1926—27: 1,6, 1928—29: 2,4. Udgifter. Skolevæsen 7769 Kr. Hjælpekasse 281 Kr. Arbejdsløshed 144 Kr. Fattigvæsen 2685 Kr. Aldersrente 6876 Kr. Vejvæsen 8993 Kr. Renter af Gæld 553 Kr. Afdrag paa Gæld 1046 Kr. Formue 31. Marts 1927: 63,304 Kr., heraf faste Ejendomme 39,528 Kr. Gæld 9770 Kr.

Kommunevalg Marts 1929. Antal Vælgere 341, heraf 163 Mænd, 178 Kvinder. Antal afgivne Stemmer 253, heraf 134 Mænd, 119 Kvinder. Paa Venstre faldt 154 Stemmer, valgt 4 Medl., paa upolitisk Liste 99 Stemmer, valgt 3 Medl.

Folketingsvalget April 1929. Antal Vælgere 377. Antal afgivne Stemmer 266. Retsforbundet 3, Konservative 28, Radikale 26, Socialdemokrater 57, Venstre 149, ugyldige 3.

Sogneraadet.

Jensen, Jens, f. 26. Aug. 1878 i Ørslev Sogn, Søn af Gaardejer Jacob Jensen og Hustru Margrethe. Gift 11. Okt. 1912 med Hansigne J., Datter af Gaardejer Peter Jensen, Lund, og Hustru Marie.

Uddannet ved Landvæsen, Elev paa Brøderup Højskole 1897—98, Bestyrer i Lund 1902—11, Gaardejer 1912. Formand for Mejeriet Lundshøj 1916—22, Formand for Rejnstrup Brugsforening, i Bestyrelsen for Slagelse Andelssvineslagteri.

Medlem af Sogneraadet 1921 (Venstre). Sogneraadsformand s. A.

Adresse: Rejnstrup pr. Fuglebjerg.

Anthonsen, Christian Riis, f. 17. Juli 1891 i Havbjerg, Søn af Gaardejer Niels Christian Anthonsen og Hustru Jensine, f. Riis. Gift 25. Juni 1922 med Cecilie Sophie A., Datter af Gaardejer Nissen, Vejstrup, og Hustru Samoline.

Uddannet ved Landvæsen, Elev paa Tommerup Højskole 1911—12, paa Haslev Landbrugsskole 1919—20, Bestyrer 1918—21, Gaardejer 1921. I Bestyrelsen for Venstres Vælgerforening, Formand for Mejeriet Fuglsang 1927.

Medlem af Sogneraadet 1929 (Venstre), Medlem af Forsørgelsesudvalget.

Adresse: Holløse pr. Fodby.

Christiansen, Ole Andreas, f. 26. Febr. 1884 i Holløse, Søn af Husmand Jens Christiansen og Hustru Ane Margrethe, f. Christiansen. Gift 4. Maj 1909 med Sophie Margrethe C., Datter af Husmand Søren Olsen og Hustru.

Uddannet ved Landvæsen, ansat paa Holløse Mølle, Parcellist 1914.

Medlem af Sogneraadet 1925 (Rad. Venstre), Medlem af Vejudvalget.

Adresse: Holløse pr. Fodby.

Hansen, Hans Oluf, f. 22. Aug. 1886 i Rejnstrup, Søn af Boelsmand Chr. Hansen og Hustru Marie, f. Jensen. Gift 2. Maj 1913 med Dagmar H., Datter af Smedemester P. Poulsen, Braaby, og Hustru.

Uddannet ved Landvæsen, Parcellist. Revisor i Sorø Amts Driftslaaneforening for mindre Jordbrugere og i Gunderslev Sygekasse, Regnskabsfører for Rejnstrup Brugsforening.

Medlem af Sogneraadet 1925 (Rad. Venstre), Medlem af Vejudvalget 1925—29, Næstformand, Medlem af Skolekommissionen og af Alderdomshjemmets Bestyrelse 1929.

Adresse: Rejnstrup pr. Fuglebjerg.

Hansen, Jens Peter Edvard, f. 31. Okt. 1894 i København, Søn af Gaardejer Vilhelm Hansen, Naaby, og Hustru Maren, f. Petersen. Gift 4. Juni 1919 med Else H., Datter af Sognefoged N. J. Petersen, Rejnstrup, og Hustru.

Uddannet ved Landvæsen, Elev paa Haslev Landbrugsskole 1918—19. I Bestyrelsen for Rejnstrup Brugsforening 1920—26.

Medlem af Sogneraadet 1929 (Venstre), Vejforstander.

Adresse: Eilkærgaard, Rejnstrup pr. Fuglebjerg.

Nielsen, Jens Chr., f. 24. Maj 1892 i Snesere, Søn af Ringer Hans Nielsen og Hustru Johanne. Gift 6. Jan. 1922 med Ane Marie N., f. Jensen.

Uddannet som Stenhugger, Stenhugger.

Medlem af Sogneraadet 1929 (Sociald.), Skoleforstander.

Adresse: Holløse pr. Fodby.

Rasmussen, Hans Chr. Oluf Ludvig, f. 28. Febr. 1882 i Næstved, Søn af Hans Larsen og Hustru Anna, f. Rasmussen. Gift 1. Dec. 1911 med Karen Anna R., Datter af Husmand Hans P. Olsen og Hustru Betty.

Uddannet ved Landvæsen, Husmand 1921. Formand for Gunderslev Sygekasse 1924.

Medlem af Sogneraadet 1917—21. paany 1929 (Venstre), Medlem af Fattigudvalget.

Adresse: Holløse pr. Fodby.

Ombud.

Jensen, Jens Peter, f. 16. Sept. 1867 i Rejnstrup, Søn af Husmand Henrik Jensen og Hustru Frederikke, f. Petersdatter. Gift 5. April 1928 med Karen J., Datter af Kirkegaardsbetjent Jacob Jensen, København, og Hustru Anne Sophie.

Uddannet ved Landvæsen, Parcellist 1892. Medlem af Sogneraadet 1909-13, mangeaarigt Bestyrelsesmedlem i Rejnstrup Brugsforening, Næstformand for Sorø Amts Biavlerforening, Tilsynsmand for Bipestens Bekæmpelse f. Ø. og V. Flakkebjerg Herreder.

Formand for Hjælpekassen 1918.

Adresse: Mariesminde, Rejnstrup pr. Fuglebjerg.

Petersen, Niels Jensen, f. 7. Nov. 1858 i Rejnstrup, Søn af Gaardejer Jens Petersen og Hustru Karen. Gift 1897 med Else Marie P., Datter af Sognefoged, Gaardejer Ole Larsen Nielsen og Hustru.

Uddannet ved Landvæsen, Elev paa Hindholm Højskole 1875—76, Gaardejer 1893. Fh. mangeaarigt Medlem af Gunderslev Sogns Menighedsraad og af Sogneraadet, i Bestyrelsen for Haslev Højskole, Sognefoged.

Ejendomsskyldvurderingsmand.

Adresse: Hvilebo, Rejnstrup pr. Fuglebjerg.

Poulsen, Hans, f. 28. Marts 1856 i Holløse, Søn af Væver og Landpostbud Poul Petersen og Hustru Ane Kirstine, f. Hansen. Gift 24. Marts 1883 med Ane Kirstine P., f. Jensen.

Uddannet som Tømrer og Hjulmand, Elev paa Hindholm Højskole 1875—76, Hjulmand, Tømrer og Landmand 1889, Boelsmand 1915. Medlem af Sogneraadet 1895—1907, af Menighedsraadet 1923—27, Sogneformand for Landbygningernes alm. Brandforsikring og for Udflytternes Brandforsikring.

Ejendomsskyldvurderingsmand 1903.

Adresse: Holløse pr. Fodby.

Førslev Kommune.

Areal 2272 ha.

I 1925 opdyrket Areal 1846 ha, Skov 238 ha, Moser 4 ha, Vandarealer 4 ha.

Indbyggere. Faktisk Befolkning 5. Nov. 1925: 1291, heraf 676 Mænd, 615 Kvinder. Opført i Folkeregistret 5. Nov. 1925: 1290, 1. Okt. 1928: 1291.

Kreaturholdet. 15. Juli 1928: Heste 371 Stkr., Hornkvæg 1907 Stkr., heraf Køer 1109 Stkr., Svin 2337 Stkr. 15. Juli 1926: Faar 16 Stkr., Geder 15 Stkr., Høns 12,756 Stkr.

Faste Ejendomme i 1927. Antal Ejendomme 245, samlet Vurderingssum 4,453,000 Kr., heraf Grundværdi 2,252,000 Kr., 430,9 Tdr. Hartk. Heraf 1 Skov, samlet Vurderingssum 272,000 Kr., heraf Grundværdi 138,000 Kr. 141 Landbrugsejendomme, samlet Vurderingssum 3,504,000 Kr., heraf Grundværdi 1,968,000 Kr., 384,3 Tdr. Hartk. 1 Gaard over 12 Tdr. Hartk., samlet Vurderingssum 630,000 Kr., heraf Grundværdi 414,000 Kr., 97,9 Tdr. Hartk. 61 Gaarde paa 1—12 Tdr. Hartk., samlet Vurderingssum 2,259,000 Kr., heraf Grundværdi 1,324,000 Kr., 243,1 Tdr. Hartk. 79 Huse under 1 Td. Hartk., samlet Vurderingssum 615,000 Kr., heraf Grundværdi 230,000 Kr., 43,3 Tdr. Hartk. Sognekommunal Grundskyldpromille 1928—29: 9,92. Skattefrit Fradrag pr. Ejendom 5000 Kr.

Skatteydere til Staten 1927—28: 362 Indkomstskatteydere med 897,528 Kr. Indkomst, 20,597 Kr. i Skat. 184 Formueskatteydere med 5,454,400 Kr. Formue, 41,082 Kr. i Skat.

Kommunens Regnskab 1926—27. Regnskabsbalance 73,571 Kr. Indtægter. Renter af Kapitaler og Indtægter af Ejendomme 904 Kr. Grundskyld 23,562 Kr. (1928—29: 21,876 Kr. budgetteret). Ejendomsskyld 10,444 Kr. (1928—29: 8065 Kr. budgetteret). Personlige Skatter, fraregnet Erhvervsskat og Aktieselsskabsskat, 35,992 Kr. (1928—29: 30,191 Kr. budgetteret). Optagne Laan 5000 Kr. Skatteprocent 1926—27: 3,8, 1928—29: 4,2. Ligningsprocent 1926—27: 3,4, 1928—29: 4,6. Udgifter: Skolevæsen 10,396 Kr. Hjælpekasse 980 Kr. Arbejdsløshed 540 Kr. Fattigvæsen 14,922 Kr. Aldersrente 8930 Kr. Vejvæsen 18,065 Kr. Renter af Gæld 1328 Kr. Afdrag paa Gæld 10,425 Kr. Formue 31. Marts 1927: 64,698 Kr., heraf faste Ejendomme 62,800 Kr. Gæld 24,061 Kr.

Kommunevalg Marts 1929. Antal Vælgere 500, heraf 251 Mænd, 249 Kvinder. Antal afgivne Stemmer 369, heraf 202 Mænd, 167 Kvinder. Paa Socialdemokrater faldt 91 Stemmer, valgt 1 Medl., paa Venstre og Radikale 278 Stemmer, valgt 6 Medl.

Folketingsvalget April 1929. Antal Vælgere 583. Antal afgivne Stemmer 518. Retsforbundet 2, Konservative 24, Radikale 46, Socialdemokrater 144, Venstre 302.

Sogneraadet.

Jensen, Robert Saamy Viggo, f. 18. Aug. 1883 i Skelby, Søn af Vægter Peter Jacob Jensen og Hustru Osalia Sidonia, f. Hansen. Gift 7. Maj 1907 med Birthe Sofie J., Datter af Smedemester Jens Jørgensen, Holløse, og Hustru.

Uddannet ved Landvæsen, Parcellist 1906. Fh. Medlem af Bestyrelsen for Lundshøj Mejeri, Ejendomsskyldvurderingsmand 1915.

Medlem af Sogneraadet 1917 (Venstre), Formand for Udvalgene 1922.

Sogneraadsformand 1922.

Adresse: Højbjerg pr. Fuglebjerg.

Christiansen, Hans Frederik, f. 14. Nov. 1881 i Testrup, Søn af Murer og Husmand Hans Christiansen og Hustru. Gift 30. Juli 1912 med Anna Marie C., Datter af Gaardejer Peter Christensen, Højbjerg, og Hustru.

Arbejdet ved Landvæsen, Boelsmand 1912. Medlem af Kornnævnet 1917 og af Bestyrelsen for Hjælpekassen 1921—25.

Medlem af Sogneraadet 1925 (Rad. Venstre), Medlem af Vejudvalget og Værgeraadet.

Adresse: Højbjerg pr. Fuglebjerg.

Jensen, Otto Chr., f. 26. Juni 1888 i Sneslev, Søn af Murer Ole Jensen og Hustru Christiane, f. Nielsen. Gift 29. Maj 1914 med Margrethe J., Datter af Arbejdsmand Ole Petersen, Holløse, og Hustru Sophie.

Uddannet samtidig som Murer og ved Landvæsen, Murersvend 1918, Murermester og Parcellist. Fh. Formand for Husmandsforeningen til 1925 og Medlem af Bestyrelsen for Sognets Sygekasse.

Medlem af Sogneraadet 1927 (Venstre), Medlem af Skolekommissionen.

Adresse: Sneslev Overdrev pr. Fuglebjerg.

Knudsen, Hans, Gaardejer.

Medlem af Sogneraadet.

Adresse: Arløse Møllegaard pr. Sandved.

Larsen, Jens Peter, f. 11. Juli 1874 i Sorterup, Søn af Fyrbøder Rasmus Larsen og Hustru Sophie, f. Jensen. Gift 15. Aug. 1900 med Johanne L., Datter af Landmand Carl Gustavsson og Hustru Cecilie.

Uddannet ved Landvæsen, Arbejdsmand og Husejer. Fh. Formand for Landarbejderforeningen for Fuglebjerg, Formand for Socialdemokratisk Forening 1925—28, derefter Bestyrelsesmedlem.

Medlem af Sogneraadet 1921 (Sociald.), Skoleforstander.

Adresse: Sneslev pr. Fuglebjerg.

Nikolaysen, Hans, f. 26. Nov. 1863. Gift 30. Nov. 1892 med Anette N., f. Hansen.

Uddannet ved Landvæsen, Elev paa Hindholm Højskole, Gaardejer 1893. Sognefoged 1902.

Medlem af Sogneraadet 1909—13, paany 1921 Sogneraadsformand 1909—13, Næstformand.

Adresse: Storgaarden, Sneslev pr. Fuglebjerg.

Petersen, Christian Frederik, f. 20. Juli 1874 i Hyllested, Søn af Arbejdsmand Hans Petersen og Hustru Marie. Gift 7. Maj 1902 med Laura P., f. Christensen.

Uddannet ved Landvæsen, Landmand. Fh. Medlem af Bestyrelsen for Husmandsforeningen, Medlem af Hjælpekassens Bestyrelse 1917—21.

Medlem af Sogneraadet 1921 (Venstre), Medlem af Vejudvalget.

Adresse: Arløse Torp pr. Sandved.

Ombud.

Krogh, Hans Julius Christian, f. 22. Febr. 1881 i Sneslev, Søn af Gaardejer Lars Christoffer Krogh og Hustru. Gift 29. Juli 1904 med Christine K., Datter af Gaardejer, Kontorbestyrer Niels Jensen, Vinstrup, og Hustru.

Uddannet ved Landvæsen, Elev paa Haslev Højskole 1896—97 og 1903—04, Gaardejer 1904. Sogneraadsformand 1913—19, Kontorbestyrer for Den sjællandske Bondestands Sparekasse i Fuglebjerg, Medlem af Bestyrelsen for Venstres Vælgerforening, Haslev Landbrugsskole, Hindholm Realskole, Sneslev Brugsforening og Andelsmejeriet Lundshøj, Formand for Sognets Sygeplejeforening.

Formand for Hjælpekassen 1929.

Adresse: Vadstedgaard, Sneslev pr. Fuglebjerg.

Madsen, Hans Peter, f. 14. Marts 1870 i Arløse Torp, Søn af Gaardejer Hans Madsen og Hustru Karen Marie, f. Pedersen. Gift 1901 med Amalie M., f. Larsen.

Uddannet ved Landvæsen, Elev paa Tune Landboskole 1894—95, Gaardejer 1899. Medlem af Bestyrelsen for Sandved Mejeri, for Elektricitetsværket og for Foderstofforeningen, mangeaarig Vurderingsmand for Kreditkassen for Landejendomme i Østifterne.

Ejendomsskyldvurderingsmand 1904.

Adresse: Kastaniely, Arløse Torp pr. Sandved.

Jensen, Robert Saamy Viggo, Parcellist.

Ejendomsskyldvurderingsmand, se Sogneraadsformanden.

Krummerup Kommune.

Areal 1950 ha.

I 1925 opdyrket Areal 1660 ha, Skov 120 ha, Moser 11 ha, Vandarealer 6 ha.

Indbyggere. Faktisk Befolkning 5. Nov. 1925: 973, heraf 486 Mænd, 487 Kvinder. Opført i Folkeregistret 1. Okt. 1928: 985.

Kreaturholdet. 15. Juli 1928: Heste 320 Stkr., Hornkvæg 1751 Stkr., heraf Køer 1030 Stkr., Svin 2350 Stkr. 15. Juli 1926: Faar 20 Stkr., Geder 14 Stkr., Høns 10,500 Stkr.

Faste Ejendomme i 1927. Antal Ejendomme 199, samlet Vurderingssum 3,534,000 Kr., heraf Grundværdi 1,721,000 Kr., 325,3 Tdr. Hartk. Heraf 1 Skov, samlet Vurderingssum 42,000 Kr., heraf Grundværdi 21,000 Kr. 145 Landbrugsejendomme, samlet Vurderingssum 3,232,000 Kr., heraf Grundværdi 1,680,000 Kr., 320,5 Tdr. Hartk. 3 Gaarde over 12 Tdr. Hartk., samlet Vurderingssum 565,000 Kr., heraf Grundværdi 348,000 Kr., 67,1 Tdr. Hartk. 68 Gaarde paa 1—12 Tdr. Hartk., samlet Vurderingssum 2,116,000 Kr., heraf Grundværdi 1,119,000 Kr., 213,0 Tdr. Hartk. 74 Huse under 1 Td. Hartk., samlet Vurderingssum 551,000 Kr., heraf Grundværdi 213,000 Kr., 40,4 Tdr. Hartk. Sognekommunal Grundskyldpromille 1928—29: 10,40. Skattefrit Fradrag pr. Ejendom 5000 Kr.

Skatteydere til Staten 1927—28: 294 Indkomstskatteydere med 684,348 Kr. Indkomst, 4249 Kr. i Skat. 177 Formueskatteydere med 3,491,700 Kr. Formue, 9240 Kr. i Skat.

Kommunens Regnskab 1927—28. Regnskabsbalance 59,980 Kr. Indtægter. Renter af Kapitaler og Indtægter af Ejendomme 47 Kr. Grundskyld 17,086 Kr. (1928—29: 17,766 Kr. budgetteret). Ejendomsskyld 7272 Kr. (1928—29: 7527 Kr. budgetteret). Personlige Skatter, fraregnet Erhvervsskat og Aktieselskabsskat, 27,877 Kr. (1928—29: 25,087 Kr. budgetteret). Optagne Lån 8596 Kr. Skatteprocent 1926—27: 3,6, 1928—29: 4,4. Ligningsprocent 1926—27: 3,6, 1928—29: 4,1. Udgifter. Skolevæsen 7259 Kr. Hjælpekasse 564 Kr. Arbejdsløshed 227 Kr. Fattigvæsen 15,061 Kr. Aldersrente 5138 Kr. Vejvæsen 6566 Kr. Renter af Gæld 650 Kr. Afdrag paa Gæld 19238 Kr. Formue 31. Marts 1927: 61,900 Kr., heraf faste Ejendomme 61,900 Kr. Gæld 14,996 Kr.

Kommunevalg Marts 1929. Antal Vælgere 421, heraf 209 Mænd, 212 Kvinder. Fællesliste valgt uden Afstemning.

Folketingsvalget April 1929. Antal Vælgere 485. Antal afgivne Stemmer 359. Retsforbundet 2, Konservative 11, Radikale 27, Socialdemokrater 49, Venstre 269, ugyldig 1.

Sogneraadet.

Petersen, Hans Peter, f. 13. Febr. 1872 i Haldagermagle, Søn af Gaardejer Jens Petersen og Hustru Maren Kirstine, f. Jørgensen. Gift 20. Juli 1901 med Dorthea P., afd. Datter af Tømrer Hans Jeppesen, Haldagermagle, og Hustru.

Udannet ved Landvæsen, Elev paa Tune Landboskole 1897—98, Gaardejer 1901. Formand for Venstres Vælgerforening i Krummerup og Fuglebjerg 1919—29, i Bestyrelsen for Krummerup Andelsmejeri, Medlem af Menighedsraadet.

Medlem af Sogneraadet 1926 (Venstre), Medlem af Skolekommissionen.

Sogneraadsformand.

Adresse: Haldagermagle pr. Fuglebjerg.

Christensen, Niels, f. 18. Nov. 1878 i Krummerup, Søn af Vejmand Niels Chr. Christensen og Hustru Ane Margrethe. Gift 16. Juni 1920 med Martha Laurine C., Datter af Husejer Kr. Madsen, Aastofte, og Hustru.

Uddannet ved Landvæsen, Elev paa Kærehave Husmandsskole 1904—05, Entreprenør ved Dræningsarbejder 1914—19, Parcellist 1919. I Bestyrelsen for Krummerup-Fuglebjerg Sygekasse.

Medlem af Sogneraadet 1929 (Rad. Venstre), Tilsynsførende med Vejene i Haldagermagle Sogn.

Adresse: Nortved pr. Fuglebjerg.

Christiansen, Frederik Valdemar, f. 15. Febr. 1888 i Haldagermagle, Søn af Gaardbestyrer Jens Christiansen og Hustru Johanne Marie, f. Jensen.

Uddannet ved Landvæsen, Gaardbestyrer, Gaardejer 1918. I Bestyrelsen af Krummerup Mejeri og for Haldagerlille Brugsforening.

Medlem af Sogneraadet 1926 (Venstre), Medlem af Fattigudvalget, Næstformand for Sogneraadet 1929.

Adresse: Haldagermagle pr. Fuglebjerg.

Hansen, Hans, f. 11. Marts 1882 i Sct. Mortens Landsogn, Næstved, Søn af Gaardejer Jacob Hansen og Hustru Kirstine, f. Andersen. Gift 30. Juli 1908 med Karen Elisabet H., Datter af Anders Jørgensen og Hustru Dorthea, f. Olsen.

Forpagter.

Medlem af Sogneraadet 1921—25, paany 1929 (Venstre), Medlem af Skolekommissionen.

Adresse: Krummerup pr. Fuglebjerg.

Jensen, Peter, f. 4. Febr. 1885 i Arløse, Søn af Gaardejer Lars Jensen og Hustru Ane, f. Jacobsen. Gift 19. Sept. 1906 med Christine Marie J., Datter af Landmand Jens Carl Nielsen, Rye, og Hustru.

Uddannet ved Landvæsen, Elev paa Hindholm Højskole 1905—06, Parcellist 1918. I Bestyrelsen for Venstres Vælgerforening i Krummerup 1929.

Medlem af Sogneraadet 1926 (Venstre), Tilsynsførende med Alderdomshjemmet.

Adresse: Flenstofte Mark pr. Fuglebjerg.

Jørgensen, Kristen Oluf, f. 29. Okt. 1881 i Krummerup, Søn af Parcellist Jørgen Christensen og Hustru Birgitte, f. Petersen. Gift 12. Febr. 1905 med Stine Elisabeth J., f. Christensen, Datter af Landmand Anders Petersen, Vinstrup Mark, og Hustru.

Uddannet ved Landvæsen, Gaardbestyrer 1905, Parcellist 1910. Medlem af Menighedsraadet 1918—26, i Bestyrelsen for Krummerup Andelsmejeri 1922—28.

Medlem af Sogneraadet 1926 (Venstre), Medlem af Skolekommissionen, Skoleforstander.

Adresse: Haldagermagle pr. Fuglebjerg.

Nissen, N., Gaardejer.

Medlem af Sogneraadet (Venstre).

Adresse: Bendslev pr. Fuglebjerg.

Ombud.

Bøgh, Christian, f. 18. Dec. 1877 i Haldagermagle, Søn af Gaardejer Chr. Petersen og Hustru Margrethe, f. Christensen. Gift 1912 med Mathea B., f. Svendsen, afd., og 30. April 1923 med Sigrid Margrethe B., f. Petersen.

Uddannet ved Landvæsen, Gaardejer 1912. I Bestyrelsen for Venstres Vælgerforening i Krummerup og Fuglebjerg. Formand for Krummerup Gødningsforening, Medlem af Skolekommissionen.

Formand for Hjælpekassen.

Adresse: Langemosegaard, Haldagermagle pr. Fuglebjerg.

Hansen, Hans Oluf, f. 31. Jan. 1872 i Ravnebjerg, Søn af Gaardejer Søren Hansen og Hustru Anna, f. Nielsen. Gift 20. Nov. 1902 med Karen Sophie H., f. Nielsen, afd.

Uddannet ved Landvæsen, Elev paa Sorø Højskole 1890, Gaardejer 1900. Medlem af Sogneraadet 1921—29, af Menighedsraadet 1924—28.

Ejendomsskyldvurderingsmand 1923.

Adresse: Flenstofte pr. Fuglebjerg.

Petersen, Johannes Martin, f. 29. Sept. 1875 i Haldagermagle, Søn af Gaardejer Jens Petersen og Hustru Maren Kirstine, f. Jørgensen. Gift 10. Juli 1914 med Hansigne P., f. Jensen.

Uddannet ved Landvæsen, Gaardbestyrer 1905—15, Gaardejer 1915. Fh. Formand for Kornnævnet i Krummerup og Fuglebjerg Kommuner, Vurderingsmand for Landbygningernes alm. Brandforsikring, Sognekommissær for Rostedkassen.

Ejendomsskyldvurderingsmand 1926.

Adresse: Brændsbjerggaard pr. Fuglebjerg.

Fuglebjerg Kommune.

Areal 982 ha.

I 1925 opdyrket Areal 685 ha, Skov 184 ha, Moser 11 ha, Vandarealer 23 ha.

Indbyggere. Faktisk Befolkning 5. Nov. 1925: 987, heraf 475 Mænd, 512 Kvinder. Opført i Folkeregistret 1. Okt. 1928: 961. Bymæssig Bebyggelse 1925. Fuglebjerg By 737 Indb.

Kreaturholdet. 15. Juli 1928. Heste 129 Stkr., Hornkvæg 672 Stkr., heraf Køer 393 Stkr., Svin 801 Stkr. 15. Juli 1926: Faar 14 Stkr., Geder 10 Stkr., Høns 8008 Stkr.

Faste Ejendomme i 1927. Antal Ejendomme 178, samlet Vurderingssum 2,971,000 Kr., heraf Grundværdi 912,000 Kr., 127,1 Tdr. Hartk. 44 Landbrugsejendomme, samlet Vurderingssum 1,176,000 Kr., heraf Grundværdi 642,000 Kr., 118,7 Tdr. Hartk. 1 Gaard over 12 Tdr. Hartk., samlet Vurderingssum 396,000 Kr., heraf Grundværdi 243,000 Kr., 44,8 Tdr. Hartk. 16 Gaarde paa 1—12 Tdr. Hartk., samlet Vurderingssum 605,000 Kr., heraf Grundværdi 326,000 Kr., 60,0 Tdr. Hartk. 27 Huse under 1 Td. Hartk., samlet

Vurderingssum 175,000 Kr., heraf Grundværdi 73,000 Kr., 13,9 Tdr. Hartk. Sognekommunal Grundskyldpromille 1928—29: 11,66. Skattefrit Fradrag pr. Ejendom 4000 Kr.

Skatteydere til Staten 1927—28: 337 Indkomstskatteydere med 867,081 Kr. Indkomst, 11,444 i Skat. 189 Formueskatteydere med 3,323,300 Kr. Formue, 7935 Kr. i Skat.

Kommunens Regnskab 1927—28. Regnskabsbalance 61,767 Kr. Indtægter. Renter af Kapitaler og Indtægter af Ejendomme 859 Kr. Grundskyld 13,584 Kr. (1928—29: 12,435 Kr. budgetteret). Ejendomsskyld 13,440 Kr. (1928—29: 12,597 Kr. budgetteret). Personlige Skatter, fraregnet Erhvervsskat og Aktieselskabsskat, 30,973 Kr. (1928—29: 25,916 Kr. budgetteret). Skatteprocent 1926—27: 3,07, 1928—29: 3,1. Ligningsprocent 1926—27: 2,8, 1928—29: 2,9. Udgifter: Skolevæsen 5490 Kr. Hjælpekasse 128 Kr. Arbejdsløshed 499 Kr. Fattigvæsen 5075 Kr. Aldersrente 4724 Kr. Vejvæsen 12,780 Kr. Renter af Gæld 266 Kr. Afdrag paa Gæld 766 Kr. Formue 31. Marts 1927: 76,722 Kr., heraf faste Ejendomme 42,100 Kr. Gæld 19,900 Kr.

Kommunevalg Marts 1929. Antal Vælgere 413, heraf 180 Mænd, 233 Kvinder. Antal afgivne Stemmer 279, heraf 163 Mænd, 116 Kvinder. Paa Socialdemokrater faldt 54 Stemmer, valgt 1 Medl., paa Borgerliste 174 Stemmer, valgt 5 Medl., Landmandsliste 49 Stemmer, valgt 1 Medl.

Folketingsvalget April 1929. Antal Vælgere 493. Antal afgivne Stemmer 359. Retsforbundet 2, Konservative 65, Radikale 17, Socialdemokrater 110, Venstre 165.

Sogneraadet.

Høyberg, Julius Christoffer Mathias, f. 17. Aug. 1882 i København, Søn af Maskinmester Henrik Høyberg og Hustru Elise. Gift med Theodora, f. Madsen.

Uddannet i Manufakturbranchen, Indehaver af Vett og Wessels Udsalg til 1927, af Inspektoratet for Haand i Haand for Sorø Amt. Kommunalrevisor 1919—25, Medstifter af og Formand for A/S. Hindholm Kost- og Realskole, Formand for de danske Forsvarsbrødres Fuglebjerg Afdeling.

Medlem af Sogneraadet 1925 (Kons« Folkeparti), Sogneraadskasserer, Medlem af Skolekommissionen.

Sogneraadsformand 1926.

Adresse: Fuglebjerg.

Berntsen, Hans Peder, f. 10. April 1869 i Eskildstrup, Søn af Gaardejer Bernt Espen Berntsen og Hustru Anne Kirstine, f. Jensen. Gift med Kristine B., f. Olsen, afd., og med Marie Christiane B., f. Sørensen, afd.

Præliminæreksamen 1886, Løjtnant i Ingeniørkorpset, Vej- og Vandløbsassistent 1891, Klasselotterikollektør. Mangeaarig Repræsentant i Bondestandens Sparekasse. Landvæsenskommissær, Medlem af Bestyrelsen for A/S. Sorø Amtstidende 1919. Forfatter af Artikler i Dagblade og Fagblade.

Medlem af Sogneraadet i flere Perioder, sidst 1926 (Venstre).

Adresse: Sandvedvej, Fuglebjerg.

Bollhorn, Johan Vilhelm Henrik Valdemar, f. 5. Sept. 1875 i Skelskør, Søn af Købmand Ludvig Bollhorn og Hustru Thora, f. Daase.

Uddannet ved Handelen, Forretningsbestyrer, Købmand 1910. Formand for Prisreguleringskommissionen i Krigsaarene.

Medlem af Sogneraadet 1926 (Kons. Folkep.), Kommunalrevisor.

Adresse: Fuglebjerg.

Jannerup, Niels Ditlev, f. 17. Juli 1882 i Vollerup, Søn af Arbejdsmand Georg Jannerup og Hustru Othilia Ulrikka Dorthea, f. Collin. Gift 16. April 1906 med Hansigne Kristine J., f. Jensen.

Uddannet ved Landvæsen, Murerarbejdsmand, Gaardskarl, Cementstøber. Kasserer for Landarbejderforeningen for Fuglebjerg og Omegn, Maskinsynsmand 1925, Medlem af Forligskommissionen.

Medlem af Sogneraadet 1925 (Sociald.), Medlem af Vejudvalget. Medlem af Værgeraadet 1929.

Adresse: Fuglebjerg.

Jensen, Alfred Peter, f. 3. Febr. 1894 i Haldagerlille, Søn af Gaardejer Fr. Jensen og Hustru Anna, f. Petersen. Gift 26. Sept. 1919 med Meta J., Datter af Kreaturkommissionær Laur. Thomsen, Esbjerg, og Hustru.

Uddannet ved Landvæsen, Elev paa Ollerup Højskole 1912—13, paa Ladelund Landbrugsskole 1918—19. Gaardejer 1919. Dommer ved Fællesdyrskuer i Slagelse, Formand for Fuglebjerg Vandværk 1926. Medlem af Skolekommissionen s. A., Medlem af

Menighedsraadet, Formand for Forligskommissionen for Tyendesager i Fuglebjerg.
Medlem af Sogneraadet 1929 (Venstre), Fattigforstander.
Adresse: Dalsgaard, Fuglebjerg.

Jørgensen, Hans Peter, f. 2. Maj 1872 paa Vinstrup Overdrev, Søn af Træskomand Hans Jørgensen og Hustru Maren, f. Jensdatter. Gift 1. Maj 1897 med Juliane Dorthea J., f. Jensen, Datter af Landmand Jens Madsen, Rejnstrup, og Hustru.

Uddannet ved Landvæsen, Bødker i Brylle, Fyen, 1894—95, Husmand og Murer.
Medlem af Sogneraadet 1926 (Venstre), Medlem af Skoleudvalget.
Adresse: Fuglebjerglund pr. Fuglebjerg.

Larsen, Niels Peter, f. 8. Sept. 1875 i Fuglebjerg, Søn af Væver Lars Rasmussen og Hustru Mette Marie, f. Olsdatter. Gift 11. Nov. 1906 med Anna Margrethe L., Datter af Gaardejer Jens Hansen og Hustru Ane Kirstine, f. Jacobsen.

Uddannet som Snedker, Svend 1894, arbejdet ved Faget til 1916, Gaardejer i Staffenstrup til 1913, paa Thomasminde 1913, Kasserer for Haandværker-, Handels- og Landbrugsbanken, Fuglebjerg.
Medlem af Sogneraadet 1925 (Venstre), Formand 1925—26, Medlem af Skoleudvalget 1925, Formand for Alderdomshjemmet.
Adresse: Thomasminde, Lundevej, Fuglebjerg.

Ombud.

Larsen, Anna Margrethe, f. 7. Febr. 1883 i Førslev, Datter af Gaardejer Jens Hansen og Hustru Ane Kirstine, f. Jacobsen. Gift 11. Nov. 1906 med Gaardejer Niels Peter Larsen, se Sogneraadet.
Formand for Hjælpekassen 1926.
Adresse: Thomasminde, Lundevej, Fuglebjerg.

Vøls, Johan Frederik Christoffer, f. 18. Okt. 1863 i Maribo Amt, Søn af Murermester Johan Vøls og Hustru Margrethe, f. Nielsen. Gift 7. Juli 1889 med Anna V., f. Jørgensen. Datter af Husmand Jørgen Petersen og Hustru Maren.
Uddannet som Murer, Svend 188[illegible], Murermester 1889. Sogneraadsformand 1909—25, Medlem af Menighedsraadet, i Bestyrelsen for Holsteinborg Sparekasse, sammes Kontorbestyrer i Fuglebjerg, Vurderingsmand for Landbygningernes alm. Brandforsikring.
Ejendomsskyldvurderingsmand 1903.
Adresse: Tværvej, Fuglebjerg.

Wich, Peter Jacob, f. 2. Juni 1855 i Vallensved Sogn, Søn af Husmand Jacob Wich og Hustru Maren, f. Rasmusdatter. Gift 4. April 1889 med Anette Johanne W., Datter af Gaardejer Chr. Petersen og Hustru Margrethe, f. Christensen.

Uddannet som Gartner, Elev paa Vilvorde, Gartner paa Herregaarden Katrineberg, Gartner i Fuglebjerg 1888. Formand for Fuglebjerg og Omegns Kreaturforsikring 1906—27, Medstifter af Hesteforsikringen, Formand for samme 1906—27, Medlem af Sogneraadet 1909—13, fh. Formand for Præmieringen af Huslodder i Ø. Flakkebjerg Herred i en Aarrække, Medstifter af Fuglebjerg-Krummerup Husmandsforening og Formand i en Aarrække, Forligsmand i Sorø Amts 4. Forligskreds, Vurderingsmand vedrørende Mark- og Vejfred 1910, Sognefoged 1913.
Ejendomsskyldvurderingsmand 1914.
Adresse: Fuglebjerg.

Tjustrup-Haldagerlille Kommune.

Areal 3025 ha.

I 1925 opdyrket Areal 1560 ha, Skov 804 ha, Moser 5 ha, Vandarealer 438 ha.

Indbyggere. Faktisk Befolkning 5. Nov. 1925: 1014, heraf 510 Mænd, 504 Kvinder. Opført i Folkeregistret 5. Nov. 1925: 1006, 1. Okt. 1928: 970.

Kreaturholdet. 15. Juli 1928: Heste 299 Stkr., Hornkvæg 1703 Stkr., heraf Køer 925 Stkr., Svin 2639 Stkr. 15. Juli 1926: Faar 6 Stkr., Geder 23 Stkr., Høns 14,562 Stkr.

Faste Ejendomme i 1927. Antal Ejendomme 205, samlet Vurderingssum 4,404,000 Kr., heraf Grundværdi 2,110,000 Kr., 316,8 Tdr. Hartk. Heraf 1 Skov, samlet Vurderingssum 1,242,000 Kr., heraf Grundværdi 622,000 Kr. 131 Landbrugsejendomme, samlet Vurderingssum 2,693,000 Kr., heraf Grundværdi 1,433,000 Kr., 263,2 Tdr. Hartk. 1 Gaard over 12 Tdr. Hartk., samlet Vurderingssum 148,000 Kr., heraf Grundværdi 98,000 Kr., 15,5 Tdr. Hartk. 62 Gaarde paa 1—12 Tdr. Hartk., samlet Vurderingssum 1,987,000 Kr., heraf Grundværdi 1,104,000 Kr., 212,1 Tdr. Hartk. 68 Huse under 1 Td. Hartk., samlet Vurderingssum 558,000 Kr., heraf Grundværdi 231,000 Kr., 35,6 Tdr. Hartk. Sognekommunal Grundskyldpromille 1928—29: 12,48. Skattefrit Fradrag pr. Ejendom 5000 Kr.

Skatteydere til Staten 1927—28: 286 Indkomstskatteydere med 716,375 Kr. Indkomst, 5839 Kr. i Skat. 179 Formueskatteydere med 3,553,700 Kr. Formue, 5682 Kr. i Skat.

Kommunens Regnskab 1926—27. Regnskabsbalance 47,075 Kr. Indtægter. Renter af Kapitaler og Indtægter af Ejendomme 881 Kr. Grundskyld 20,826 Kr. 1928—29: 23,760 Kr., budgetteret). Ejendomsskyld 13,424 Kr. (1928—29: 12,357 Kr., budgetteret). Personlige Skatter, fraregnet Erhvervsskat og Aktieselskabsskat 10,988 Kr. (1928—29: 11,228 Kr., budgetteret). Skatteprocent 1926—27: 1,2, 1928—29: 1,7. Ligningsprocent 1926—27: 1,1, 1928—29: 1,5. Udgifter. Skolevæsen 10,986 Kr. Hjælpekasse 1512 Kr. Arbejdsløshed 50 Kr. Fattigvæsen 6383 Kr. Aldersrente 8416 Kr. Vejvæsen 9498 Kr. Renter af Gæld 704 Kr. Afdrag paa Gæld 850 Kr. Formue 31. Marts 1927: 59,577 Kr., heraf faste Ejendomme 53,700 Kr. Gæld 14,031 Kr.

Kommunevalg Marts 1929. Antal Vælgere 439, heraf 219 Mænd, 220 Kvinder. Antal afgivne Stemmer 275, heraf 145 Mænd, 130 Kvinder. Paa Venstre I faldt 135 Stemmer, valgt 3 Medl., paa Venstre II 138 Stemmer, valgt 4 Medl.

Folketingsvalget April 1929. Antal Vælgere 481. Antal afgivne Stemmer 389. Retsforbundet 1, Konservative 28, Radikale 22, Socialdemokrater 52, Venstre 286.

Sogneraadet.

Hansen, Hans Henrik, f. 21. Maj 1880 paa Toppengrønne, Søn af Gaardfæster Henrik Hansen og Hustru Marie, f. Olsen. Gift 1905 med Julie H., Datter af Husmand Niels P. Hansen, Vinstrup Hestehave, og Hustru.

Uddannet ved Landvæsen, Elev paa Haslev Højskole 1899—1900, Gaardejer 1916. Formand for Langebjerg Mejeri, Regnskabsfører i Sparekassen Den lille Bikube i Kirkerup, Formand for Haldagerlille Brugsforening, Medlem af Menighedsraadet, Formand for Venstres Vælgerforening i Haldagerlille.

Ejendomsskyldvurderingsmand.

Medlem af Sogneraadet 1909 (Venstre).

Sogneraadsformand 1917.

Adresse: Toppengrønne, Næblerød pr. Fuglebjerg.

Hansen, Hans Christian, f. 28. Jan. 1883 i Næblerød, Søn af Ledvogter Ole Hansen og Hustru Kirstine, f. Petersen. Gift 8. Maj 1907 med Boline Martine H., Datter af Væver Hans Frederik Christiansen og Hustru.

Uddannet ved Landvæsen, Husmand 1911. Sogneformand for Sorøegnens Landboforening, Ejendomsskyldvurderingsmand 1925.

Medlem af Sogneraadet 1921 (Venstre).

Adresse: Brunemose pr. Fuglebjerg.

Hansen, Thorvald, f. 10. Marts 1881 i Ravnebjerg, Søn af Gaardejer Søren Hansen og Hustru Anna, f. Nielsen. Gift 1906 med Martha H., Datter af Bagermester Thers, København, og Hustru.

Uddannet ved Landvæsen, Elev paa Ladelund Landbrugsskole 1905, Forpagter paa Nordengaarden til 1918, Gaardejer 1918. Medlem af Tilsynsraadet for Sparekassen Den lille Bikube i Kirkerup.

Medlem af Sogneraadet 1917 (Venstre), Næstformand 1921, Medlem af Skolekommissionen 1925.

Adresse: Nordengaarden, Ravnebjerg pr. Slagelse.

Jensen, Carl Martin, f. 12. Juli 1893 paa Bakkegaard, Søn af Gaardejer Hans Jensen og Hustru Ulrikka, f. Andersen.

Uddannet ved Landvæsen, Elev paa Tommerup Højskole 1912—13 og paa Haslev Landbrugsskole 1916—17. Gaardejer 1920.

Medlem af Sogneraadet 1929 (Venstre).

Adresse: Bakkegaard, Tjustrup pr. Fuglebjerg.

Jensen, Johannes Egede, f. 20. Aug. 1883 paa Trondyssegaard, Søn af Gaardejer Niels Jensen og Hustru Marie, f. Andersen. Gift 1912 med Anna Valborg J., Datter af Gaardejer Rasmus Andersen og Hustru Marie.

Uddannet ved Landvæsen, Elev paa Haslev Højskole 1901—02 og paa Landbrugsskole, Gaardejer 1912. Medlem af Bestyrelsen for Langebjerg Mejeri og for Sjællands Stifts Kvægopdrætterforening.

Medlem af Sogneraadet 1925 (Venstre).

Adresse: Vinstrup pr. Fuglebjerg.

Olsen, Frederik Julius, f. 25. April 1885 i Vemmelose Gimlinge Sogn, Søn af Husmand Ole Nielsen og Hustru Anna Marie, f. Knudsdatter. Gift 30. April 1926 med Dagmar O., Datter af Murer Frederik Henriksen og Hustru.

Uddannet som Tømrer og Landmand, Landmand i Lynge-Eskildstrup 1913. Boelsmand i Rugkrogen 1919.

Medlem af Sogneraadet (Venstre).

Adresse: Rugkrogen pr. Fuglebjerg.

Pedersen, Christian Alfred, f. 31. Marts 1881 i Tjustrup, Søn af Gaardejer Lars Petersen og Hustru Kirsten, f. Hansen. Gift 25. April 1913 med Kristine P., Datter af Gaardejer Niels Larsen, Sneslev, og Hustru.

Uddannet ved Landvæsen, Elev paa Tune Landboskole 1912—13. Gaardejer 1913. Sognefoged 1920. Formand for Tjustrup Brugsforening, Medlem af Bestyrelsen for Sorø Andelsvineslagteri og af Tilsynsraadet for Sparekassen Den lille Bikube i Kirkerup.

Medlem af Sogneraadet (Venstre).

Adresse: Fruerlund, Tjustrup pr. Fuglebjerg.

Ombud.

Jensen, L. P., Lærer.

Formand for Hjælpekassen.

Adresse: Tjustrup pr. Fuglebjerg.

Hansen, Hans Christian, Parcellist.

Ejendomsskyldvurderingsmand, se Sogneraadet.

Hansen, Hans Henrik, Gaardejer.

Ejendomsskyldvurderingsmand, se Sogneraadsformanden.

Alsted Herred.

Lynge Kommune.

Areal 3200 ha.

I 1925 opdyrket Areal 1835 ha, Skov 906 ha, Moser 18 ha, Vandarealer 111 ha.

Indbyggere. Faktisk Befolkning 5. Nov. 1925: 2526, heraf 1269 Mænd, 1257 Kvinder. Opført i Folkeregistret 5. Nov. 1925: 2509, 1. Okt. 1928: 2603. Bymæssig Bebyggelse 1925. Lynge By 237 Indb. Frederiksberghusene 978 Indb., forstadsmæssig Bebyggelse til Sorø.

Kreaturholdet. 15. Juli 1928: Heste 441 Stkr., Hornkvæg 1986 Stkr., heraf Køer 1130 Stkr., Svin 3047 Stkr. 15. Juli 1926: Faar 71 Stkr., Geder 43 Stkr., Høns 20,991 Stkr.

Faste Ejendomme i 1927. Antal Ejendomme 527, samlet Vurderingssum 7,136,000 Kr., heraf Grundværdi 2,540,000 Kr., 305,1 Tdr. Hartk. 178 Landbrugsejendomme, samlet Vurderingssum 3,482,000 Kr., heraf Grundværdi 1,822,000 Kr., 280,1 Tdr. Hartk. 1 Gaard over 12 Tdr. Hartk., samlet Vurderingssum 140,000 Kr., heraf Grundværdi 77,000 Kr., 13,1 Tdr. Hartk. 68 Gaarde paa 1—12 Tdr. Hartk., samlet Vurderingssum 2,412,000 Kr., heraf Grundværdi 1,329,000 Kr., 216,7 Tdr. Hartk. 109 Huse under 1 Td. Hartk., samlet Vurderingssum 930,000 Kr., heraf Grundværdi 416,000 Kr., 50,3 Tdr. Hartk. Sognekommunal Grundskyldpromille 1928—29: 15,20. Skattefrit Fradrag pr. Ejendom 5000 Kr.

Skatteydere til Staten 1927—28. 662 Indkomstskatteydere med 1,796,963 Kr. Indkomst, 18,727 Kr. i Skat. 433 Formueskatteydere med 8,280,500 Kr. Formue, 18,788 Kr. i Skat.

Kommunens Regnskab 1926—27. Regnskabsbalance 159,731 Kr. Indtægter. Renter af Kapitaler og Indtægter af Ejendomme 2667 Kr. Grundskyld 40,673 Kr. (1928—29: 45,024 Kr., budgetteret). Ejendomsskyld 35,056 Kr. (1928—29: 29,786 Kr., budgetteret). Personlige Skatter, fraregnet Erhvervsskat og Aktieselskabsskat 45,057 Kr. (1928—29: 37,996 Kr., budgetteret). Optagne Laan 34,765 Kr. Skatteprocent 1926—27: 1,8, 1928—29: 2,14. Ligningsprocent 1926—27: 1,6,. 1928—29: 2,0. Udgifter: Skolevæsen 24,292 Kr. Hjælpekasse 2712 Kr. Arbejdsløshed 4565 Kr. Fattigvæsen 13,368 Kr. Aldersrente 11,818 Kr. Vejvæsen 10,603 Kr. Renter af Gæld 8506 Kr. Afdrag paa Gæld 65,237 Kr. Formue 31. Marts 1927: 216,749 Kr. heraf faste Ejendomme 170,263 Kr. Gæld 137,225 Kr.

Kommunevalg Marts 1929. Antal Vælgere 1129, heraf 545 Mænd, 584 Kvinder. Antal afgivne Stemmer 870, heraf 439 Mænd, 431 Kvin-

der. Paa Konservative og Venstre faldt 400 Stemmer, valgt 5 Medl., paa Radikale 72 Stemmer, valgt 0 Medl., paa Socialdemokrater 393 Stemmer, valgt 4 Medl.

Folketingsvalget April 1929. Antal Vælgere 1284. Antal afgivne Stemmer 1050. Retsforbundet 12, Konservative 85, Radikale 95, Socialdemokrater 444, Venstre 414.

Sogneraadet.

Larsen, Aage Christian, f. 27. Okt. 1884 i Lynge, Søn af Gaardejer og Møller Christian Larsen og Hustru Trine, f. Nielsen. Gift 6. April 1912 med Marie L., Datter af Sognefoged, Gaardejer Frands Knudsen.

Uddannet ved Landvæsen, Møller og Gaardejer 1912. Formand for Lystrups Legat.

Medlem af Sogneraadet 1925 (Kons. Folkep.), Formand for Kasse- og Regnskabsudvalget samt Regnskabsudvalget.

Sogneraadsformand 1925.

Adresse: Kongskilde pr. Sorø.

Andersen, Christian Lauritz, f. 25. Aug. 1887 i Gunderslev, Søn af Gaardejer Jens Peter Andersen og Hustru Kirstine, f. Larsen. Gift 4. April 1917 med Magdalene A., Datter af Gaardejer Anders Lunden og Hustru Ane Marie, f. Pedersen.

Uddannet ved Landvæsen, Gaardejer 1917. Medlem af Værgeraadet 1925.

Medlem af Sogneraadet 1929 (Venstre), Medlem af Vejudvalget, Skoleudvalget, Kasse- og Regnskabsudvalget.

Adresse: Tranemosegaard, Stenstrup pr. Sorø.

Hansen, Hans Ebbesen, f. 16. Maj 1882 i Varde, Søn af Jens Ebbesen Hansen og Hustru Kristine, f. Thomsen. Gift 14. Dec. 1906 med Emma Elisabeth H., Datter af Skatteopkræver Niels Jensen og Hustru Marie.

Uddannet som Bager, Bagermester 1906.

Medlem af Sogneraadet 1925 (Venstre), Medlem af Vejudvalget og Fattigudvalget 1925, af Skolekommissionen 1929.

Adresse: Frederiksberg pr. Sorø.

Hansen, H. I., Lærer.

Medlem af Sogneraadet, se Amtsraadet.

Hansen, Lauritz, f. 2. Okt. 1886 i Lynge, Søn af Gaardejer Niels Hansen, Flinterup, og Hustru Ane, f. Thomsen. Gift 24. Nov. 1910 med Karen H., Datter af Tækkemand Jørgen Nielsen, Lynge, og Hustru Kirsten, f. Jørgensen.

Uddannet som Tømrer, Parcellist 1911. Tilsynsførende med Skolebogsamlingen.

Medlem af Sogneraadet 1929 (Venstre), Formand for Vejudvalget.

Adresse: Lynge pr. Sorø.

Hansen, Niels Valdemar, f. 14. Febr. 1889 i Lynge, Søn af Træskomager Jens Hansen og Hustru Caroline, f. Hansen. Gift 13. Juli 1913 med Helga H., Datter af Husmand Hans Christiansen og Hustru Sofie, f. Hansen.

Uddannet som Tømrer, Portør ved D. S. B. 1912.

Medlem af Sogneraadet 1923 (Sociald.), Medlem af Skolekommissionen og Skoleudvalget samt Vejudvalget.

Adresse: Vinkelvej, Frederiksberg pr. Sorø.

Jørgensen, Ole Ferdinand, f. 8. April 1875 i Lynge, Søn af Gaardejer Hans Jørgensen og Hustru Ellen, f. Olsen. Gift 26. Juli 1903 med Jacobine J., Datter af Sognefoged Peter Larsen, Kirkerup, og Hustru Anna, f. Jensen.

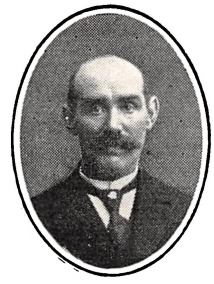

Uddannet ved Landvæsen, Gaardejer 1903.

Medlem af Sogneraadet 1929 (Fællesliste), Medlem af Vejudvalget, Aldersrenteudvalget, Sygekasseudvalget, Skoletilsynet samt Bestyrelsen for Alderdomshjemmet.

Adresse: Løvegaard, Lynge pr. Sorø.

Rasmussen, Rasmus, f. 16. Nov. 1867 i Vigerslev Sogn paa Fyen, Søn af Landmand Hans Rasmussen og Hustru Marie, f. Thorsen. Gift 13. Sept. 1916 med Laura R., Datter af Vognmand Ole Petersen og Hustru Karen, f. Petersen.

Teglbrænder.

Medlem af Sogneraadet 1929 (Sociald.), Medlem af Vejudvalget og Fattigudvalget.

Adresse: Lindebjerg pr. Sorø.

Villadsen, Carl Vilhelm, f. 15. Aug. 1879 i Broby, Søn af Husmand Jørgen Villadsen og Hustru Maren, f. Nielsen. Gift 24. Maj 1902 med Marie V., Datter af Sadelmager Carl Petersen, Middelfart, og Hustru Emma, f. Jensen.

Uddannet ved Landvæsen og som Møller, Husmand 1910. Medlem af Skolekommissionen 1917—21.

Medlem af Sogneraadet 1913 (Sociald.), Medlem af Vejudvalget, Aldersrenteudvalget og Skoleudvalget.

Adresse: Horsebøg pr. Sorø.

Kommunesekretær.

Hansen, Alfred Holten, f. 8. Nov. 1897 i Silkeborg, Søn af Murermester Rasmus Hansen og Hustru Kirstine, f. Olsen. Gift 13. Maj 1927 med Maiken H., Datter af Direktør i D. D. Kulkompagni Alfred Honoré og Hustru Agnes, f. Jastrau.

Præliminæreksamen 1913, ansat paa Godskontor, Dommerkontor og Sagførerkontor.

Kommunesekretær 1925.

Adresse: Frederiksberg pr. Sorø.

Ombud.

Jensen, Johannes Christian, f. 31. Maj 1879 i Næsby, Søn af Parcellist Peter Jensen og Hustru Ane Sofie, f. Johansen. Gift 26. Maj 1901 med Anna Sofie J., Datter af Parcellist Rasmus Hansen og Hustru Otilie, f. Bløchs.

Elev paa teknisk Skole i Ringsted, uddannet som Karetmager, Karetmagermester 1902.

Formand for Hjælpekassen 1925.

Adresse: Lynge pr. Sorø.

Larsen, Niels Gunnar, f. 26. Febr. 1869 i Lynge, Søn af Gaardejer Niels Larsen og Hustru Bolette, f. Nielsen. Gift 29. Juni 1895 med Marie L., Datter af Sognefoged Klaus Nielsen, Lynge, og Hustru Stine, f. Andersen.

Uddannet ved Landvæsen, Gaardejer. Sognefoged 1906.

Ejendomsskyldvurderingsmand 1906.

Adresse: Karensiund, Lynge pr. Sorø.

Sørensen, Jens Christian, f. 23. Dec. 1867 i Gummersmark, Søn af Murer Frederik Sørensen og Hustru Vilhelmine Marie, f. Nielsdatter. Gift 4. Aug. 1894 med Emma Jacobine S., Datter af Husmand Chr. Larsen og Hustru Marie, f. Jensen.

Uddannet som Murer, Murermester 1904. Medlem af Sogneraadet 1909—13, fh. Formand for Hjælpekassen. Vurderingsmand i Husmandsbrandkassen.

Ejendomsskyldvurderingsmand 1927.

Adresse: Horsebøg pr. Sorø.

Broby Kommune.

Areal 1261 ha.

I 1925 opdyrket Areal 728 ha, Skov 425 ha, Moser 7 ha, Vandarealer 9 ha.

Indbyggere. Faktisk Befolkning 5. Nov. 1925: 606, heraf 309 Mænd, 297 Kvinder. Opført i Folkeregistret 5. Nov. 1925: 603, 1 Okt. 1928: 632.

Kreaturholdet. 15. Juli 1928: Heste 156 Stkr., Hornkvæg 848 Stkr., heraf Køer 497 Stkr., Svin 1429 Stkr. 15. Juli 1926: Faar 3 Stkr., Geder 39 Stkr., Høns 8251 Stkr.

Faste Ejendomme i 1927. Antal Ejendomme 121, samlet Vurderingssum 1,563,000 Kr., heraf Grundværdi 768,000 Kr., 115,8 Tdr. Hartk. 60 Landbrugsejendomme, samlet Vurderingssum 1,289,000 Kr., heraf Grundværdi 716,000 Kr., 111,4 Tdr. Hartk. Ingen Gaarde over 12 Tdr. Hartk. 24 Gaarde paa 1—12 Tdr. Hartk., samlet Vurderingssum 987,000 Kr., heraf Grundværdi 578,000 Kr., 95,4 Tdr. Hartk. 36 Huse under 1 Td. Hartk., samlet Vurderingssum 302,000 Kr., heraf Grundværdi 138,000 Kr., 16,0 Tdr. Hartk. Sognekommunal Grundskyldpromille 1928—29: 9,45. Skattefrit Fradrag pr. Ejendom 5000 Kr.

Skatteydere til Staten 1927—28. 155 Indkomstskatteydere med 370,509 Kr. Indkomst, 2114 Kr. i Skat. 92 Formueskatteydere med 1,346,400 Kr. Formue, 1933 Kr. i Skat.

Kommunens Regnskab 1926—27. Regnskabsbalance 27,737 Kr. Indtægter. Renter af Kapitaler og Indtægter af Ejendomme 235 Kr. Grundskyld 11,312 Kr. (1928—29: 10,411 Kr., budgetteret). Ejendomsskyld 6164 Kr. (1928—29: 4447 Kr., budgetteret). Personlige Skatter, fraregnet Erhvervsskat og Aktieselskabsskat 9783 Kr. (1928—29: 7447 Kr., budgetteret). Skatteprocent 1926—27: 1,7, 1928—29: 2,2. Lig-

ningsprocent 1926—27: 1,8, 1928—29: 2,1. Udgifter. Skolevæsen 5085 Kr. Hjælpekasse 739 Kr. Arbejdsløshed 356 Kr. Fattigvæsen 3767 Kr. Aldersrente 4960 Kr. Vejvæsen 4307 Kr. Renter af Gæld 46 Kr. Afdrag paa Gæld 937 Kr. Formue 31. Marts 1927: 22,937 Kr., heraf faste Ejendomme 19,500 Kr. Gæld 866 Kr.

Kommunevalg Marts 1929. Antal Vælgere 243, heraf 122 Mænd, 121 Kvinder. Antal afgivne Stemmer 192, heraf 104 Mænd, 88 Kvinder. Paa Socialdemokrater faldt 75 Stemmer, valgt 3 Medl., paa Borgerliste 116 Stemmer, valgt 4 Medl.

Folketingsvalget April 1929. Antal Vælgere 269. Antal afgivne Stemmer 216. Konservative 5, Radikale 34, Socialdemokrater 97, Venstre 80.

Sogneraadet.

Olsen, Jens Christian, f. 9. Febr. 1886 i Gadstrup, Søn af Gaardejer Mads Olsen og Hustru Bodil, f. Olsen. Gift 2. April 1909 med Alma Christiane Marie O., Datter af Gaardejer Hans Nielsen og Hustru Karen.

Uddannet ved Landvæsen, Gaardejer 1909. Ejendomsskyldvurderingsmand 1923.

Medlem af Sogneraadet 1915—17, paany 1929 (Venstre). Medlem af Fattigudvalget og Vejudvalget 1915—17, Sognekasserer, Folkeregisterfører, Medlem af Sygekasseudvalget.

Sogneraadsformand 1929.

Adresse: Havrebjerggaard, Broby pr. Sorø.

Hansen, Carl, f. 13. Aug. 1890 i Alsted, Søn af Ledvogter Ludvig Hansen og Hustru Johanne, f. Sørensen. Gift 15. Nov. 1912 med Magdalene H., Datter af Ledvogter Henrik Larsen og Hustru Maren Elisabeth, f. Madsen.

Fh. Landmand, Ledvogter. Medlem af Bestyrelsen for Hjælpekassen 1921—25.

Medlem af Sogneraadet 1923 (Sociald.), Næstformand, Medlem af Skoleudvalget og Værgeraadet, Arbejdsløshedskontrolør.

Adresse: Munkedam, Suserup pr. Sorø.

Larsen, Martin Lauritz Valdemar, f. 6. Okt. 1892 i Broby, Søn af Ledvogter Henrik Larsen og Hustru Maren Elisabeth, f. Madsen. Gift 14. Maj 1915 med Dorthea L., Datter af Forpagter Vilhelm Jensen og Hustru Vilhelmine, f. Jensen.

Arbejdet ved Teglværks- og Skovarbejde, Husejer. Medlem af Værgeraadet 1921—29, Formand for Hjælpekassen 1925—29, Ejendomsskyldvurderingsmand 1927.

Medlem af Sogneraadet 1929 (Sociald.). Medlem af Vejudvalget.

Adresse: Broby Græslod, Broby pr. Sorø.

Nielsen, Niels Laurits, f. 1. Maj 1889 i Glumsø, Søn af Sognefoged Jens Nielsen og Hustru Marie. Gift 2. Aug. 1919 med Kirstine N., Datter af Bager Martin Jørgensen og Hustru Caroline.

Forpagter 1919—26, Gaardejer 1926. Kst. Sognefoged 1 Aar.

Medlem af Sogneraadet 1929 (Venstre), Medlem af Skoleudvalget og Vejudvalget.

Adresse: Præstagergaard, Broby pr. Sorø.

Pedersen, Hans Christian, f. 28. Aug. 1880 i Finderup, Søn af Bager Christian Pedersen og Hustru Dorthea, f. Hansen. Gift 2. April 1909 med Johanne Sofie P., Datter af Smed Johannes Wulff og Hustru Sofie, f. Hansen.

Uddannet ved Landvæsen, Parcellist 1925.

Medlem af Sogneraadet 1929 (Rad. Venstre), Medlem af Vejudvalget.

Adresse: Broby Overdrev pr. Sorø.

Petersen, Hans Christian, f. 29. Dec. 1891 i Tjæreby, Søn af Arbejdsmand Peter Larsen og Hustru Sidse Marie. Gift 12. April 1916 med Jensigne Christine P., Datter af Ledvogter Julius Hansen og Hustru Margrethe, f. Martinsen.

Uddannet som Gartner, Gartner 1916. Medlem af Skolekommissionen 1925—29, Formand for Sygekassen 1923, Medlem af Menighedsraadet 1927.

Medlem af Sogneraadet 1929 (Rad. Venstre), Medlem af Forsørgelsesudvalget og Aldersrenteudvalget.

Adresse: Ørnstrup pr. Sorø.

Poulsen, Marius Charles Emil, f. 14. Aug. 1888 i Glumsø, Søn af Arbejdsmand Hans Poulsen og Hustru Kirstine, f. Petersen. Gift 29. April 1911 med Elisabeth Sofie P., Datter af Stenhugger Jørgen Nielsen og Hustru Marie.

Ved Gartneri, Arbejdsmand.

Medlem af Sogneraadet 1929 (Sociald.), Medlem af Aldersrenteudvalget og Fattigudvalget.

Adresse: Broby pr. Sorø.

Ombud.

Olsen, Oluf, f. 6. Juni 1888 i Ottestrup, Søn af Rentier Hans Olsen og Hustru Hanne, f. Johansen. Gift 10. April 1915 med Marie O., f. Christensen.

Uddannet som Mejerist og Landmand, Gaardejer 1912. Næstformand for Andelsmejeriet, kommunal Synsmand for Krigsministeriets Heste.

Formand for Hjælpekassen 1929.

Adresse: Hollandsgaarden, Broby pr. Sorø.

Larsen, Martin Lauritz Valdemar, Husejer.
Ejendomsskyldvurderingsmand, se Sogneraadet.

Olsen, Jens Christian, Gaardejer.
Ejendomsskyldvurderingsmand, se Sogneraadsformanden.

Alsted-Fjenneslev Kommune.

Areal 3037 ha.

I 1925 opdyrket Areal 2554 ha, Skov 264 ha, Vandarealer 15 ha.

Indbyggere. Faktisk Befolkning 5. Nov. 1925: 1452, heraf 763 Mænd, 689 Kvinder. Opført i Folkeregistret 5. Nov. 1925: 1439, 1. Okt. 1928: 1454.

Kreaturholdet. 15. Juli 1928: Heste 414 Stkr., Hornkvæg, 2620 Stkr., heraf Køer 1447 Stkr. Svin 3256 Stkr. 15. Juli 1926: Faar 8 Stkr., Geder 34 Stkr., Høns 14,471 Stkr.

Faste Ejendomme i 1927. Antal Ejendomme 279, samlet Vurderingssum 4,714,000 Kr., heraf Grundværdi 2,548,000 Kr., 442,8 Tdr. Hartk. 158 Landbrugsejendomme, samlet Vurderingssum 4,164,000 Kr., heraf Grundværdi 2,462,000 Kr., 435,4 Tdr. Hartk. 7 Gaarde over 12 Tdr. Hartk., samlet Vurderingssum 1,151,000 Kr., heraf Grundværdi 738,000 Kr., 134,2 Tdr. Hartk. 78 Gaarde paa 1—12 Tdr. Hartk., samlet Vurderingssum 2,512,000 Kr., heraf Grundværdi 1,496,000 Kr., 270,3 Tdr. Hartk. 73 Huse under 1 Td. Hartk., samlet Vurderingssum 501,000 Kr., heraf Grundværdi 228,000 Kr., 30,9 Tdr. Hartk. Sognekommunal Grundskyldpromille 1928—29: 14,80. Skattefrit Fradrag pr. Ejendom 5000 Kr.

Skatteydere til Staten 1927—28: 414 Indkomstskatteydere med 755,948 Kr. Indkomst, 4278 Kr. i Skat. 212 Formueskatteydere med 2,837,200 Kr. Formue, 2619 Kr. i Skat.

Kommunens Regnskab 1926—27. Regnskabsbalance 88,149 Kr. Indtægter. Renter af Kapitaler og Indtægter af Ejendomme 1965 Kr. Grundskyld 31,488 Kr. (1928—29: 40,432 Kr., budgetteret). Ejendomsskyld 13,266 Kr. (1928—29: 14,371 Kr., budgetteret). Personlige Skatter, fraregnet Erhvervsskat og Aktieselskabsskat 25,279 Kr. (1928—29: 19,582 Kr., budgetteret). Optagne Laan 11,986 Kr. Skatteprocent 1926—27: 2,0, 1928—29: 2,2. Ligningsprocent 1926—27: 2,3, 1928—29: 2,4. Udgifter. Skolevæsen 10,820 Kr. Hjælpekasse 987 Kr. Arbejdsløshed 2678 Kr. Fattigvæsen 19,437 Kr. Aldersrente 14,495 Kr. Vejvæsen 13,325 Kr. Renter af Gæld 821 Kr. Afdrag paa Gæld 11,703 Kr. Formue 31. Marts 1927: 92,284 Kr., heraf faste Ejendomme 53,436 Kr. Gæld 23,846 Kr.

Kommunevalg Marts 1929. Antal Vælgere 528, heraf 275 Mænd, 253 Kvinder. Antal afgivne Stemmer 454, heraf 247 Mænd, 207 Kvinder. Paa Radikale I faldt 89 Stemmer, valgt 2 Medl., paa Radikale II 54 Stemmer, valgt 1 Medl., paa Socialdemokrater 109 Stemmer, valgt 2 Medl., paa Venstre I 96 Stemmer, valgt 2 Medl., paa Venstre II 105 Stemmer, valgt 2 Medl.

Folketingsvalget April 1929. Antal Vælgere 636, Antal afgivne Stemmer 541. Retsforbundet 1, Konservative 8, Radikale 158, Socialdemokrater 156, Venstre 217, ugyldig 1.

Sogneraadet.

Poulsen, Christian Marius, f. 16. Dec. 1892 i Slaglille, Søn af Parcellist Hans Poulsen og Hustru Marie, f. Jensen. Gift 5. Maj 1918 med Karoline Kathrine P., Datter af Gaardejer Lars Hansen, Sorø, og Hustru Marie, f. Madsen.

Mellemskoleeksamen fra Sorø Akademi 1908, uddannet ved Landvæsen, Forpagter af Torkelund, Fjenneslevmagle, 1918—22, Gaardejer 1922. Medlem af Bankraadet for Sorø Bank 1929.

Medlem af Sogneraadet 1925 (Venstre), Sogneraadskasserer 1927.

Sogneraadsformand 1927.

Adresse: Fjenneslevmagle pr. Fjenneslev.

Bülow, Frederik Vilhelm, f. 6. Marts 1888 i Alsted, Søn af Gaardejer Magnus Martinus Bülow og Hustru Anne Marie, f. Jensen. Gift 10. Maj 1912 med Jenny B., Datter af Gaardejer Hans Jespersen, Alsted, og Hustru Sofie, f. Jensen.

Uddannet ved Landvæsen, Gaardejer 1910. Medlem af Bestyrelsen for Fjenneslev Andelsmejeri 1918—20 og 1926—28, Formand for Hjælpekassen 1927—29.

Medlem af Sogneraadet 1929 (Venstre), Fattigforstander for Alsted.

Adresse: Høagergaard, Alsted pr. Fjenneslev.

Christensen, Niels Rasmus, f. 4. Aug. 1876 paa Fejø, Søn af Vejmand Peter Christen Christensen og Hustru Hansine. Gift 22. Dec. 1905 med Anna Marie C., Datter af Malermester Thomas Frederiksen og Hustru Marie, f. Olsen.

Mejerist i Damsholte paa Møen 1913—25, Repræsentant for Husmændenes Brand- og Ulykkesforsikring 1925.

Medlem af Sogneraadet 1921 (Sociald.).

Adresse: Fjenneslev.

Hansen, Anton Valdemar, f. 4. Juli 1880 i Alsted, Søn af Gaardejer Jørgen Hansen, Maglehøjgaard, og Hustru Karen, f. Jensen. Gift 14. Okt. 1904 med Emma Margrethe H., Datter af Gaardejer Ole Jørgensen, Fjenneslev, og Hustru Marie, f. Larsen.

Uddannet ved Landvæsen, Gaardejer 1904. Formand for Alsted Forsamlingshus 1919—22 og for Hesteforsikringsforeningen for Alsted-Fjenneslev 1921—26, Medlem af Bestyrelsen for Fjenneslev Mejeri 1919—22 og for Alsted Brugsforening 1921—24, Sogneformand for Bjeverskov Brandkasse 1914, Vurderingsmand for Østifternes Brandforsikring 1923.

Medlem af Sogneraadet 1925 (Rad. Venstre), Skoleforstander for Alsted Skoler.

Adresse: Maglehøjgaard, Alsted pr. Fjenneslev.

Jørgensen, Hans, f. 12. Aug. 1892 i Alsted, Søn af Gaardejer Niels Jørgensen og Hustru Anna, f. Nielsen. Gift 14. Dec. 1917 med Alma J., Datter af Landmand Anders Larsen og Hustru Olivia, f. Olsen.

Arbejdsmand. Formand for Socialdemokratisk Forening 1927—28.

Medlem af Sogneraadet 1929 (Sociald.), Medlem af Værgeraadet.

Adresse: Alsted pr. Fjenneslev.

Larsen, Hans Peter, f. 6. Dec. 1881 i Alsted, Søn af Parcellist Hans Larsen og Hustru Maren Kathrine, f. Larsen. Gift 27. Nov. 1906 med Marie L., Datter af Gaardejer Rasmus Hansen, Stubbergaard, Alsted, og Hustru Sofie, f. Olsen.

Parcellist 1906. Medlem af Bestyrelsen for Fjenneslev Mejeri 1908—10, af Skolekommissionen 1921—29 og af Bestyrelsen for Alsted Brugsforening 1926—29, Formand for den radikale Vælgerforening 1924 og for Alsted Sogns Gødningsforening 1925.

Medlem af Sogneraadet 1913—25, paany 1929 (Rad. Venstre), Næstformand.

Adresse: Alsted pr. Fjenneslev.

Mortensen, A., Proprietær.

Medlem af Sogneraadet.

Adresse: Engelsborggaard, Alsted pr. Fjenneslev.

Nielsen, Anders, f. 11. April 1876 i Uggerløse, Søn af Landmand Niels Hansen og Hustru Ellen Marie, f. Gunnersen. Gift 22. Sept. 1908 med Hansine Christine N., Datter af Landmand Jens Peter Hansen og Hustru Marie, f. Nielsen.

Lærereksamen fra Jonstrup Seminarium 1903, pens. Lærer. Formand for Næsby Brugsforening 1912—14, Medlem af Sogneraadet for Sorterup-Ottestrup 1917—19, Folkeregisterfører for Alsted-Fjenneslev 1929.

Medlem af Sogneraadet 1929 (Rad. Venstre), Medlem af Skolekommissionen, Kommunalrevisor.

Adresse: Fjenneslev.

Petersen, Hans Jacob, f. 18. Jan. 1886 i Fjenneslev, Søn af Gaardejer Jacob Petersen og Hustru Anna, f. Jensen. Gift 7. Juni 1912 med Ingeborg P., Datter af Gaardejer Herslev Frederiksen, Toftegaard, Fjenneslev, og Hustru Marie, f. Jespersen.

Forpagter af Havrebjerggaard 1912. Medlem af Bestyrelsen for Fjenneslev Mejeri 1922—24, Repræsentant for Arbejdsgivernes Ulykkesforsikring 1913, Sogneformand for Ringstedegnens Landboforening 1921, Ringsted Andelssvineslagteri 1923 og for Ringstedegnens Sygekasse 1926.

Medlem af Sogneraadet 1925 (Venstre), Medlem af Skolekommissionen.

Adresse: Havrebjerggaard pr. Fjenneslev.

Ombud.

Nielsen, Hans Christian, f. 20. Okt. 1878 i Sneslev ved Ringsted, Søn af Skovfoged H. P. Nielsen og Hustru Ane Sofie, f. Nielsen. Gift 8. Juni 1906 med Kamilla N., Datter af Parcellist Christen Rasmussen, Sneslev, og Hustru Karen Marie, f. Christiansen.

Gaardejer 1923. Medlem af Bestyrelsen for Gyrstinge Mejeri 1918—19, Formand for Fjenneslev radikale Vælgerforening 1925 og for Slaglille og Omegns Kontrolforening 1927, Medlem af Bestyrelsen for Fjenneslev Brugsforening 1925, Snefoged 1927.

Formand for Hjælpekassen.

Adresse: Vrangshøjgaard pr. Fjenneslev.

Pedersen, Jens Rasmus, f. 17. April 1885 i Næsby-Tyvelse Kommune, Søn af Gaardejer Niels Pedersen og Hustru Ane Margrethe, f. Jacobsen. Gift 24. April 1909 med Hulda P., Datter af Gaardejer Ole Jørgensen, Fjenneslev, og Hustru Marie, f. Larsen.

Uddannet ved Landvæsen, Elev paa Høng Landbrugsskole 1907—08, Gaardejer 1909. Medlem af Bestyrelserne for Fjenneslev Andelsmejeri 1922—24 og for Brugsforeningen 1923—25, Medlem af Hjælpekassens Bestyrelse 1925—29.

Ejendomsskyldvurderingsmand.

Adresse: Olsborggaard pr. Fjenneslev.

Rasmussen, Christoffer, Parcellist.

Ejendomsskyldvurderingsmand.

Adresse: Alsted pr. Fjenneslev.

Slaglille-Bjernede Kommune.

Areal 3265 ha.

I 1925 opdyrket Areal 2418 ha, Skov 432 ha, Moser 48 ha, Vandarealer 117 ha.

Indbyggere. Faktisk Befolkning 5. Nov. 1925: 1463, heraf 757 Mænd, 706 Kvinder. Opført i Folkeregistret 5. Nov. 1925: 1464, 1. Okt. 1928: 1512.

Kreaturholdet. 15. Juli 1928: Heste 511 Stkr., Hornkvæg 2655 Stkr., heraf Køer 1458 Stkr., Svin 3840 Stkr. 15. Juli 1926: Faar 17 Stkr., Geder 23 Stkr., Høns 16251.

Faste Ejendomme i 1927. Antal Ejendomme 344, samlet Vurderingssum 4,782,000 Kr., heraf Grundværdi 2,373,000 Kr., 417,9 Tdr. Hartk. 248 Landbrugsejendomme, samlet Vurderingssum 4,288,000 Kr., heraf Grundværdi 2,258,000 Kr., 403,8 Tdr. Hartk. 3 Gaarde over 12 Tdr. Hartk., samlet Vurderingssum 511,000 Kr., heraf Grundværdi 308,000 Kr., 58,9 Tdr. Hartk. 120 Gaarde paa 1—12 Tdr. Hartk., samlet Vurderingssum 2,799,000 Kr., heraf Grundværdi 1,532,000 Kr., 282,5 Tdr. Hartk. 125 Huse under 1 Tdr. Hartk., samlet Vurderingssum 978,000 Kr., heraf Grundværdi 418,000 Kr., 62,4 Tdr. Hartk. Sognekommunal Grundskyldpromille 1928—29: 16,0. Skattefrit Fradrag pr. Ejendom 5000 Kr.

Skatteydere til Staten 1927—28. 339 Indkomstskatteydere med 703,167 Kr. Indkomst, 5216 Kr. i Skat. 207 Formueskatteydere med 3,251,700 Kr. Formue, 6728 Kr. i Skat.

Kommunens Regnskab 1926—27. Regnskabsbalance 72,072 Kr. Indtægter. Renter af Kapitaler og Indtægter af Ejendomme 2391 Kr. Grundskyld 25,445 Kr. (1928—29: 42,778 Kr. budgetteret). Ejendomsskyld 10,760 Kr. (1928—29: 15,673 Kr. budgetteret). Personlige Skatter, fraregnet Erhvervsskat og Aktieselskabsskat, 17,580 Kr. (1928—29: 19,271 Kr. budgetteret). Optagne Laan 12,915 Kr. Skatteprocent 1926—27: 1,4, 1928—29: 2,3. Ligningsprocent 1926—27: 1,7, 1928—29: 2,4. Udgifter: Skolevæsen 12,789 Kr. Hjælpekasse 1221 Kr. Arbejdsløshed 1078 Kr. Fattigvæsen 12,126 Kr. Aldersrente 12,345 Kr. Vejvæsen 21,794 Kr. Renter af Gæld 962 Kr. Afdrag paa Gæld 690 Kr. Formue 31. Marts 1927: 124,247 Kr., heraf faste Ejendomme 74,412 Kr. Gæld 32,357 Kr.

Kommunevalg Marts 1929. Antal Vælgere 652, heraf 334 Mænd, 318 Kvinder. Antal afgivne Stemmer 542, heraf 294 Mænd, 248 Kvinder. Paa Radikale faldt 185 Stemmer, valgt 4 Medl., paa Socialdemokrater 92 Stemmer, valgt 2 Medl., paa Venstre 233 Stemmer, valgt 5 Medl., paa Erhvervsmæssig Liste 32 Stemmer, valgt 0 Medl.

Folketingsvalget April 1929. Antal Vælgere 755. Antal afgivne Stemmer 632. Retsforbundet 3, Konservative 11, Radikale 194, Socialdemokrater 152, Venstre 271, ukyldig 1.

Sogneraadet.

Hansen, Niels Peter, f. 27. Dec. 1885 i Tjustrup Sogn, Søn af Uddeler Hans Peter Hansen og Hustru Maren Sofie, f. Madsen. Gift 29. Juli 1912 med Asta Hildeborg H., Datter af Gaardejer Niels Dyhr, Hjerm ved Holstebro og Hustru Mariane, f. Nielsen.

Uddannet ved Landvæsen, Gaardejer 1912. Medlem af Repræsentantskabet for Nordvestsjællands Højspændingsværk 1921 og af Bestyrelsen for Sorøegnens Landboforening 1924.

Medlem af Sogneraadet 1922 (Venstre).

Sogneraadsformand 1922.

Adresse: Fuldby pr. Døjringe.

Christensen, Peter Martin, f. 1. Sept. 1890 i Alsted, Søn af Landmand Rasmus Christensen og Hustru Anna Elisabeth C., Datter af Gartner N. P. Jensen, Broby, og Hustru Marie, f. Jensen.

Uddannet ved Landvæsen, Gaardbestyrer i Stenstrup 1917—20, Parcellist 1920.

Medlem af Sogneraadet 1929 (Venstre), Medlem af Aldersrenteudvalget.

Adresse: St. Ebberup pr. Sorø.

Christoffersen, Ludvig Carl, f. 18. Marts 1879 i København, Søn af Landmand Johan Christoffersen og Hustru Sofie, f. Andersen. Gift 9. Sept. 1899 med Oline C., Datter af Landmand Lars Jensen, Rosted ved Slagelse, og Hustru Karoline Sofie, f. Jørgensen.

Handelsmand 1909, Medlem af Bestyrelsen for Husmandsforeningen 1909—12, Formand for Husflidsforeningen 1909.

Medlem af Sogneraadet 1929 (Rad. Venstre), Kommunekasserer, Medlem af Værgeraadet og Skolekommissionen.

Adresse: St. Ebberup pr. Sorø.

Jensen, Carl Valdemar, f. 16. Maj 1889 i København, Søn af Husmand Søren Peter Jensen, Døjringe, og Hustru Vilhelmine, f. Hansen. Gift 3. Maj 1919 med Olga J., Datter af Sadelmager Christian Petersen, Krøjerup, og Hustru Marie.

Parcellist 1922. Tillidsmand for Husmandsbrandkassen og Ulykkesforsikringen 1926.

Medlem af Sogneraadet 1925 (Sociald.), Medlem af Aldersrenteudvalget og Kasse- og Regnskabsudvalget.

Adresse: Guldager pr. Fjenneslev.

Jensen, Herman Knud, f. 13. Juni 1903 i Sorø Landsogn, Søn af Husmand Johannes Jensen og Hustru Karen Sofie, f. Larsen. Gift 4. Juli 1925 med Oda J., Datter af Husmand Chr. Nielsen, Stokholte, og Hustru Petrea, f. Jensen.

Uddannet ved Landvæsen, Bestyrer 1922, Statshusmand. Formand for Husmandsforeningen 1929.

Medlem af Sogneraadet 1929 (Sociald.), Medlem af Vejudvalget og Nævninge-Grundlisteudvalget.

Adresse: St. Ebberup pr. Sorø.

Jensen, Jens Frederik, f. 15. Juli 1881 i Sorø, Søn af Gaardejer Christian Jensen, Slaglille, og Hustru Martha Marie, f. Jensen. Gift 18. Maj 1906 med Anna Marie J., Datter af Gaardejer Peter Hansen, Slaglille, og Hustru Birthe Marie, f. Nielsen.

Uddannet ved Landvæsen, Forpagter 1904—11, Gaardejer 1911. Medlem af Bestyrelsen for Slaglille Brugsforening 1921—23, af Menighedsraadet 1920 og af Bestyrelsen for Fjenneslev Mejeri.

Medlem af Sogneraadet 1925 (Venstre), Medlem af Vejudvalget 1929.

Adresse: Slaglille pr. Sorø.

Jensen, Jens Johannes, f. 28. Febr. 1880 i Bromme Sogn, Søn af Ledvogter Hans Jensen og Hustru Ingeborg Sofie, f. Sørensen. Gift 13. Aug. 1904 med Ellen J., Datter af Gaardejer Jens Peter Andersen, Slaglille, og Hustru Nathalia, f. Buchardt.

Uddannet som Tømrer, Svendestykke 1899, Tømrermester 1914. Medlem af Bestyrelserne for Fjenneslev Mejeri 1910—12 og for Slaglille Brugsforening 1910—14, Brandinspektør for Østifternes Brandforsikring 1927.

Medlem af Sogneraadet 1929 (Venstre), Medlem af Vejudvalget.

Adresse: Slaglille pr. Fjenneslev.

Jørgensen, Peter Marius, f. 16. Okt. 1883 i Førslev, Søn af Smedemester Hans Christian Arløse og Hustru Karen Marie, f. Johansen. Gift 29. April 1908 med Johanne Marie J., Datter af Møller Niels Christian Andersen, Odense, og Hustru Ane Kirstine, f. Johannesen.

Uddannet ved Landvæsen, Bestyrer i Fuldby 1908—24, Statshusmand 1924. Medlem af Menighedsraadet 1925 og af Bestyrelsen for Sorøegnens Landboforening 1928.

Medlem af Sogneraadet 1925 (Venstre), Skoleforstander for Bjernede 1929.

Adresse: Bjernede pr. Sorø.

Larsen, N. Valdemar, Gaardejer.

Medlem af Sogneraadet, se Amtsraadet.

Petersen, Carl Herman, f. 31. Marts 1889 i Bildsø, Søn af Boelsmand Christian Petersen og Hustru Johanne Marie, f. Jørgensen. Gift 26. Okt. 1915 med Henriette Emilie P., Datter af Fodermester Anton Hansen, Skovsgaard ved Slagelse, og Hustru Anna, f. Madsen.

Parcellist 1917. Medlem af Bestyrelsen for for Husmandsforeningen 1923—29.

Medlem af Sogneraadet 1929 (Rad. Venstre), Medlem af Kasse- og Regnskabsudvalget og Vejudvalget.

Adresse: Guldager pr. Fjenneslev.

Thomsen, Johannes Mathies, f. 2. Nov. 1888 i Halk, Haderslev Amt, Søn af Gaardejer Ingvar Johan Thomsen og Hustru Anna, f. Petersen. Gift 7. Marts 1917 med Ellen Marthine T., Datter af Husmand Anders Madsen og Hustru Maren, f. Christiansen.

Parcellist 1919. Medlem af Bestyrelserne for den statsanerkendte Sygekasse og for Fjenneslev Mejeri 1926—28, Medlem af Menighedsraadet 1926.

Medlem af Sogneraadet 1925 (Rad. Venstre), Fattigforstander, Skoleforstander for Slaglille 1929.

Adresse: Slaglille pr. Fjenneslev.

Ombud.

Pedersen, Jacob, f. 13. Sept. 1877 i Bjernede, Søn af Husmand Niels Frederik Pedersen og Hustru Johanne, f. Olsen. Gift 23. Maj 1902 med Anna Sofie P., Datter af Garver Christian Pedersen, Sorø, og Hustru Anna Sofie, f. Frederiksen.

Tækkemand 1902, Tillidsmand i Husmandsbrandkassen for Danmark 1910—24, Medlem af Bestyrelsen for Sygekassen for Slaglille og Bjernede 1911—12, paany 1914, for Arbejdsanvisningskontoret, Sorø, 1919 og for Slaglille og Omegns Brugsforening 1919—25.

Formand for Hjælpekassen 1929.

Adresse: Slaglille pr. Fjenneslev.

Hansen, Christian, f. 15. Juli 1871 paa Klakkebrogaard, Søn af Gaardejer Hans Rasmussen og Hustru Marie, f. Nielsen. Gift 2. April 1901 med Mathilda H., Datter af Gaardejer Jens Eliasen, Døjringe, og Hustru Kirstine, f. Jensen.

Uddannet ved Landvæsen, Gaardejer 1900. Kirkeværge for Bjernede Kirke 1908, Vurderingsmand for Østifternes Brandforsikring 1912, Repræsentant for Den sjællandske Bondestands Sparekasse 1917.

Ejendomsskyldvurderingsmand 1924.

Adresse: Klakkebrogaard, Fuldby pr. Sorø.

Jensen, Jens, f. 28. Marts 1869 i Slaglille, Søn af Gaardejer Rasmus Jensen og Hustru Marie, f. Larsen. Gift 14. Maj 1898 med Karen J., Datter af Sognefoged N. Larsen, Slaglille, og Hustru Margrethe, f. Nielsen.

Gaardejer 1894—1911. Sognefoged 1900, Medlem af Sogneraadet 1904—17 og 1921—29, Sogneraadsformand 1906—17, Amtsraadsmedlem 1916—22, Landvæsenskommissær 1914.

Ejendomsskyldvurderingsmand 1924.

Adresse: Bolborg, Slaglille pr. Sorø.

Sorø Landdistrikts Kommune.

Areal 409 ha.

I 1925 opdyrket Areal 92 ha, Skov 119 ha, Vandarealer 26 ha.

Indbyggere. Faktisk Befolkning 5. Nov. 1925: 1523, heraf 735 Mænd, 788 Kvinder. Opført i Folkeregistret 5. Nov. 1925: 1473, 1. Okt. 1928: 1608. Landdistriktet udgør en forstadsmæssig Bebyggelse til Sorø.

Kreaturholdet. 15. Juli 1928: Heste 32 Stkr., Hornkvæg 94 Stkr., heraf Køer 59 Stkr., Svin 140 Stkr. 15. Juli 1926: Geder 4 Stkr., Høns 6245 Stkr.

Faste Ejendomme i 1927. Antal Ejendomme 254, samlet Vurderingssum 7,629,000 Kr., heraf Grundværdi 2,364,000 Kr., 206,7 Tdr. Hartk. Heraf 1 Skov, samlet Vurderingssum 2,624,000 Kr., heraf Grundværdi 1,363,000 Kr. 6 Landbrugsejendomme, samlet Vurderingssum 108,000 Kr., heraf Grundværdi 66,000 Kr., 6,5 Tdr. Hartk. Ingen Gaarde over 12 Tdr. Hartk. 3 Gaarde paa 1—12 Tdr. Hartk., samlet Vurderingssum 86,000 Kr., heraf Grundværdi 54,000 Kr., 5,3 Tdr. Hartk. 3 Huse under 1 Td. Hartk., samlet Vurderingssum 22,000 Kr., heraf Grundværdi 12,000 Kr., 1,2 Tdr. Hartk. Sognekommunal Grundskyldpromille 1928—29: 6,0. Skattefrit Fradrag pr. Ejendom 5000 Kr.

Skatteydere til Staten 1927—28. 390 Indkomstskatteydere med 1,185,312 Kr. Indkomst, 18,445 Kr. i Skat. 242 Formueskatteydere med 4,987,100 Kr. Formue, 13,406 Kr. i Skat.

Kommunens Regnskab 1926—27. Regnskabsbalance 65,709 Kr. Indtægter. Renter af Kapitaler og Indtægter af Ejendomme 701 Kr. Grundskyld 3348 Kr. (1928—29: 5116 Kr. budgetteret). Ejendomsskyld 7092 Kr. (1928—29: 6426 Kr. budgetteret). Personlige Skatter, fraregnet Erhvervsskat og Aktieselskabsskat, 36,928 Kr. (1928—29: 45,764 Kr. budgetteret). Optagne Laan 15,000 Kr. Skatteprocent 1926—27: 2,65, 1928—29: 3,8. Ligningsprocent 1926—27: 3,4, 1928—29: 5,0. Udgifter. Skolevæsen 13,253 Kr. Hjælpekasse 2227 Kr. Arbejdsløshed 4783 Kr. Fattigvæsen 10,528 Kr. Aldersrente 7405 Kr. Vejvæsen 3141 Kr. Renter af Gæld 1927 Kr. Afdrag paa Gæld 10,809 Kr. Formue 31. Marts 1927: 92,058 Kr., heraf faste Ejendomme 73,161 Kr. Gæld 56,328 Kr.

Kommunevalg Marts 1929. Antal Vælgere 631, heraf 281 Mænd, 350 Kvinder. Antal afgivne Stemmer 441, heraf 218 Mænd, 223 Kvinder. Paa Konservative faldt 56 Stemmer, valgt 1 Medl., paa Radikale 55 Stemmer, valgt 0 Medl., paa Socialdemokrater 236 Stemmer, valgt 3 Medl., paa Venstre 90 Stemmer, valgt 1 Medl.

Folketingsvalget April 1929. Se under Sorø Købstad.

Sogneraadet.

Richardt, Christian, f. 18. Jan. 1873 i Egeslevmagle ved Skelskør, Søn af Arbejdsmand Hans Adolf Richardt og Hustru Kirstine, f. Hansen. Gift 6. Nov. 1898 med Anna Christine R., Datter af Arbejdsmand Poul Mortensen og Hustru Kristine, f. Andersen.

Uddannet som Skræder, Skrædermester 1912. Næstformand for Sygekassen 1912, Sognefoged, Vurderingsmand for Landbygningernes alm. Brandforsikring og Medlem af Sorø Byraad 1917, Formand for Værgeraadet 1922.

Medlem af Sogneraadet 1913 (Sociald.), Medlem af Skoleudvalget, Aldersrenteudvalget, Enkebørnsudvalget, Brandudvalget, Fattigudvalget og Belysningsudvalget.

Sogneraadsformand 1915.

Adresse: Slagelsevej, Sorø.

Corneliussen, Knud Carl, f. 28. April 1894 i Ellinge paa Fyen, Søn af Landmand Anders Corneliussen og Hustru Anna Maria, f. Hansen. Gift 30. Nov. 1920 med Helga Marie C., Datter af Skovfoged Christian Larsen og Hustru Marie, f. Nielsen.

Gennemgaaet Feltartilleriets Kornet- og Korporalskole, Sergent i Artilleriet, Inspektør ved Sorø Akademi 1922. Formand for Sundhedskommissionen 1929.

Medlem af Sogneraadet 1929 (Kons. Folkep.).

Adresse: Sorø Akademi, Sorø.

Frølander, Paul Peter Theodor, f. 11. Maj 1867 i Bandholm, Søn af Former Axel Frølander og Hustru Ane Sofie, f. Christensen. Gift 7. Maj 1893 med Francisca F., f. Bluhme, Datter af Imprægneringsarbejder Peter Bluhme og Hustru Anna, f. Steffensen.

Former. Fh. Formand for Sundhedskommissionen, Brændselstillidsmand under Rationeringen, Maskinsynsmand.

Medlem af Sogneraadet 1913 (Sociald.), Medlem af Vejudvalget.

Adresse: Villa Yrsa, Holbækvej, Sorø.

Larsen, Christian Thorvald Emil, f. 19. Dec. 1888 i Pedersborg, Søn af Skrædermester Frederik Karl Larsen og Hustru Dorthea Sofie, f. Frederiksen. Gift 12. Juli 1910 med Marie Nielsen L., Datter af Parcellist Lars Jensen og Hustru Marie, f. Christensen.

Uddannet som Skræder, Skrædermester 1910. Kommunalrevisor 1923—25, Medlem af Værgeraadet 1922.

Medlem af Sogneraadet 1925 (Sociald.), Medlem af Vejudvalget.

Adresse: Holbækvej, Sorø.

Olsen, Rasmus Johan, f. 27. Maj 1886 i Pedersborg, Søn af Gaardejer Peder Olsen og Hustru Anna, f. Jørgensen. Gift 18. April 1912 med Helga O., Datter af Gaardejer Frederik Jensen og Hustru Sofie, f. Wilken Henriksen.

Uddannet som Tømrer, Tømrermester 1910. Ejendomsskyldvurderingsmand 1922.

Medlem af Sogneraaraadet 1925 (Venstre), Medlem af Vejudvalget og Kloaktilsynsmand.

Adresse: Holbækvej, Sorø.

Ombud.

Formand for Hjælpekassen, samme som for Sorø By, se S. 222.

Olsen, Rasmus Johan, Tømrermester.
Ejendomsskyldvurderingsmand, se Sogneraadet.

Rasmussen, Rasmus, f. 11. Marts 1867 i Refsvindinge, Søn af Husejer Johannes Rasmussen og Hustru Dorthea, f. Jørgensen. Gift 20. Okt. 1901 med Inger R., f. Christensen.

Uddannet ved Landvæsen, fh. Brygger. Medlem af Sogneraadet og Formand for Vej- og Kloakudvalget 1921—25, Hegnsynsmand 1917.

Ejendomsskyldvurderingsmand 1913.

Adresse: Holbækvej, Sorø.

Pedersborg Kommune.

Areal 1740 ha.

I 1925 opdyrket Areal 1231 ha, Skov 246 ha, Moser 26 ha, Vandarealer 97 ha.

Indbyggere. Faktisk Befolkning 5. Nov. 1925: 1353, heraf 685 Mænd, 668 Kvinder. Opført i Folkeregistret 5. Nov. 1925: 1341, 1. Okt. 1928: 1255. Bymæssig Bebyggelse 1925. Pedersborg By og Stationsby 653 Indb.

Kreaturholdet. 15. Juli 1928: Heste 296 Stkr., Hornkvæg 1286 Stkr., heraf Køer 747 Stkr., Svin 1933 Stkr., 15. Juli 1926: Faar 8 Stkr., Geder 35 Stkr., Høns 13,024 Stkr.

Faste Ejendomme i 1927. Antal Ejendomme 287, samlet Vurderingssum 3,147,000 Kr., heraf Grundværdi 1,144,000 Kr., 193,1 Tdr. Hartk. 136 Landbrugsejendomme, samlet Vurderingssum 2,205,000 Kr., heraf Grundværdi 1,053,000 Kr., 185,2 Tdr. Hartk. Ingen Gaarde over 12 Tdr. Hartk. 49 Gaarde paa 1—12 Tdr. Hartk., samlet Vurderingssum 1,400,000 Kr., heraf Grundværdi 740,000 Kr., 143,7 Tdr. Hartk. 87 Huse under 1 Td. Hartk., samlet Vurderingssum 805,000 Kr., heraf Grundværdi 313,000 Kr., 41,5 Tdr. Hartk. Sognekommunal Grundskyldpromille 1928—29: 19,0. Skattefrit Fradrag pr. Ejendom 5000 Kr.

Skatteydere til Staten 1927—28: 267 Indkomstskatteydere med 589,875 Kr. Indkomst, 4183 Kr. i Skat. 203 Formueskatteydere med 2,646,500 Kr. Formue, 3250 Kr. i Skat.

Kommunens Regnskab 1926—27. Regnskabsbalance 75,439 Kr. Indtægter. Renter af Kapitaler og Indtægter af Ejendomme 1221 Kr. Grundskyld 19,402 Kr. (1928—29: 23340 Kr. budgetteret). Ejendomsskyld 14,381 Kr. (1928—29: 14,042 Kr. budgetteret). Personlige Skatter, fraregnet Erhvervsskat og Aktieselskabsskat, 24,472 Kr. (1928—29: 25,772 Kr. budgetteret). Optagne Laan 10000 Kr. Skatteprocent 1926—27: 2,53, 1928—29: 3,7. Ligningsprocent 1926—27: 2,6, 1928—29: 4,0. Udgifter. Skolevæsen 13,433 Kr. Hjælpekasse 2708 Kr. Arbejdsløshed 4618 Kr. Fattigvæsen 15,105 Kr. Aldersrente 9251 Kr. Vejvæsen 7441 Kr. Renter af Gæld 1711 Kr. Afdrag paa Gæld 6351 Kr. Formue 31. Marts 1927: 91,490 Kr., heraf faste Ejendomme 55,900 Kr. Gæld 36,635 Kr.

Kommunevalg Marts 1929. Antal Vælgere 587, heraf 290 Mænd, 297 Kvinder. Antal afgivne Stemmer 467, heraf 251 Mænd, 216 Kvinder. Paa Radikale faldt 65 Stemmer, valgt 1 Medl., paa Socialdemokrater 175 Stemmer, valgt 3 Medl., paa Venstre 225 Stemmer, valgt 3 Medl.

Folketingsvalget April 1929. Antal Vælgere 637. Antal afgivne Stemmer 515. Retsforbundet 1, Konservative 15, Radikale 66, Socialdemokrater 201, Venstre 230, ugyldige 2.

Sogneraadet.

Nielsen, Søren, f. 29. April 1875 i Pedersborg, Søn af Gaardejer Frederik Nielsen og Hustru Sofie, f. Sørensen. Gift 21. Juli 1906 med Hansigne N., Datter af Gaardejer Knud Sørensen og Hustru Hanne, f. Christiansen.

Uddannet ved Landvæsen, Gaardejer 1906.

Medlem af Sogneraadet 1921 (Venstre), Kasserer og Regnskabsfører, Folkeregisterfører.

Sogneraadsformand 1925.

Adresse: Pedersborg pr. Sorø.

Christensen, Carl Vilhelm, f. 5. Jan. 1884 i Slaglille, Søn af Arbejdsmand Niels Christensen og Hustru Anna, f. Hansen. Gift 21. Febr. 1904 med Anna C., Datter af Arbejdsmand Jens Peter Petersen og Hustru Karen Marie, f. Hansen.

Arbejdsmand paa Lunges Jernstøberi i Sorø. Medlem af Bestyrelsen for Hjælpekassen 1929.

Medlem af Sogneraadet 1921 (Sociald.), Medlem af Vejudvalget, Skoleudvalget og Aldersrenteudvalget.

Adresse: Borød pr. Sorø.

Jensen, Jens, f. 22. Aug. 1893 i Borød, Søn af Gaardejer Jens Jensen og Hustru Rasmine, f. Jensen. Gift 14. Aug. 1917 med Dagmar J., Datter af Gaardejer Niels Nielsen og Hustru Regine, f. Larsen.

Uddannet ved Landvæsen, Gaardejer 1917.

Medlem af Sogneraadet 1922 (Venstre), Medlem af Vejudvalget og Aldersrenteudvalget 1922 og af Værgeraadet 1925.

Adresse: Haugerup pr. Sorø.

Jensen, Peter, f. 7. Juni 1873 i Pedersborg, Søn af Parcellist Johan Jensen og Hustru Ane, f. Nielsen. Gift 3. Marts 1899 med Emma J., Datter af Gaardejer Henrik Larsen og Hustru Kirstine, f. Jensen.

Uddannet ved Landvæsen, Gaardejer 1899. Medlem af Hjælpekassens Bestyrelse 1913—21, Formand 1917—21.

Medlem af Sogneraadet 1917 (Rad. Venstre), Medlem af Vejudvalget, Skoleudvalget, Aldersrenteudvalget og Skolekommissionen.

Adresse: Pedersborg pr. Sorø.

Nielsen, Niels Erik, f. 20. Juni 1883 i Stenmagle, Søn af Gaardejer Ole Nielsen og Hustru Karen Kirstine, f. Sørensen. Gift 26. Aug. 1908 med Rasmine Kathrine N., Datter af Parcellist Jørgen Jørgensen og Hustru Kathrine, f. Knudsen.

Uddannet som Mejerist og Landmand, Gaardejer 1908.

Medlem af Sogneraadet 1929 (Venstre), Formand for Skoleudvalget, Medlem af Vejudvalget.

Adresse: Lyng pr. Døjringe.

Pedersen, Niels, f. 31. Marts 1877 i Pedersborg, Søn af Parcellist Christian Pedersen og Hustru Maren Kirstine, f. Frederiksen. Gift 3. Marts 1900 med Anna Marie P., Datter af Stenhugger Rasmus Petersen og Hustru Johanne, f. Hansen.

Landmand, Vognmand og Parcellist 1901.

Medlem af Sogneraadet 1909 (Sociald.), Næstformand, Medlem af Vejudvalget, Fattigudvalget og Aldersrenteudvalget.

Adresse: Pedersborg pr. Sorø.

Petersen, Edvard, f. 21. Juli 1889 i Taarnborg, Søn af Smed Niels Christian Petersen og Hustru Ane Kirstine, f. Iversen. Gift 17. Dec. 1917 med Elisabeth P., Datter af Parcellist Peder Nielsen og Hustru Karen Marie.

Arbejdet ved Margarinefabrikken og Spritfabrikken i Slagelse, Landmand, Parcellist 1922.

Medlem af Sogneraadet 1925 (Sociald.), Medlem af Vejudvalget, Skoleudvalget og Aldersrenteudvalget.

Adresse: Lyng Sø pr. Sorø.

Ombud.

Christensen, Carl Vilhelm, Arbejdsmand.

Formand for Hjælpekassen, se Sogneraadet.

Andersen, Henrik Julius, f. 10. Sept. 1872 i Pedersborg, Søn af Tømrer Jens Peder Andersen og Hustru Karen Marie, f. Larsen. Gift 20. Juli 1897 med Ingeborg A., Datter af Niels Jensen og Hustru Maren, f. Nielsen.

Uddannet ved Landvæsen, Parcellist 1897. Medlem af Sogneraadet, Vejudvalget og Skolekommissionen 1913—17, Vurderingsmand for Østifternes Brandkasse 1899.

Ejendomsskyldvurderingsmand 1911.

Adresse: Pedersborg pr. Sorø.

Olsen, Hans, f. 30. Juli 1862 i Bromme, Søn af Ledvogter Ole Rasmussen og Hustru Sofie, f. Jørgensen. Gift 11. Dec. 1903 med Mette Kirstine O., f. Petersen.

Uddannet som Landmand, Husejer. Medlem af Sogneraadet 1909—25, af Værgeraadet og Sundhedskommissionen 1909.

Ejendomsskyldvurderingsmand 1910.

Adresse: Pedersborg pr. Sorø.

Bromme Kommune.

Areal 1536 ha.

I 1925 opdyrket Areal 1135 ha, Skov 258 ha, Moser 37 ha, Vandarealer 99 ha.

Indbyggere. Faktisk Befolkning 5. Nov. 1925: 652, heraf 342 Mænd, 310 Kvinder. Opført i Folkeregistret 5. Nov. 1925: 653, 1. Okt. 1928: 681.

Kreaturholdet. 15. Juli 1928: Heste 189 Stkr., Hornkvæg 1069 Stkr., heraf Køer 610 Stkr., Svin 1231 Stkr. 15. Juli 1926: Faar 6 Stkr., Geder 24 Stkr., Høns 7388 Stkr.

Faste Ejendomme i 1927. Antal Ejendomme 131, samlet Vurderingssum 2,367,000 Kr., heraf Grundværdi 1,122,000 Kr., 184,1 Tdr. Hartk. 72 Landbrugsejendomme, samlet Vurderingssum 1,708,000 Kr., heraf Grundværdi 881,000 Kr., 155,7 Tdr. Hartk. 1 Gaard over 12 Tdr. Hartk., samlet Vurderingssum 432,000 Kr., heraf Grundværdi 275,000 Kr., 54,2 Tdr. Hartk. 23 Gaarde paa 1—12 Tdr. Hartk., samlet Vurderingssum 891,000 Kr., heraf Grundværdi 472,000 Kr., 80,0 Tdr. Hartk. 48 Huse under 1 Td. Hartk., samlet Vurderingssum 385,000 Kr., heraf Grundværdi 134,000 Kr., 21,5 Tdr. Hartk. Sognekommunal Grundskyldpromille 1928—29: 12,0. Skattefrit Fradrag pr. Ejendom 5000 Kr.

Skatteydere til Staten 1927—28. 208 Indkomstskatteydere med 373,853 Kr. Indkomst, 1837 Kr. i Skat. 111 Formueskatteydere med 1,926,500 Kr. Formue, 5366 Kr. i Skat.

Kommunens Regnskab 1926—27. Regnskabsbalance 34,599 Kr. Indtægter. Renter af Kapitaler og Indtægter af Ejendomme 1766 Kr. Grundskyld 10,394 Kr. (1928—29: 11,685 Kr. budgetteret). Ejendomsskyld 6585 Kr. (1928—29: 6307 Kr. budgetteret). Personlige Skatter, fraregnet Erhvervsskat og Aktieselskabsskat, 12,178 Kr. (1928—29: 2519 Kr. budgetteret). Skatteprocent 1926—27: 1,9, 1928—29: 2,5. Ligningsprocent 1926—27: 1,9, 1928—29: 2,5. Udgifter. Skolevæsen 5651 Kr. Hjælpekasse 525 Kr. Arbejdsløshed 114 Kr. Fattigvæsen 5080 Kr. Aldersrente 5357 Kr. Vejvæsen 3617 Kr. Renter af Gæld 2082 Kr. Afdrag paa Gæld 1428 Kr. Formue 31. Marts 1927: 96,545 Kr., heraf faste Ejendomme 41,000 Kr. Gæld 41,000 Kr.

Kommunevalg Marts 1929. Antal Vælgere 244, heraf 128 Mænd, 116 Kvinder. Antal afgivne Stemmer 206, heraf 119 Mænd, 87 Kvinder. Paa Radikale faldt 54 Stemmer, valgt 2 Medl., paa Socialdemokrater 52 Stemmer, valgt 2 Medl., paa Venstre 100 Stemmer, valgt 3 Medl.

Folketingsvalget April 1929. Antal Vælgere 302. Antal afgivne Stemmer 235. Retsforbundet 5, Konservative 14, Radikale 69, Socialdemokrater 56, Venstre 90, ugyldig 1.

Sogneraadet.

Rønhof, Carl Christian, f. 24. Juli 1887 i Hornslet, Søn af Skovfoged Rasmus Christian Rønhof og Hustru Thyra, f. Jørgensen. Gift 1. Aug. 1919 med Ericha R., Datter af Skovfoged Frederik Rasmussen og Hustru Elna, f. Sørensen.

Skovfogedeksamen 1907, Assistent i Ø. K. i Siam 1909—11, Skovfoged 1919. Redaktør af Skovbrugstidende 1915, Medlem af Bestyrelsen for Statsskovfogedforeningen.

Medlem af Sogneraadet 1929 (Venstre).

Sogneraadsformand.

Adresse: Bromme pr. Munke-Bjergby.

Christensen, Christian, f. 13. April 1890 i Sorterup ved Slagelse, Søn af Ledvogter Hans Christensen og Hustru Christiane. Gift 3. Okt. 1918 med Martha Marie C., Datter af Husejer Jens Peter Jensen og Hustru Dorthea, f. Madsen.

Fh. Husejer i Bromme, Husmand 1928.

Medlem af Sogneraadet 1921 (Sociald.), Næstformand for Værgeraadet og Medlem af Nævninge - Grundlisteudvalget 1925, Medlem af Menighedsraadet 1926.

Adresse: Krøjerup Overdrev pr. Sorø.

Gyller, Hjalmar, f. 8. Febr. 1883 i Købelev ved Nakskov, Søn af Skomager Frederik Gyller og Hustru Kirsten Karoline, f. Jensen. Gift 15. April 1907 med Astrid G., Datter af Gaardejer Peter Jensen og Hustru Katrine, f. Olsdatter.

Politibetjent 1906—11, Husmand 1919. Revisor i Haugerup Mejeri 1923, Medlem af Menighedsraadet, Konsulent i Danmarks Biavlerforening og Vurderingsformand for Landbygningernes alm. Brandforsikring 1926.

Medlem af Sogneraadet 1925 (Sociald.), Medlem af Skolekommissionen 1925.

Adresse: Krøjerup pr. Sorø.

Hansen, Frederik, f. 5. Juni 1894 i Ll. Ebberup, Søn af Gaardejer Jens Hansen, Kokkegaard, Krogerup, og Hustru Hanne Sofie, f. Petersen. Gift 5. Sept. 1926 med Sigrid Emilie, f. Worm Jensen, Datter af Husmand Hans Julius Jensen og Hustru Johanne Theodora, f. Hertz.

Bestyrer af Kokkegaarden 1919. Formand for den radikale Vælgerforening 1922, Medlem af Bestyrelsen for Sparekassen for Bromme Sogn 1928.

Medlem af Sogneraadet 1929 (Rad. Venstre), Medlem af Vejudvalget.

Adresse: Kokkegaard, Krøjerup pr. Sorø.

Jacobsen, Christen, f. 18. Aug. 1877 i Tvis Sogn, Ringkøbing Amt, Søn af Gaardejer Peter Christian Jacobsen og Hustru Kirsten, f. Frandsen. Gift 12. Marts 1920 med Laura Kirstine J., Datter af Gaardmand Jens Hansen, Nyvanggaard, og Hustru Sofie, f. Hansen.

Uddannet ved Landvæsen, Elev paa Landbrugsskole 1903—04, Forvalter 1904—19, Forpagter af Nyvanggaard 1920. Snefoged 1923-26, Brandfoged 1926—29, Stævningsmand 1923, Medlem af Bestyrelsen for Bromme Mejeri og for Ll. Ebberup Brugsforening 1924.

Medlem af Sogneraadet 1929 (Venstre), Formand for Vejudvalget, Medlem af Byggeudvalget og Jordudvalget.

Adresse: Bromme pr. Munke-Bjergby.

Kyed, Anders Christensen, f. 15. Dec. 1884 i Bredsten Sogn ved Vejle, Søn af Møller Christian Kyed og Hustru Mette Marie, f. Jensen. Gift 17. Dec. 1912 med Ingeborg K., Datter af Parcellist Johan Peter Jørgensen og Hustru Bodil Marie.

Uddeler for Brugsforeningen 1911.

Medlem af Sogneraadet 1929 (Rad. Venstre), Kommunekasserer.

Adresse: Ll. Ebberup pr. Slagelse.

Rasmussen, Rasmus Johan Peter, f. 14. Maj 1880 paa Taarnmosegaard, Krøjerup, Søn af Gaardejer Peter Rasmussen og Hustru Ane Kirstine, f. Nielsen. Gift 14. Maj 1913 med Kirstine R., Datter af Gaardejer Peter Sørensen og Hustru Maren.

Uddannet ved Landvæsen, Gaardejer 1911. Medlem af Bestyrelsen for Munke-Bjergby-Bromme Sparekasse 1921, Formand for Sorøegnens Landboforening og Landvæsenskommissær 1923.

Medlem af Sogneraadet 1929 (Venstre), Medlem af Byggeudvalget.

Adresse: Krøjerup pr. Sorø.

Ombud.

Olsen, Jens Peter, f. 25. Aug. 1875 i Nordrup Sogn, Søn af Boelsmand Hans Olsen og Hustru Anna, f. Christensen. Gift 14. April 1900 med Dorthea O., Datter af Boelsmand Hans Christensen og Hustru Margrethe, f. Jensen.

Uddannet ved Landvæsen, Boelsmand i Ollerup 1900—23, Gaardejer 1923. Ejendomsskyldvurderingsmand 1925.

Formand for Hjælpekassen 1929.

Adresse: Krøjerup pr. Sorø.

Christensen, Johan Peter, f. 24. Okt. 1879 i Munke-Bjergby, Søn af Gaardejer Peter Johan Christensen, Bromme, og Hustru Kirstine, f. Jensen. Gift 28. Nov. 1902 med Marie C., Datter af Sognefoged Rasmus Rasmussen, Bromme, og Hustru Inger Marie, f. Christensdatter.

Uddannet ved Landvæsen, Parcellist i Nordrup ved Slagelse 1902—15, Gaardejer 1915. Medlem af Bestyrelsen for Nordrup Mejeri 1909—15, Brandfoged i Nordrup 1913—15, Medlem af Bestyrelsen for Bromme Mejeri 1923, Næstformand for Hesteforsikringen 1924, Formand for Vandsynsmændene 1925.

Ejendomsskyldvurderingsmand 1925.

Adresse: Bromme pr. Munke-Bjergby.

Olsen, Jens Peter, Gaardejer.

Ejendomsskyldvurderingsmand, se Formanden for Hjælpekassen.

Munke-Bjergby Kommune.

Areal 2463 ha.

I 1925 opdyrket Areal 1936 ha, Skov 3 ha, Moser 85 ha, Vandarealer 66 ha.

Indbyggere. Faktisk Befolkning 5. Nov. 1925: 1606, heraf 826 Mænd, 780 Kvinder. Opført i Folkeregistret 5. Nov. 1925: 1619, 1. Okt. 1928: 1659. Bymæssig Bebyggelse 1925. Vedde Stationsby 257 Indb.

Kreaturholdet. 15. Juli 1928: Heste 431 Stkr., Hornkvæg 2194 Stkr., heraf Køer 1196 Stkr., Svin 3300 Stkr. 15. Juli 1926: Faar 21 Stkr., Geder 31 Stkr., Høns 13,944 Stkr.

Faste Ejendomme i 1927. Antal Ejendomme 318, samlet Vurderingssum 4,045,000 Kr., heraf Grundværdi 1,670,000 Kr., 289,5 Tdr. Hartk. 186 Landbrugsejendomme, samlet Vurderingssum 3,113,000 Kr., heraf Grundværdi 1,539,000 Kr., 279,6 Tdr. Hartk., 1 Gaard over 12 Tdr. Hartk., samlet Vurderingssum 144,000 Kr., heraf Grundværdi 85,000 Kr., 13,8 Tdr. Hartk. 65 Gaarde paa 1—12 Tdr. Hartk., samlet Vurderingssum 2,084,000 Kr., heraf Grundværdi 1,099,000 Kr., 207,6 Tdr. Hartk. 120 Huse under 1 Td. Hartk., samlet Vurderingssum 885,000 Kr., heraf Grundværdi 355,000 Kr., 58,2 Tdr. Hartk. Sognekommunal Grundskyldpromille 1928—29: 13,50. Skattefrit Fradrag pr. Ejendom 5000 Kr.

Skatteydere til Staten 1927—28: 268 Indkomstskatteydere med 612,850 Kr. Indkomst, 4902 Kr. i Skat. 215 Formueskatteydere med 2,681,700 Kr. Formue, 2649 Kr. i Skat.

Kommunens Regnskab 1926—27. Regnskabsbalance 80,597 Kr. Indtægter. Renter af Kapitaler og Indtægter af Ejendomme 4646 Kr. Grundskyld 22,043 Kr. (1928—29: 22,189 Kr. budgetteret). Ejendomsskyld 14,526 Kr. (1928—29 10,844 Kr. budgetteret). Personlige Skatter, fraregnet Erhvervsskat og Aktieselskabsskat, 34,619 Kr. (1928—29: 23,426 Kr. budgetteret). Skatteprocent 1926—27: 2,71, 1928—29: 2,8. Ligningsprocent 1926—27: 3,0, 1928—29: 4,1. Udgifter. Skolevæsen 12,905 Kr. Hjælpekasse 1292 Kr. Arbejdsløshed 452 Kr. Fattigvæsen 11,105 Kr. Aldersrente 6461 Kr. Vejvæsen 7312. Renter af Gæld 4812 Kr. Afdrag paa Gæld 18,417 Kr. Formue 31. Marts 1927: 168,885 Kr., heraf faste Ejendomme 70,450 Kr. Gæld 83,199 Kr.

Kommunevalg Marts 1929. Antal Vælgere 646, heraf 317 Mænd, 329 Kvinder. Antal afgivne Stemmer 488, heraf 265 Mænd, 223 Kvinder. Paa Radikale faldt 157 Stemmer, valgt 2 Medl., paa Socialdemokrater 73 Stemmer, valgt 1 Medl., paa Venstre 256 Stemmer, valgt 4 Medl.

Folketingsvalget April 1929. Antal Vælgere 688. Antal afgivne Stemmer 583. Retsforbundet 3, Konservative 16, Radikale 141, Socialdemokrater 126, Venstre 296, ugyldig 1.

Sogneraadet.

Christiansen, Niels Christian, f. 19. Juni 1881 paa Sjællands Odde, Søn af Parcellist Lars Christiansen. Yderby, Odden, og Hustru Marie Christine, f. Jensen. Gift 10. Febr. 1906 med Caroline C., Datter af Blikkenslager Poul Jensen, Tersløse, og Hustru Maren, f. Christensen.

Uddannet som Mejerist, Elev paa Hong Højskole 1901—02, Parcellist 1906. Medlem af Bestyrelsen for Hjælpekassen 1917—25, Formand 1921—25, Vurderingsmand for Brandkassen for Holbæk m. fl. Amter 1910, Formand for Døjringe Mejeri 1920—29.

Medlem af Sogneraadet 1929 (Venstre), Sogneraadets Repræsentant i den statsanerkendte Sygekasses Bestyrelse.

Sogneraadsformand 1929.

Adresse: Døjringe.

Christensen, Christian, f. 22. Juli 1877 i Rude-Eskildstrup, Søn af Karetmager Lars Peter Christensen og Hustru Ellen Marie, f. Nielsen. Gift 1. Juni 1900 med Marie Louise C., f. Henriksen, afd., og 27. Okt. 1925 med Margrethe C., Datter af Gaardejer Lars Peter Larsen, Farringløse, og Hustru Stine Marie, f. Christensen.

Karetmager 1900. Repræsentant for Den sjællandske Bondestands Sparekasse for Stenlille og Omegn 1928.

Medlem af Sogneraadet 1917—21, paany 1925 (Venstre), Formand for De Gamles Hjem 1929.

Adresse: Rude-Eskildstrup pr. Vedde.

Hansen, Christian Frederik, f. 26. Marts 1888 i Saltofte, Stenlille Kommune, Søn af Smed Villiam P. Hansen og Hustru Bodil Kirstine, f. Jensen. Gift 6. Maj 1916 med Anna Nielsine H., Datter af Tømrer Christoffer Larsen og Hustru Karoline Sofie, f. Nielsen.

Banearbejder 1916. Medlem af Bestyrelsen for Socialdemokratisk Forening 1927.

Medlem af Sogneraadet 1929 (Sociald.), Medlem af Vejudvalget.

Adresse: Vedde St.

Kristensen, Axel, f. 28. Juli 1885 paa Lilleskovgaard, Rude-Eskildstrup, Søn af Gaardejer Anders Peter Christensen og Hustru Karen Sofie, f. Hansen. Gift 29. Dec. 1911 med Erna Louise K., Datter af Gaardejer Anders Nielsen, Elmegaarden, og Hustru Karen, f. Petersen.

Uddannet ved Landvæsen, Elev paa Ladelund Landbrugsskole 1905—06 og paa Roskilde Højskole 1908-09, Gaardejer 1909. Formand for Vedde Skytteforening og Gymnastikforening 1918. Sogneformand for Østifternes Haveselskab 1920 og for Sorøegnens Landboforening 1927. Medlem af Værgeraadet 1925, Brandfoged 1926.

Medlem af Sogneraadet 1929 (Venstre), Formand for Byggeudvalget.

Adresse: Lilleskovgaard pr. Vedde.

Nielsen, Jens Johannes, f. 23. Sept. 1894 i Krøjerup, Bromme Sogn, Søn af Gaardejer Julius Nielsen, Verup, og Hustru Ane Nielsine, f. Nielsen. Gift 19. Okt. 1915 med Carla N., Datter af Murer Rasmus Rasmussen, Sorø Landsogn, og Hustru Tomine, f. Jensen.

Uddannet ved Landvæsen, Elev paa Antvorskov Højskole 1912—13, Gaardejer 1915. Medlem af Skolekommissionen.

Medlem af Sogneraadet 1929 (Rad. Venstre), Medlem af Byggeudvalget.

Adresse: Munke-Bjergby.

Petersen, Niels, f. 10. Nov. 1872 i Lidemark, Søn af Parcellist Jens Petersen og Hustru Margrethe, f. Ibsen. Gift 27. Okt. 1900 med Magdalene Christine P., Datter af Gaardejer Christen Jørgensen og Hustru Karen Marie, f. Petersen.

Depotarbejder ved Statsbanerne 1897. Formand for Kommunens Prisreguleringskommission 1916—22, Medlem af Bestyrelsen for Vedde Skytteforening 1905, Formand for Nævninge-Grundlisteudvalget 1919 og for Vedde Vandværk 1920.

Medlem af Sogneraadet 1909 (Rad. Venstre), Folkeregisterfører 1929.

Adresse: Vedde St.

Rasmussen, Niels Peter, f. 30. April 1881 i Munke-Bjergby, Søn af Parcellist Chr. Rasmussen og Hustru Ane Marie, f. Hansen. Gift 9. Okt. 1915 med Juliane Marie R., Datter af Parcellist Hansen, Venstrup, og Hustru Karen Sofie, f. Henriksen.

Træskomager, Parcellist 1912. Medlem af Bestyrelsen for Vedde Andelsmejeri 1927.

Medlem af Sogneraadet 1929 (Venstre).

Adresse: Munke-Bjergby.

Ombud.

Henriksen, Niels, f. 4. Maj 1884 i Gesinge, Taasinge, Søn af Væver Morten Henriksen og Hustru Marie, f. Andersen. Gift 24. April 1909 med Jensine Boline H., Datter af Børstenbinder August Christiansen og Hustru Stine.

Uddannet som Smed, Svendeprøve 1902, Smedemester i Karsholte 1909—12, i Rude-Eskildstrup 1912. Medlem af Bestyrelsen for Hjælpekassen 1925.

Formand for Hjælpekassen 1927.

Adresse: Rude-Eskildstrup pr. Vedde.

Olsen, Hans Peter, f. 17. Sept. 1868, Søn af Gaardejer Ole Olsen, Pedersborg ved Sorø, og Hustru Ane Marie. Gift 16. Dec. 1899 med Jensine O., Datter af Gaardejer Henrik Jensen, Døjringe, og Hustru Cathrine, f. Nielsen.

Præliminæreksamen fra Sorø Akademi 1884, uddannet ved Landvæsen, Gaardejer 1914. Medlem af Skolekommissionen 1902—18 med en enkelt Afbrydelse og af Sogneraadet 1904—09 og 1917—25, Sogneraadsformand 1918—21, Formand for Værgeraadet 1904—06.

Ejendomsskyldvurderingsmand 1906.

Adresse: Ballerholmsgaard pr. Døjringe.

Rasmussen, Niels Lavrids, f. 9. Maj 1873 i Nr. Søby, Fyen, Søn af Handelsmand Rasmus Nielsen og Hustru Elisabeth, f. Hansen. Gift 20. Maj 1902 med Mathilde R., Datter af Niels Skjødt Jensen og Hustru Marie, f. Thøgersen.

Uddannet som Murer, Svendeprøve 1894, Murermester 1903. Medlem af Menighedsraadet 1904—08, paany 1916, Revisor for Vedde Brugsforening 1904, Brandfoged 1924.

Ejendomsskyldvurderingsmand 1915.
Adresse: Vedde St.

Stenmagle Kommune.

Areal 3363 ha.

I 1925 opdyrket Areal 2423 ha, Skov 21 ha, Moser 376 ha, Vandarealer 27 ha.

Indbyggere. Faktisk Befolkning 5. Nov. 1925: 1849, heraf 922 Mænd, 927 Kvinder. Opført i Folkeregistret 5. Nov. 1925: 1874, 1. Okt. 1928: 1855. Bymæssig Bebyggelse 1925. Nyrup Stationsby 321 Indb.

Kreaturholdet. 15. Juli 1928: Heste 557 Stkr., Hornkvæg 2948 Stkr., heraf 1698 Køer, Svin 4568 Stkr. 15. Juli 1926: Faar 48 Stkr., Geder 51 Stkr., Høns 22,405 Stkr.

Faste Ejendomme i 1927. Antal Ejendomme 385, samlet Vurderingssum 5,406,000 Kr., heraf Grundværdi 2,410,000 Kr., 347,4 Tdr. Hartk. 217 Landbrugsejendomme, samlet Vurderingssum 4,289,000 Kr., heraf Grundværdi 2,198,000 Kr., 325,0 Tdr. Hartk. 1 Gaard over 12 Tdr. Hartk., samlet Vurderingssum 144,000 Kr., heraf Grundværdi 98,000 Kr., 13,7 Tdr. Hartk. 69 Gaarde paa 1—12 Tdr. Hartk., samlet Vurderingssum 2,885,000 Kr., heraf Grundværdi 1,604,000 Kr., 250,2 Tdr. Hartk. 147 Huse under 1 Td. Hartk., samlet Vurderingssum 1,260,000 Kr., heraf Grundværdi 496,000 Kr., 61,1 Tdr. Hartk. Sognekommunal Grundskyldpromille 1928—29: 17,0. Skattefrit Fradrag pr. Ejendom 4000 Kr.

Skatteydere til Staten 1927—28. 357 Indkomstskatteydere med 834,091 Kr. Indkomst, 6548 Kr. i Skat. 288 Formueskatteydere med 5,106,700 Kr. Formue, 9374 Kr. i Skat.

Kommunens Regnskab 1926—27. Regnskabsbalance 186,573 Kr. Indtægter. Renter af Kapitaler og Indtægter af Ejendomme 1566 Kr. Grundskyld 32,266 Kr. (1928—29: 41,168 Kr. budgetteret). Ejendomsskyld 19,413 Kr. (1928—29: 21,820 Kr. budgetteret). Personlige Skatter, fraregnet Erhvervsskat og Aktieselskabsskat, 39,997 Kr. (1928—29: 33,540 Kr. budgetteret). Optagne Laan 95,708 Kr. Skatteprocent 1926—27: 2,85, 1928—29: 4,0. Ligningsprocent 1926—27: 3,0, 1928—29: 3,8. Udgifter. Skolevæsen 15,959 Kr. Hjælpekasse 1092 Kr. Arbejdsløshed 603 Kr. Fattigvæsen 19,537 Kr. Aldersrente 12,847 Kr. Vejvæsen 18,401 Kr. Renter af Gæld 5185 Kr. Afdrag paa Gæld 101,787 Kr. Formue 31. Marts 1927: 190,002 Kr., heraf faste Ejendomme 88,472 Kr. Gæld 90,603 Kr.

Kommunevalg Marts 1929. Antal Vælgere 719, heraf 364 Mænd, 355 Kvinder. Antal afgivne Stemmer 498, heraf 265 Mænd, 233 Kvinder. Paa Radikale faldt 96 Stemmer, valgt 1 Medl., paa Socialdemokrater 82 Stemmer, valgt 1 Medl., paa Venstre 319 Stemmer, valgt 5 Medl.

Folketingsvalget April 1929. Antal Vælgere 908. Antal afgivne Stemmer 769. Retsforbundet 12, Konservative 42, Radikale 177, Socialdemokrater 170, Venstre 366, ugyldige 2.

Sogneraadet.

Berthelsen, Hans Christian, Gaardejer.
Sogneraadsformand, se Amtsraadet.

Clausen, Frederik, f. 4. Febr. 1893 i Sandby, Lolland, Søn af Gaardejer Johan Clausen, Clausholm, og Hustru Camilla, f. Petersen. Gift 19. Maj 1920 med Clara C., Datter af Husmand Rasmus Johansen, Listrup, Falster, og Hustru Kirstine Marie, f. Petersen.

Uddannet ved Landvæsen, Elev paa Rødkilde Højskole 1910—11 og paa Lyngby Landboskole 1915—16, Gaardejer 1923.

Medlem af Sogneraadet 1929 (Venstre), Medlem af Vejudvalget, Skoleudvalget og Sygekasseudvalget.
Adresse: Bakkegaard, Vanløse pr. Nyrup.

Hinge, Thorvald Carl, f. 14. April 1877 i Sct. Peders Landsogn, Slagelse. Gift 17. Marts 1900 med Hansine H., Datter af Parcellist Fr. Andersen, Knudstrup, og Hustru Johanne.

Arbejdsmand ved Slagelse - Værslev Banen 1897—1900, ved Høng-Tølløse Banen 1900—02, Baneformand ved sidstnævnte Bane 1902. Formand for Baneafdelingsgruppen 1919.

Medlem af Sogneraadet 1929 (Sociald.), Medlem af Vejudvalget, Kørselsprotokolfører.
Adresse: Nyrup.

Jensen, Niels, f. 28. Sept. 1890 i Nidløse Sogn, Søn af Gaardejer, Sognefoged Jørgen Jensen og Hustru Marie, f. Nielsen. Gift 6. Marts 1914 med Anna J., Datter af Gaardejer Peter Thommesen, Ondløse Sogn, og Hustru Marie, f. Nielsen.

Uddannet ved Landvæsen, Elev paa Hindholm Højskole 1910—11, Gaardejer 1914. Medlem af Værgeraadet 1921—25. Medlem af Sogneraadet 1925 (Venstre), Næstformand 1929, Medlem af Sundhedsudvalget 1929, Skoleforstander for Stenmagle Skole.

Adresse: Viegaard, Ovstrup pr. Stenlille.

Mathiassen, Claus Emil, f. 24. Okt. 1881 i Ovstrup, Søn af Tømrer, Husmand Niels Mathiassen, Stenmagle, og Hustru Karen, f. Clausen. Gift 6. Maj 1905 med Ane M., Datter af Gaardejer Jens Larsen, Stenlille, og Hustru Sofie, f. Henriksen.

Uddannet som Tømrer, Tømrer og Husmand 1905. Formand for Fremskridtsforeningen 1917—29 og for Husmandsforeningen 1907, Tillidsmand i Husmandsbrandkassen 1910.

Medlem af Sogneraadet 1929 (Rad. Venstre), Medlem af Vejudvalget og Fattigudvalget.

Adresse: Assentorp pr. Stenlille.

Rasmussen, Hans Christian, f. 9. Maj 1880 i Hallenslev, Søn af Gaardejer Steffen Rasmussen, Steffens Kilde, og Hustru Maren, f. Sørensen. Gift 22. Okt. 1903 med Jensine Kristine R., Datter af Gaardejer Peder Jensen, Langagergaard, Stenmagle, og Hustru Ane Marie, f. Nielsen.

Bestyrer af Fædrenegaarden 1903—07, Gaardejer, Sønderbjerggaard, Stenmagle, 1907—12, Præstegaardsforpagter i Stenmagle 1912—16, Gaardejer 1916.

Medlem af Sogneraadet 1921 (Venstre), Næstformand og Fattigforstander 1921—29, Sogneraadets Repræsentant i Værgeraadet 1929.

Adresse: Sejersgaard, Stenmagle pr. Stenlille.

Sørensen, Holger, f. 17. Jan. 1896 i Gørlev-Bakkendrup Kommune, Søn af Grdr. Søren Sørensen, Rye, og Hustru Hanne, f. Henriksen. Gift 15. Aug. 1923 med Ester S., Datter af Gaardejer Chr. Petersen, Dyndegaard, Klemensker, og Hustru Anine, f. Dahl.

Uddannet ved Landvæsen, Elev paa Tune Landboskole 1913, Vurderingsmand for Brandkassen for Holbæk og flere Amter.

Medlem af Sogneraadet 1929 (Venstre), Medlem af Skoleudvalget og af Vandsynet.

Adresse: Assentorp pr. Stenlille.

Ombud.

Nielsen, Kristian Edvard, f. 31. Aug. 1873 i Fjenneslev, Søn af Gaardejer Ernst Nielsen, Holmegaard og Hustru Kirstine, f. Andersen. Gift 22. Juli 1898 med Maren Kristine N., Datter af Gaardejer Chr. Rasmussen, Lynggaard, Stenmagle, og Hustru Karen Sofie, f. Sørensen.

Uddannet som Møller paa Gyrstinge Mølle og ved Landvæsen, Elev paa Sorø Højskole 1895—96, Gaardejer 1898. Medlem af Sogneraadet 1913—21, Formand for Mejeriet 1908—17, paany 1922, Medlem af Bestyrelsen for Venstres Vælgerforening 1909, Vurderingsmand for Østifternes Kreditforening 1910.

Formand for Hjælpekassen 1929.

Adresse: Lynggaard, Stenmagle pr. Stenlille.

Olsen, Niels Gunner, f. 11. Nov. 1859 i Nyrup, Søn af Gaardejer Jens Olsen, Sandtoftegaard, og Hustru Karen Marie, f. Nielsdatter. Gift 30. Sept. 1887 med Anna Marie O., Datter af Gaardejer Jacob Andersen, Marup, og Hustru Dorthea, f. Andersen.

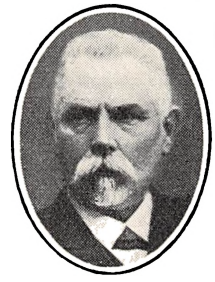

Uddannet ved Landvæsen, Elev paa Ryslinge Højskole 1878—79 og paa Tune Landboskole 1883—84, Gaardejer 1888. Medlem af Sogneraadet 1888—94 og 1906—17, Sogneraadsformand 1891—94 og 1906—09, Sognefoged 1900, fh. Medlem af Menighedsraadet, Medlem af Amtsraadet 1918—22, Medlem af Bankraadet for Sorø Bank 1911, af Repræsentantskabet for den sjællandske Bondestands Sparekasse og af Bestyrelsen for Venstres Vælgerforening.

Ejendomsskyldvurderingsmand 1903.

Adresse: Sandtoftegaard, Nyrup.

Sørensen, Lars Peter, f. 19. Marts 1871 i Assentorp, Søn af Gaardejer Jens Sørensen og Hustru Karen Marie, f. Petersen. Gift 9. Maj 1896 med Maren Sofie S., Datter af Gaardejer Niels Jensen, Aasegaard, Tjørntved, og Hustru Karen Marie, f. Jensen.

Uddannet ved Landvæsen, Bestyrer af Fødegaarden 1888—1901, Ejer 1901. Medlem af Sogneraadet 1904—09 og 1913—21, af Værgeraadet 1909—13 og af Bestyrelsen for Venstres Vælgerforening 1922, Formand for Stenlille Mejeri 1923, Distriktsformand for Holbæk m. fl. Amters Brandkasse 1914.

Ejendomsskyldvurderingsmand 1906.

Adresse: Assentorp pr. Stenlille.

Flinterup Kommune.

Areal 1286 ha.

I 1925 opdyrket Areal 1029 ha, Skov 165 ha, Moser 14 ha, Vandarealer 3 ha.

Indbyggere. Faktisk Befolkning 5. Nov. 1925: 521, heraf 255 Mænd, 266 Kvinder. Opført i Folkeregistret 5. Nov. 1925: 516, 1. Okt. 1928: 545.

Kreaturholdet. 1. Juli 1928: Heste 190 Stkr., Hornkvæg 1110 Stkr., heraf Køer 640 Stkr., Svin 1753 Stkr. 15. Juli 1926: Geder 4 Stkr., Høns 5370 Stkr.

Faste Ejendomme i 1927. Antal Ejendomme 96, samlet Vurderingssum 3,253,000 Kr., heraf Grundværdi 1,720,000 Kr., 240,8 Tdr. Hartk. Heraf 1 Skov, samlet Vurderingssum 1,395,000 Kr., heraf Grundværdi 739,000 Kr. 62 Landbrugsejendomme, samlet Vurderingssum 1,524,000 Kr., heraf Grundværdi 889,000 Kr., 166,8 Stkr. Hartk. 3 Gaarde over 12 Tdr. Hartk., samlet Vurderingssum 395,000 Kr., heraf Grundværdi 273,000 Kr., 55,7 Tdr. Hartk. 20 Gaarde paa 1—12 Tdr. Hartk., samlet Vurderingssum 858,000 Kr., heraf Grundværdi 492,000 Kr., 92,4 Tdr. Hart. 39 Huse under 1 Td. Hartk., samlet Vurderingssum 271,000 Kr., heraf Grundværdi 124,000 Kr., 18,7 Tdr. Hartk. Sognekommunal Grundskyldpromille 1928—29: 10,00. Skattefrit Fradrag pr. Ejendom 5000 Kr.

Skatteydere til Staten 1927—28. 143 Indkomstskatteydere med 291,528 Kr. Indkomst, 3336 Kr. i Skat. 73 Formueskatteydere med 1,593,300 Kr. Formue, 4192 Kr. i Skat.

Kommunens Regnskab 1926—27. Regnskabsbalance 27,909 Kr. Indtægter. Renter af Kapitaler og Indtægter af Ejendomme 388 Kr. Grundskyld 8714 Kr. (1928—29: 10,758 Kr. budgetteret). Ejendomsskyld 4209 Kr. (1928—29: 4037 Kr. budgetteret). Personlige Skatter, fraregnet Erhvervsskat og Aktieselskabsskat. 6933 Kr. (1928—29: 7164 Kr. budgetteret). Optagne Laan 1615 Kr. Skatteprocent 1926—27: 1,5, 1928—29: 2,2. Ligningsprocent 1926—27: 1,5, 1928—29: 2,0. Udgifter. Skolevæsen 4293 Kr. Hjælpekasse 466 Kr. Arbejdsløshed 52 Kr. Fattigvæsen 2633 Kr. Aldersrente 4174 Kr., Vejvæsen 11,532 Kr. Renter af Gæld 581 Kr. Afdrag paa Gæld 865 Kr. Formue 31. Marts 1927: 51,900 Kr., heraf faste Ejendomme 18,400 Kr. Gæld 16,340 Kr.

Kommunevalg Marts 1929. Antal Vælgere 237, heraf 120 Mænd, 117 Kvinder. Antal afgivne Stemmer 162, heraf 90 Mænd, 72 Kvinder. Paa Radikale faldt 56 Stemmer, valgt 2 Medl., paa Venstre 106 Stemmer, valgt 3 Medl.

Folketingsvalget April 1929. Antal Vælgere 248. Antal afgivne Stemmer 196. Konservative 17, Radikale 58, Socialdemokrater 34, Venstre 86, ugyldig 1.

Sogneraadet.

Møller, Niels Johannes, f. 8. Jan. 1888 i Tygestrup, Søn af Gaardejer Christen Møller, Egemarksgaard, og Hustru Marie, f. Hansen. Gift 14. Dec. 1917 med Emma M., f. Fredenslund, Datter af Lærer H. C. Sørensen, Grevinge Sogn, og Hustru Emma.

Uddannet ved Landvæsen, Elev paa Høng Højskole 1906—07 og paa Høng Landbrugsskole 1910—11, Gaardejer 1917. Medlem af Menighedsraadet 1922—26.

Medlem af Sogneraadet 1921 (Venstre).

Sogneraadsformand 1925.

Adresse: Egemarksgaard, Tygestrup pr. Sorø.

Frederiksen, Hans, f. 20. Juni 1897 i Gyrstinge, Søn af Gaardejer Chr. Frederiksen, Bakkelygaard, og Hustru Ingeborg, f. Hansen. Gift 7. Okt. 1925 med Ella F., Datter af Gaardejer Niels Jensen, Vielgaard, Flinterup, og Hustru Kristine, f. Nielsen.

Uddannet ved Landvæsen, Elev paa Høng Højskole 1914—15 og 1919—20, og paa Slangerup Landbrugsskole 1916—17, Gaardejer 1925. Medlem af Bestyrelsen for Mejeriet Duebjerg 1928 og for Venstreforeningen 1929.

Medlem af Sogneraadet 1929 (Venstre), Medlem af Skolekommissionen, Fører af Kørselsprotokollen.

Adresse: Bakkelygaard, Vielsted pr. Nyrup.

Larsen, Ferdinand, f. 2. Jan. 1887 i Ødemark Huse, Søn af Husmand Jens Larsen og Hustru Ane, f. Hansen. Gift 26. Nov. 1915 med Johanne L., Datter af Husmand Peder Sørensen, Ødemark Huse, og Hustru Dorthea, f. Christensen.

Uddannet som Tømrer i Stenmagle, Tømrersvend i Merløse 1903—23, Tømrer og Husmand i Ødemark Huse 1923. Medlem af Bestyrelsen for Dansk Tømrer-Forbund, Tølløse Afd., 1916—23.

Medlem af Sogneraadet 1929 (Rad. Venstre), Fattigforstander.

Adresse: Ødemark Huse pr. Sorø.

Larsen, Harald Christian, f. 15. Marts 1886 i København, Søn af Husmand Lars Peter Larsen, Tygestrup, og Hustru Maren, f. Petersen. Gift 12. Maj 1914 med Anna L., Datter af Husmand John Petersen, St. Ebberup, og Hustru Karen Marie, f. Thomsen.

Uddannet ved Landvæsen, Elev paa Høng Højskole, Husmand 1914. Medlem af Bestyrelsen for Husmandsforeningen og for Ødemark Brugsforening.

Medlem af Sogneraadet 1929 (Venstre).

Adresse: Tygestrup pr. Sorø.

Nielsen, Hans Christoffer, f. 9. Maj 1876 i Flinterup Sogn, Søn af Husmand Hans Christoffer Nielsen og Hustru Kirsten, f. Hansen. Gift 17. Nov. 1903 med Emma N., f. Larsen.

Uddannet ved Landvæsen, Elev paa Høng Højskole 1896—97, Husmand 1903. Formand for den statsanerkendte Sygekasse 1913—26, Medlem af Værgeraadet 1921—29, af Menighedsraadet 1922—26 og af Bestyrelsen for Hjælpekassen 1925—29, Sogneformand for Bjeverskov Brandkasse 1915, Medlem af Bestyrelsen for den radikale Vælgerforening 1919.

Medlem af Sogneraadet 1925 (Rad. Venstre), Medlem af Skoleudvalget.

Adresse: Flinterup pr. Døjringe.

Ombud.

Christensen, Niels Peter, f. 28. Jan. 1872 i St. Ebberup, Søn af Gaardejer Christen Larsen, Sofienberg, og Hustru Marie Kirstine, f. Jensen. Gift 27. Okt. 1899 med Marie Hansine C., Datter af Gaardejer Peter Jensen, Sandagergaard, Brøderup, og Hustru Maren Kirstine, f. Olsen.

Uddannet ved Landvæsen, Gaardejer, Sofienberg, 1899—1905, Teglmosegaard, St. Ebberup, 1905—09, Baarup 1909-12, i Ødemark Huse 1912. Medlem af Sogneraadet for Slaglille-Bjernede 1903—09 og for Flinterup 1917—25, Medlem af Flinterup Skolekommission 1917—25, Formand for Kornnævnet 1917—20, Medlem af Bestyrelsen for Sorø Slagteri 1922—28, Sogneformand for Holbæk m. fl. Amters Brandkasse 1921, Revisor i Mejeriet 1927 og Medlem af Bestyrelsen for Venstres Vælgerforening 1929.

Formand for Hjælpekassen 1929.

Adresse: Ødemark Huse pr. Sorø.

Hansen, Anders Anthon, f. 6. Aug. 1880 i Frenderup, Søn af Gaardejer Hans Hansen, Toftegaard, og Hustru Karen Sofie, f. Jørgensen. Gift 23. Okt. 1914 med Ellen H., Datter af Gaardejer Hans Jørgensen, Dalgaard, Grevinge Sogn, og Hustru Karen, f. Petersen.

Uddannet ved Landvæsen, Elev paa Høng Højskole 1897—98 og paa Høng Landbrugsskole 1903—04, Gaardejer 1912. Medlem af Sogneraadet 1913—21, Formand for Venstres Vælgerforening 1912 og for Mejeriet Duebjerg, Medlem af Bestyrelsen for Sorø Svineslagteri 1920 og af Menighedsraadet, Sognefoged 1929.

Ejendomsskyldvurderingsmand 1924.

Adresse: Toftegaard, Frenderup pr. Sorø.

Jensen, Ole Peder, f. 28. Aug. 1878 i Ejby Sogn, Søn af Arbejdsmand, Husmand Niels Jensen og Hustru Karen, f. Hansen. Gift 9. Nov. 1907 med Vilhelmine J., Datter af Husmand Jens Schou, Flinterup Sogn, og Hustru Johanne, f. Nielsen.

Fh. Vandværksentreprenør, Parcellist 1910. Medlem af Bestyrelsen for Husmandsforeningen og Formand for den radikale Venstreforening 1918—26, Medlem af Sogneraadet 1921—29 og af Mejeriets Bestyrelse 1922—26.

Ejendomsskyldvurderingsmand 1925.

Adresse: Ødemark Huse pr. Sorø.

Gyrstinge Kommune.

Areal 2010 ha.

I 1925 opdyrket Areal 1253 ha, Skov 465 ha, Moser 24 ha, Vandarealer 123 ha.

Indbyggere. Faktisk Befolkning 5. Nov. 1925: 802, heraf 411 Mænd, 391 Kvinder. Opført i Folkeregistret 5. Nov. 1925: 800, 1. Okt. 1928: 802.

Kreaturholdet. 15. Juli 1928. Heste 340 Stkr., Hornkvæg 1408 Stkr., heraf Køer 806 Stkr., Svin 2089 Stkr. 15. Juli 1926: Faar 7 Stkr., Geder 18 Stkr., Høns 8578 Stkr.

Faste Ejendomme i 1927. Antal Ejendomme 165, samlet Vurderingssum 2,555,000 Kr., heraf Grundværdi 1,359,000 Kr., 235,9 Tdr. Hartk. 112 Landbrugsejendomme, samlet Vurderingssum 2,273,000 Kr., heraf Grundværdi 1,299,000 Kr., 230,8 Tdr. Tartk. 1 Gaard over 12 Tdr. Hartk., samlet Vurderingssum 98,000 Kr., heraf Grundværdi 71,000 Kr., 12,9 Tdr. Hartk. 51 Gaarde paa 1—12 Tdr. Hartk., samlet Vurderingssum 1,719,000 Kr., heraf Grundværdi 1,026,000 Kr., 189,7 Tdr. Hartk. 60 Huse under 1 Td. Hartk., samlet Vurderingssum 456,000 Kr., heraf Grundværdi 202,000 Kr., 28,2 Tdr. Hartk. Sognekommunal Grundskyldpromille 1928—29: 12,90. Skattefrit Fradrag pr. Ejendom 5000 Kr.

Skatteydere til Staten 1927—28. 192 Indkomstskatteydere med 477,500 Kr. Indkomst, 2114 Kr. i Skat. 132 Formueskatteydere med 1,801,300 Kr. Formue, 2408 Kr. i Skat.

Kommunens Regnskab 1926—27. Regnskabsbalance 74,316 Kr. Indtægter. Renter af Kapitaler og Indtægter af Ejendomme 694 Kr. Grundskyld 19,977 Kr. (1928—29: 21,005 Kr. budgetteret). Ejendomsskyld 8399 Kr. (1928—29: 7785 Kr. budgetteret). Personlige Skatter, fraregnet Erhvervsskat og Aktieselskabsskat, 10,224 Kr. (1928—29: 9636 Kr. budgetteret). Optagne Laan 32,000 Kr. Skatteprocent 1926—27: 1,6, 1928—29: 2,27. Ligningsprocent 1926—27: 1,6, 1928—29: 2,5. Udgifter. Skolevæsen 9009 Kr. Hjælpekasse 448 Kr. Arbejdsløshed 75 Kr. Fattigvæsen 8342 Kr. Aldersrente 7415 Kr. Vejvæsen 20,882 Kr. Renter af Gæld 697 Kr. Afdrag paa Gæld 13,358 Kr. Formue 31. Marts 1927: 47,429 Kr., heraf faste Ejendomme 28,600 Kr. Gæld 26,294 Kr.

Kommunevalg Marts 1929. Antal Vælgere 371, heraf 186 Mænd, 185 Kvinder. Antal afgivne Stemmer 294, heraf 162 Mænd, 132 Kvinder. Paa Radikale faldt 92 Stemmer, valgt 3 Medl., paa Socialdemokrater 47 Stemmer, valgt 1 Medl., paa Venstre 123 Stemmer, valgt 3 Medl., paa Lokalliste 29 Stemmer, valgt 0 Medl.

Folketingsvalget April 1929. Antal Vælgere 401. Antal afgivne Stemmer 326. Retsforbundet 4, Konservative 10, Radikale 109, Socialdemokrater 66, Venstre 137.

Sogneraadet.

Lambert, Hans, f. 16. Juni 1880 i Tyvelse, Søn af Førstelærer Hans Lambert og Hustru Kirstine, f. Jensen. Gift 21. Dec. 1902 med Ingrid L., Datter af Revisor Knud Larsen, Aarhus, og Hustru Ane, f. Jensen.

Lærereksamen fra Vordingborg Seminarium 1901, Enelærer i Lillelund Skole, Ulfborg, 1901—02, i Ørslevvester 1902. Medlem af Værgeraadet 1921—25, Formand for Kommunens Børnebogsamling 1908, Regnskabsfører for Brugsforeningen 1913, i Bestyrelsen for Østifternes Haveselskab 1927.

Medlem af Sogneraadet 1917 (Rad. Venstre).

Sogneraadsformand 1917.

Adresse: Ørslevvester Skole pr. Fjenneslev.

Christensen, Niels Peter, f. 22. Juli 1878 i Kværkeby, Søn af Arbejdsmand Chr. Christensen og Hustru Karen Marie, f. Petersen. Gift 4. Maj 1901 med Ane Sofie C., Datter af Arbejdsmand Jacob Olsen, Fjenneslev, og Hustru Karen Marie, f. Larsen.

Uddannet som Møller, Møllersvend i Vordingborg 1901—18, Husmand i Skovhuse 1918. Medlem af Ligningskommissionen i Vordingborg 1909—18, i Bestyrelsen for Fællesbageriet sammesteds 1911—18, i Bestyrelsen for Arbejdsmandsforbundet 1905 (Stifter af dette), i Bestyrelsen for Landarbejderforbundets Afd. 1925, Medlem af Værgeraadet 1925, Formand til 1929.

Medlem af Sogneraadet 1922 (Sociald.), Medlem af Fattigudvalget 1922—29, af Vejudvalget 1925.

Adresse: Gyrstinge Skovhuse pr. Ringsted.

Jensen, Christian, f. 21. Marts 1878 i Haraldsted Kommune, Søn af Husmand Hans Jensen og Hustru.

Uddannet ved Landvæsen, Bestyrer af Sjoldegaard 1900—26, Gaardejer 1926.

Medlem af Sogneraadet 1925 (Venstre), Skoleforstander for Gyrstinge Skole.

Adresse: Gyrstinge pr. Ringsted.

Jensen, Jens, f. 1. Marts 1898 i Gyrstinge, Søn af Husmand N. P. Jensen og Hustru Ane Marie, f. Nielsen. Gift 3. Maj 1918 med Marie J., Datter af Husmand H. C. Petersen, Allindemagle, og Hustru Sofie.

Uddannet ved Landvæsen, Husmand 1923. I Bestyrelsen for den statsanerkendte Sygekasse 1925—27, for den radikale Venstreforening 1926—28.

Medlem af Sogneraadet 1929 (Rad. Venstre), Formand for Fattigudvalget.

Adresse: Hedemose, Gyrstinge pr. Fjenneslev.

Jørgensen, Ludvig Knud, f. 12. Okt. 1889 i Fjenneslev, Søn af Smed Hans Jørgensen og Hustru Marie, f. Johansen. Gift 31. Okt. 1919 med Marie J., Datter af Husmand Hans Olsen, Sneslev, og Hustru Maren, f. Andersen.

Uddannet ved Landvæsen, Elev paa Vestbirk Højskole 1911—12, Parcellist 1919. I Bestyrelsen for Gyrstinge Mejeri 1921—25, Vandsynsmand 1923—26.

Medlem af Sogneraadet 1929 (Venstre), Medlem af Vejudvalget og af Skolekommissionen. Skoleforstander for Ørslevvester.

Adresse: Ørslevvester pr. Fjenneslev.

Pedersen, Marius, f. 24. Okt. 1888 i Gyrstinge, Søn af Husmand H. C. Pedersen og Hustru Hansine, f. Hansen. Gift 2. Nov. 1912 med Karen Kristine P., Datter af Husmand H. P. Frederiksen, Krummerup Sogn, og Hustru Ane Dorthea, f. Nielsen.

Uddannet ved Landvæsen, Husmand i Gyrstinge 1912—21, Parcellist 1921. I Bestyrelsen for den statsanerkendte Sygekasse 1918—20, paany 1926, for den radikale Venstreforening 1924, for Brugsforeningen s. A., for Husmandsforeningen 1929, Medlem af Skolekommissionen.

Medlem af Sogneraadet 1929 (Rad. Venstre), Næstformand.

Adresse: Præstemarken, Gyrstinge pr. Ringsted.

Sørensen, Jens Peder, f. 5. Juni 1870 i Gyrstinge, Søn af Gaardejer Søren Pedersen, Peberdalsgaard, og Hustru Ane Dorthea, f. Madsen. Gift 5. Aug. 1898 med Marie S., Datter af Gaardejer Chr. Schnack, Merløse, og Hustru Signe, f. Schnack.

Uddannet ved Landvæsen, Elev paa Sorø Højskole 1891—92, paa Tune Landboskole 1893—94, Ejer af Peberdalsgaard 1898. Medlem af Menighedsraadet 1911—17, af Hjælpekassens Bestyrelse 1913—17, Repræsentant for Bondestandens Sparekasse 1919.

Medlem af Sogneraadet 1907—17, paany 1925 (Venstre), Kommunekasserer 1929.

Adresse: Peberdalsgaard, Gyrstinge pr. Ringsted.

Ombud.

Møller, Johannes Peter, f. 8. Nov. 1880 i Øster Egesborg Sogn, Søn af Gaardejer H. P. Møller, Viemose, og Hustru Hanne. Gift 1906 med Sofie M., Datter af Parcellist Ole Sørensen, Terslev, og Hustru.

Uddannet ved Landvæsen, Elev paa Bakkebølle Højskole 1898—99, Gaardejer 1906. Formand for den radikale Vælgerforening 1914—21, derefter Medlem af Bestyrelsen, Medlem af Sogneraadet 1921—25.

Formand for Hjælpekassen 1929.

Adresse: Ørslevvester pr. Fjenneslev.

Nielsen, Lars, f. 26. Febr. 1868 i Mulstrup, Søn af Husmand Søren Nielsen og Hustru Ane Marie. Gift 22. Okt. 1915 med Sofie Frederikke N., Datter af Husmand Fr. Christensen, Ringsted Landsogn, og Hustru Marie, f. Larsen.

Uddannet ved Landvæsen, Husmand. Medlem af Sogneraadet 1908—16, Medlem af Kornnævnet 1916—20, Formand for Hjælpekassen 1924—28, Sogneformand for Stormskadeforsikringen 1922 og for Brandkassen for Løsøre.

Ejendomsskyldvurderingsmand 1922.

Adresse: Gyrstinge Skovhuse pr. Ringsted.

Sørensen, Jens, f. 8. Nov. 1853 i Sigerslev, Søn af Husmand Søren Madsen og Hustru Margrethe, f. Jørgensdatter. Gift 12. Nov. 1884 med Sofie S., Datter af Gaardejer Hjertmann Jensen, Ørslevvester, og Hustru Kirsten, f. Sørensen.

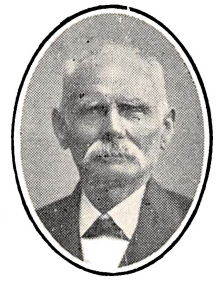

Uddannet ved Landvæsen, Gaardejer 1889. Medlem af Sogneraadet 1898—1917, Formand, Medlem af Amtsraadet 1910—16, Vurderingsmand for Østifternes Brandforsikring og for Umyndiges Midler. D. M.

Ejendomsskyldvurderingsmand 1903.

Adresse: Ørslevvester pr. Fjenneslev.

Ringsted Herred.

Bringstrup-Sigersted Kommune.

Areal 2702 ha.

I 1925 opdyrket Areal 2549 ha, Moser 10 ha, Vandarealer 13 ha.

Indbyggere. Faktisk Befolkning 5. Nov. 1925: 1217, heraf 623 Mænd, 594 Kvinder. Opført i Folkeregistret 5. Nov. 1925: 1223, 1. Okt. 1928: 1234.

Kreaturholdet. 15. Juli 1928: Heste 454 Stkr., Hornkvæg 2947 Stkr., heraf Køer 1607 Stkr., Svin 5105 Stkr. 15. Juli 1926: Faar 10 Stkr., Geder 17 Stkr., Høns 12,026 Stkr.

Faste Ejendomme i 1927. Antal Ejendomme 205, samlet Vurderingssum 5,562,000 Kr., heraf Grundværdi 3,128,000 Kr., 571,2 Tdr. Hartk. 137 Landbrugsejendomme, samlet Vurderingssum 5,052,000 Kr., heraf Grundværdi 3,033,000 Kr., 558,7 Tdr. Hartk. 4 Gaarde over 12 Tdr. Hartk., samlet Vurderingssum 809,000 Kr., heraf Grundværdi 520,000 Kr., 96,0 Tdr. Hartk. 76 Gaarde paa 1—12 Tdr. Hartk., samlet Vurderingssum 3,827,000 Kr., heraf Grundværdi 2,335,000 Kr., 434,8 Tdr. Hartk. 57 Huse under 1 Td. Hartk., samlet Vurderingssum 416,000 Kr., heraf Grundværdi 178,000 Kr., 27,9 Tdr. Hartk. Sognekommunal Grundskyldpromille 1928—29: 9,80. Skattefrit Fradrag pr. Ejendom 5000 Kr.

Skatteydere til Staten 1927—28. 373 Indkomstskatteydere med 844,087 Kr. Indkomst, 6201 Kr. i Skat. 149 Formueskatteydere med 4,756,600 Kr. Formue, 14,466 Kr. i Skat.

Kommunens Regnskab 1926—27. Regnskabsbalance 66,527 Kr. Indtægter. Renter af Kapitaler og Indtægter af Ejendomme 1819 Kr. Grundskyld 26,865 Kr. (1928—29: 28,627 Kr. budgetteret). Ejendomsskyld 11,066 Kr. (1928—29: 11,233 Kr. budgetteret). Personlige Skatter, fraregnet Erhvervsskat og Aktieselskabsskat, 27,250 Kr. (1928—29: 19,599 Kr. budgetteret). Skatteprocent 1926—27: 1,9, 1928—29: 2,8. Ligningsprocent 1926—27: 1,9, 1928—29: 2,8. Udgifter. Skolevæsen 9667 Kr. Hjælpekasse 1108 Kr. Arbejdsløshed 1213 Kr. Fattigvæsen 15,514 Kr. Aldersrente 1213 Kr. Vejvæsen 16,231 Kr. Renter af Gæld 2113 Kr. Afdrag paa Gæld 923 Kr. Formue 31. Marts 1927: 87,705 Kr., heraf faste Ejendomme 54,900 Kr. Gæld 36,702 Kr.

Kommunevalg Marts 1929. Antal Vælgere 493, heraf 242 Mænd, 251 Kvinder. Antal afgivne Stemmer 397, heraf 205 Mænd, 195 Kvinder. Paa Radikale faldt 128 Stemmer, valgt 3 Medl., paa Socialdemokrater 93 Stemmer, valgt 2 Medl., paa Venstre 171 Stemmer, valgt 4 Medl.

Folketingsvalget April 1929. Antal Vælgere 555. Antal afgivne Stemmer 482. Retsforbundet 1, Konservative 1, Radikale 139, Socialdemokrater 147, Venstre 192, ugyldige 2.

Sogneraadet.

Hansen, Hans Axel, f. 22. Marts 1887 i Frenderup, Søn af Sognefoged Hans Hansen og Hustru Karen Sofie, f. Jørgensen. Gift 29. Marts 1912 med Kristine H., Datter af Sognefoged Jørgen Jensen, Kongsted, og Hustru Marie, f. Nielsen.

Uddannet ved Landvæsen, Elev paa Skamlingsbankens Højskole 1905 og paa Ladelund Landbrugsskole 1909, Gaardejer 1912. Formand for Ringsted Distrikt af Holbæk med omliggende Amters Brandforsikring 1923, Vurderingsmand for Ostifternes Brandforsikring 1926, Medlem af Bestyrelsen for Sygeforsikrings-Aktieselskabet Nutiden 1927.

Medlem af Sogneraadet 1925 (Venstre).

Sogneradsformand 1929.

Adresse: Valbrøndgaard, Sigersted pr. Ringsted.

Fynbo, Hans Carl, f. 24. Maj 1878 paa Helgenæs, Søn af Gaardejer Hans Fynbo og Hustru Karen Marie, f. Jensdatter. Gift 2. Aug. 1910 med Annine F., Datter af Gaardejer Søren Andersen, Kildebrønde, og Hustru Ane, f. Hansen.

Uddannet ved Landvæsen, Elev paa Vesterdal Højskole 1900—01, Gaardejer 1910—13, Uddeler 1914.

Medlem af Sogneraadet 1925 (Venstre), Kommunekasserer 1929.

Adresse: Bringstrup Brugsforening pr. Ringsted.

Hansen, Herman, f. 20. Juni 1882 i Alsted, Søn af Gaardejer Rasmus Hansen, Stubbegaard, og Hustru Maren Sofie, f. Olsen. Gift 27. Nov. 1908 med Marie H., Datter af Parcellist Johan Jørgensen, Alsted, og Hustru Sidse Marie, f. Sørensen.

Parcellist 1908. Medlem af Bestyrelsen for Fjenneslev Mejeri 1917—20, for den radikale Vælgerforening 1920—23.

Medlem af Sogneraadet 1929 (Rad. Venstre).

Adresse: Sigersted pr. Ringsted.

Henriksen, Laurits Jens Christoffer, f. 30. Sept. 1892 i Sigersted, Søn af Karetmager H. C. Henriksen og Hustru Jensigne, f. Hansen. Gift 29. Juni 1917 med Margrethe H., Datter af Gaardejer Peter Andersen, Bringstrup, og Hustru Marie, f. Larsen.

Uddannet som Karetmager, Karetmager 1910. Medlem af Bestyrelsen for Karetmagerforeningen 1929.

Medlem af Sogneraadet 1929 (Venstre), Fattigforstander og Kommunalrevisor.

Adresse: Sigersted pr. Fjenneslev.

Jørgensen, Niels, f. 28. Marts 1874 i Hømb, Søn af Husmand Hans Jørgensen og Hustru Maren Sofie, f. Christiansen. Gift 25. April 1896 med Hansigne J., Datter af Husmand Jens Andersen, Sigersted, og Hustru Maren, f. Christensen.

Brøndgraver 1905. Medlem af Bestyrelsen for Bringstrup Brugsforening 1921 og af Menighedsraadet 1923, Revisor i Sygekassen 1925.

Medlem af Sogneraadet 1925 (Sociald.), Skoleforstander 1925, Medlem af Vejudvalget og Skolekommissionen 1929.

Adresse: Sigersted pr. Ringsted.

Mortensen, Carl Julius, f. 6. Dec. 1886 i Næsby, Søn af Murer Jacob Mortensen og Hustru Maren Sofie, f. Hansen. Gift 11. Maj 1915 med Ingeborg M., Datter af Parcellist Rasmus Christensen, Broby, og Hustru Anna Elisabeth, f. Nielsen.

Uddannet ved Landvæsen, Elev paa Roskilde Højskole 1909—10, Parcellist 1915. Revisor i Ørslevvester Brugsforening 1921—25, Formand for Husmandsforeningen 1925—29, Revisor i Sygekassen 1926.

Medlem af Sogneraadet 1925 (Rad. Venstre), Medlem af Skolekommissionen 1925, Fattigforstander 1929.

Adresse: Egerup pr. Ringsted.

Nielsen, Niels Christian, f. 8. Dec. 1899 paa Islemark, Søn af Gaardejer Jens Nielsen og Hustru Maren Kirstine, f. Petersen. Gift 26. Okt. 1924 med Maren N., Datter af Parcellist Ebbe Høj, Tyrstrup, Sønderjylland, og Hustru Marie, f. Petersen.

Uddannet ved Landvæsen, Elev paa Slangerup Landbrugsskole 1920, Gaardejer 1924. Medlem af Bestyrelsen for Ørslevvester Brugsforening og for Sygekassen 1928.

Medlem af Sogneraadet 1929 (Venstre), Formand for Vejudvalget.

Adresse: Egerup pr. Ringsted.

Petersen, Christian, f. 30. Sept. 1880 i Bjeverskov, Søn af Gaardejer Søren Petersen og Hustru Maren, f. Jensen. Gift 4. Dec. 1910 med Camilla Kristine P., Datter af Gaardejer Jens Christoffersen, Gerlev, og Hustru Margrethe, f. Olsen.

Uddannet ved Landvæsen, Elev paa Ørsted Landbrugsskole 1908—09, Gaardejer 1915. Medlem af Bestyrelsen for Mejeriet Pilevang 1918—28.

Medlem af Sogneraadet 1925 (Rad. Venstre), Næstformand og Formand for Vejudvalget 1929.

Adresse: Fuglsanggaard, Sigersted pr. Ringsted.

Sørensen, Viggo Hans, f. 15. Okt. 1888 i Jydstrup, Søn af Husmand Christen Sørensen, Allindemagle, og Hustru Ane Margrethe, f. Hansen. Gift 7. Jan. 1910 med Kristine S., Datter af Husmand Hans Peter Nielsen, Allindemagle, og Hustru Karen Marie, f. Jensen.

Parcellist 1911—27, Arbejdsmand 1927. Medlem af Bestyrelsen for Landarbejderforeningen 1919—23 og for Socialdemokratisk Forening 1923—25.

Medlem af Sogneraadet 1929 (Sociald.), Skoleforstander.

Adresse: Egerup pr. Ringsted.

Ombud.

Hansen, Ludvig Martin, f. 8. Febr. 1890 i Mulstrup, Søn af Tømrer Jens Christian Hansen og Hustru Inger Marie, f. Arendsen. Gift 11. Dec. 1914 med Emma H., Datter af Stenhugger Niels Jensen, Terslev, og Hustru Kirsten, f. Petersen.

Uddannet som Tømrer, Tømrermester 1919. Medlem af Bestyrelsen for den radikale Vælgerforening. 1925—29.

Formand for Hjælpekassen 1929.

Adresse: Sigersted pr. Ringsted.

Petersen, Christian, f. 27. April 1862 i Torpe, Søn af Gaardejer Niels Petersen og Hustru Lisbeth, f. Hansen. Gift 7. Maj 1886 med Karen P., Datter af Gaardejer Hans Rasmussen, Sigersted, og Hustru Karen. Uddannet ved Landvæsen, Gaardejer 1886. Formand for Mejeriet Pilevang 1900—21, Medlem af Sogneraadet 1908—16 og af Bestyrelsen for Ringsted Svineslagteri 1909—15, Kredsformand for Præstø m. fl. Amters Brandkasse 1900.

Ejendomsskyldvurderingsmand 1919.
Adresse: Havrebjerggaard pr. Ringsted.

Nielsen, Hans Peter, f. 9. Marts 1880 i Gyrstinge, Søn af Husmand Peter Nielsen og Hustru Sofie, f. Madsen. Gift 26. Marts 1907 med Kirstine N., Datter af Husmand Hans Peter Hansen, Egerup, og Hustru Karen Marie, f. Hansen.

Parcellist 1907. Medlem af Sogneraadet 1909—17 og 1921—25, Kommunalrevisor 1921—25, Medlem af Bestyrelsen for Ørslevvester Brugsforening 1920—22, Revisor 1928, Revisor i Bringstrup Andelsmejeri 1919.

Ejendomsskyldvurderingsmand 1922.
Adresse: Bregnholm, Egerup pr. Ringsted.

Ringsted Landsogn.

Areal 2890 ha.

I 1925 opdyrket Areal 2099 ha, Skov 71 ha, Moser 5 ha, Vandarealer 85 ha.

Indbyggere. Faktisk Befolkning 5. Nov. 1925: 1128, heraf 624 Mænd, 504 Kvinder. Opført i Folkeregistret 5. Nov. 1925: 1155, 1. Okt. 1928: 1255.

Kreaturholdet. 15. Juli 1928. Heste 324 Stkr., Hornkvæg 2211 Stkr., heraf Køer 1350 Stkr., Svin 3128 Stkr. 15. Juli 1926: Faar 6 Stkr., Geder 42 Stkr., Høns 10,210 Stkr.

Faste Ejendomme i 1927. Antal Ejendomme 176, samlet Vurderingssum 4,239,000 Kr., heraf Grundværdi 2,342,000 Kr., 418,8 Tdr. Hartk. 99 Landbrugsejendomme, samlet Vurderingssum 3,854,000 Kr., heraf Grundværdi 2,302,000 Kr. 415,7 Tdr. Hartk. 8 Gaarde over 12 Tdr. Hartk., samlet Vurderingssum 1,100,000 Kr., heraf Grundværdi 694,000 Kr., 132,2 Tdr. Hartk. 51 Gaarde paa 1—12 Tdr. Hartk., samlet Vurderingssum 2,466,000 Kr., heraf Grundværdi 1,474,000 Kr., 263,5 Tdr. Hartk. 40 Huse under 1 Td. Hartk., samlet Vurderingssum 288,000 Kr., heraf Grundværdi 134,000 Kr., 20,0 Tdr. Hartk. Sognekommunal Grundskyldpromille 1928—29: 9,60. Skattefrit Fradrag pr. Ejendom 5000 Kr.

Skatteydere til Staten 1927—28. 378 Indkomstskatteydere med 916,826 Kr. Indkomst, 9253 Kr. i Skat. 151 Formueskatteydere med 3,846,000 Kr. Formue, 14,087 Kr. i Skat.

Kommunens Regnskab 1926—27. Regnskabsbalance 77,566 Kr. Indtægter. Renter af Kapitaler og Indtægter af Ejendomme 380 Kr. Grundskyld 29,760 Kr. (1928—29: 27,065 Kr. budgetteret). Ejendomsskyld 10,523 Kr. (1928—29: 8119 Kr. budgetteret). Personlige Skatter, fraregnet Erhvervsskat og Aktieselskabsskat, 22,693 Kr. (1928—29: 17,933 Kr. budgetteret). Optagne Laan 12,398 Kr. Skatteprocent 1926—27: 1,8, 1928—29: 2,25. Ligningsprocent 1926—27: 2,0, 1928—29: 2,25. Udgifter. Skolevæsen 13,672 Kr. Hjælpekasse 1562 Kr. Arbejdsløshed 1842 Kr. Fattigvæsen 11,541 Kr. Aldersrente 4717 Kr. Vejvæsen 17,820 Kr. Renter af Gæld 1430 Kr. Afdrag paa Gæld 14,857 Kr. Formue 31. Marts 1927: 59,000 Kr., heraf faste Ejendomme 39,700 Kr. Gæld 25,891 Kr.

Kommunevalg Marts 1929. Antal Vælgere 423, heraf 214 Mænd, 209 Kvinder. Antal afgivne Stemmer 368, heraf 190 Mænd, 178 Kvinder. Paa Radikale faldt 138 Stemmer, valgt 3 Medl., paa Socialdemokrater 134 Stemmer, valgt 2 Medl., paa Venstre 95 Stemmer, valgt 2 Medl.

Folketingsvalget April 1929. Antal Vælgere 517. Antal afgivne Stemmer 469. Konservative 12, Radikale 128, Socialdemokrater 206, Venstre 118, ugyldige 5.

Sogneraadet.

Westergaard, Kristian Kristensen, f. 24. Dec. 1877 i Mejrup ved Holstebro, Søn af Husmand Anders Westergaard og Hustru Maren Kirstine, f. Kristensen. Gift med Michella W., Datter af Folketingsmand Anton Jensen, Lund, Rødvig, og Hustru Cecilie, f. Kofoed.

Lærereksamen fra Silkeborg Seminarium 1899, forskellige Ansættelser, Andenlærer ved Frue Skole i Roskilde 1901—04, Enelærer i Rude Eskildstrup 1904—07, Førstelærer i Tolstrup 1907. Formand for Sorø Amts Skytteforening 1911—25, Medlem af Menighedsraadet 1921—25, Formand for Hjælpekassen 1917—21, for Sognets radikale Venstreforening 1910, for Partiorganisationen i Ringstedkredsen og for Amtsorganisationen 1919, Medlem af Hovedbestyrelsen for Det radikale Venstre 1925, Formand for Ringstedegnens Sogneraadsforening 1927.

Medlem af Sogneraadet 1921 (Rad. Venstre).
Sogneraadsformand 1925.
Adresse: Tolstrup pr. Ringsted.

Andersen, Hans, f. 12. Marts 1876 i Balstrup, Søn af Tømrer H. Andersen og Hustru Karen, f. Pedersen.

Uddannet som Karetmager og Tømrer og Elev paa Teknisk Skole i Ringsted 1890—95, Svendestykke i Ringsted, Karetmager 1902. Medlem af de kommunale Nævn under Krigen, Sogneformand for Præstø m. fl. Amters Brandforsikring 1915, Medlem af Bestyrelsen for den radikale Venstreforening fra dens Stiftelse, Branddirektør i Østifternes Brandforsikring for Sorø Amts 2. Distrikt 1921.

Medlem af Sogneraadet 1925 (Rad. Venstre), Medlem af Fattigudvalget, Skoleforstander.

Adresse: Balstrup pr. Ringsted.

Beck, Christian Vilhelm, f. 29. Dec. 1879 paa Frederiksberg, Søn af Grosserer Frederik Larsen Beck og Hustru Mathilde, f. Kehlbomm. Gift 31. Okt. 1899 med Marie B., f. Jönsson.

Forgylder paa Listefabriken 1913. Medlem af Huslejenævnet 1918—20, Formand for Socialdemokratisk Forening 1918. Medlem af Bestyrelsen for Ringstedkredsens socialdemokratiske Forening 1923, Sekretær i Bestyrelsen for Ringstedkredsens Sogneraadsforening 1925, Bestyrelsesmedlem i Tromleselskabet.

Medlem af Sogneraadet 1921 (Sociald.), Næstformand. Medlem af Vejudvalget og Værgeraadet.

Adresse: Balstrup pr. Ringsted.

Larsen, Frederik Holger, f. 11. Febr. 1896 i Sigersted, Søn af Gaardejer J. P. Larsen og Hustru Christine, f. Hansen. Gift 8. Okt. 1920 med Ingeborg L., f. Christensen.

Uddannet ved Landvæsen, Elev paa Skaarup Landbrugsskole 1918—19, Gaardejer 1920.

Medlem af Sogneraadet 1929 (Venstre), Formand for Vejudvalget, Skoleforstander.

Adresse: Stenagergaard, Torped pr. Ringsted.

Larsen, Lars, f. 4. Marts 1881 i Hammer Sogn, Søn af Gaardejer Anders Larsen, Faarup, og Hustru Johanne, f. Nielsen. Gift 12. April 1912 med Eva L., Datter af Gaardejer Hans Hansen, Havgbyrd, og Hustru Kathrine, f. Larsen.

Uddannet ved Landvæsen, Gaardejer 1912.

Medlem af Menighedsraadet 1927.

Medlem af Sogneraadet 1929 (Venstre), Medlem af Vejudvalget, Fattigudvalget og Skoleudvalget.

Adresse: Brunehøj, Havgbyrd pr. Ringsted.

Nielsen, Julius, f. 6. Sept. 1893 i Ejlstrup, Ringsted Landsogn, Søn af Arbejdsmand Peter Nielsen og Hustru Karen Sofie, f. Christensen. Gift 24. Okt. 1914 med Laura Jensine N., Datter af Husmand Peter Nielsen, Braaby, og Hustru Karen Marie.

Arbejdsmand og Husejer. Medlem af Bestyrelsen for Socialdemokratisk Forening 1921—25, Formand for Landarbejderforeningen for Ringsted og Omegn 1921.

Medlem af Sogneraadet 1925 (Sociald.), Medlem af Vejudvalget, Fattigudvalget og Skolekommissionen.

Adresse: Torped pr. Ringsted.

Petersen, Johannes, f. 21. Maj 1892 i Linde Sogn, Søn af Gaardejer Christian Petersen og Hustru Johanne, f. Stenz. Gift 21. Okt. 1916 med Hansine P., Datter af Parcellist Christian Petersen, Slangerup, og Hustru Marie, f. Hansen.

Uddannet ved Landvæsen, Parcellist 1916. Taksationsmand for Kreaturforsikrings-Foreningen for Benløse og Omegn 1925—27, Medlem af Bestyrelsen for samme 1927, Næstformand 1929, Medlem af Bestyrelsen for den radikale Venstreforening 1927.

Medlem af Sogneraadet 1925 (Rad. Venstre), Fattigforstander, Medlem af Vejudvalget og af Nævninge-Grundlisteudvalget.

Adresse: Slangerup pr. Ringsted.

Ombud.

Petersen, Albert Frederik, f. 24. Nov. 1887 i Buddinge, Søn af Husmand Lars Petersen og Hustru Marie, f. Enevoldsen. Gift 24. Dec. 1926 med Olga P., Datter af Arbejdsmand Morten Jørgensen, Balstrup, og Hustru Nicoline, f. Jørgensen.

Slagteriarbejder paa Ringsted Svineslagteri 1921. Formand for Dansk Slagteriarbejderforbunds Ringsted Afd., Næstformand for Socialdemokratisk Forening 1927.

Formand for Hjælpekassen 1929.

Adresse: Torped pr. Ringsted.

Christensen, Christian. f. 14. Juli 1869 i Tværsted Sogn, Søn af Gaardejer M. Christensen og Hustru Oline, f. Thomsen. Gift 26. Nov. 1922 med Helga C., Datter af Tømrermester E. K. G. Johansen, København.

Uddannet ved Landvæsen under Det kgl. Landhusholdningsselskab 1887—90, Proprietær 1893. Medlem af Sogneraadet 1925—29, Medlem af Bestyrelsen for Banken for Ringsted og Omegn 1913, Formand for Repræsentantskabet i Dansk Andelsægeksport 1915.

Ejendomsskyldvurderingsmand.

Adresse: Højagergaard, Torped pr. Ringsted.

Christensen, Jørgen, f. 28. April 1864 i Næsbyhoved-Broby. Gift 4. Nov. 1900 med Karen Marie C., Datter af Fæster Søren Hansen, Balstrup, og Hustru Ane, f. Jørgensen.

Uddannet ved Landvæsen, Fæster under Nordgaarden 1900—11, Parcellist 1911. Medlem af Sogneraadet 1912—17 og 1918—21 og af

Nævninge-Grundlisteudvalget 1918, Formand for Sygekassen 1920 og for Forligsmændene i Tyendesager 1921.

Ejendomsskyldvurderingsmand 1924.

Adresse: Balstrup pr. Ringsted.

Benløse Kommune.

Areal 1180 ha.

I 1925 opdyrket Areal 1140 ha, Skov 2 ha, Moser 7 ha, Vandarealer 44 ha.

Indbyggere. Faktisk Befolkning 5. Nov. 1925: 1222, heraf 640 Mænd, 582 Kvinder. Opført i Folkeregistret 5. Nov. 1925: 1241, 1. Okt. 1928: 1343. Bymæssig Bebyggelse 1925. Benløse Runding 462 Indb.

Kreaturholdet. 15. Juli 1928: Heste 213 Stkr., Hornkvæg 1228 Stkr., heraf Køer 749 Stkr., Svin 1755 Stkr. 15. Juli 1926: Geder 18 Stkr., Høns 10,655 Stkr.

Faste Ejendomme i 1927. Antal Ejendomme 242, samlet Vurderingssum 3,422,000 Kr., heraf Grundværdi 1,583,000 Kr., 279,2 Tdr. Hartk. Heraf 2 Skove, samlet Vurderingssum 4000 Kr., heraf Grundværdi 2000 Kr. 75 Landbrugsejendomme, samlet Vurderingssum 2,392,000 Kr., heraf Grundværdi 1,438,000 Kr., 271,6 Tdr. Hartk. 4 Gaarde over 12 Tdr. Hartk., samlet Vurderingssum 919,000 Kr., heraf Grundværdi 616,000 Kr., 113,7 Tdr. Hartk. 30 Gaarde paa 1—12 Tdr. Hartk., samlet Vurderingssum 1,144,000 Kr., heraf Grundværdi 677,000 Kr., 136,5 Tdr. Hartk. 41 Huse under 1 Td. Hartk., samlet Vurderingssum 329,000 Kr., heraf Grundværdi 145,000 Kr., 21,4 Tdr. Hartk. Sognekommunal Grundskyldpromille 1928—29: 17,60. Skattefrit Fradrag pr. Ejendom 5000 Kr.

Skatteydere til Staten 1927—28. 358 Indkomstskatteydere med 747,816 Kr. Indkomst, 4428 Kr. i Skat. 228 Formueskatteydere med 2,580,300 Kr. Formue, 5006 Kr. i Skat.

Kommunens Regnskab 1926—27. Regnskabsbalance 74,460 Kr. Indtægter. Renter af Kapitaler og Indtægter af Ejendomme 682 Kr. Grundskyld 22,198 Kr. (1928—29: 23,820 Kr. budgetteret). Ejendomsskyld 12,122 Kr. (1928—29: 10,600 Kr. budgetteret). Personlige Skatter, fraregnet Erhvervsskat og Aktieselskabsskat, 22,695 Kr. (1928—29: 20,505 Kr. budgetteret). Optagne Laan 7431 Kr. Skatteprocent 1926—27: 2,1, 1928—29: 3,0. Ligningsprocent 1926—27: 2,7, 1928—29: 3,5. Udgifter. Skolevæsen 10,799 Kr. Hjælpekasse 3467 Kr. Arbejdsløshed 5707 Kr. Fattigvæsen 11,055 Kr. Aldersrente 6696 Kr. Vejvæsen 5300 Kr. Renter af Gæld 954 Kr. Afdrag paa Gæld 9313 Kr. Formue 31. Marts 1927: 95,109 Kr., heraf faste Ejendomme 74,380 Kr. Gæld 17,487 Kr.

Kommunevalg Marts 1929. Antal Vælgere 441, heraf 223 Mænd, 218 Kvinder. Antal afgivne Stemmer 377, heraf 196 Mænd, 181 Kvinder. Paa Radikale faldt 82 Stemmer, valgt 1 Medl., paa Socialdemokrater 183 Stemmer, valgt 4 Medl., paa Venstre 111 Stemmer, valgt 2 Medl.

Folketingsvalget April 1929. Antal Vælgere 630. Antal afgivne Stemmer 532. Retsforbundet 5, Konservative 12, Radikale 116, Socialdemokrater 275, Venstre 123, ugyldig 1.

Sogneraadet.

Larsen, Hans Christian, f. 12. Nov. 1890 i Valsømagle, Haraldsted Sogn, Søn af Husmand Jens Peder Larsen og Hustru Johanne, f. Knudsen. Gift 27. Jan. 1911 med Anna Marie Sofie L., Datter af Arbejdsmand Johan Christensen, Skjoldnæsholm, og Hustru Ane, f. Grejsen.

Husejer. Formand for den socialdemokratiske Forening 1924—26.

Medlem af Sogneraadet 1922 (Sociald.), Formand for Fattigudvalget, Medlem af Skolekommissionen.

Sogneraadsformand 1929.

Adresse: Benløse pr. Ringsted.

Andersen, Jørgen, f. 5. Maj 1887 i Benløse, Søn af Parcellist Peder Andersen og Hustru Christiane, f. Christiansen. Gift 16. Dec. 1922 med Karla A., Datter af Husejer Vilhelm Hansen, Benløse, og Hustru Grethe, f. Hansen.

Uddannet ved Landvæsen, Elev paa Roskilde Højskole 1911—12, paa Hong Landbrugsskole 1912—13. Gaardejer 1918. Formand for den radikale Venstreforening 1923.

Medlem af Sogneraadet 1925 (Rad. Venstre). Kommunekasserer 1929.

Adresse: Benløse pr. Ringsted.

Hansen, Vilhelm Martin, f. 15. April 1888 i Benløse, Søn af Landpostbud P. Hansen, Ordrup, og Hustru Emma, f. Jensen. Gift 22. Dec. 1914 med Anna Sofie H., Datter af Parcellist Hans P. Rasmussen, Tindinge, og Hustru Stine, f. Jensen.

Uddannet som Fodermester, ansat som saadan forskellige Steder, Tromlefører under Sorø Amt 1919. Næstformand for Benløse Sygekasse 1921, i Bestyrelsen for

den socialdemokratiske Forening 1923—24, Formand 1929, Formand for Spareforeningen 1923—29, Medlem af Hjælpekassens Bestyrelse.

Medlem af Sogneraadet 1929 (Sociald.), Medlem af Fattigudvalget, Skoleudvalget og Kasse- og Regnskabsudvalget.

Adresse: Benløse pr. Ringsted.

Hvid, Hans Christian Jensen, f. 29. Okt. 1893 i Holbæk, Søn af Lærer P. Hvid og Hustru Birthe Sophie, f. Andersen. Gift 28. Juni 1917 med Laura H., Datter af Buntmager Alf. Tofte, Holbæk, og Hustru Isa.

Mellemskoleeksamen, Handelseksamen, uddannet som Gartner, Gartner i Benløse. Formand for Sygekassen 1918—20 og for Nævninge-Grundlisteudvalget, Medlem af Fredningsnævnet, i en Aarrække Vurderingsmand for Umyndiges Midler.

Medlem af Sogneraadet 1928 (Venstre), Medlem af Kasse- og Regnskabsudvalget og af Skoleudvalget.

Adresse: Rundingen, Benløse pr. Ringsted.

Simonsen, Hans Peter, f. 21. Marts 1877 i Jydstrup Sogn, Søn af Gaardejer Jacob Simonsen og Hustru Marie, f. Nielsen. Gift 14. Okt. 1904 med Christine Vilhelmine S., Datter af Gaardejer Carl Mathiesen, Gyrstinge, og Hustru Maren, f. Sørensen.

Uddannet ved Landvæsen, Gaardejer i Mortenstrup 1904, Proprietær 1913. I Bestyrelsen for Ringsted Mælkeforsyning 1914, Formand 1920.

Medlem af Sogneraadet 1929 (Venstre) Medlem af Fattigudvalget, Vejudvalget og Sygehuskontrollen.

Adresse: Hagelbjerggaard pr. Ringsted.

Skaaning, Christen, f. 23. April 1894 i Grinderslev Sogn, Søn af Fisker Jens Chr. Skaaning og Hustru Axeline Margrete, f. Christensen. Gift 22. Marts 1919 med Mary Johanne Hansigne S., Datter af Savskærer H. P. Eriksen og Hustru Ane Karoline, f. Sørensen.

Arbejdsmand. Formand for Træindustriarbejder-Forbundets Ringsted Afd. 1925—26, Kasserer 1926—27, i Bestyrelsen for Arbejdernes Fællesorganisation i Ringsted 1926—29, Medlem af Bestyrelsen for Hjælpekassen 1922 og for Ringstedkredsens Sogneraadsforening 1925, Medlem af Sundhedskommissionen 1928 og af Bestyrelsen for Sorø Amts landkommunale Hjælpekasseorganisation 1929, Formand for Hjælpekassen 1929.

Medlem af Sogneraadet 1925 (Sociald.), Formand for Skoleudvalget.

Adresse: Benløse pr. Ringsted.

Sørensen, Hans Peter, f. 11. Nov. 1891 i Slagslille, Søn af Træskomand Peter Sørensen og Hustru Marie, f. Pedersen. Gift 8. Maj 1915 med Sofie S., Datter af Stenhugger Peter Jensen, Snekkerup, og Hustru Ellen Marie, f. Sørensen.

Uddannet paa Borup Savværk, Fabriksarbejder. Gentagne Gange i Bestyrelsen for den socialdemokratiske Forening, Medlem af Menighedsraadet 1926, i Bestyrelsen for Træindustriarbejder-Forbundets Ringsted Afd. 1927, Medlem af Værgeraadet 1929.

Medlem af Sogneraadet 1925 (Sociald.), Formand for Vejudvalget 1927.

Adresse: Benløse pr. Ringsted.

Ombud.

Skaaning, Christen, Arbejdsmand.

Formand for Hjælpekassen, se Sogneraadet.

Jensen, Jens, f. 25. Maj 1881 i Louns. Gift 9. Juni 1907 med Karen Sofie Frederikke J., Datter af Husmand Hans Hansen, Ejlstrup, og Hustru Maren.

Uddannet ved Landvæsen, Forvalter paa Slangerupgaard, Gaardbestyrer i Engelstofte 1911—12, Parcellist 1912. Medlem af Sogneraadet 1917—21, Formand 1917—18, Medlem af Skolekommissionen 1917, af Værgeraadet 1925 og af Menighedsraadet 1926.

Ejendomsskyldvurderingsmand 1916.

Adresse: Benløse Fælled pr. Ringsted.

Jørgensen, Jørgen Peder, f. 24. Sept. 1870 paa Ryegaard i Benløse, Søn af Gaardejer Niels Jørgensen og Hustru Ane Sophie, f. Trille. Gift 20. Nov. 1896 med Christine J., Datter af Sognefoged Hans Mortensen, Benløse, og Hustru Margrethe, f. Jensen.

Uddannet ved Landvæsen, Elev paa Sorø Højskole 1889—90, Gaardejer 1896. Vurderingsmand for Østifternes Kreditforening 1917—27, for Kreditkassen for Landejendomme i en Aarrække, Sognefoged 1903.

Ejendomsskyldvurderingsmand 1903.

Adresse: Ryegaard, Benløse pr. Ringsted.

Haraldsted-Allindemagle Kommune.

Areal 4293 ha.

I 1925 opdyrket Areal 2869 ha, Skov 746 ha, Moser 63 ha, Vandarealer 235 ha.

Indbyggere. Faktisk Befolkning 5. Nov. 1925: 1790, heraf 936 Mænd, 854 Kvinder. Opført i Folkeregistret 5. Nov. 1925: 1790, 1. Okt. 1928: 1890.

Kreaturholdet. 15. Juli 1928: Heste 667 Stkr., Hornkvæg 3351 Stkr., heraf Køer 1886 Stkr., Svin 4965 Stkr. 15. Juli 1926: Faar 5 Stkr., Geder 51 Stkr., Høns 17,326 Stkr.

Faste Ejendomme i 1927. Antal Ejendomme 404, samlet Vurderingssum 6,078,000 Kr., heraf Grundværdi 3,130,000 Kr., 574,8 Tdr. Hartk. 275 Landbrugsejendomme, samlet Vurderingssum 5,492,000 Kr., heraf Grundværdi 3,022,000 Kr., 561,8 Tdr. Hartk. 2 Gaarde over 12 Tdr. Hartk., samlet Vurderingssum 802,000 Kr., heraf Grundværdi 547,000 Kr., 110,1 Tdr. Hartk. 107 Gaarde paa 1—12 Tdr. Hartk., samlet Vurderingssum 3,546,000 Kr., heraf Grundværdi 1,999,000 Kr., 377,0 Tdr. Hartk. 166 Huse under 1 Td. Hartk., samlet Vurderingssum 1,144,000 Kr., heraf Grundværdi 476,000 Kr., 74,7 Tdr. Hartk. Sognekommunal Grundskyldpromille 1928—29: 10,64. Skattefrit Fradrag pr. Ejendom 5000 Kr.

Skatteydere til Staten 1927—28. 279 Indkomstskatteydere med 776,723 Kr. Indkomst, 5796 Kr. i Skat. 226 Formueskatteydere med 3,542,600 Kr. Formue, 5118 Kr. i Skat.

Kommunens Regnskab 1926—27. Regnskabsbalance 97,987 Kr. Indtægter. Renter af Kapitaler og Indtægter af Ejendomme 2584 Kr. Grundskyld 36,242 Kr. (1928—29: 37,080 Kr. budgetteret). Ejendomsskyld 15,942 Kr. (1928—29: 16,284 Kr. budgetteret). Personlige Skatter, fraregnet Erhvervsskat og Aktieselskabsskat, 27,124 Kr. (1928—29: 25,736 Kr. budgetteret). Optagne Laan 13,802 Kr. Skatteprocent 1926—27: 2,4, 1928—29: 3,6. Ligningsprocent 1926—27: 2,3, 1928—29: 3,6. Udgifter. Skolevæsen 17,885 Kr. Hjælpekasse 1350 Kr. Arbejdsløshed 637 Kr. Fattigvæsen 10,001 Kr. Aldersrente 13,076 Kr. Vejvæsen 20,536 Kr. Renter af Gæld 1309 Kr. Afdrag paa Gæld 8931 Kr. Formue 31. Marts 1927: 219,743 Kr., heraf faste Ejendomme 168,742 Kr. Gæld 38,218 Kr.

Kommunevalg Marts 1929. Antal Vælgere 872, heraf 436 Mænd, 436 Kvinder. Antal afgivne Stemmer 620, heraf 336 Mænd, 284 Kvinder. Paa Radikale faldt 311 Stemmer, valgt 5 Medl., paa Socialdemokrater 118 Stemmer, valgt 1 Medl., paa Venstre 191 Stemmer, valgt 3 Medl.

Folketingsvalget April 1929. Antal Vælgere 919. Antal afgivne Stemmer 746. Retsforbundet 5, Konservative 14, Radikale 346, Socialdemokrater 178, Venstre 202, ugyldig 1.

Sogneraadet.

Petersen, Hans Chr., Husmand.
Sogneraadsformand, se Amtsraadet.

Frederiksen, Niels Peter, f. 6. Sept. 1878 paa Skovly, Allindelille, Søn af Parcellist Ferdinand Frederiksen og Hustru Gunhild, f. Sørensen. Gift 30. April 1907 med Kirstine F., Datter af Husmand Hans Jacobsen, Ske-Tostrup, og Hustru Sørine, f. Christensen.

Uddannet ved Landvæsen, Parcellist 1907.

Medlem af Sogneraadet 1925 (Rad. Venstre), Fattigforstander.

Adresse: Skovly, Allindelille, Allindemagle pr. Ringsted.

Hansen, Anders Ludvig Viggo, f. 19. Jan. 1879 paa Føllesbjerggaard, Haraldsted, Søn af Gaardejer Carl Hansen og Hustru Maren Sofie, f. Nielsen. Gift 6. Maj 1910 med Hansine H., Datter af Restaurator Christiansen, Skjoldenæsholm, og Hustru Marie, f. Olsen.

Uddannet ved Landvæsen, Gaardejer 1906. I Bestyrelsen for Haraldsted Andelsmejeri i flere Perioder.

Medlem af Sogneraadet 1921 (Kons. Folkep., valgt paa Venstres Liste), Næstformand, Formand for Vejudvalget.

Adresse: Haraldsted pr. Ringsted.

Hansen, Niels, f. 16. Marts 1892 i Valsølille, Søn af Husmand Poul Hansen og Hustru Maren Sofie, f. Jensen. Gift 2. Febr. 1914 med Anna Dorthea H., Datter af Arbejdsmand Niels P. Nielsen, Jydstrup, og Hustru Kirsten f. Andersen.

Arbejdsmand, Parcellist 1917. I Bestyrelsen for De samvirkende Husmandsforeninger i Sorø Amt 1925, for den radikale Venstreforening 1927.

Medlem af Sogneraadet 1929 (Rad. Venstre). Fattigforstander, Medlem af Vejudvalget.

Adresse: Ske Old pr. Merløse.

Jensen, Søren, f. 13. Okt. 1883 i Haraldsted, Søn af Husmand Hans Jensen og Hustru Johanne, f. Christensen. Gift 24. Sept. 1910 med Karen J., Datter af Gaardejer N. P. Nyvang, Nyvangsgaarden, og Hustru.

Uddannet ved Landvæsen, Fæster i Valsølille 1913—15, Forpagter under Skjoldenæsholm 1915. Sogneformand for Præstø m. fl. Amters Brandforsikring 1917, Kasserer for Venstres Vælgerforening 1922.

Medlem af Sogneraadet 1929 (Venstre), Medlem af Værgeraadet og af Vejudvalget, Skoleforstander.

Adresse: Egtved pr. Allindemagle.

Larsen, Søren, f. 30. Juni 1885 i Haraldsted, Søn af Parcellist Lars Sørensen og Hustru Ane Margrethe, f. Sørensen. Gift 21. Juni 1912 med Ernestine L., Datter af Husmand Niels Peter Jensen, Haraldsted, og Hustru Maren.

Uddannet ved Landvæsen, Elev paa Kærehave Husmandsskole, Parcellist 1912. Formand for den radikale Venstreforening 1919—20, i Bestyrelsen for Brugsforeningen, Medlem af Skolekommissionen.

Medlem af Sogneraadet 1921 (Rad. Venstre), Skoleforstander.

Adresse: Haraldsted Huse pr. Allindemagle.

Madsen, Jens Johannes, f. 20. Juni 1897 i Sønderbjerg, Søn af Træskomand Niels Madsen og Hustru, Jordemoder Johanne M., f. Andersen. Gift 14. Dec. 1926 med Jenny M., Datter af Sadelmagermester William Petersen, Lynge-Eskildstrup, og Hustru Marie, f. Christensen.

Uddannet ved Landvæsen, Arbejdsmand, Forpagter, Statshusmand 1927. Formand for Socialdemokratisk Forening 1923—25.

Medlem af Sogneraadet 1928 (Sociald.), Medlem af Vejudvalget og af Fattigudvalget.

Adresse: Allindemagle pr. Ringsted.

Randing, Chr., f. 14. Juni 1887 i Magleby, Møen, Søn af Gaardejer Anders Rasmussen og Hustru Margrethe, f. Hansen. Gift 30. Maj 1915 med Helga Hildebrandt R., Datter af Malermester C. A. Hansen, København, og Hustru.

Lærereksamen fra Jonstrup Seminarium 1910, Vikar flere Steder, Andenlærer i Erslev, Mors, 1912, Enelærer i Valsømagle 1915. Formand for Hjælpekassen 1921, Formand for Menighedsraadet 1929.

Medlem af Sogneraadet 1929 (Rad. Venstre), Sekretær for Sogneraadet.

Adresse: Valsømagle pr. Ortved.

Sørensen, Marius, f. 12. Maj 1894 paa Riisbrighsgaard, Allindelille, Søn af Gaardejer Lars Sørensen og Hustru Ane, f. Petersen. Gift 26. Okt. 1923 med Mary S., Datter af Sognefoged Lars Eliasen, Allindelille, og Hustru Karen Marie, f. Olsen.

Uddannet ved Landvæsen, Elev paa Gistrup Højskole 1912—13, paa Haslev Landbrugsskole 1913—14, Gaardbestyrer 1915, Gaardejer 1919. I Bestyrelsen for Merløse Andelsmejeri 1923—27.

Medlem af Sogneraadet 1929 (Venstre), Medlem af Vejudvalget og af Skolekommissionen, Skoleforstander.

Adresse: Riisbrighsgaard, Allindelille pr. Merløse.

Ombud.

Rading, Chr., Lærer.
Formand for Hjælpekassen, se Sogneraadet.

Christoffersen, Lars, f. 24. Febr. 1867 paa Stigbjerggaard pr. Jydstrup, Søn af Forpagter Christoffer Mortensen og Hustru Sofie, f. Jensen. Gift 27. Nov. 1896 med Laura C., Datter af Sognefoged Hans Sørensen, Gyrstinge, og Hustru Ane, f. Larsen.

Uddannet ved Landvæsen, Forpagter 1900. Medlem af Sogneraadet 1910—21, Medlem af Hovedbestyrelsen for Ringstedkredsens radikale Venstre, Formand for Demokratisk Forening, Medlem af Skolekommissionen, Tilsynsførende med offentlige Midler, Medlem af Værgeraadet.

Ejendomsskyldvurderingsmand 1909.

Adresse: Stigbjerggaard pr. Jydstrup.

Petersen, Hans Chr., Husmand, Sogneraadsformand.

Ejendomsskyldvurderingsmand, se Amtsraadet.

Jydstrup-Valsølille Kommune.

Areal 3396 ha.

I 1925 opdyrket Areal 1938 ha, Skov 767 ha, Moser 23 ha, Vandarealer 160 ha.

Indbyggere. Faktisk Befolkning 5. Nov. 1925: 1511, heraf 772 Mænd, 739 Kvinder. Opført i Folkeregistret 5. Nov. 1925: 1494, 1. Okt. 1928: 1483.

Kreaturholdet. 15. Juli 1928: Heste 393 Stkr., Hornkvæg 2277 Stkr., heraf Køer 1329 Stkr., Svin 2576 Stkr. 15. Juli 1926: Faar 61 Stkr., Geder 53 Stkr., Høns 17,023 Stkr.

Faste Ejendomme i 1927. Antal Ejendomme 295, samlet Vurderingssum 5,507,000 Kr., heraf Grundværdi 2,465,000 Kr., 418,0 Tdr. Hartk. Heraf 2 Skove, samlet Vurderingssum 1,267,000 Kr., heraf Grundværdi 524,000 Kr. 164 Landbrugsejendomme, samlet Vurderingssum 3,566,000 Kr., heraf Grundværdi 1,846,000 Kr., 360,6 Tdr. Hartk. 2 Gaarde over 12 Tdr. Hartk., samlet Vurderingssum 879,000 Kr., heraf Grundværdi 487,000 Kr., 113,3 Tdr. Hartk. 62 Gaarde paa 1—12 Tdr. Hartk., samlet Vurderingssum 1,945,000 Kr., heraf Grundværdi 1,072,000 Kr., 205,0 Tdr. Hartk. 100 Huse under 1 Td. Hartk., samlet Vurderingssum 742,000 Kr., heraf Grundværdi 287,000 Kr., 42,3 Tdr. Hartk. Sognekommunal Grundskyldpromille 1928—29: 16,0 Skattefrit Fradrag pr. Ejendom 5000 Kr.

Skatteydere til Staten 1927—28. 347 Indkomstskatteydere med 890,920 Kr. Indkomst, 11,225 Kr. i Skat. 154 Formueskatteydere med 5,234,700 Kr. Formue, 49,180 Kr. i Skat.

Kommunens Regnskab 1926—27. Regnskabsbalance 99,419 Kr. Indtægter. Renter af Kapitaler og Indtægter af Ejendomme 618 Kr. Grundskyld 35,895 Kr. (1928—29: 34,462 Kr. budgetteret). Ejendomsskyld 24,349 Kr. (1928—29: 18,874 Kr. budgetteret). Personlige Skatter, fraregnet Erhvervsskat og Aktieselskabsskat, 37,341 Kr. (1928—29: 28,283 Kr. budgetteret). Skatteprocent 1926—27: 2,9, 1928—29: 3,6. Ligningsprocent 1926—27: 2,9, 1928—29: 3,7. Udgifter. Skolevæsen 13,835 Kr. Hjælpekasse 1125 Kr. Arbejdsløshed 2082 Kr. Fattigvæsen 11,434 Kr. Aldersrente 8957 Kr. Vejvæsen 26,266 Kr. Renter af Gæld 7962 Kr. Afdrag paa Gæld 12,800 Kr. Formue 31. Marts 1927: 187,001 Kr., heraf faste Ejendomme 171,300 Kr. Gæld 118,500 Kr.

Kommunevalg Marts 1929. Antal Vælgere 594, heraf 312 Mænd, 282 Kvinder. Antal afgivne Stemmer 498, heraf 279 Mænd, 219 Kvinder. Paa Konservative faldt 60 Stemmer, valgt 1 Medl., paa Radikale 193 Stemmer, valgt 3 Medl., paa Socialdemokrater 157 Stemmer, valgt 3 Medl., paa Venstre 86 Stemmer, valgt 2 Medl.

Folketingsvalget April 1929. Antal Vælgere 716. Antal afgivne Stemmer 603. Retsforbundet 1, Konservative 41, Radikale 212, Socialdemokrater 212, Venstre 137.

Sogneraadet.

Jørgensen, Hans Peter, f. 7. Nov. 1866 i Kværkeby, Søn af Ringer Søren Jørgensen og Hustru Ellen Sofie, f. Nielsen. Gift 24. Okt. 1899 med Kristine J., afd., Datter af Husmand Hans Jørgen Nielsen, Børstofte, og Hustru Dorthea, f. Pedersen.

Træskomand. Uddeler i Kværkeby 1899—1902, i Jydstrup 1902—03, Rejsende for Fællesforeningen 1913—18. Parcellist 1913. Medlem af Det radikale Partis Hovedbestyrelse 1923—27, Formand for Jydstrup Andelskasse 1918, Ejendomsskyldvurderingsmand 1920.

Medlem af Sogneraadet 1921 (Rad. Venstre).

Sogneraadsformand 1921.

Adresse: Jydstrup.

Jensen, Hans Laurits, f. 10. Sept. 1888 i Tokkerup, Allerslev Sogn, Søn af Parcellist P. Jensen og Hustru Stine, f. Hansen. Gift 2. Maj 1919 med Karen Marie J., Datter af Bødker Hans Hansen, Hastrup, og Hustru Ane Marie, f. Jørgensen.

Uddannet som Smed 1906-10, rejsende Montør 1917—23, Smedemester 1923. Næstformand for Vandværket 1923, Medlem af Bestyrelsen for Midtsjællands Smedemesterforening 1929, Brandfoged 1929.

Medlem af Sogneraadet 1929 (Rad. Venstre), Medlem af Skolekommissionen, Skoleforstander.

Adresse: Jydstrup.

Jeppesen, Niels Chr., f. 24. Juli 1893 i Kirke-Eskildstrup. Søn af Klokker Hans Jeppesen og Hustru Dorthea, f. Sørensen. Gift 24. Maj 1916 med Olga J., Datter af Parcellist Hans Nielsen, Nr. Eskildstrup og Hustru Anna, f. Hansen.

Uddannet ved Landvæsen, Forpagter under Skjoldenæsholm 1916. Brandfoged 1926, Medlem af Bestyrelsen for Stedstrup Andelsmejeri 1928.

Medlem af Sogneraadet 1921 (Venstre), Skoleforstander.

Adresse: Glostruphus pr. Hvalsø.

Neergaard, Henri Bruun de, f. 20. Aug. 1876 paa Hellestrup ved Sorø, Søn af Hofjægermester Poul Bruun de Neergaard og Hustru Andrea Emilie, f. Jacobsen. Gift 14. Marts 1903 med Julie B. de N., afd., Datter af Kammerherre V. Bruun de Neergaard, Stubberup, og Hustru Louise, f. Bardenfleth, og 26. Nov. 1920 med Astrid Signe B. de N., Datter af Nationalbankbestyrer V. Lehmann. Odense, og Hustru, f. Meincke.

Student fra Borgerdydskolen paa Østerbro 1895, Sekondløjtnant i Garden 1898—1900, Forpagter paa Stubberup 1903—14, Besidder af Familiegodset Skjoldenæsholm fra 1914 til dets Opløsning 1926, derefter Godsejer, Skjoldenæsholm Gods. Hofjægermester, Kammerjunker. Direktør i Sparekassen for Ringsted og Omegn 1903—20, derefter Medlem af Tilsynsraadet til 1925, Formand 1925, Handelsministeriets Tilsynsførende med Sparekassen for Ringsted og Omegn fra 1921, Medlem af Bestyrelsen for Forpagternes Understøttelsesforening 1906. Næstformand 1915, for Arbejdsgivernes Ulykkesforsikring for Land- og Skovbrug 1921 og for Arbejdsgiverforeningen for Land- og Skovbrug 1923, Medlem af Repræsentantskabet for Dansk Skovforening 1928.

Medlem af Sogneraadet 1921 (Kons. Folkep.), Formand for Vejudvalget, Medlem af Kasse- og Regnskabsudvalget, Sekretær i Sogneraadet.

Adresse: Skjoldenæsholm pr. Jydstrup.

Nielsen, Carl Christian, f. 1. Juli 1889 i Valsølille Sogn, Søn af Husmand Hans Nielsen og Hustru Sidse Marie, f. Jensen. Gift 17. Sept. 1913 med Anna Ingeborg N., Datter af Fæster Jens Peter Nielsen, Lundehuset, og Hustru Bodil Kirstine, f. Andersen.

Uddannet ved Landvæsen, Forpagter 1913. Formand for Hjælpekassen 1921—25 og for den radikale Venstreforening 1925—29.

Medlem af Sogneraadet 1925 (Rad. Venstre), Medlem af Vejudvalget og Værgeraadet, Næstformand i Sogneraadet.

Adresse: Lundehuset pr. Hvalsø.

Nielsen, Hans Alfred, f. 3. Marts 1895 i Jydstrup, Søn af Husmand Hans Nielsen og Hustru Inger Marie, f. Hansen. Gift 3. Maj 1919 med Frederikke N., Datter af Ringer Peter Jensen, Jydstrup, og Hustru Stine, f. Nielsen.

Arbejdsmand, Statshusmand 1926. Medlem af Bestyrelsen for Brugsforeningen 1928.

Medlem af Sogneraadet 1929 (Sociald.), Fattigforstander.

Adresse: Høed pr. Jydstrup.

Olsen, Lars Peter, f. 1. Maj 1876 i Svoverslev, Søn af Husmand Hans Olsen og Hustru Ane, f. Larsen. Gift 29. April 1901 med Anna O., Datter af Husmand Niels Andersen, Allerslev.

Arbejdsmand i København 1898, Husmand i Allerslev 1908, i Jydstrup 1916, Margarineforhandler. Medlem af Bestyrelsen for Socialdemokratisk Forening 1919—27, for Landarbejderforbundet 1919.

Medlem af Sogneraadet 1929 (Sociald.), Skoleforstander.

Adresse: Gl. Mejeri, Jydstrup.

Petersen, Hans Frederik, f. 25. Juli 1894 i Vigersted, Søn af Parcellist Jens Peter Petersen, Vigersted, og Hustru Hanne, f. Frederiksen. Gift 26 Nov. 1918 med Jensine P., Datter af Husmand Hans Erik Hansen, Mortenstrup, og Hustru Stine, f. Hansen.

Arbejdsmand, Reservelandpostbud. Kasserer for Landarbejderofrbundet 1917—19, Formand for Dansk Arbejdsmandsforbund 1919—29, Medlem af Bestyrelsen for Brugsforeningen 1922, Formand for Sygekassen 1924.

Medlem af Sogneraadet 1921 (Sociald.), Medlem af Vejudvalget, Medlem af Udstyknings-udvalget, Fattigforstander.

Adresse: Jydstrup.

Petersen, Peter, f. 12. April 1879 i Særløse Sogn, Søn af Husmand N. P. Petersen og Hustru Marie, f. Thiesen. Gift 1. Nov. 1904 med Anna P., Datter af Husmand Anders Larsen, Allerslev, og Hustru Kirstine, f. Jensen.

Skovløber 1904—10, Gaardejer 1910. Formand for Jydstrup Andelsmejeri 1912—21 og for Venstres Vælgerforening 1920—27, Næstformand for Brugsforeningen 1927, Medlem af Bestyrelsen for Hesteforsikringen, Sogneformand for Stormskadeforsikringen.

Medlem af Sogneraadet 1921 (Venstre), Kommunekasserer, Skoleforstander og Formand for Sygekasseudvalget.

Adresse: Stengaarden, Mortenstrup pr. Jydstrup.

Ombud.

Larsen, Peder, f. 6. Jan. 1871 i Bjeverskov, Søn af Parcellist Christen Larsen og Hustru Margrethe, f. Pedersen. Gift 20. Maj 1904 med Marie Kirstine L., Datter af Parcellist Chr. Pedersen, Bjeverskov, og Hustru Sidse Marie, f. Pedersen.

Parcellist i Baldersbrønde 1904—10, i Kirke-Skensved 1910—15, Gaardejer i Hejnede ved Borup 1915—24, Forpagter i Ovsted 1924—26. Parcellist i Jydstrup 1926. Fh. Medlem af Bestyrelsen for den radikalekale Venstreforening, paany 1917 og Husmandsforeningen i Hejnede.

Formand for Hjælpekassen 1929.

Adresse: Slettebjerg pr. Jydstrup.

Jensen, Niels Peter, f. 10. Sept. 1876 i Haraldsted Sogn, Søn af Gaardejer Jens Peder Jensen og Hustru Johanne, f. Nielsen. Gift 8. Jan. 1904 med Margrethe J., f. Olsen, Datter af Gaardejer Ole Christoffersen, Valsømagle.

Uddannet ved Landvæsen, Gaardejer i Valore 1904—05, i Mortenstrup 1905—10 og i Høed 1910. Medlem af Sogneraadet 1921—29, af Værgeraadet 1925, Formand for Mejeriet i Jydstrup 1916.

Ejendomsskyldvurderingsmand 1923.

Adresse: Høed pr. Jydstrup.

Jørgensen, Hans Peter, Parcellist.

Ejendomsskyldvurderingsmand, se Sogneraadet.

Vigersted Kommune.

Areal 2082 ha.

I 1925 opdyrket Areal 1386 ha, Skov 422 ha, Moser 2 ha, Vandarealer 13 ha.

Indbyggere. Faktisk Befolkning 5. Nov. 1925: 807, heraf 423 Mænd, 384 Kvinder. Opført i Folkeregistret 5. Nov. 1925: 810, 1. Okt. 1928: 820.

Kreaturholdet. 15. Juli 1928: Heste 317 Stkr., Hornkvæg 1590 Stkr.,, heraf Køer 910 Stkr., Svin 1887 Stkr. 15. Juli 1926: Faar 13 Stkr., Gedre 36 Stkr., Høns 8792 Stkr.

Faste Ejendomme i 1927. Antal Ejendomme 144, samlet Vurderingssum 3,034,000 Kr., heraf Grundværdi 1,667,000 Kr., 316,3 Tdr. Hartk. Heraf 1 Skov, samlet Vurderingssum 200,000 Kr., heraf Grundværdi 100,000 Kr. 115 Landbrugsejendomme, samlet Vurderingssum 2,702,000 Kr., heraf Grundværdi 1,556,000 Kr., 302,7 Tdr. Hartk. 2 Gaarde over 12 Tdr. Hartk., samlet Vurderingssum 320,000 Kr., heraf Grundværdi 189,000 Kr., 33,3 Tdr. Hartk., 59 Gaarde paa 1—12 Tdr. Hartk., samlet Vurderingssum 2,026,000 Kr., heraf Grundværdi 1,205,000 Kr., 241,4 Tdr. Hartk. 54 Huse under 1 Td. Hartk., samlet Vurderingssum 356,000 Kr., heraf Grundværdi 162,000 Kr., 28,0 Tdr. Hartk. Sognekommunal Grundskyldpromille 1928—29: 12,74. Skattefrti Fradrag pr. Ejendom 5000 Kr.

Skatteydere til Staten 1927—28: 197 Indkomstskatteydere med 484,063 Kr. Indkomst, 3461 Kr. i Skat. 131 Formueskatteydere med 3,721,900 Kr. Formue, 25,501 Kr. i Skat.

Kommunens Regnskab 1926—27. Regnskabsbalance 65,447 Kr. Indtægter. Renter af Kapitaler og Indtægter af Ejendomme 771 Kr. Grundskyld 24,214 Kr. (1928—29: 21,836 Kr., budgetteret). Ejendomsskyld 11,083 Kr. (1928—29: 7845 Kr., budgetteret). Personlige Skatter, fraregnet Erhvervsskat og Aktieselskabsskat 18,784 Kr. (1928—29: 15,217 Kr., budgetteret). Optagne Laan 11,739 Kr. Skatteprocent 1926—27: 2,9, 1928—29: 3,21. Ligningsprocent 1926—27: 2,7, 1928—29: 2,7. Udgifter. Skolevæsen 4985 Kr. Hjælpekasse 512 Kr. Arbejdsløshed 289 Kr. Fattigvæsen 11,353 Kr. Aldersrente 3078 Kr. Vejvæsen 14,754 Kr. Renter af Gæld 4934 Kr. Afdrag paa Gæld 19,462 Kr. Formue 31. Marts 1927: 76,277 Kr., heraf faste Ejendomme 60,189 Kr. Gæld 108,966 Kr.

Kommunevalg Marts 1929. Antal Vælgere 306, heraf 158 Mænd, 148 Kvinder. Antal afgivne Stemmer 265, heraf 149 Mænd, 116 Kvin-

der. Paa Radikale faldt 92 Stemmer, valgt 2 Medl., paa Socialdemokrater 64 Stemmer, valgt 2 Medl., paa Venstre 109 Stemmer, valgt 3 Medl.

Folketingsvalget April 1929. Antal Vælgere 356. Antal afgivne Stemmer 289. Konservative 6, Radikale 94, Socialdemokrater 75, Venstre 114.

Sogneraadet.

Hansen, Lars, f. 11. Juli 1882 i Vigersted, Søn af Gaardejer, Sognefoged Hans Hansen og Hustru Johanne, f. Larsen. Gift 8. Sept. 1905 med Christine H., Datter af Gaardejer Jørgen Nielsen, Vigersted, og Hustru Sofie, f. Christensen.

Uddannet ved Landvæsen, Elev paa Sorø Højskole 1903-04, Gaardejer 1905, Rentier 1918. Vurderingsformand for Landbygningernes alm. Brandforsikring 1916, Repræsentant for Bjeverskov Løsørebrandforsikring.

Medlem af Sogneraadet 1913 (Venstre), Fattigforstander 1913, Næstformand 1921.

Sogneraadsformand 1929.

Adresse: Vinkelgaard, Vigersted pr. Ortved.

Christiansen, Christian Carl, f. 23. Sept. 1881 i Ringsted Landsogn, Søn af Skovfoged Ole Christiansen, Ortved, og Hustru Kirstine, f. Nielsen. Gift 31. Okt. 1907 med Clara Marie C., Datter af Gaardejer Christen Rasmussen, Ø. Karleby, og Hustru Christiane, f. Nielsen.

Uddannet ved Landvæsen, Parcellist i Ortved 1907, Gaardejer 1918. Medlem af Menighedsraadet 1922—26, Medlem af Bestyrelsen for Mejeriet Kildevang 1904 og for den radikale Venstreforening 1925.

Medlem af Sogneraadet 1929 (Rad. Venstre), Medlem af Vejudvalget og af Skolekommissionen.

Adresse: Kildebjerggaard pr. Ortved.

Frederiksen, Carl, f. 10 Dec. 1897 i Vigersted, Søn af Landpostbud Jens Peter Frederiksen, Aagerup, og Hustru Anna Hansine, f. Petersen. Gift 6. Dec. 1919 med Pouline Margrethe F., Datter af Skovarbejder N. P. Petersen, Avnstrup, og Hustru Maren, f. Christiansen.

Skovarbejder. Medlem af Bestyrelserne for Socialdemokratisk Forening 1920—27 og for Landarbejderforbundet 1928—29.

Medlem af Sogneraadet 1929 (Sociald.), Medlem af Vejudvalget og Værgeraadet.

Adresse: Humleore pr. Kværkeby.

Johansen, Axel, f. 21. Jan. 1887 i Rønne. Søn af Arbejdsmand Jens Johansen og Hustru Jørgine, f. Hansen. Gift 29. Nov. 1921 med Veronica J., f. Szlarsik.

Arbejdsmand. Kasserer for Socialdemokratisk Forening 1923, Medlem af Bestyrelsen for Dansk Landarbejderforbunds Borup Afd. og Næstformand for Understøttelsesforeningen 1929.

Medlem af Sogneraadet 1925 (Sociald.), Medlem af Vejudvalget og Fattiggaardsudvalget.

Adresse: Vigersted pr. Borup.

Larsen, Hans Chr., f. 5. Nov. 1882 paa Lundegaarden, Søn af Gaardejer Morten Larsen og Hustru Ane Marie, f. Petersen. Gift 30. April 1909 med Johanne L., Datter af Skovfoged P. Larsen, Stubberup, og Hustru Emilie, f. Blum.

Uddannet ved Landvæsen, Elev paa Karise Højskole 1905—06, Gaardejer 1909.

Medlem af Sogneraadet 1921 (Venstre), Formand for Vejudvalget, Skoleforstander.

Adresse: Lundegaard, Snekkerup pr. Borup.

Larsen, Lars Peder, f. 17. Febr. 1877 i Aagerup, Søn af Bestyrer Anders Larsen og Hustru Kirstine, f. Jensen. Gift 26. Aug. 1915 med Maren Kristine L., Datter af Husmand Hans Peter Jensen, Mortenstrup, og Hustru Caroline f. Jensen.

Uddannet ved Landvæsen, Parcellist 1905. Formand for Sygekassen 1919—27, Medlem af Menighedsraadet 1920.

Medlem af Sogneraadet 1913—21, paany 1929 (Rad. Venstre), Næstformand.

Adresse: Aagerup pr. Borup.

Nielsen, Niels Peter, f. 16. April 1878 i Aagerup, Søn af Gaardejer Jens Nielsen og Hustru Mette Kirstine, f. Jørgensdatter. Gift 31. Okt. 1907 med Johanne Kirstine N., Datter af Gaardejer Hans Larsen, Vigersted, og Hustru Vilhelmine, f. Christoffersen.

Uddannet ved Landvæsen, Elev paa Sorø Højskole 1897—98 og paa Dalum Landbrugsskole 1902—03, Gaardejer 1906. Fh. Medlem af Menighedsraadet, paany 1926, Medlem af Skolekommissionen 1921—25.

Medlem af Sogneraadet 1913—21, paany 1929 (Venstre), Formand for Fattiggaardsudvalget, Medlem af Vejudvalget og Sygekasseudvalget.

Adresse: Bjergvængegaard, Aagerup pr. Borup.

Ombud.

Hansen, Morten, Gaardejer.
Formand for Hjælpekassen.
Adresse: Vigersted pr. Borup.

Petersen, Frederik, f. 13. Juni 1866 paa Stensbjerggaard, Snekkerup, Søn af Gaardejer Peter Nielsen og Hustru Kirsten, f. Frandsen. Gift 7. Nov. 1890 med Maren Kirstine P., Datter af Husmand Peter Nielsen, Ortved.

Uddannet ved Landvæsen, Elev paa Tune Landboskole 1885—86, Forpagter af Stensbjerggaard 1890—1909, Gaardejer 1909 Fh. Medlem af Skolekommissionen og Bestyrelsen for Jydstrup Andelsmejeri og af Menighedsraadet, Medlem af Sogneraadet for Vigersted-Kværkeby 1900—08.
Ejendomsskyldvurderingsmand 1908.
Adresse: Stensbjerggaard, Snekkerup pr. Borup.

Petersen, Jens Peter, f. 27. Okt. 1865 i Valsølille, Søn af Smed Hans Peter Petersen og Hustru Kirstine, f. Christoffersen. Gift 12. Maj 1892 med Johanne Kristiane P., Datter af Væver Fr. Christiansen, Vigersted, og Hustru Johanne, f. Andersen.

Landmand og Staldmester, Parcellist 1892. Medlem af Sogneraadet for Vigersted-Kværkeby 1903—09 og for Vigersted 1913—21, fh. Medlem af Bestyrelsen for Jydstrup Mejeri, Formand for Hjælpekassen 1907—13 og for Sygekassen 1909—19, fh. Medlem af Skolekommissionen og Forligsmægler i Tyendesager.
Ejendomsskyldvurderingsmand 1924.
Adresse: Ortved.

Kværkeby Kommune.

Areal 2551 ha.

I 1925 opdyrket Areal 1708 ha, Skov 436 ha, Moser 74 ha, Vandarealer 6 ha.

Indbyggere. Faktisk Befolkning 5. Nov. 1925: 1351, heraf 670 Mænd, 681 Kvinder. Opført i Folkeregistret 5. Nov. 1925: 1345, 1. Okt. 1928: 1380.

Kreaturholdet. 15. Juli 1928: Heste 327 Stkr., Hornkvæg 1943 Stkr., heraf Køer 1170 Stkr., Svin 2185 Stkr., 15. Juli 1926: Faar 3 Stkr., Geder 19 Stkr., Høns 11,853 Stkr.

Faste Ejendomme i 1927. Antal Ejendomme 241, samlet Vurderingssum 3,983,000 Kr., heraf Grundværdi 1,895,000 Kr., 321,9 Tdr. Hartk. Heraf 1 Skov, samlet Vurderingssum 304,000 Kr., heraf Grundværdi 144,000 Kr. 128 Landbrugsejendomme, samlet Vurderingssum 3,008,000 Kr., heraf 1,647,000 Kr., 294,0 Tdr. Hartk. 6 Gaarde over 12 Hartk., samlet Vurderingssum 1,055,000 Kr., heraf Grundværdi 659,000 Kr., 119,2 Tdr. Hartk. 43 Gaarde paa 1—12 Tdr. Hartk., samlet Vurderingssum 1,337,000 Kr., heraf Grundværdi 744,000 Kr., 142,0 Tdr. Hartk. 79 Huse under 1 Td. Hartk., samlet Vurderingssum 616,000 Kr., heraf Grundværdi 244,000 Kr., 32,8 Tdr. Hartk. Sognekommunal Grundskyldpromille 1928—29: 14,00. Skattefrit Fradrag pr. Ejendom 5000 Kr.

Skatteydere til Staten 1927—28: 271 Indkomstskatteydere med 486,052 Kr. Indkomst, 2757 Kr. i Skat. 128 Formueskatteydere med 2,735,800 Kr. Formue, 8983 Kr. i Skat.

Kommunens Regnskab 1926—27. Regnskabsbalance 77,701 Kr. Indtægter. Renter af Kapitaler og Indtægter af Ejendomme 566 Kr. Grundskyld 24,073 Kr. (1928—29: 26,584 Kr., budgetteret). Ejendomsskyld 10,990 Kr. (1928—29: 11,678 Kr., budgetteret). Personlige Skatter, fraregnet Erhvervsskat og Aktieselskabsskat 25,245 Kr. (1928—29: 15,128 Kr., budgetteret). Skatteprocent 1926—27: 2,7, 1928—29: 2,34. Ligningsprocent 1926—27: 3,0, 1928—29: 3,0. Udgifter. Skolevæsen 11,556 Kr. Hjælpekasse 459 Kr. Arbejdsløshed 1154 Kr. Fattigvæsen 13,412 Kr. Aldersrente 11,924 Kr. Vejvæsen 6041 Kr. Renter af Gæld 884 Kr. Afdrag paa Gæld 1155 Kr. Formue 31. Marts 1927: 141,139 Kr., heraf faste Ejendomme 46,530 Kr. Gæld 23,430 Kr.

Kommunevalg Marts 1929. Antal Vælgere 484, heraf 230 Mænd, 254 Kvinder. Antal afgivne Stemmer 398, heraf 208 Mænd, 190 Kvinder. Paa Radikale faldt 171 Stemmer, valgt 3 Medl., paa Socialdemokrater 99 Stemmer, valgt 2 Medl., paa Venstre 128 Stemmer, valgt 2 Medl.

Folketingsvalget April 1929. Antal Vælgere 624. Antal afgivne Stemmer 529. Konservative 7, Radikale 174, Socialdemokrater 186, Venstre 162.

Sogneraadet.

Nielsen, Ole, f. 27. Sept. 1870 i Tureby, Søn af Indsidder Hans Nielsen og Hustru Anna Marie, f. Jensen. Gift 6. Maj 1893 med Karen Sofie N., Datter af Stenhugger Hans Nielsen, Mulstrup, og Hustru Maren, f. Nielsen.

Uddannet ved Landbruget, Elev paa Høng Højskole 1889—90, Statshusmand 1910, Medlem af Sogneraadet for Vigersted-Kværkeby

1904—08. Formand for Sygekassen 1916—22, fh. Formand for Mejeriet, Revisor i Brugsforeningen, Mejeriet, Sygekassen og Kreaturforsikringen.

Medlem af Sogneraadet 1925 (Rad. Venstre). Sogneraadsformand 1925.

Adresse: Kværkeby.

Hansen, H. P., Gaardejer.

Medlem af Sogneraadet (Rad. Venstre).

Adresse: Kværkeby.

Jensen, Aksel Hemming, f. 29. Dec. 1890 i Benløse Sogn, Søn af Mejeribestyrer J. M. Jensen og Hustru Ellen, f. Hemmingsen. Gift 3. April 1917 med Marie J., Datter af Gaardejer Søren Nielsen, Kværkeby, og Hustru Stine, f. Larsen.

Uddannet ved Landbruget, Elev paa Høng Højskole 1907—08 og Landbrugsskole 1916—17, Gaardejer 1917. Formand for Kontrolforeningen 1925.

Medlem af Sogneraadet 1925 (Venstre), Næstformand, Medlem af Vejudvalget 1929, Sekretær ved Møderne 1929.

Adresse: Baunehøjgaard, Kværkeby.

Jensen, Peter Johannes, f. 9. Juni 1886 i Bedsted, Søn af Husmand Niels Chr. Jensen og Hustru Maren, f. Nielsen. Gift 13. Febr. 1920 med Anna Hansine J., Datter af Tækkemand Frederik Jensen, Haslev Nordskov, og Hustru Marie.

Uddannet ved Landbruget, Forpagter 1920—25, Parcellist 1925. Formand for Hjælpekassen 1925—29.

Medlem af Sogneraadet 1929 (Venstre), Medlem af Skolekommissionen og Vejudvalget.

Adresse: Bedsted pr. Ringsted.

Nielsen, Hans Ernst, f. 15. April 1877 i Børstofte, Kværkeby Sogn, Søn af Husmand Hans Jørgen Nielsen og Hustru Dorthea, f. Petersen. Gift 4. Maj 1907 med Helga Kirstine N., Datter af Skræder Lars Petersen, Kværkeby, og Hustru Johanne, f. Jensen.

Uddannet ved Landbruget, Husmand 1910. Formand for Vigersted-Kværkeby Understøttelsesforening 1920, for Sygekassen 1922, Revisor i Socialdemokratisk Forening 1923.

Medlem af Sogneraadet 1913—25, paany 1929 (Sociald.), Formand for Vejudvalget og Fattigforstander 1929.

Adresse: Kværkeby.

Pedersen, Chr. Hilmar, f. 17. Febr. 1883 i København, Søn af Sporvognskonduktør Niels Pedersen og Hustru Ane, f. Petersen. Gift 30. Nov. 1917 med Ida P., Datter af Faktor H. P. Nielsen, København, og Hustru Ida Christiane, f. Moser.

Stationsmestereksamen 1916, Portør i København 1908—18, Overportør i Næstved 1918—20, i Kværkeby 1920. Kasserer i Socialdemokratisk Forening 1927.

Medlem af Sogneraadet 1927 (Sociald.), Medlem af Fattiggaardsudvalget og Vejudvalget, Skoleforstander 1929.

Adresse: Kværkeby.

Petersen, Rasmus, f. 18. Aug. 1881 i Gyrstinge Sogn, Søn af Husmand Anders Petersen og Hustru Kirsten, f. Sørensen. Gift 28. Jan. 1905 med Karen Marie P., Datter af Arbejdsmand Peter Hansen, Benløse, og Hustru Kirsten, f. Hansen.

Uddannet ved Landbruget, Husmand i Glumsø 1909—16, Parcellist i Sneslev 1916-20, Gaardejer 1920. Medlem af Bestyrelsen for Gødningsforeningen 1926, for Mejeriet 1927, Medlem af Værgeraadet.

Medlem af Sogneraadet 1929 (Rad. Venstre), Medlem af Sygekasseudvalget.

Adresse: Slimminge Ore pr. Kværkeby.

Ombud.

Mortensen, Hans Chr., f. 22. Maj 1879 i Ringsted Landsogn, Søn af Husmand N. P. Mortensen og Hustru Stine, f. Hansen. Gift 15. Nov. 1901 med Louise M., f. Nielsen.

Uddannet ved Landbruget, Parcellist 1902. Fh. Medlem af Bestyrelsen for den frie Fattigkasse, Formand for Kreaturassurancen 1923, Medlem af Bestyrelsen for Mejeriet.

Formand for Hjælpekassen 1929.

Adresse: Bedsted pr. Ringsted.

Hansen, H. P., Gaardejer.

Ejendomsskyldvurderingsmand, se Sogneraadet.

Nielsen, Rasmus Chr., f. 23. Sept. 1865 i Benløse, Søn af Arbejdsmand Peter Nielsen og Hustru Ane, f. Christensen. Gift 29. August 1890 med Johanne N., Datter af Parcellist Peter Petersen, Vigersted, og Hustru Dina, f. Nielsen.

Uddannet ved Landbruget, Parcellist i Kværkeby 1890. Sogneformand for Præstø m. fl. Amters Brandforsikring 1915.

Ejendomsskyldvurderingsmand 1908.

Adresse: Kværkeby Mark pr. Ringsted.

Nordrup-Farringløse Kommune.

Areal 2928 ha.

I 1925 opdyrket Areal 2214 ha, Skov 500 ha, Moser 26 ha, Vandarealer 6 ha.

Indbyggere. Faktisk Befolkning 5. Nov. 1925: 1353, heraf 698 Mænd, 655 Kvinder. Opført i Folkeregistret 5. Nov. 1925: 1352, 1. Okt. 1928: 1380.

Kreaturholdet. 15. Juli 1928: Heste 441 Stkr., Hornkvæg 2574 Stkr., heraf Køer 1453 Stkr., Svin 3264 Stkr. 15. Juli 1926: Faar 45 Stkr., Geder 36 Stkr., Høns 14,897 Stkr.

Faste Ejendomme i 1927. Antal Ejendomme 235, samlet Vurderingssum 5,533,000 Kr., heraf Grundværdi 2,907,000 Kr., 446,1 Tdr. Hartk. Heraf 1 Skov, samlet Vurderingssum 907,000 Kr., heraf Grundværdi 666,000 Kr. 141 Landbrugsejendomme, samlet Vurderingssum 3,970,000 Kr., heraf Grundværdi 2,175,000 Kr., 394,8 Tdr. Hartk. 2 Gaarde over 12 Tdr. Hartk., samlet Vurderingssum 707,000 Kr., heraf Grundværdi 450,000 Kr., 83,6 Tdr. Hartk. 66 Gaarde paa 1—12 Tdr. Hartk., samlet Vurderingssum 2,606,000 Kr., heraf Grundværdi 1,460,000 Kr., 272,7 Tdr. Hartk. 73 Huse under 1 Td. Hartk., samlet Vurderingssum 657,000 Kr., heraf Grundværdi 265,000 Kr., 38,5 Tdr. Hartk. Sognekommunal Grundskyldpromille 1928—29: 11,25. Skattefrit Fradrag pr. Ejendom 5000 Kr.

Skatteydere til Staten 1927—28: 353 Indkomstskatteydere med 878,241 Kr. Indkomst, 6692 Kr. i Skat. 199 Formueskatteydere med 7,360,200 Kr. Formue, 56,485 Kr. i Skat.

Kommunens Regnskab 1926—27. Regnskabsbalance 68,490 Kr. Indtægter. Renter af Kapitaler og Indtægter af Ejendomme 1438 Kr. Grundskyld 26,161 Kr. (1928—29: 27,392 Kr., budgetteret). Ejendomsskyld 14,267 Kr. (1928—29: 12,206 Kr., budgetteret). Personlige Skatter, fraregnet Erhvervsskat og Aktieselskabsskat 27,897 Kr. (1928—29: 26,530 Kr., budgetteret). Optagne Laan 473 Kr. Skatteprocent 1926—27: 1,9, 1928—29: 3,3. Ligningsprocent 1926—27: 1,8, 1928—29: 3,4. Udgifter. Skolevæsen 11,673 Kr. Hjælpekasse 1621 Kr. Arbejdsløshed 743 Kr. Fattigvæsen 11,508 Kr. Aldersrente 9432 Kr. Vejvæsen 10,867 Kr. Renter af Gæld 3357 Kr. Afdrag paa Gæld 12,152 Kr. Formue 31. Marts 1927: 135,256 Kr., heraf faste Ejendomme 41,960 Kr. Gæld 65,536 Kr.

Kommunevalg Marts 1929. Antal Vælgere 610, heraf 324 Mænd, 286 Kvinder. Antal afgivne Stemmer 478, heraf 273 Mænd, 205 Kvinder. Paa Radikale faldt 192 Stemmer, valgt 3 Medl., paa Socialdemokrater 101 Stemmer, valgt 1 Medl., paa Venstre 181 Stemmer, valgt 3 Medl.

Folketingsvalget April 1929. Antal Vælgere 673. Antal afgivne Stemmer 574. Retsforbundet 1, Konservative 18, Radikale 189, Socialdemokrater 164, Venstre 200, ugyldige 2.

Sogneraadet.

Petersen, Jens, f. 16. Jan. 1875 i Nordrup, Søn af Handelsmand Fr. Petersen og Hustru Marie, f. Jensdatter. Gift 29. Maj 1902 med Ane Marie P., Datter af Gaardejer Hans Christensen, Mulstrup, og Hustru Stine, f. Hansen.

Elev paa Hong Højskole 1896—97, Uddeler i Mulstrup Brugsforening 1906—17, Gaardmand i Aversi 1917—22, Gaardejer i Mulstrup 1922.

Medlem af Sogneraadet 1925 (Rad. Venstre).

Sogneraadsformand.

Adresse: Mulstrup pr. Ringsted.

Andersen, Laur. Chr., f. 4. Juni 1889 i Tølløse Lillevang, Søn af Indsidder Carl Andersen og Hustru Anna, f. Petersen. Gift 19. Nov. 1920 med Karen Kristine A., Datter af Parcellist Søren Christoffersen og Hustru Ane, f. Petersen.

Uddannet ved Landbruget, Parcellist 1920. Sogneformand for Stormskadeforsikringen for Sjællands Stift 1921.

Medlem af Sogneraadet 1925 (Sociald.), Medlem af Vejudvalget og Skoleforstander 1925, Medlem af Fattigudvalget 1929.

Adresse: Mulstrup Indelukke pr. Ringsted.

Elmfelt, Jensenius, f. 23. Jan. 1890 i Næstved, Søn af Arbejdsmand Jørgen Jensen og Hustru Margrete, f. Frandsen. Gift 31. Dec. 1916 med Mary Rosalie E., Datter af Tilskærer A. Ditlefsen, København, og Hustru Marie, f. Jacobsen.

Uddannet som Underofficer ved Feltartilleriet, Sergent 1914—19, Stationsforstander 1919. Medlem af Bestyrelsen for den radikale Venstreforening 1927.

Medlem af Sogneraadet 1925 (Rad. Venstre), Medlem af Vejudvalget 1929.

Adresse: Sneslev St.

Jokumsen, Niels Peter, f. 21. Jan. 1876 i Farringløse, Søn af Gaardmand Mads Jokumsen og Hustru Karen Marie, f. Nielsen. Gift 4. Dec. 1914 med Bodiline J., Datter af Parcellist Hans P. Hansen, Mortenstrup, og Hustru Kirstine.

Uddannet ved Landbruget, Elev paa Høng Højskole 1896—97, Gaardejer 1906. Revisor i Mejeriet Vestervang 1917.

Medlem af Sogneraadet 1929 (Venstre), Medlem af Vejudvalget, Fattigforstander og Skoleforstander for Farringløse Skole.

Adresse: Bredekjær, Farringløse.

Nørgaard, Peter Mikkelsen, f. 1. Jan. 1880 i Hillerslev, Søn af Gaardmand Chr. Nørgaard og Hustru Kirstine, f. Andersen. Gift 16. Marts 1916 med Valborg N., Datter af Gaardmand Chr. Nielsen, Lillevangsgaard, Mulstrup, og Hustru Anna.

Inspektør paa Giesegaard 1923.

Medlem af Sogneraadet 1929 (Venstre), Formand for Vejudvalget.

Adresse: Giesegaard pr. Kværkeby.

Steffensen, Oluf Peter Fr., f. 3. Sept. 1884 i Skelby, Søn af Smedemester Niels Steffensen, Nordrup, og Hustru Karen Marie, f. Hansen. Gift 26. Marts 1912 med Emma Vilhelmine S., Datter af Tømrer Lars Hansen, Kastrup, Amager, og Hustru Kirsti, f. Jønsdatter.

Uddannet som Smed, Svendestykke i Ringsted 1902 og paa Landbohøjskolen, Smedemester paa Giesegaard 1914.

Medlem af Sogneraadet 1921, Fattigforstander og Medlem af Værgeraadet 1929.

Adresse: Giesegaard pr. Kværkeby.

Sørensen, Søren Aage, f. 15. Juli 1875 i Mulstrup, Søn af Gaardmand Anders Sørensen og Hustru Johanne Marie, f. Christensen. Gift 25. Juni 1909 med Johanne Kirstine S., Datter af Gaardmand Chr. Petersen, Gerlev, og Hustru Johanne Kirstine, f. Madsen.

Uddannet ved Landbruget, Elev paa Ask Landbrugsskole 1893—94, paa Tune Landboskole 1898—99, Gaardejer 1908. Kasserer for Mejeriet 1916.

Medlem af Sogneraadet 1929 (Venstre), Næstformand i Sogneraadet, Medlem af Fattigudvalget og Aldersrenteudvalget, Tilsynsførende med Nordrup Skole.

Adresse: Vesterskovgaard, Nordrup pr. Farringløse.

Ombud.

Petersen, Niels Peter, f. 27. April 1888 i Snekkerup, Søn af Gaardejer Niels Petersen og Hustru Ane, f. Petersen. Gift 23. Maj 1913 med Ane P., Datter af Gaardejer Peter Jensen, Farringløse, og Hustru Marie, f. Christensen.

Uddannet ved Landbruget, Elev paa Roskilde Højskole 1911—12, Parcellist i Fredsgaarde 1918—21, Gaardejer 1921. Medlem af Bestyrelsen for Hjælpekassen 1924.

Formand for Hjælpekassen 1925.

Adresse: Præstbrogaard pr. Farringløse.

Christensen, Peter Oluf, f. 9. Jan. 1874 paa Mulstrup Mølle, Søn af Bager Søren Christensen og Hustru Maren Sofie, f. Olsen. Gift 8. Dec. 1899 med Thora Sofie C., Datter af Forpagter Hans Nielsen, Klippede, og Hustru Maren, f. Nielsen.

Bager og Møller 1899. Vurderingsmand i Østifternes Brandforsikring 1905—20, Medlem af Sogneraadet 1913—17, Formand 1917—21, Kasserer for Menighedsraadet.

Ejendomsskyldvurderingsmand 1924.

Adresse: Mulstrup pr. Ringsted.

Petersen, Chr., f. 31. Juli 1884 i Nordrup, Søn af Arbejdsmand Niels Petersen, Mulstrup, og Hustru Maren Sofie, f. Christiansen. Gift 8. Nov. 1907 med Christine P., Datter af Husmand Hans Chr. Larsen, Barmose, og Hustru Marie, f. Lohse.

Uddannet ved Landbruget, Parcellist 1911. Tillidsmand i Husmandsbrandkassen 1912, Revisor i Sygekassen.

Ejendomsskyldvurderingsmand 1924.

Adresse: Farringløse.

Vetterslev-Hømb Kommune.

Areal 1723 ha.

I 1925 opdyrket Areal 1432 ha, Skov 39 ha, Moser 6 ha, Vandarealer 11 ha.

Indbyggere. Faktisk Befolkning 5. Nov. 1925: 981, heraf 497 Mænd, 484 Kvinder. Opført i Folkeregistret 5. Nov. 1925: 984, 1. Okt. 1928: 988.

Kreaturholdet. 15. Juli 1928: Heste 306 Stkr., Hornkvæg 1736 Stkr., heraf Køer 1065 Stkr., Svin 2100 Stkr. 15. Juli 1926: Faar 10 Stkr., Geder 29 Stkr., Høns 10,912 Stkr.

Faste Ejendomme i 1927. Antal Ejendomme 196, samlet Vurderingssum 3,499,000 Kr., heraf Grundværdi 1,885,000 Kr., 358,6 Tdr. Hartk. 123 Landbrugsejendomme, samlet Vurderingssum 3,113,000 Kr., heraf Grundværdi 1,836,000 Kr., 354,9 Tdr. Hartk. 3 Gaarde over 12 Tdr. Hartk., samlet Vurderingssum 847,000 Kr., heraf Grundværdi 600,000 Kr., 116,7 Tdr. Hartk. 69 Gaarde paa 1—12 Tdr. Hartk., samlet Vurderingssum 1,884,000 Kr., heraf Grundværdi 1,064,000 Kr., 205,8 Tdr. Hartk. 51 Huse under 1 Td. Hartk., samlet Vurderingssum 382,000 Kr., heraf Grundværdi 172,000 Kr., 32,4 Tdr. Hartk. Sognekommunal Grundskyldpromille 1928—29: 11,20. Skattefrit Fradrag pr. Ejendom 5000 Kr.

Skatteydere til Staten 1927—28: 241 Indkomstskatteydere med 508,621 Kr. Indkomst, 5575 Kr. i Skat. 159 Formueskatteydere med 3,274,600 Kr. Formue, 7943 Kr. i Skat.

Kommunens Regnskab 1926—27. Regnskabsbalance 44,141 Kr. Indtægter. Renter af Kapitaler og Indtægter af Ejendomme 515 Kr. Grundskyld 19,951 Kr. (1928—29: 21,495 Kr., budgetteret), Ejendomsskyld 7417 Kr. (1928—29: 6744 Kr., budgetteret). Personlige Skatter, fraregnet Erhvervsskat og Aktieselskabsskat 16,040 Kr. (1928—29: 14,750 Kr., budgetteret). Optagne Laan 900 Kr. Skatteprocent 1926—27: 1,8, 1928—29: 2,5. Ligningsprocent 1926—27: 1,7, 1928—29: 2,8. Udgifter. Skolevæsen 10,175 Kr. Hjælpekasse 734 Kr. Arbejdsløshed 369 Kr. Fattigvæsen 4307 Kr. Aldersrente 8364 Kr. Vejvæsen 7668 Kr. Renter af Gæld 641 Kr. Afdrag paa Gæld 4853 Kr. Formue 31. Marts 1927: 57,821 Kr., heraf faste Ejendomme 54,485 Kr. Gæld 11,549 Kr.

Kommunevalg Marts 1929. Antal Vælgere 458, heraf 230 Mænd, 228 Kvinder. Antal afgivne Stemmer 376, heraf 202 Mænd, 174 Kvinder. Paa Radikale faldt 193 Stemmer, valgt 5 Medl., paa Socialdemokrater 71 Stemmer, valgt 1 Medl., paa Venstre 112 Stemmer, valgt 3 Medl.

Folketingsvalget April 1929. Antal Vælgere 503. Antal afgivne Stemmer 443. Retsforbundet 4, Konservative 9, Radikale 204, Socialdemokrater 100, Venstre 126.

Sogneraadet.

Jakobsen, Ole, f. 14. Sept. 1880 i Vetterslev, Søn af Tømrer og Parcellist, Branddirektør Niels Jakobsen og Hustru Ane, f. Olsdatter. Gift 1906 med Petrine J., Datter af Gaardejer Jens Larsen, Haraldsted, og Hustru Christine, f. Jensen.

Uddannet som Karetmager og Elev paa Teknisk Skole 1896—1900, Karetmager. Formand for Værgeraadet 1921—23, Medlem til 1925, Ejendomsskyldvurderingsmand 1926.

Medlem af Sogneraadet 1921 (Rad. Venstre), Medlem af Skolekommissionen 1925—29, Folkeregisterfører.

Sogneraadsformand 1928.

Adresse: Hømb pr. Ringsted.

Christiansen, Christen Peter, f. 27. Marts 1889 i Sandby, Søn af Gaardejer S. Christiansen og Hustru Stine, f. Henriksen. Gift 22. Marts 1914 med Hansine C., Datter af Gaardejer og Musiker Christen Jacobsen og Hustru.

Uddannet ved Landvæsen, Elev paa Roskilde Højskole 1908—09. Forpagter 1912, Gaardejer i Sandby 1918 og i Hømb 1923. Medlem af Bestyrelsen for Mejeriet Lervang 1927 og af Bestyrelsen for Venstreforeningen, Sogneformand for Landboforeningen.

Medlem af Sogneraadet 1929 (Venstre), Kommunekasserer, Skoleforstander.

Adresse: Toftegaard, Hømb pr. Ringsted.

Hansen, Kr. Fr., f. 9. Juli 1882 i Hømb. Søn af Smedemester Peter Hansen og Hustru Johanne Frederikke, f. Petersen. Gift 29. April 1910 med Henriette Mathilde H., Datter af Gaardejer Fr. Mortensen, Fjenneslev, og Hustru Julie.

Uddannet som Smed 1896—1900, Smedemester 1910. Medlem af Værgeraadet 1925—29 og af Bestyrelsen for Mejeriet Lervang 1927.

Medlem af Sogneraadet 1925 (Rad. Venstre), Fattigforstander.

Adresse: Hømb pr. Ringsted.

Kristiansen, Søren, f. 8. Jan. 1881 i Alsted, Søn af Parcellist Mads Kristiansen og Hustru Ane Marie, f. Sørensen. Gift 16. Nov. 1910 med Christine K., Datter af Gaardejer Mads Nielsen, Ortved, og Hustru Mette, f. Nielsen.

Uddannet ved Landvæsen, Elev paa Kærehave Husmandsskole 1906—07, Parcellist 1910. Fh. Medlem af Bestyrelsen for den radikale Venstreforening, Medlem af Bestyrelsen for Mejeriet Lørvang 1927.

Medlem af Sogneraadet 1929 (Rad. Venstre), Medlem af Vejudvalget.

Adresse: Hømb pr. Ringsted.

Nielsen, Christian, f. 7. Aug. 1873 i Træløse, Skelby Sogn, Søn af Gaardejer Christen Nielsen og Hustru Maren Sofie, f. Jensen. Gift 15. Sept. 1917 med Laura N., Datter af Smed Johansen Wamsler, Sandby, og Hustru Stine.

Uddannet ved Landvæsen, Forpagter 1903, Gaardejer 1915.

Medlem af Sogneraadet 1913—21, paany 1929 (Venstre), Skatteopkræver.

Adresse: Trollegaard, Vetterslev pr. Vrangstrup.

Petersen, Georg, f. 13. Sept. 1883 i Stenstrup, Rønnebæk, Søn af Tømrer Jens Petersen, Tyvelse, og Hustru Johanne, f. Nielsen. Gift 1909 med Karen Sofie P., Datter af Husmand Niels Hansen, Kalkerup, og Hustru Karen Marie, f. Jørgensen.

Uddannet som Snedker 1898—1903, Svendeprøve i Næstved 1903, Snedkermester 1909. Fh. Skatteopkræver, Medlem af Menighedsraadet 1917—20, Formand for Sygekassen 1918.

Medlem af Sogneraadet 1925 (Rad. Venstre), Næstformand 1929, Medlem af Skolekommissionen 1925, Fattigforstander 1929.

Adresse: Vetterslev pr. Vrangstrup.

Petersen, Jens Henrik, f. 21. Juni 1882 i Vetterslev, Søn af Uddeler J. Petersen og Hustru Sofie, f. Frandsen. Gift 5. Sept. 1910 med Sofie P., Datter af Gaardejer Hermansen, Vetterslev, og Hustru.

Uddannet ved Landvæsen, Gaardejer 1917. Medlem af Bestyrelsen for Hjælpekassen 1921—25.

Medlem af Sogneraadet 1929 (Rad. Venstre), Medlem af Vejudvalget.

Adresse: Toftegaard, Vetterslev pr. Vrangstrup.

Petersen, Peter Herman, f. 4. Okt. 1892 i Vetterslev, Søn af Gaardejer Chr. Petersen og Hustru Anna Margrethe, f. Hansen. Gift 2. Maj 1916 med Agnes Ulrikka P., Datter af Gaardejer Ulrik Larsen, Hjelmsølille, og Hustru Christiane, f. Jensen.

Uddannet ved Landvæsen, Gaardejer 1916. Fh. Formand for Venstres Vælgerforening.

Medlem af Sogneraadet 1925 (Venstre), Skoleforstander.

Adresse: Vetterslev pr. Vrangstrup.

Sørensen, Jens, f. 3. Juni 1880 i Glumsø, Søn af Hjulmand Th. Sørensen og Hustru Marie, f. Jensen. Gift 3. Maj 1902 med Boline S., Datter af Parcellist Peder Larsen, Fjenneslev, og Hustru Ane, f. Sørensen.

Fh. Arbejdsmand, Parcellist 1914. Revisor i Brugsforeningen.

Medlem af Sogneraadet 1922 (Sociald.), Skatteopkræver.

Adresse: Ll. Hømb pr. Ringsted.

Ombud.

Johansen, Karen, f. 18. Nov. 1882 i Lyndby ved Roskilde, Datter af Gaardejer Albrecht Petersen og Hustru Maren Kirstine, f. Andersen. Gift med Gaardejer Chr. Johansen, Vetterslev.

Formand for Hjælpekassen 1929.

Adresse: Vetterslev pr. Vrangstrup.

Hansen, Marius, f. 29. Maj 1879 i Sandby, Søn af Gaardejer Hans Hansen, Høveltegaard, og Hustru Sidse Kirstine, f. Hansdatter. Gift 10. Maj 1907 med Ane Sofie H., Datter af Gaardejer Jens Peter Christensen, Vetterslev, og Hustru Kirsten, f. Olsen.

Uddannet ved Landvæsen, Elev paa Høng Højskole 1896—97, Gaardejer 1907. Medlem af Sogneraadet 1917—25, af Skolekommissionen 1921, Formand for Menighedsraadet 1920.

Ejendomsskyldvurderingsmand 1924.

Adresse: Hvidstensgaard, Vetterslev pr. Vrangstrup.

Jakobsen, Ole, Karetmager.

Ejendomsskyldvurderingsmand, se Sogneraadsformanden.

Sneslev Kommune.

Areal 1540 ha.

I 1925 opdyrket Areal 1330 ha, Skov 30 ha, Moser 2 ha, Vandarealer 6 ha.

Indbyggere. Faktisk Befolkning 5. Nov. 1925: 798, heraf 418 Mænd, 380 Kvinder. Opført i Folkeregistret 5. Nov. 1925: 792, 1. Okt. 1928: 805.

Kreaturholdet. 15. Juli 1928: Heste 251 Stkr., Hornkvæg 1486 Stkr., heraf Køer 889 Stkr., Svin 2376 Stkr. 15. Juli 1926: Faar 9 Stkr., Geder 10 Stkr., Høns 9252 Stkr.

Faste Ejendomme i 1927. Antal Ejendomme 151, samlet Vurderingssum 2,986,000 Kr., heraf

Grundværdi 1,618,000 Kr., 300,3 Tdr. Hartk. Heraf 1 Skov, samlet Vurderingssum 27,000 Kr., heraf Grundværdi 12,000 Kr. 92 Landbrugsejendomme, samlet Vurderingssum 2,549,000 Kr., heraf Grundværdi 1,536,000 Kr., 291,5 Tdr. Hartk. 1 Gaard over 12 Tdr. Hartk., samlet Vurderingssum 522,000 Kr., heraf Grundværdi 369,000 Kr., 68,7 Tdr. Hartk. 44 Gaarde paa 1—12 Tdr. Hartk., samlet Vurderingssum 1,656,000 Kr., heraf Grundværdi 995,000 Kr., 194,1 Tdr. Hartk. 47 Huse under 1 Td. Hartk., samlet Vurderingssum 371,000 Kr., heraf Grundværdi 172,000 Kr., 28,7 Tdr. Hartk. Sognekommunal Grundskyldpromill 1928—29: 9,20. Skattefrit Fradrag pr. Ejendom 5000 Kr.

Skatteydere til Staten 1927—28: 184 Indkomstskatteydere med 498,047 Kr. Indkomst, 5178 Kr. i Skat. 101 Formueskatteydere med 1,874,400 Kr. Formue, 2834 Kr. i Skat.

Kommunens Regnskab 1926—27. Regnskabsbalance 45,827 Kr. Indtægter. Renter af Kapitaler og Indtægter af Ejendomme 775 Kr. Grundskyld 15,841 Kr. (1928—29: 14,487 Kr., budgetteret). Ejendomsskyld 7068 Kr. (1928—29: 4965 Kr., budgetteret). Personlige Skatter, fraregnet Erhvervsskat og Aktieselskabsskat 12,995 Kr. (1928—29: 11,247 Kr., budgetteret). Skatteprocent 1926—27: 1,9, 1928—29: 2,6. Ligningsprocent 1926—27: 2,0. 1928—29: 2,8. Udgifter. Skolevæsen 5881 Kr. Hjælpekasse 573 Kr. Arbejdsløshed 91 Kr. Fattigvæsen 6866 Kr. Aldersrente 5876 Kr. Vejvæsen 6132 Kr. Renter af Gæld 2598 Kr. Afdrag paa Gæld 1455 Kr. Formue 31. Marts 1927: 101,279 Kr., heraf faste Ejendomme 25,600 Kr. Gæld 57,340 Kr.

Kommunevalg Marts 1929. Antal Vælgere 328, heraf 168 Mænd, 160 Kvinder. Antal afgivne Stemmer 303, heraf 163 Mænd, 140 Kvinder. Paa Radikale faldt 119 Stemmer, valgt 3 Medl., paa Socialdemokrater 64 Stemmer, valgt 1 Medl., paa Venstre 120 Stemmer, valgt 3 Medl.

Folketingsvalget April 1929. Antal Vælgere 362, Antal afgivne Stemmer 314. Retsforbundet 1, Konservative 8, Radikale 129, Socialdemokrater 75, Venstre 101.

Sogneraadet.

Hansen, Ludvig, f. 15. Jan. 1874 i Vetterslev. Gift 1902 med Sophie H., f. Jacobsen, afd., og 21. Dec. 1917 med Vilhelmine H., f. Jensen.

Uddannet ved Landvæsen, Parcellist.

Medlem af Sogneraadet 1909—13, paany 1925 (Rad. Venstre).

Sogneraadsformand 1929.

Adresse: Fredsgaarde pr. Sneslev.

Christensen, Johan Peter, f. 13. Maj 1871 i Brande, Søn af Niels Mortensen og Hustru. Gift 14. Maj 1922 med Anna Petræa C., Datter af Karetmager Jacob Petersen og Hustru Sofie.

Uddannet som Skræder, Skrædermester 1908. Formand for den radikale Venstreforening 1926.

Medlem af Sogneraadet 1929 (Rad. Venstre), Medlem af Vejudvalget.

Adresse: Sneslev.

Christiansen, Margrethe, Datter af Gaardejer Jens Poulsen og Hustru Kirsten, f. Sørensen. Gift med Gaardejer Hans Christiansen.

Medlem af Værgeraadet.

Medlem af Sogneraadet 1925 (Venstre).

Adresse: Eskildstrup Møllegaard pr. Sneslev.

Jensen, Hans Peter, f. 5. Sept. 1881 paa Hanehøjgaard, Sneslev, Søn af Gaardejer Lars Chr. Jensen og Hustru Ane Kristine, f. Petersen. Gift 22. Okt. 1915 med Sofie J., Datter af Gaardejer Karl Larsen, Ringsted Landsogn, og Hustru Anna, f. Nielsen.

Uddannet ved Landvæsen, Elev paa Frederiksborg Højskole 1899—1900, paa Tune Landboskole 1904—05, Forpagter 1915—27, Gaardejer 1927. Sogneraadsformand 1925—29, fh. Medlem af Menighedsraadet, Ejendomsskyldvurderingsmand 1924.

Medlem af Sogneraadet 1921 (Venstre), Kommunekasserer, Medlem af Skoleudvalget.

Adresse: Fredsgaarde pr. Sneslev.

Larsen, Hans Christian, f. 25. Jan. 1882 i Nordrup Sogn, Søn af Husmand Peter Larsen og Hustru Ane, f. Christensen. Gift 16. Maj 1903 med Marie L., Datter af Gaardejer Niels Frederiksen, Sneslev, og Hustru Ane Kristine, f. Jørgensen.

Uddannet ved Landvæsen, Gaardejer 1914. Fh. Medlem af Værgeraadet og af Hjælpekassens Bestyrelse.

Medlem af Sogneraadet 1929 (Rad. Venstre), Formand for Vejudvalget.

Adresse: Hjelmsømagle pr. Sneslev.

Larsen, Valdemar, f. 9. Marts 1888 i København, Søn af Arbejdsmand Rasmus Larsen og Hustru Johanne. Gift 28. Aug. 1908 med Johanne Kristine L., Datter af Husmand Anders Christensen og Hustru Karoline, f. Hansen.

Uddannet ved Landvæsen, Arbejdsmand. Kasserer for Sneslev socialdemokratiske Forening, i Bestyrelsen for Landarbejdernes Fagforening for Sneslev Sogn.

Medlem af Sogneraadet 1925 (Socialdem.), Medlem af Vejudvalget og af Fattigudvalget.

Adresse: Aastofte pr. Sneslev.

Nielsen, Niels Johannes, f. 8. Juli 1891 i Lyng ved Sorø, Søn af Parcellist Peter Morten Nielsen og Hustru Kirstine, f. Larsen. Gift 31. Dec. 1926 med Johanne Dorthea N., Datter af Gaardejer Rasmus Nielsen, Hjelmsømagle, og Hustru Karoline Marie, f. Rasmussen.

Uddannet ved Landvæsen, Elev paa Faarevejle Højskole 1918—19, Gaardejer 1926.

Medlem af Sogneraadet 1929 (Venstre), Medlem af Vejudvalget og af Tilsynet med Alderdomshjemmet.

Adresse: Hjelmsømagle pr. Sneslev.

Ombud.

Eilertsen, Hans Vilhelm, f. 18. Dec. 1888 i Snoldelev Sogn, Søn af Jørgen Olsen. Gift 16. Maj 1914 med Johanne Kristine J., f. Hansen.

Uddannet som Smed, Svendestykke 1908, Smedemester i Sneslev 1914—21, Parcellist 1921. Formand for Sundhedskommissionen 1928.

Formand for Hjælpekassen 1929.

Adresse: Fredsgaarde pr. Sneslev.

Jensen, Hans Peter, Gaardejer.

Ejendomsskyldvurderingsmand, se Sogneraadet.

Nielsen, Jens Frederik, f. 18. Jan. 1881 i Sneslev. Gift 5. Maj 1908 med Anna N., f. Hansen.

Uddannet som Karetmager, Karetmager og Husejer. Medlem af Sogneraadet 1921—29, i Bestyrelsen for Ringsted Andelssvineslagteri.

Ejendomsskyldvurderingsmand 1910.

Adresse: Barmose pr. Sneslev.

Øde Førslev Kommune.

Areal 1428 ha.

I 1925 opdyrket Areal 1286 ha, Vandarealer 4 ha.

Indbyggere. Faktisk Befolkning 5. Nov. 1925: 809, heraf 416 Mænd, 393 Kvinder. Opført i Folkeregistret 5. Nov. 1925: 812, 1. Okt. 1928: 812.

Kreaturholdet. 15. Juli 1928: Heste 307 Stkr., Hornkvæg 1480 Stkr., heraf Køer 852 Stkr., Svin 2567 Stkr. 15. Juli 1926: Faar 2 Stkr., Geder 10 Stkr., Høns 10,639 Stkr.

Faste Ejendomme i 1927. Antal Ejendomme 187, samlet Vurderingssum 2,937,000 Kr., heraf Grundværdi 1,469,000 Kr., 265,9 Tdr. Hartk. 113 Landbrugsejendomme, samlet Vurderingssum 2,589,000 Kr., heraf Grundværdi 1,424,000 Kr., 261,1 Tdr. Hartk. Ingen Gaarde over 12 Tdr. Hartk. 65 Gaarde paa 1—12 Tdr. Hartk., samlet Vurderingssum 2,193,000 Kr., heraf Grundværdi 1,245,000 Kr., 234,5 Tdr. Hartk. 48 Huse under 1 Td. Hartk., samlet Vurderingssum 396,000 Kr., heraf Grundværdi 179,000 Kr., 26,6 Tdr. Hartk. Sognekommunal Grundskyldpromille 1928—29: 10,60. Skattefrit Fradrag pr. Ejendom 5000 Kr.

Skatteydere til Staten 1927—28: 241 Indkomstskatteydere med 581,763 Kr. Indkomst, 4888 Kr. i Skat. 125 Formueskatteydere med 2,880,000 Kr. Formue, 4988 Kr. i Skat.

Kommunens Regnskab 1926—27. Regnskabsbalance 47,151 Kr. Indtægter. Renter af Kapitaler og Indtægter af Ejendomme 1083 Kr. Grundskyld 11,805 Kr. (1928—29: 15,933 Kr., budgetteret). Ejendomsskyld 5007 Kr. (1928—29: 5722 Kr., budgetteret), Personlige Skatter, fraregnet Erhvervsskat og Aktieselskabsskat 18,634 Kr. (1928—29: 15,059 Kr., budgetteret). Optagne Laan 7000 Kr. Skatteprocent 1926—27: 2,27, 1928—29: 2,71. Ligningsprocent 1926—27: 2,1, 1928—29: 2,6. Udgifter. Skolevæsen 7726 Kr. Hjælpekasse 148 Kr. Arbejdsløshed 231 Kr. Fattigvæsen 4472

Kr. Aldersrente 6368 Kr. Vejvæsen 9953 Kr. Renter af Gæld 1014 Kr. Afdrag paa Gæld 6234 Kr. Formue 31. Marts 1927: 97,792 Kr., heraf faste Ejendomme 73,350 Kr. Gæld 24,012 Kr.

Kommunevalg Marts 1929. Antal Vælgere 387, heraf 203 Mænd, 184 Kvinder. Antal afgivne Stemmer 324, heraf 185 Mænd, 139 Kvinder. Paa Radikale faldt 127 Stemmer, valgt 3 Medl., paa Socialdemokrater 68 Stemmer, valgt 1 Medl., paa Venstre 129 Stemmer, valgt 3 Medl.

Folketingsvalget April 1929. Antal Vælgere 420. Antal afgivne Stemmer 373. Konservative 3, Radikale 133, Socialdemokrater 90, Venstre 147.

Sogneraadet.

Hansen, Jens Peter, f. 26. Aug. 1886 paa Ellegaard, Søn af Gaardejer Hans Chr. Hansen og Hustru Margrethe, f. Jensen.
Uddannet ved Landvæsen, Forpagter 1921.
Medlem af Sogneraadet 1929 (Venstre), Folkeregisterfører.
Sogneraadsformand.
Adresse: Ellegaard pr. Haslev.

Hansen, Theodor Aage, f. 30. Jan. 1883 i Køge, Søn af Lærer H. P. Hansen, Valby, og Hustru Emilie, f. Olsen. Gift 8. Sept. 1912 med Helene H., Datter af Skomager P. Andersen, Førslev, og Hustru Margrethe, f. Jørgensen.

Handelsmand. Fh. i Bestyrelsen for Sygekassen og for Husmandsforeningen samt Formand for Socialdemokratisk Forening, Formand for Øde Førslev Spareforening.
Medlem af Sogneraadet 1929 (Sociald.), Formand for Vejudvalget, Medlem af Sygekassekontrollen og af Kasseeftersynet.
Adresse: Førslev pr. Haslev.

Jensen, Christen Peter, f. 13. Juni 1879 i Vester Nebel, Søn af Husmand S. P. Jensen og Hustru Bodil Marie, f. Berthelsen. Gift 7. Nov. 1903 med Maren Christine J., Datter af Gaardejer O. Olsen, Førslev, og Hustru Karen Marie, f. Jacobsdatter.

Uddannet som Mejerist, Mejeribestyrer i Førslev 1902. Fh. Formand for Sygekassen i 12 Aar, Formand for den radikale Venstreforening 1927—29, Revisor i Haslev Haandværker- og Landbobank i en Aarrække.
Medlem af Sogneraadet 1917—21, paany 1925 (Rad. Venstre), Kommunekasserer 1929.
Adresse: Mejeriet Haabet, Førslev pr. Haslev.

Jensen, Hans Frederik, f. 30. Nov. 1879 i Øde Førslev Kommune, Søn af Gaardejer Jens Jensen og Hustru Maren Sofie, f. Jensdatter. Gift 27. Maj 1910 med Marie J., Datter af Gaardejer Peder Nielsen, Levetofte, og Hustru Hanne, f. Nielsen.
Uddannet ved Landvæsen, Parcellist, Gaardejer 1918, Skatteopkræver.
Medlem af Sogneraadet 1925 (Venstre), Aldersrenteudbetaler.
Adresse: Levetofte pr. Haslev.

Nielsen, Jens Peder, f. 16. Nov. 1876 i Førslev, Søn af Gaardejer Peder Nielsen og Hustru Stine, f. Olsen. Gift 27. Okt. 1906 med Maren Sofie N., Datter af Gaardejer Lars Hansen, Kagstrup, og Hustru.

Uddannet ved Landvæsen, Gaardbestyrer, Gaardejer 1913. Formand for Førslev-Snesslev Sparekasses Bestyrelse 1920, Ejendomsskyldvurderingsmand 1924, Medlem af Skolekommissionen.
Medlem af Sogneraadet 1925 (Venstre), Medlem af Aldersrenteudvalget.
Adresse: Kragetornegaard, Førslev pr. Haslev.

Nielsen, Karl, f. 27. Okt. 1885 i Øde Førslev Kommune, Søn af Gaardejer Jens Nielsen og Hustru Marie, f. Petersen. Gift 21. April 1911 med Marie N., Datter af Gaardejer Niels Rasmussen, Tjæreby, og Hustru Trine, f. Andersen.

Uddannet ved Landvæsen, Elev paa Brøderup Højskole 1905—06, paa Tune Landboskole 1910—11, Gaardejer 1911. Formand for De danske Forsvarsbrødres Afd. 1919—25, for Mejeriet Haabet 1920—26, Medlem af Hjælpekassens Bestyrelse 1925—29, Medlem af Menighedsraadet 1922, Formand for den radikale Venstreforening 1929, Skatteopkræver, Medlem af Værgeraadet.
Medlem af Sogneraadet 1929 (Rad. Venstre).
Adresse: Simendrup pr. Haslev.

Petersen, Lars Chr., f. 10. Dec. 1888 i Levetofte, Søn af Gaardejer Hans Chr. Petersen og Hustru Maren Kirstine, f. Sørensen.

Uddannet ved Landvæsen, Gaardbestyrer 1917. I Bestyrelsen for den radikale Venstreforening, Skatteopkræver.
Medlem af Sogneraadet 1929 (Rad. Venstre), Medlem af Fattigudvalget og af Kassekontrollen.
Adresse: Levetofte pr. Haslev.

Ombud.

Nielsen, Hans Frederik Vilhelm, f. 23. Febr. 1880 i Skovlorup, Kongsted Sogn, Søn af Tømrermester J. P. Nielsen og Hustru Else Marie, f. Hemmingsen. Gift 30. Juli 1909 med Alexandra Jensine Kristine N., Datter af Gaardejer J. P. Andersen, Enghavegaard, Karoline, f. Petersen.

Uddannet som Tømrer 1897—1900, Elev paa Haslev Højskoles Haandværkerafdeling i Vintrene 1899—1900, 1901—02 og 1902—05 og paa Randers Teknisk Skole 1903—04. Svendestykke i København 1900, Gaardejer i Terslev Sogn 1913, i Øde Førslev Kommune 1919. Fh. i Bestyrelsen for den radikale Venstreforening, Medlem af Mejeriet Haabets Bestyrelse 1924—28, Formand for Kvægavlsforeningen 1925 og for Elektricitetslaaneforeningen 1927.

Formand for Hjælpekassen 1929.

Adresse: Hesselbjerg pr. Haslev.

Jensen, Ole Chr., f. 30. Dec. 1870 i Førslev, Søn af Parcellist Søren Jensen og Hustru Karoline, f. Nielsen. Gift 30. Okt. 1895 med Sofie J., Datter af Smed Niels Nielsen, Ørslev, og Hustru Kirsten, f. Nielsen.

Uddannet som Møller og ved Landvæsen, Møllebestyrer, Statshusmand. Parcellist 1908. Fh. Formand for den radikale Venstreforening, Næstformand i Sygekassen samt Formand for Husmandsforeningen, Tillidsmand i Husmandsbrandkassen 1928, i Husmændenes Ulykkesforsikring s. A.

Ejendomsskyldvurderingsmand 1924.

Adresse: Førslev pr. Haslev.

Nielsen, Jens Peder, Gaardejer.

Ejendomsskyldvurderingsmand, se Sogneraadet.

Testrup Kommune.

Areal 2315 ha.

I 1925 opdyrket Areal 1803 ha, Moser 24 ha, Vandarealer 8 ha.

Indbyggere. Faktisk Befolkning 5. Nov. 1925: 1077, heraf 565 Mænd, 512 Kvinder. Opført i Folkeregistret 5. Nov. 1925: 1088, 1. Okt. 1928: 1104.

Kreaturholdet. 15. Juli 1928: Heste 417 Stkr., Hornkvæg 2275 Stkr., heraf Køer 1280 Stkr., Svin 3118 Stkr. 15. Juli 1926: Faar 10 Stkr., Geder 27 Stkr., Høns 20,362 Stkr.

Faste Ejendomme i 1927. Antal Ejendomme 244, samlet Vurderingssum 3,775,000 Kr., heraf Grundværdi 1,907,000 Kr., 354,9 Tdr. Hartk. 143 Landbrugsejendomme, samlet Vurderingssum 3,370,000 Kr., heraf Grundværdi 1,860,000 Kr., 350,4 Tdr. Hartk. 2 Gaarde over 12 Tdr. Hartk., samlet Vurderingssum 297,000 Kr., heraf Grundværdi 206,000 Kr., 38,7 Tdr. Hartk. 65 Gaarde paa 1—12 Tdr. Hartk., samlet Vurderingssum 2,425,000 Kr., heraf Grundværdi 1,393,000 Kr., 272,7 Tdr. Hartk. 76 Huse under 1 Td. Hartk., samlet Vurderingssum, 648,000 Kr., heraf Grundværdi 261,000 Kr., 39,0 Tdr. Hartk. Sognekommunal Grundskyldpromille 1928—29: 12,80. Skattefrit Fradrag pr. Ejendom 5000 Kr.

Skatteydere til Staten 1927—28: 398 Indkomstskatteydere med 835,729 Kr. Indkomst, 5190 Kr. i Skat. 332 Formueskatteydere med 3,479,600 Kr. Formue, 6430 Kr. i Skat.

Kommunens Regnskab 1926—27. Regnskabsbalance 81,850 Kr. Indtægter. Renter af Kapitaler og Indtægter af Ejendomme 4765 Kr. Grundskyld 29,139 Kr. (1928—29: 25,416 Kr., budgetteret). Ejendomsskyld 12,774 Kr. (1928—29: 8721 Kr., budgetteret). Personlige Skatter, fraregnet Erhvervsskat og Aktieselskabsskat 27,173 Kr. (1928—29: 19,630 Kr., budgetteret). Optagne Laan 6372 Kr. Skatteprocent 1926—27: 2,32, 1928—29: 2,71. Ligningsprocent 1926—27: 2,4, 1928—29: 2,7. Udgifter. Skolevæsen 12,232 Kr. Hjælpekasse 1059 Kr. Arbejdsløshed 684 Kr. Fattigvæsen 10,587 Kr. Aldersrente 9156 Kr. Vejvæsen 20,711 Kr. Renter af Gæld 1602 Kr. Afdrag paa Gæld 9214 Kr. Formue 31. Marts 1927: 101,821 Kr., heraf faste Ejendomme 46,165 Kr. Gæld 30,687 Kr.

Kommunevalg Marts 1929. Antal Vælgere 477, heraf 246 Mænd, 231 Kvinder. Antal afgivne Stemmer 382, heraf 211 Mænd, 171 Kvinder. Paa Radikale faldt 101 Stemmer, valgt 2 Medl., paa Socialdemokrater 101 Stemmer, valgt 2 Medl., paa Venstre 179 Stemmer, valgt 3 Medl.

Folketingsvalget April 1929. Antal Vælgere 549. Antal afgivne Stemmer 458. Retsforbundet 2, Konservative 3, Radikale 128, Socialdemokrater 134, Venstre 191,

Sogneraadet.

Olsen, Christian Thorvald, f. 10. Maj 1884 i Testrup, Søn af Gaardejer H. P. Olsen og Hustru Kristine, f. Olsen. Gift 24. Jan. 1913 med Anna O., Datter af Gaardejer Carl Larsen, Ringsted Landsogn, og Hustru Anna, f. Nielsen.

Uddannet ved Landvæsen, Elev paa Karise Højskole 1904 og paa Haslev Landbrugsskole 1908—09, Gaardejer 1912. Medlem af Bestyrelsen for Svalbæk Mejeri 1917—23, Sogneformand for Bregentved Brandkasse og Formand for Nævninge-Grundlisteudvalget 1924, Formand for Sognets Spare- og Laanekasse og Medlem af Bestyrelsen for Haslev Bank 1927, Formand for Mejerikredsens Sygekasse 1928, Ejendomsskyldvurderingsmand.

Medlem af Sogneraadet 1929 (Venstre), Kommunekasserer.

Sogneraadsformand.

Adresse: Egeledgaard pr. Haslev.

Christensen, August Christian, f. 16. Aug. 1886 i Skippinge, Søn af Møller Ludvig Christensen og Hustru Lise Marie, f. Petersen. Gift 5. Febr. 1909 med Astrid Johanne C., Datter af Husejer Peter Jørgensen, Dannemare, og Hustru Stine, f. Ludvigsen.

Parcellist 1909. Medlem af Værgeraadet 1929.

Medlem af Sogneraadet 1929 (Rad Venstre), Skoleforstander.

Adresse: Testrup Enghave pr. Braaby.

Christoffersen, Gustav, f. 5. Febr. 1884 i Rønnede, Søn af Tømrer Peter Christoffersen og Hustru Kathrine, f. Christiansen. Gift 21. Nov. 1913 med Anna Kristine C., Datter af Husmand Hans Christian Rasmussen, Testrup, og Hustru Sofie.

Uddannet som Tømrer, Svendeprøve 1907, Tømrer 1907—17, Parcellist 1917—27. Sognefoged 1927, Formand for den radikale Vælgerforening 1920—22 og for Skuderløse Sygekasse 1925.

Medlem af Sogneraadet 1925 (Rad. Venstre), Næstformand, Vejforstander.

Adresse: Skuderløse pr. Braaby.

Hansen, Hans Peter, f. 28. Sept. 1869 i Testrup, Søn af Bødker Jens Hansen og Hustru Bodil Kirstine, f. Olsdatter. Gift 21. Okt. 1898 med Ane Marie H., Datter af Husmand Jacob Christoffersen, Testrup, og Hustru Johanne Marie, f. Nielsen.

Tømrer 1890. Formand for Fattigkassen 1910—13 og for Hjælpekassen 1911—13.

Medlem af Sogneraadet 1913—14, paany 1929 (Sociald.), Fattigforstander.

Adresse: Testrup pr. Haslev.

Hermansen, Alfred, f. 26. Aug. 1887 i Skuderløse, Søn af Gaardejer Anders Hermansen og Hustru Karen Marie, f. Andersen. Gift 18. Okt. 1926 med Alma Augusta H., Datter af Gaardejer Poul Simonsen, Skuderløse, og Hustru Johanna, f. Dustersiek.

Uddannet ved Landvæsen, Elev paa Nyborg Højskole 1909—10, Gaardejer 1924. Formand for Venstres Vælgerforening 1926—29, Medlem af Bestyrelsen for Svalbæk Mejeri 1926 og for Skuderløse Elektricitets-Laaneforening 1927.

Medlem af Sogneraadet 1929 (Venstre), Skoleforstander og Medlem af Sygekassenævnet.

Adresse: Kjærgaard pr. Braaby.

Knudsen, Hans Christian Sofus, f. 1. Aug. 1879 i Ulsø Sogn, Søn af Træskomand Rasmus Knudsen og Hustru Stine Marie, f. Christensen. Gift 22. Juni 1906 med Johanne Marie Louise K., Datter af Husmand Christian Hansen, Ulsø Sogn, og Hustru Ellen, f. Johansen.

Uddannet som Tømrer, Tømrer 1897—1919, Høker 1919.

Medlem af Sogneraadet 1917—27, paany 1929 (Sociald.), Sogneraadssekretær og Fattigforstander.

Adresse: Skuderløse pr. Braaby.

Poulsen, Frederik, f. 20. Juni 1878 i Dalby. Søn af Husmand Rasmus Poulsen og Hustru Karen, f. Frederiksen. Gift 9. Sept. 1899 med Hansigne P., Datter af Husmand Jens Nielsen, Kongsted, og Hustru Sofie, f. Hansen.

Parcellist 1911.

Medlem af Sogneraadet 1929 (Venstre), Medlem af Vejudvalget.

Adresse: Testrup pr. Braaby.

Ombud.

Pedersen, Jens Olui Anders, f. 10. April 1886 i Skuderløse, Søn af Parcellist Lars Pedersen og Hustru Ane Sofie, f. Larsen. Gift 23. Maj 1909 med Kristine Marie P., Datter af Gaardejer Jens Pedersen, Gødstrup, og Hustru Johanne Marie, f. Johansen.

Gaardejer 1916. Repræsentant for Amts-Brandforsikringsselskabet Vermund 1924, Medlem af Menighedsraadet 1926.

Formand for Hjælpekassen.

Adresse: Eskemosegaard pr. Braaby.

Nielsen, Jens Peter, f. 2. Juli 1871 i Skuderløse, Søn af Parcellist Niels Christian Jensen og Hustru Ane Kathrine, f. Kristensdatter. Gift 29. Sept. 1901 med Mathilde N., Datter af Husmand Niels Knudsen, Skuderløse, og Hustru Ane Marie, f. Jørgensen.

Parcellist 1899. Formand for Brugsforeningen 1909—21, Medlem af Sogneraadet 1921—25, Formand for Hjælpekassen 1925—29, Medlem af Bestyrelsen for Testrup Sogns Sparekasse 1922. Ejendomsskyldvurderingsmand 1923.

Adresse: Skuderløse pr. Braaby.

Olsen, Christian Thorvald, Gaardejer.

Ejendomsskyldvurderingsmand, se Sogneraadsformanden.

Braaby Kommune.

Areal 2265 ha.

I 1925 opdyrket Areal 1298 ha, Skov 660 ha, Vandareaier 118 ha.

Indbyggere. Faktisk Befolkning 5. Nov. 1925: 645, heraf 344 Mænd, 301 Kvinder. Opført i Folkeregistret 5. Nov. 1925: 657, 1. Okt. 1928: 679.

Kreaturholdet. 15. Juli 1928: Heste 210 Stkr., Hornkvæg 1264 Stkr., heraf Køer 732 Stkr., Svin 1129 Stkr. 15. Juli 1926: Faar 10 Stkr., Geder 16 Stkr., Høns 8184 Stkr.

Faste Ejendomme i 1927. Antal Ejendomme 119, samlet Vurderingssum 4,451,000 Kr., heraf Grundværdi 2,282,000 Kr., 432,3 Tdr. Hartk. Heraf i Skov, samlet Vurderingssum 1,339,000 Kr., heraf Grundværdi 670,000 Kr. 56 Landbrugsejendomme, samlet Vurderingssum 2,401,000 Kr., heraf Grundværdi 1,494,000 Kr., 309,7 Tdr. Hartk. 4 Gaarde over 12 Tdr. Hartk., samlet Vurderingssum 1,360,000 Kr., heraf Grundværdi 951,000 Kr., 207,0 Tdr. Hartk. 21 Gaarde paa 1—12 Tdr. Hartk., samlet Vurderingssum 813,000 Kr., heraf Grundværdi 472,000 Kr., 89,5 Tdr. Hartk. 31 Huse under 1 Td. Hartk., samlet Vurderingssum 228,000 Kr., heraf Grundværdi 71,000 Kr., 13,2 Tdr. Hartk. Sognekommunal Grundskyldpromille 1928—29: 7,12. Skattefrit Fradrag pr. Ejendom 5000 Kr.

Skatteydere til Staten 1927—28: 236 Indkomstskatteydere med 508,680 Kr. Indkomst, 5176 Kr. i Skat. 104 Formueskatteydere med 10,486,000 Kr., 134,394 Kr. i Skat.

Kommunens Regnskab 1926—27. Regnskabsbalance 47,940 Kr. Indtægter. Renter af Kapitaler og Indtægter af Ejendomme 1277 Kr. Grundskyld 13,284 Kr. (1928—29: 12,518 Kr., budgetteret). Ejendomsskyld 10,565 Kr. 1928—29: 6993 Kr., budgetteret). Personlige Skatter, fraregnet Erhvervsskat og Aktieselskabsskat 17,071 Kr. (1928—29: 12,979 Kr., budgetteret). Skatteprocent 1926—27: 1,8, 1928—29: 2,65. Ligningsprocent 1926—27: 1,5, 1928—29: 2,7. Udgifter. Skolevæsen 5661 Kr. Hjælpekasse 417 Kr. Arbejdsløshed 398 Kr. Fattigvæsen 6953 Kr. Aldersrente 8249 Kr. Vejvæsen 11,877 Kr. Formue 31. Marts 1927: 60,450 Kr., heraf faste Ejendomme 41,850 Kr. Gæld 0 Kr.

Kommunevalg Marts 1929. Antal Vælgere 272, heraf 137 Mænd, 135 Kvinder. Antal afgivne Stemmer 242, heraf 131 Mænd, 111 Kvinder. Paa Konservative faldt 75 Stemmer, valgt 2 Med., paa Radikale 31 Stemmer, valgt 0 Medl., paa Socialdemokrater 99 Stemmer, valgt 2 Medl., paa Venstre 35 Stemmer, valgt 1 Medl.

Folketingsvalget April 1929. Antal Vælgere 327. Antal afgivne Stemmer 275. Retsforbundet 1, Konservative 67, Radikale 37, Socialdemokrater 122, Venstre 48.

Sogneraadet.

Christov, Otto Vilhelm Philip, f. 8. April 1878 i Horsens, Søn af kgl. Vejer og Maaler Carl Christensen og Hustru Marie, f. Danjelsen. Gift 30. Nov. 1906 med Caja C., Datter af Købmand Jess Westergaard, Vejle, og Hustru Anna, f. Grabow.

Student fra Horsens Statsskole 1896, cand. jur. 1903, By- og Herredsfuldmægtig samt Byraadssekretær i Skanderborg 1903—06, Herredsfuldmægtig i Odder

1906—16, Godsforvalter ved Gisselfeld Kloster og Holmegaards Gods 1916, ved Eskildstrup Gods 1922, Overetssagfører 1919. Medlem af Bestyrelsen for Det københavnske Kirkefond, for Indre Missions Seminarium i Haslev og for Sorø Amts Plejehjemsforening.

Medlem af Sogneraadet 1921 (Kons. Folkep.), Kommunekasserer.

Sogneraadsformand 1921.

Adresse: Jettehøj pr. Haslev.

Andersen, Hans Christian, f. 18. Marts 1872 i Braaby, Søn af Gaardejer Lars Andersen og Hustru Karen Marie, f. Pedersen. Gift 10. Juni 1904 med Johanne Marie A., Datter af Gaardejer Hans Nielsen, Vejlø, og Hustru Johanne, f. Hansen.

Uddannet ved Landvæsen, Elev paa Hindholm Højskole 1887—89, Gaardejer 1904. Sognefoged 1910, Medlem af Bestyrelsen for Haslev Andelsmejeri 1914—18.

Medlem af Sogneraadet 1921 (Venstre), Næstformand.

Adresse: Braaby.

Larsen, Laurits Johannes, f. 9. Dec. 1890 i Keldby Sogn, Søn af Sognefoged I. P. Larsen og Hustru Kristiane Marie, f. Jensen. Gift 16. Marts 1917 med Inger Margrethe L., Datter af Gaardejer Jørgen Hansen, Bissinge, og Hustru Kristine, f. Jensen.

Uddannet ved Landvæsen, Elev paa Tune Landboskole 1909—10 og paa Haslev Landbrugsskole 1911—12, Gaardejer 1917. Formand for den konservative Vælgerforening og Medlem af Bestyrelsen for Haslev Svineslagteri 1927.

Medlem af Sogneraadet 1929 (Kons. Folkep.), Formand for Vejudvalget.

Adresse: Vangsgaard pr. Braaby.

Petersen, Hans Frederik, f. 24. Marts 1886 i Holme Olstrup, Søn af Tømrer Jens Petersen og Hustru Sofie, f. Jensen. Gift 20. Dec. 1912 med Anine Kristine P., Datter af Gaardejer Niels Jørgensen, Svenstrup, og Hustru Ane, f. Pedersen.

Uddannet ved Landvæsen, Elev paa Høng Husmandsskole 1926, Parcellist 1919. Næstformand for Husmandsforeningen 1928.

Medlem af Sogneraadet 1925 (Sociald.), Skoleforstander.

Adresse: Braaby.

Rasmussen, Herman Frederik, f. 14. Juli 1892 i Testrup, Søn af Husmand Hans Christian Rasmussen og Hustru Ane Sofie, f. Hansen. Gift 3. Juni 1917 med Marie Hansigne R., Datter af Husmand Frederik Nielsen, Lille Vang, og Hustru Ane Kirstine, f. Jensen.

Husmand 1924.

Medlem af Sogneraadet 1929 (Sociald.), Medlem af Nævninge-Grundlisteudvalget, Fattigforstander.

Adresse: Braaby.

Ombud.

Svendsen, Laurits Peter, f. 10. Juli 1878 i Birkerød, Søn af Gaardejer Chr. Svendsen og Hustru Jensigne, f. Hansen. Gift 23. Jan. 1907 med Elisabeth S., Datter af Husmand Niels Jensen, Ingelstrup, og Hustru Maren Kirstine, f. Christoffersen.

Præliminæreksamen 1894, Skovfogedaspirant 1895—98, Jæger under Gisselfeld Kloster 1907. Brandfoged 1918—26, Brandassistent 1926.

Formand for Hjælpekassen 1924.

Adresse: Skelbækhus pr. Braaby.

Christiansen, Rasmus, f. 15. Jan. 1865 i Braaby, Søn af Husmand Christian Danielsen og Hustru Ellen, f. Rasmusdatter. Gift 19. Maj 1896 med Ane Sofie C., Datter af Husmand Jens Peter Hansen, Vester Egede, og Hustru Karen, f. Jensen.

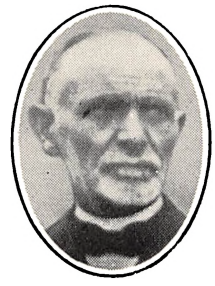

Parcellist 1895. Formand for Sygekassen 1908—26, Medlem af Sogneraadet 1909—21, Kommunalrevisor 1904, Medlem af Bestyrelsen for Haslev Andelsvineslagteri 1920, Vurderingsmand for Umyndiges Midler 1926.

Ejendomsskyldvurderingsmand 1903.

Adresse: Braaby.

Hansen, Jens, f. 4. Febr. 1884 i Ejby Sogn, Søn af Gaardejer Jens Hansen og Hustru Karen Kirstine, f. Olsen. Gift 5. Juni 1913 med Karen Ingeborg H., Datter af Gaardejer Jørgen Jensen, Braaby, og Hustru Anna Eline, f. Hansen.

Uddannet ved Landvæsen, Elev paa Skamlingsbankens Højskole 1904—05, Gaardbestyrer 1913. Medlem af Sogneraadet 1915—21, Formand for Hjælpekassen 1921—25, fremdeles Medlem af dennes Bestyrelse.

Ejendomsskyldvurderingsmand 1921.

Adresse: Bokgaard pr. Braaby.

Haslev-Frerslev Kommune.

Areal 3270 ha.

I 1925 opdyrket Areal 2006 ha, Skov 547 ha, Moser 4 ha, Vandarealer 103 ha.

Indbyggere. Faktisk Befolkning 5. Nov. 1925: 6067, heraf 3175 Mænd, 2892 Kvinder. Opført i Folkeregistret 5. Nov. 1925: 5865, 1. Okt. 1928: 5448. Bymæssig Bebyggelse i 1925 Haslev Stationsby 5162 Indb.

Kreaturholdet. 15. Juli 1928: Heste 421 Stkr., Hornkvæg 1938 Stkr., heraf Køer 1122 Stkr., Svin 3120 Stkr. 15. Juli 1926: Faar 43 Stkr., Geder 38 Stkr., Høns 34,109 Stkr.

Faste Ejendomme i 1927. Antal Ejendomme 981, samlet Vurderingssum 19,959,000 Kr., heraf Grundværdi 5,886,000 Kr., 526,6 Tdr. Hartk. Heraf 1 Skov, samlet Vurderingssum 2,029,000 Kr., heraf Grundværdi 1,043,000 Kr. 150 Landbrugsejendomme, samlet Vurderingssum 3,912,000 Kr., heraf Grundværdi 2,141,000 Kr., 410,0 Tdr. Hartk. 2 Gaarde over 12 Tdr. Hartk., samlet Vurderingssum 784,000 Kr., heraf Grundværdi 459,000 Kr., 117,0 Tdr. Hartk. 70 Gaarde paa 1—12 Tdr. Hartk., samlet Vurderingssum 2,520,000 Kr., heraf Grundværdi 1,421,000 Kr., 255,3 Tdr. Hartk. 78 Huse under 1 Td. Hartk., samlet Vurderingssum 608,000 Kr., heraf Grundværdi 261,000 Kr., 37,7 Tdr. Hartk. Sognekommunal Grundskyldpromille 1928—29: 6,83. Skattefrit Fradrag pr. Ejendom 5000 Kr.

Skatteydere til Staten 1927—28: 1782 Indkomstskatteydere med 5,888,740 Kr. Indkomst, 142,204 Kr. i Skat. 1150 Formueskatteydere med 32,427,900 Kr. Formue, 287,697 Kr. i Skat.

Kommunens Regnskab 1926—27. Regnskabsbalance 771,972 Kr. Indtægter. Renter af Kapitaler og Indtægter af Ejendomme 56,682 Kr. Grundskyld 34,859 Kr. (1928—29: 33,674 Kr. budgetteret). Ejendomsskyld 41,617 Kr. 1928—29: 37,831 Kr. budgetteret). Personlige Skatter, fraregnet Erhvervsskat og Aktieselskabsskat 275,110 Kr. (1928—29: 244,018 Kr. budgetteret), Optagne Laan 160,000 Kr. Skatteprocent 1926—27: 4,02, 1928—29: 4,81. Ligningsprocent 1926—27: 3,7, 1928—29: 4,80. Udgifter. Skolevæsen 79,134 Kr. Hjælpekasse 4530 Kr. Arbejdsløshed 14,489 Kr. Fattigvæsen 32,603 Kr. Aldersrente 36,967 Kr. Vejvæsen 43,642 Kr. Renter af Gæld 32,923 Kr. Afdrag paa Gæld 30,162 Kr. Formue 31. Marts 1927: 870,633 Kr., heraf faste Ejendomme 635,886 Kr. Gæld 701,870 Kr.

Kommunevalg Marts 1929. Antal Vælgere 2532, heraf 1145 Mænd, 1387 Kvinder Antal afgivne Stemmer 2125, heraf 1041 Mænd, 1084 Kvinder. Paa Konservative faldt 426 Stemmer, valgt 2 Medl., paa Radikale 347 Stemmer, valgt 2 Medl., paa Socialdemokrater 839 Stemmer, valgt 4 Medl., paa Venstre 501 Stemmer, valgt 3 Medl.

Folketingsvalget April 1929. Antal Vælgere 2871. Antal afgivne Stemmer 2462. Retsforbundet 15, Konservative 552, Radikale 350, Socialdemokrater 975, Venstre 564, ugyldige 6,

Sogneraadet.

Opstrup, Th. P., Sagfører, Hypotekforeningsdirektør.

Sogneraadsformand, se Amtsraadet.

Ahrens, Albert, f. 10. Febr. 1884 i Stokkemarke, Søn af Tømrermester I. H. Ahrens, Keldernæs, og Hustru Kirstine, f. Knudsen. Gift 10. Dec. 1910 med Dagny A., Datter af Gaardejer P. Andreasen, Snertinge ved Lundby, og Hustru Ane, f. Petersen.

Uddannet som Snedker, Snedkermester 1917.

Medlem af Sogneraadet 1929 (Venstre), Medlem af Beværternævnet, Elektricitetsudvalget, Boligudvalget og Markudvalget, Skoleforstander for Frerslev Skole.

Adresse: Sofiendalsvej, Haslev.

Arler, Ole Carl, f. 17. Marts 1876 i Haslev, Søn af Jens Sørensen og Hustru Maren Katrine, f. Olsen. Gift 10. Marts 1901 med Kristine A., Datter af Arrestforvarer Rasmus Jensen, V. Egede, og Hustru Ane Sofie, f. Jensen.

Uddannet som Murer, Murer. Fh. Medlem af Skolekommissionen.

Medlem af Sogneraadet 1921 (Sociald.), fh. Medlem af Gas- og Vandværksudvalget, Formand for Kloakudvalget, Vejudvalget og Byggeudvalget, Medlem af Beværternævnet.

Adresse: Moltkesvej, Haslev.

Christiansen, Christian Lauritz, f. 3. Sept. 1884 i Fensmark, Søn af Smed Niels Christiansen og Hustru Karen, f. Larsen. Gift 25. Maj 1911 med Kristine C., Datter af Christian Hansen og Hustru Karen Marie, f. Nielsdatter.

Uddannet som Tømrer, Tømrermester 1921.

Medlem af Sogneraadet 1913—21, paany 1929 (Sociald.), Medlem af Gas- og Vandværksudvalget, Kloakudvalget, Bygge- og Boligudvalget, Skolekommissionen og Sygehusudvalget.

Adresse: Nordborg, Nordborgvej, Haslev.

Damgaard, Ehlers, f. 15. Aug. 1871 i Egebjerg ved Nykøbing F., Søn af Husmand Peter Damgaard og Hustru.

Exam. jur. 1892, Fuldmægtig hos Sagfører K. Hansen i Stege og hos Sagfører Harder i Rudkøbing, Sagfører i Haslev 1897. Formand for 3. Sagførerkreds' Bestyrelse, Direktør for Haandværker- og Landbobanken i Haslev, Formand for A/S. Carl Ulrichs Bestyrelse, antaget til Udførelse af offentlige og beneficerede Sager.

Medlem af Sogneraadet (Venstre), fh. Sogneraadsformand.

Adresse: Haslev.

Lambertsen, Morten, f. 28. Okt. 1879 i Andrup ved Esbjerg, Søn af Husmand Thomas Mortensen og Hustru Mathilde, f. Christensen. Gift 10. Aug. 1911 med Martha L., Datter af Bager og Møller Hans P. Christensen og Hustru Petrine, f. Andersen.

Lærereksamen 1911, Haandværks- og Højskolelærer til 1906, Seminarielærer i Haslev 1906.

Medlem af Sogneraalet 1929 (Venstre), Medlem af Forsørgelsesudvalget, Gas- og Vandværksudvalget, Byggeudvalget og Skolekommissionen.

Adresse: Haslev.

Larsen, Jens Christian, f. 11. Maj 1895 i Troelstrup, Søn af Gaardejer Peter Larsen og Hustru Sofie, f. Jensen. Gift 8. Aug. 1926 med Marie L., Datter af Kreaturhandler Christian Hansen og Hustru Marie, f. Balle.

Uddannet ved Landvæsen, Gaardejer 1925.

Medlem af Sogneraadet 1929 (Rad. Venstre), Formand for Markudvalget, Medlem af Vejudvalget og Forsørgelsesudvalget, Skoleforstander for Lysholm Skole.

Adresse: Højrisgaard pr. Haslev.

Pedersen, Jens Nicolaj, f. 1. Juni 1893 i Skanderborg, Søn af Murermester Peder Gregers Pedersen og Hustru Else, f. Nielsen. Gift 27. Dec. 1919 med Birgitte P., Datter af Husmand Peter Nielsen og Hustru Petrea, f. Sørensen.

Uddannet som Murer, Svendestykke i Skanderborg 1912. Kasserer for Arbejdernes Fællesorganisation 1924—26 og for Murerforbundets Afd. 1926, Medlem af Bestyrelsen for Sygekassen Enigheden 1925—29 og for Socialdemokratisk Forening 1928.

Medlem af Sogneraadet 1929 (Sociald.), Medlem af Gas- og Vandværksudvalget, Boligudvalget, Markudvalget og Nævninge-Grundlisteudvalget.

Adresse: Torvegade, Haslev.

Petersen, Valdemar, f. 17. Nov. 1884 i Hallelev. Gift 14. Maj 1911 med Magda P., f. Nielsen.

Uddannet som Murer, Murer. Medlem af Hjælpekassens Bestyrelse 1918—29.

Medlem af Sogneraadet 1926 (Sociald.), Medlem af Kasse- og Regnskabsudvalget, Forsørgelsesudvalget, Beværternævnet og Værgeraadet.

Adresse: Nordborgvej, Haslev.

Rasch, Frederik Christian Fabricius, f. 15. Jan. 1884 i Haslev, Søn af Læderhandler Christian Rasch og Hustru Sofie, f. Hansen. Gift 5. Juni 1915 med Ella R., f. Malling-Olsen, Datter af Grosserer Carl Olsen, København, og Hustru Elmine, f. Jespersen.

Uddannet ved Handel, Læderhandler 1915.

Medlem af Sogneraadet 1929 (Kons. Folkep.), Medlem af Vejudvalget, Kasse- og Regnskabsudvalget og Brandkommissionen.

Adresse: Haslev.

Rasmussen, Niels Hansen, f. 29. Sept. 1882 i Staurby ved Middelfart, Søn af Gaardejer Peter Rasmussen og Hustru Margrethe, f. Rasmussen. Gift 29. Sept. 1910 med Abelone R., Datter af Gaardejer P. Rasmussen Staurby Vestergaard, og Hustru Nielsine, f. Poulsen.

Student fra Odense Katedralskole 1903, cand. theol. 1909, Seminarielærer i Haslev 1909—19, Seminarieforstander 1919.

Medlem af Sogneraadet 1929 (Kons. Folkep.), Medlem af Vejudvalget, Kloakudvalget og Beværternævnet.

Adresse: Søndergade 29, Haslev.

Kommunesekretær.

Jespersen, Niels Iver Heje, f. 4. Dec. 1878 i Haslev, Søn af Prokurator Christian Eliezar Jespersen og Hustru Petrine Marie, f. Heje. Gift 19. Sept. 1908 med cand. pharm. Petra Georgia J., Datter af Bagermester Otto Høyer, Slagelse, og Hustru, f. Henningsen.

Student fra Roskilde Katedralskole 1898, cand. jur. 1904, By- og Herredsfuldmægtig 1904—07, Sagfører 1908, Overretssagfører 1912.

Kommunesekretær 1909.

Adresse: Haslev.

Ombud.

Andersen, Lauritz Nordal, f. 13. Aug. 1880 i Storehedinge. Gift 1. Febr. 1908 med Inger Marie A., f. Hansen.

Uddannet som Skræder, Skræder.

Formand for Hjælpekassen 1929.

Adresse: Bregentvedvej, Haslev.

Hansen, Hans Peter, f. 29. April 1883 i Horby, Søn af Parcellist Hans Hansen og Hustru Karen, f. Petersen. Gift 16. Juni 1911 med Ingeborg H., Datter af Gaardejer Hans Henrik Madsen og Hustru Johanne.

Uddannet som Murer, Murermester 1913. Medlem af Bestyrelsen for Haandværkerforeningen.

Ejendomsskyldvurderingsmand 1923.

Adresse: Haslev.

Petersen, Hans, f. 13. Jan. 1861 i Troelstrup, Søn af Gaardejer Peter Hansen og Hustru Sofie, f. Petersen. Gift 23. Nov. 1885 med Katrine P., f. Larsen.

Parcellist 1885. Medlem af Sogneraadet 1909—17, Vurderingsmand for Husmands - Hypotekforeningen.

Ejendomsskyldvurderingsmand 1903.

Adresse: Enghøj, Troelstrup pr. Haslev.

Tjenestemænd.

Olsen, Carl Marinus, f. 7. Sept. 1859 i København, Søn af Fyrbøder Carl Olav Olsen og Hustru Stine Marie. Gift 28. April 1888 med Anna O., f. Meyer.

Uddannet som Smed. Medlem af Bestyrelsen for Haandværkerforeningen.

Gas- og Vandværksbestyrer 1899.

Adresse: Haslev.

Terslev Kommune.

Areal 3818 ha.

I 1925 opdyrket Areal 3004 ha, Skov 367 ha, Vandarealer 12 ha.

Indbyggere. Faktisk Befolkning 5. Nov. 1925: 1788, heraf 905 Mænd, 883 Kvinder. Opført i Folkeregistret 5. Nov. 1925: 1782, 1. Okt. 1928: 1741.

Kreaturholdet. 15. Juli 1928: Heste 604 Stkr., Hornkvæg 3159 Stkr., heraf Koer 1790 Stkr., Svin 4927 Stkr. 15. Juli 1926: Faar 11 Stkr., Geder 47 Stkr., Høns 19,971 Stkr.

Faste Ejendomme i 1927. Antal Ejendomme 342, samlet Vurderingssum 5,920,000 Kr., heraf Grundværdi 2,992,000 Kr., 556,8 Tdr. Hartk. 222 Landbrugsejendomme, samlet Vurderingssum 5,282,000 Kr., heraf Grundværdi 2,949,000 Kr., 549,7 Tdr. Hartk. 4 Gaarde over 12 Tdr. Hartk., samlet Vurderingssum 797,000 Kr., heraf Grundværdi 502,000 Kr., 96,6 Tdr. Hartk. 97 Gaarde paa 1—12 Tdr. Hartk., samlet Vurderingssum, 3,513,000 Kr., heraf Grundværdi 2,061,000 Kr., 390,8 Tdr. Hartk. 121 Huse under 1 Td. Hartk., samlet Vurderingssum 972,000 Kr., heraf Grundværdi 386,000 Kr., 62,3 Tdr. Hartk. Sognekommunal Grundskyldpromille 1928—29: 13,70. Skattefrit Fradrag pr. Ejendom 5000 Kr.

Skatteydere til Staten 1927—28: 469 Indkomstskatteydere med 1,111,290 Kr. Indkomst, 9396 Kr. i Skat. 207 Formueskatteydere med 4,079,300 Kr. Formue, 9780 Kr. i Skat.

Kommunens Regnskab 1926—27. Regnskabsbalance 111,333 Kr. Indtægter. Renter af

Kapitaler og Indtægter af Ejendomme 1800 Kr. Grundskyld 43,931 Kr. (1928—29: 42,944 Kr. budgetteret). Ejendomsskyld 20,490 Kr. (1928—29: 16,077 Kr. budgetteret). Personlige Skatter, fraregnet Erhvervsskat og Aktieselskabsskat 34,393 Kr. (1928—29: 29,951 Kr. budgetteret). Optagne Laan 10,000 Kr. Skatteprocent 1926—27: 2,2, 1928—29: 3,17. Ligningsprocent 1926—27: 2,2, 1928—29: 3,41. Udgifter. Skolevæsen 16,101 Kr. Hjælpekasse 1368 Kr. Arbejdsløshed 1122 Kr. Fattigvæsen 18,952 Kr. Aldersrente 18,871 Kr. Vejvæsen 26,745 Kr. Renter af Gæld 4563 Kr. Afdrag paa Gæld 2448 Kr. Formue 31. Marts 1927: 181,587 Kr., heraf faste Ejendomme 138,726 Kr. Gæld 87,298 Kr.

Kommunevalg Marts 1929. Antal Vælgere 838, heraf 464 Mænd, 374 Kvinder. Antal afgivne Stemmer 613, heraf 336 Mænd, 277 Kvinder. Paa Radikale faldt 137 Stemmer, valgt 2 Medl., paa Radikale og Socialdemokrater 115 Stemmer, valgt 2 Medl., paa Socialdemokrater 212 Stemmer, valgt 3 Medl., paa Venstre 146 Stemmer, valgt 2 Medl.

Folketingsvalget April 1929. Antal Vælgere 864. Antal afgivne Stemmer 729. Konservative 11, Radikale 257, Socialdemokrater 297, Venstre 162, ugyldige 2

Sogneraadet.

Nielsen, Anders, f. 18. Febr. 1873 i Skrodsbjerg, Søn af Gaardejer Niels Petersen og Hustru Karen, f. Nielsen. Gift 8. Maj 1902 med Josephine N., Datter af Overbetjent Mathisen, København, og Hustru, f. Palmdahl Møller.

Uddannet som Snedker, Elev paa Vallekilde Højskole 1900—01, Snedkermester i Alkestrup 1901—06, Snedker og Husmand i Ulstrup 1906. Regnskabsfører for Alkestrup Brugsforening 1903—26, Formand for Socialdemokratisk Vælgerforening 1922—26, Vurderingsmand for Husmandskreditforeningen 1915, Ejendomsskyldvurderingsmand 1917.

Medlem af Sogneraadet 1909—17, paany 1925 (Sociald.), Formand for Forsørgelsesudvalget 1929.

Sogneraadsformand 1929.

Adresse: Ulstrup pr. Tureby.

Christensen, Bendix, f. 11. April 1880 i Tillitze, Søn af Gaardejer Lars Christensen, Munkeby, og Hustru Kirstine, f. Christensen. Gift 28. Dec. 1905 med Kamilla C., f. Pedersen.

Uddannet ved Landvæsen, Elev paa Karise Højskole 1902—03, Bestyrer af Fædrenegaarden i Munkeby 1905—12, Parcellist 1912. Formand for den radikale Vælgerforening 1926—29, Medlem af Værgeraadet 1925, Formand 1929.

Medlem af Sogneraadet 1925 (Rad. Venstre), Medlem af Vejudvalget, Revisor for Sogneraadet 1929.

Adresse: Terslev Overdrev pr. Haslev.

Ingvorsen, I., Husmand.

Medlem af Sogneraadet (Sociald.).

Adresse: Terslev.

Jensen, Anton Emil Sofus, f. 8. Okt. 1872 i Terslev, Søn af Gaardejer Chr. Jensen og Hustru Karen Marie, f. Christensen. Gift 2. Juli 1904 med Mary J., Datter af Parcellist Jens Jørgensen, Aarløse, og Hustru Marie, f. Hansen.

Uddannet ved Landvæsen, Gaardejer 1903. Medlem af Skolekommissionen, Ejendomsskyldvurderingsmand 1924.

Medlem af Sogneraadet 1925 (Rad. Venstre), Medlem af Skoleudvalget og Aldersrenteudvalget.

Adresse: Hebogaard pr. Haslev.

Jensen, Chr. Frederik, f. 5. Juni 1885 i Frerslev Sogn, Søn af Husmand Peter Jensen og Hustru Ane Christine, f. Petersen. Gift 25. April 1919 med Anna J., Datter af Havemand Niels Petersen, Alkestrup, og Hustru Kirstine, f. Olsen.

Uddannet som Murer, Elev paa Haslev Højskole 1913—14, Murer i Frerslev 1910—19, i Tollerød 1919. I Bestyrelsen for Socialdemokratisk Forening 1924—27, Formand 1927 og Formand for Socialdemokratisk Forening 1927, for Høstentorp Brugsforening 1928, Medlem af Skolekommissionen.

Medlem af Sogneraadet 1929 (Sociald.), Medlem af Skoleudvalget.

Adresse: Tollerød pr. Haslev.

Johansen, Otto, f. 29. Sept. 1888 i Sneslev Sogn, Søn af Gaardejer Fr. Johansen og Hustru Margrethe, f. Hermansen. Gift 1916 med Marie J., Datter af Gaardejer Ole Christensen, Gerdrup, og Hustru Karen Boline, f. Andreasen.

Uddannet ved Landvæsen, Elev paa Høng Landbrugsskole 1906—07, Gaardejer i Sneslev 1914—18, i Terslev 1918. Formand for Terslev Brugsforening 1922, Næstformand for Tøpkilde Andelsmejeri 1925, Sognerepræsentant i Sydøstsjællands Elektricitetsselskab 1927.

Medlem af Sogneraadet 1929 (Venstre), Kommunekasserer, Medlem af Vejudvalget.

Adresse: Nysøgaard, Terslev pr. Haslev.

Larsen, Lars Christian, f. 12. Dec. 1872 i Terslev, Søn af Parcellist Rasmus Larsen og Hustru Marie, f. Nielsen. Gift 25. Juni 1901 med Anna L., Datter af Parcellist Ole Jørgensen, Skibbinge, og Hustru Hansine, f. Nielsen.

Uddannet ved Landvæsen, Elev paa Brøderup Højskole 1893—94, Parcellist 1901—14, Forpagter af Præstegaarden 1914. I Bestyrelsen for Haslev Svineslagteri 1913—27, Medlem af Værgeraadet 1922—29, Formand 1922—25, Revisor for Terslev Mejeri 1919.

Medlem af Sogneraadet 1921—25, paany 1929 (Rad. Venstre), Formand for Vejudvalget.

Adresse: Terslev.

Madsen, P., Skræder.

Medlem af Sogneraadet (Sociald.).

Adresse: Terslev.

Vejbæk, Thorvald, f. 22. Febr. 1884 i Husby, Søn af Gaardejer Thomas Vejbæk og Hustru Petrine, f. Sahl. Gift 3. April 1912 med Ingeborg V., Datter af Gaardejer Ingvor Ingvorsen, Ulstrup, og Hustru Margrethe, f. Simonsen.

Uddannet ved Landvæsen, Elev paa Ollerup Højskole 1909-10, Gaardejer 1912. I Bestyrelsen for Venstres Vælgerforening 1914—28, Formand 1925—28.

Medlem af Sogneraadet 1929 (Venstre), Formand for Skoleudvalget.

Adresse: Ulstrup pr. Tureby.

Ombud.

Pedersen, Peder Christian, f. 29. April 1867 i Terslev, Søn af Gaardejer Jørgen Pedersen og Hustru Karen Lisbeth, f. Hansdatter. Gift 16. Maj 1891 med Karen Marie P., Datter af Gaardejer Jens Pedersen, Aarløse, og Hustru Helene, f. Christensdatter.

Uddannet som Møller, Elev paa Hindholm Højskole, Møllebestyrer 1888, Møller 1910. Medlem af Menighedsraadet 1922—26, Sogneformand for Bregentvedkassen 1921, Repræsentant for Arbejdsgivernes Ulykkesforsikring 1925, Medlem af Hjælpekassens Bestyrelse 1917.

Formand for Hjælpekassen 1919.

Adresse: Terslev Mark pr. Haslev.

Jensen, Anton Emil Sofus, Gaardejer.

Ejendomsskyldvurderingsmand, se Sogneraadet.

Nielsen, Anders, Snedker og Husmand.

Ejendomsskyldvurderingsmand, se Sogneraadet.

Ørslev Kommune.

Areal 1414 ha.

I 1925 opdyrket Areal 1200 ha, Moser 6 ha, Vandarealer 4 ha.

Indbyggere. Faktisk Befolkning 5. Nov. 1925: 472, heraf 382 Mænd, 360 Kvinder. Opført i Folkeregistret 5. Nov. 1925: 743, 1. Okt. 1928: 753.

Kreaturholdet. 15. Juli 1928: Heste 244 Stkr., Hornkvæg 1253 Stkr., heraf Køer 752 Stkr., Svin 2135 Stkr. 15. Juli 1926: Faar 17 Stkr., Geder 1 Stk., Høns 6673 Stkr.

Faste Ejendomme i 1927. Antal Ejendomme 167, samlet Vurderingssum 2,649,000 Kr., heraf Grundværdi 1,325,000 Kr., 237,0 Tdr. Hartk. 89 Landbrugsejendomme, samlet Vurderingssum 2,150,000 Kr., heraf Grundværdi 1,255,000 Kr., 226,1 Tdr. Hartk. 2 Gaarde over 12 Tdr. Hartk., samlet Vurderingssum 351,000 Kr., heraf Grundværdi 248,000 Kr., 45,4 Tdr. Hartk. 44 Gaarde paa 1—12 Tdr. Hartk., samlet Vurderingssum 1,512,000 Kr., heraf Grundværdi 875,000 Kr., 161,1 Tdr. Hartk. 43 Huse under 1 Td. Hartk., samlet Vurderingssum 287,000 Kr., heraf Grundværdi 132,000 Kr., 19,6 Tdr. Hartk. Sognekommunal Grundskyldpromille 1928—29: 15,85. Skattefrit Fradrag pr. Ejendom 5000 Kr.

Skatteydere til Staten 1927—28. 170 Indkomstskatteydere med 450,715 Kr. Indkomst, 3942 Kr. i Skat. 93 Formueskatteydere med 2,052,800 Kr. Formue, 3305 Kr. i Skat.

Kommunens Regnskab 1926—27. Regnskabsbalance 69,528 Kr. Indtægter. Renter af Kapitaler og Indtægter af Ejendomme 751 Kr. Grundskyld 16,372 Kr. (1928—29: 21,532 Kr. budgetteret). Ejendomsskyld 7599 Kr. (1928—29: 8511 Kr. budgetteret). Personlige Skatter, fraregnet Erhvervsskat og Aktiselskabsskat, 13,878 Kr. (1928—29: 15,322 Kr. budgetteret). Optagne Laan 32,287 Kr. Skatteprocent 1926—27: 2,1, 1928—29: 3,3. Ligningsprocent 1926—27: 1,88, 1928—29: 3,2. Udgifter. Skolevæsen 5490 Kr. Hjælpekasse 479 Kr. Arbejdsløshed 796 Kr. Fattigvæsen 6088 Kr. Aldersrente 6298 Kr. Vejvæsen 8588 Kr. Renter af Gæld 4778 Kr. Afdrag paa Gæld 31,709 Kr. Formue 31. Marts 1927: 113,804 Kr., heraf faste Ejendomme 15,104 Kr. Gæld 77,411 Kr.

Kommunevalg Marts 1929. Antal Vælgere 308, heraf 159 Mænd, 149 Kvinder. Antal afgivne Stemmer 256, heraf 140 Mænd, 116 Kvinder. Paa Radikale faldt 111 Stemmer, valgt 2 Medl., paa Socialdemokrater 40 Stemmer, valgt 1 Medl., paa Venstre 105 Stemmer, valgt 2 Medl.

Folketingsvalget April 1929. Antal Vælgere 329. Antal afgivne Stemmer 299. Retsforbundet 2, Konservative 11, Radikale 122, Socialdemokrater 68, Venstre 96.

Sogneraadet.

Johansen, Hans Peter, f. 17. Juni 1870 i Terslev, Søn af Husmand Johan Frederik Stegmann og Hustru Karen, f. Hansen. Gift 19. Okt. 1894 med Birthe J., Datter af Husmand Hans Nielsen, Ørslev, og Hustru Marie, f. Jørgensen.

Arbejdsmand 1894—1903, Husmand 1903. Medlem af Værgeraadet 1903—09, af Hjælpekassens Bestyrelse 1905—19, Formand i en Aarrække, Sogneformand for Præstø m. fl. Amters Brandkasse 1917.

Medlem af Sogneraadet 1913—21, paany 1925 (Rad. Venstre).

Sogneraadsformand 1929.

Adresse: Ørslev.

Johansen, Niels Peter, f. 19. Marts 1890 i Ørslev, Søn af Husmand Hans Chr. Johansen og Hustru Kirstine, f. Hansen. Gift 9. Nov. 1912 med Margrethe J., Datter af Arbejdsmand Hans Jensen og Hustru Christine, f. Larsen.

Ansat ved Jernbanen, Reservepostbud 1914—17, Landpostbud 1917.

Medlem af Sogneraadet 1921—25, paany 1929 (Sociald.).

Adresse: Ørslev.

Pedersen, Chr., f. 18. Marts 1874 i Dyndet, Kimmerslev Sogn, Søn af Husmand Jens Pedersen og Hustru Johanne Marie, f. Nielsen. Gift 6. April 1906 med Sofie P., Datter af Tømrer Hans Jensen og Hustru Ane, f. Pedersen.

Vognmand, Gaardejer 1919. Medlem af Hjælpekassens Bestyrelse 1925—29, Brandfoged 1928.

Medlem af Sogneraadet 1929 (Venstre).

Adresse: Kagstrup pr. Ørslev.

Petersen, Ludvig, f. 21. Dec. 1870 i Ørslev, Søn af Sognefoged Hans Petersen, Ørslev, og Hustru Ane Marie, f. Andersen. Gift 25. Okt. 1895 med Anna P., Datter af Gaardejer Lars Hansen, Kagstrup, og Hustru Kirstine, f. Andersen.

Uddannet ved Landvæsen, Elev paa Sorø Højskole 1889-90, Gaardejer. Formand for Hjælpekassen 1909—13, Formand for Espeskov Mejeris Bestyrelse 1921, Sognefoged 1922, Formand for Ørslev Brugsforening 1924.

Medlem af Sogneraadet 1903—09, 1913—21, paany 1929 (Rad. Venstre), Formand 1913—21.

Adresse: Ørslev.

Thomsen, Hans, f. 15. Sept. 1874 i Ørslev, Søn af Rentier Steffen Thomsen, Nordrup, og Hustru Mette Kirstine, f. Andreasen. Gift 6. Marts 1895 med Kirstine T., Datter af Gaardejer Anders Hansen, Ørslev, og Hustru Ane, f. Jensen.

Uddannet ved Landvæsen, Gaardejer 1913. Medlem af Hjælpekassens Bestyrelse 1913—17, Vurderingsformand for Landbygningernes alm. Brandforsikring 1919, Taksationsmand for Præstø m. fl. Amters Brandkasse s. A., Medlem af Værgeraadet.

Medlem af Sogneraadet 1925 (Rad. Venstre), Medlem af Vejudvalget.

Adresse: Ørslev.

Ombud.

Sørensen, Sophus Harald, f. 26. Aug. 1888, Søn af Skovfoged Jørgen Sørensen og Hustru Karen, f. Frederiksen. Gift 8. Juni 1917 med Anna S., Datter af Gaardejer Søren Brund og Hustru Inge Line, f. Karlsen.

Uddannet som Murer, Elev paa Teknisk Skole i København 1907—08, i Odder 1910—11, Murer i Ordrup ved Merløse, Murermester i Ørslev 1915. Formand for Ørslev Brugsforening 1923-25, Vurderingsmand for Landbygningernes

alm. Brandforsikring 1918, i Bestyrelsen for Haandværkerforeningen for Haslev og Omegn 1920, Medlem af Værgeraadet 1929.

Formand for Hjælpekassen 1929.

Adresse: Ørslev.

Jensen, Jens Peter, f. 18. Dec. 1871 i Aagerup, Vigersted Sogn, Søn af Husmand Niels Jensen og Hustru Ane Marie, f. Jensen. Gift 28. Dec. 1898 med Inger Marie J., Datter af Tømrer og Husmand Hans Jensen og Hustru Ane, f. Pedersen.

Uddannet ved Landvæsen, Husmand, Ørslev Overdrev, Parcellist i Kagstrup 1918. Fh. Vurderingsmand for Husmandsbrandkassen, Medlem af Sogneraadet 1907—09 og 1921—25.

Ejendomsskyldvurderingsmand 1918.

Adresse: Kagstrup pr. Ørslev.

Madsen, Jens Peter, f. 22. Nov. 1860 i Ørslev, Søn af Gaardejer Mads Hansen og Hustru Johanne, f. Andersen. Gift 4. April 1884 med Johanne Marie M., f. Hansen, Datter af Gaardejer Hans Pedersen, Førslev, og Hustru Ane Marie, f. Hansen.

Uddannet ved Landvæsen, Gaardejer 1884—1923, Rentier 1923. Formand for Andelsmejeriet Espeskov 1897—98 og 1914—19, Medlem af Sogneraadet 1904—09, Formand 1905—09, Formand for Brugsforeningen 1920—21, Vurderingsmand for Østifternes Brandforsikring 1903, Medlem af Haslev Haandværker- og Landbrugsbanks Bankraad 1909, Kommunalrevisor 1925, Vurderingsmand for Udflytternes Brandforsikring.

Ejendomsskyldvurderingsmand 1918.

Adresse: Ørslev.

RETTELSER OG TILFØJELSER.

S. 17, 1. Spalte, Lin. 22 f. n.: Ole Madsen, læs: Ole S. Madsen.

S. 17, 1. Spalte, Lin. 6 f. n.: Sparekassen, læs: Samsø Sparekasse.

S. 17, 1. Spalte, Lin. 3 f. n.: Vejudvalget udgaar.

S. 102, 2. Spalte, Lin. 4 f. n.: Ejer af Merløsegaard 1921, læs: Forpagter af Merløsegaard 1920.

S. 240, 2. Spalte, Lin. 15 f. o. tilføjes: 15. Juli 1926: Faar 75 Stkr., Geder 16 Stkr., Høns 15,758 Stkr.