



Dette værk er downloadet fra Danskernes Historie Online

Danskernes Historie Online er Danmarks største digitaliseringsprojekt af litteratur inden for emner som personalhistorie, lokalhistorie og slægtsforskning. Biblioteket hører under den almennyttige forening Danske Slægtsforskere. Vi bevarer vores fælles kulturarv, digitaliserer den og stiller den til rådighed for alle interesserede.

Støt Danskernes Historie Online - Bliv sponsor

Som sponsor i biblioteket opnår du en række fordele. Læs mere om fordele og sponsorat her: <https://slaegtsbibliotek.dk/sponsorat>

Ophavsret

Biblioteket indeholder værker både med og uden ophavsret. For værker, som er omfattet af ophavsret, må PDF-filen kun benyttes til personligt brug.

Links

Slægtsforskernes Bibliotek: <https://slaegtsbibliotek.dk>

Danske Slægtsforskere: <https://slaegt.dk>





DEN SUHRSKE STIFTELSE

1859-1959

DEN SUHRSKE STIFTELSE

1859—1959



DEN SUHRSKE SLÆGTS BOMÆRKE
GENNEM CA. 300 ÅR

UDGIVET AF
DEN SUHRSKE STIFTELSE

1959

Etatsraad Johannes Theodorus Suhrs
og Hustru Caroline Falchs Stiftelse
1859—1959

Fundatsen for Etatsraad Johannes Theodorus Suhrs og Hustrus Stiftelse er dateret den 31. marts 1859 og blev ved kong Frederik VII's underskrift kongeligt konfirmeret den 23. maj samme år. Den 7. juni 1859 afholdtes stiftelsens konstituerende generalforsamling, fra hvilken dato dens virksomhed tog sin begyndelse. Nærværende beretning fremkommer i anledning af Stiftelsens 100-årige beståen.

Etatsraad Johannes Theodorus Suhr var, som det vil være de fleste læsere af dette jubilæumsskrift bekendt, indehaver i tredie generation af Handelshuset J. P. Suhr & Søn. – Efter at handels-huset ved statsbankerotten i 1813 havde lidt store tab, førte etats-raad Suhr det atter frem til at være et af datidens største handels-huse. – Da han ingen efterkommere havde i sit ægteskab med sin kusine Christine Caroline Andrea Falch, bestemte han, at en stor del af hans betydelige formue skulle båndlægges i en stiftelse. Udbyttet af denne stiftelses 1. afdeling skulle i form af livsvarige, årlige legater tilfalde efterkommere af testators forældre, grosserer Ole Bernt Suhr og Dorothea Beckman, idet afdelingen dog også skulle svare ret betydelige beløb til en række personer udenfor fami-lien, som særskilt var nævnt i testators testamente. 2. afdelings mid-ler skulle ligeledes i form af livsvarige legater anvendes dels til for-del for fru Suhrs søstres børn og deres efterkommere, dels til under-støttelse af slægtninge af borgerrepræsentanter, magistratsmedlem-mer og medlemmer af domstole i København samt medlemmer af rigsdagen. Endelig henlagdes under stiftelsens administration det af etatsraad Suhr oprettede Udlånslegat for trængende professio-nister – Hertil er senere kommet administrationen af Legat for ugifte præstedøtre, som oprettedes af testators yngste broder, pastor



Pastorinde M. A. R. Suhr

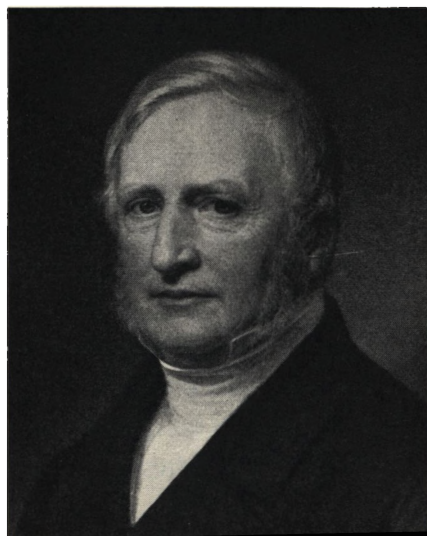

Pastor Carl Emil Suhr

Carl Emil Suhr i Tved og dennes hustru, hvilke legatportioner bortgives af biskoppen over Fyns stift, samt endelig legater til enker efter mænd af etatsraad Johannes Theodorus Suhrs slægt, som oprettedes for midler, skænket af pastor Suhrs efterlevende hustru, Mette Andrea Rasmine f. Kirketerp, og senere udvidet ved midler skænket af proprietær Frederik Suhr samt ved henlæggelser af 1. afdelings overskud.

Stiftelsens ledelse er ifølge fundatsen underlagt en direktion, bestående af en administrerende direktør, der skal være en agtet retskyndig udenfor familiens kreds, samt af 3 af generalforsamlingen på livstid valgte familiedirektører. – Generalforsamlingen består ifølge fundatsen af slægtens mandlige medlemmer samt de gifte kvindelige medlemmers ægtemænd.

Direktionen har til sin assistance en kasserer, en bogholder og i de senere år tillige en fast kontorassistent samt et kontorbud, der tillige er portner i stiftelsens ejendom.

De administrerende direktører har i de forløbne 100 år alle været medlemmer af Højesteret.

Stiftelsens første administrerende direktør var geheimekonferensraad, højesteretsjustitiarius P. G. Bang, der stod testator nær, og som havde bistået ved fundatsens affattelse og foretaget opgørelsen af testators bo. – Han kom dog kun til at virke i kort tid, idet han allerede døde i 1861, hvorefter højesteretsassessor, senere geheimekonferensraad H. A. Møllerup var administrerende direktør til 1885, da han på grund af alder trak sig tilbage. Han efterfulgtes af højesteretsjustitiarius P. C. N. Buch, der var administrerende direktør til sin død i 1904. De følgende 5 år indtil 1909 administreredes stiftelsen af højesteretsassessor Jonas Poulsen, der efterfulgtes af højesteretsassessor A. P. Grüner, der dog af helbredshensyn allerede måtte trække sig tilbage året efter sin tiltrædelse. – Han efterfulgtes af højesteretsassessor A. F. Lütken, der havde været konstitueret under sidstnævntes sygdom, og som var administrerende direktør til sin død i 1917, hvor han efterfulgtes af højesteretspræsident, dr. jur. R. Gram, som virkede, til han på grund af alder trak sig tilbage i 1933. Hans efterfølger var højesteretsdommer Julius Møller, der virkede til han, ligeledes på grund af alder, trak sig tilbage i 1947. Han afløstes af stiftelsens nuværende administrerende direktør, højesteretsdommer Ove Krarup. – Billeder af de administrerende direktører findes side 10.

Som familiedirektører har virket:

Pastor Carl Emil Suhr	1859–1879
Etatsraad Ole Bernt Suhr	1859–1875
Herredsfoged M. A. d'Origny	1859–1874
Proprietær Frederik Suhr	1874–1891
Godsejer Johannes Theodor Suhr, Rosengaard	1875–1888
Generalkonsul Julius Holmblad	1879–1896
Kaptajn F. F. Adersen	1888–1891
Konsul Johannes Theodor Suhr, Nyborg	1891–1932
Oberstløjtn., overvejspektør L. A. Madsen	1891–1939
Hofjægermester, godsejer J. P. Bech	1896–1909
Godsejer Johannes Theodor Suhr, Rosengaard	1909–1920
Hofjægermester, godsejer Aug. Villads Bech	1920–1940



P. G. Bang
1860-1861

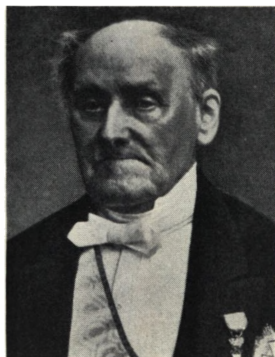

H. A. Møllerup
1861-1885



P. C. N. Buch
1885-1904

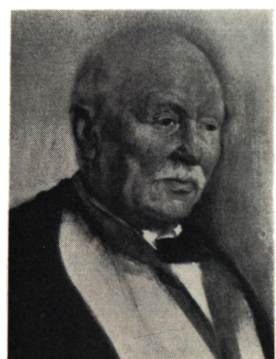

Jonas Poulsen
1904-1909

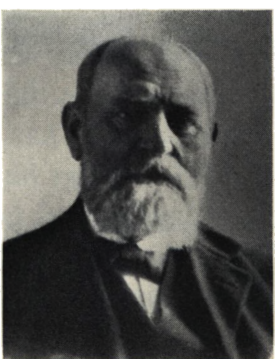

A. P. Grüner
1909-1910

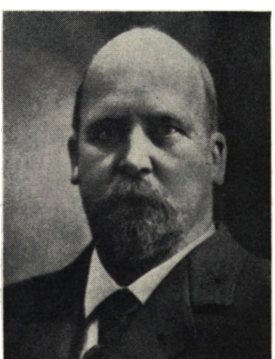

A. F. Lütken
1910-1917

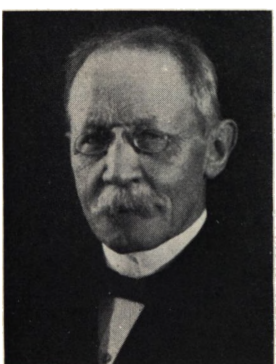

R. Gram
1917-1933

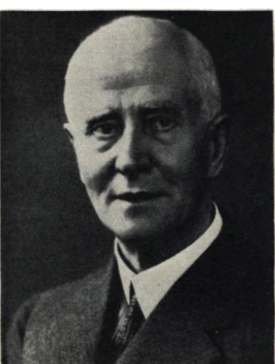

Julius Møller
1933-1947



Ove Krarup
1947

Direktør Henrik Gamst Suhr	1932–1955
Dr. techn. L. Th. S. Madsen	1939
Kammerherre, hofjægermester I. Iuel, Petersgaard ...	1940
Afdelingsingeniør Edward Suhr	1956

Familiedirektøernes billeder findes side 12–13.

Som kasserer har virket:

Etatsraad S. V. Isberg	1859–1895
Grosserer E. Fogh (som også assisterede etatsr. Isberg)	1895–1908
Fru E. Buch	1908–1929
Kontorchef, cand. jur. H. Albrechtsen	1929

Som bogholdere har virket:

Landinspektør J. H. Bang	1859–1888
Cand. jur., senere borgmester P. N. V. Buch	1888–1894
Cand. mag., senere dr. phil. E. Buch	1894–1903
Fru E. Buch	1903–1908
Overretssagfører, senere højesteretssagfører H. H. Bruun	1908–1918
Landsretssagfører H. C. Puggaard	1918–1927
Kontorchef, cand. jur. H. Albrechtsen	1927–1929
Kontorchef A. C. Rahbek	1929

Om stiftelsens økonomiske virksomhed gennem de 100 år kan oplyses følgende:

1. afdelings formue var ifølge den i september 1859 opstillede balancekonto 701.159 RD. – Langt den største del af formuen, nemlig ca. 600.000 RD, udgjordes af de faste ejendomme, der ved boopgørelsen var blevet udlagt til stiftelsens 1. afdeling overensstemmende med testators bestemmelser.

Ejendommene var optaget til den værdi, hvortil de var vurderet ved boopgørelsen, men denne har utvivlsomt været en del lavere end handelsværdien; således var Merløsegaard kun vurderet til 303.200 RD og Bonderup til 171.040 RD, medens de var erhvervede få år forud for henholdsvis 385.000 og 285.000 RD. – De øvrige faste ejendomme har utvivlsomt også været meget lavt ansatte.

FAMILIE-

1859

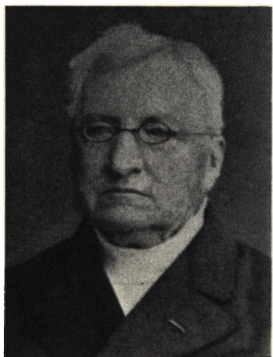

Carl Emil Suhr
1859-1879

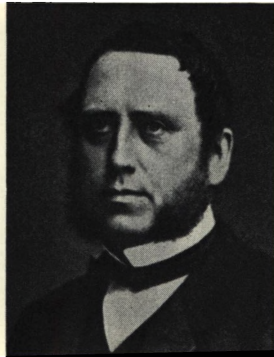

Ole Bernt Suhr
1859-1875

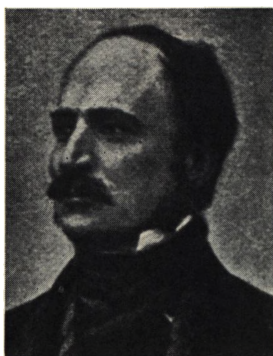

M. A. d'Origny
1859-1874

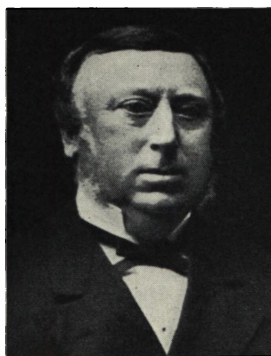

Frederik Suhr
1874-1891

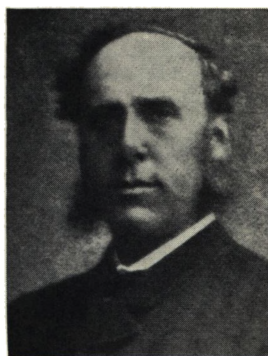

**Johannes Theodor Suhr
Rosengaard**
1875-1888

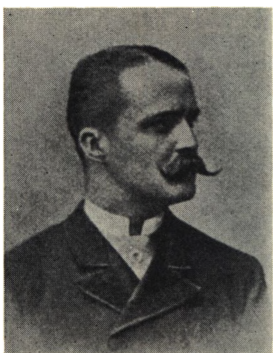

Julius Holmblad
1879-1896

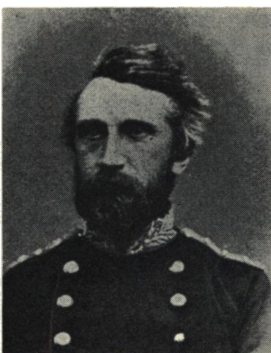

F. F. Adersen
1888-1891

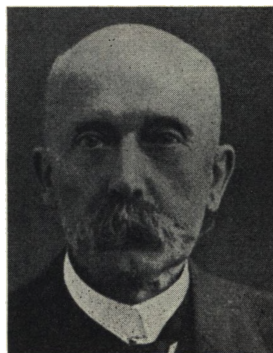

**Johannes Theodor Suhr
Nyborg**
1891-1932

DIREKTØRER

1959

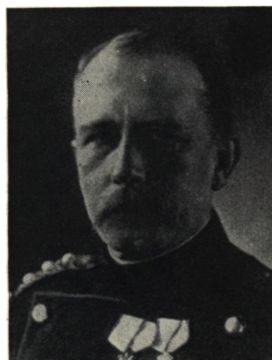

L. A. Madsen
1891-1939

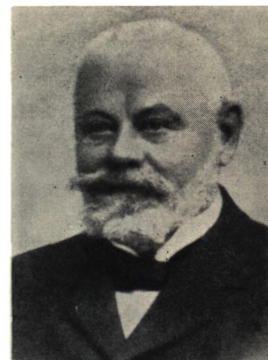

J. P. Bech
1896-1909

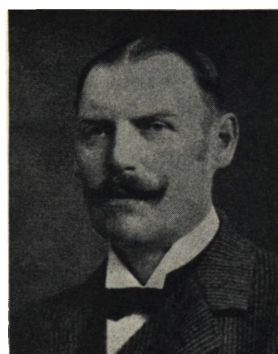

Johannes Theodor Suhr
Rosengaard
1909-1920



Aug. Villads Bech
1920-1940



Henrik Gamst Suhr
1932-1955



L. Th. S. Madsen
1939



I. Iuel
1940

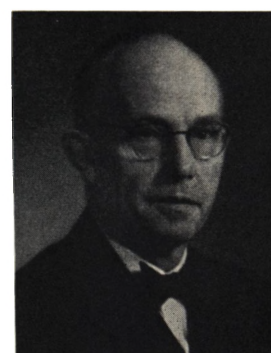

Edward Suhr
1956

Vil man, for at kunne foretage orienterende sammenligninger med forholdene nu, skønmæssigt anslå værdien af 1. afdelings oprindelige kapital, må den ansættes noget højere end den bogførte værdi, antagelig til ca. 2 mill. kroner, idet 1 RD sættes lig 2 kroner.

De faste ejendomme, som idag tilhører stiftelsens 1. afdeling, og som omfatter de samme ejendomme som for 100 år siden, med undtagelse af pakhuset i Ny Toldbodgade og ejendommen i Frederiksholms Kanal, men desuden ejendomskomplekset Sønderport, er vurderet til ejendomsskyld ca. 7,4 millioner kroner, og der hviler ialt en prioritetsgæld på ejendommene på c. 2,6 millioner kroner. Differencen 4,8 millioner kroner er dog nok noget mindre, end hvad ejendommene kunne indbringe ved salg. – Hertil kommer beholdningen af kasseobligationer, nominelt ca. 2,6 millioner kroner, og panteobligationer med pålydende værdi ca. 1,4 millioner kroner samt bank- og kassebeholdninger. – Skønmæssigt må 1. afdelings formue idag anslås til godt 9 millioner kroner. Afdelingens formue er således nominelt steget ca. 4½ gang i løbet af de 100 år.

Ifølge testamentets bestemmelser oprettedes ved starten 44 1. afdelings legater (nogle legater på 500 RD er herved medregnet som 2 legater på 500 kroner). Antallet af legater har været jævnt forøget gennem årene og udgør ved 100-året 275 på 500 kroner årlig.

1. afdeling har i de 100 år ialt udbetalt:

I legatportioner til familiens medlemmer	ca. kr.	6.600.000
hvortil kommer overskudsandele med	ca. „	4.700.000
		tilsammen ca. kr. 11.300.000

I brudeudstyslegater er udbetalt	kr.	539.000
I enkelegater	„	137.000
og legater til familiens husmedhjælpere	„	226.000
		Ialt ca. kr. 12.200.000

Formuen er, som det fremgår af det ovenstående, forøget med ca. 7 millioner kroner.

Som nævnt påhvilede det 1. afdeling at udrede annua til en lang række personer. Det samlede beløb af disse annua var i begyndelsen næsten lige så stort som det samlede beløb, der udbetaltes til familiens medlemmer. – Beløbet er efterhånden aftaget som følge af nydernes død, men er dog først helt bortfaldet så sent som i 1934. Blandt andet som følge af formindskelsen af det beløb, som medgik til disse annua, var det muligt gennem en lang årrække at forøge antallet af legater nogenlunde i takt med forøgelsen af familiemedlemmernes antal, men dette vil, som følge af familiens – navnlig i de senere decennier – meget stærke vækst, ikke længere være muligt, trods det betydelige oplæg, der har fundet sted.

I stamtavlerne, der findes længere fremme i bogen, er der opført 493 efterkommere af Ole Bernt Suhr og Dorothea Aagaard. Af disse er 4 døde som spæde uden at være anmeldt til stambogen. Der er dog muligvis død flere spædbørn end de 4, man nu har fået kendskab om. Antallet af levende familiemedlemmer gennem årene er belyst i diagrammet s. 16, der viser antallet for hvert 10-år.

Det ses, at antallet af levende slægtsmedlemmer, der i 1859 var 34, nu er 349, eller godt det 10-dobbelte. Det er mere end dobbelt så stor en vækst som formuen har vist, idet denne kun er vokset ca. $4\frac{1}{2}$ gang.

Det kan også til orientering nævnes, at antallet af familiemedlemmer over 30 år nu er 215, medens antallet af 1. afdelings legater som anført er 275.

Efter kurvens retning kan det formodes, at den stærke tilvækst af familiemedlemmer vil fortsætte. Selvom dette i sig selv er glædeligt, vil det, som det ses, medføre en væsentlig forringelse af mulighederne for at opnå legat fra 1. afdeling sammenlignet med de muligheder, som hidtil har været tilstede. Meget taler derfor for i større omfang end hidtil at tage i betragtning, hvilken betydning det vil have for et slægtsmedlem at modtage legat, i hvert fald når det drejer sig om tildeling udover det første. Det synes derfor rimeligt at give et større fortrin end hidtil for slægtsmedlemmer, der på grund af sygdom eller alder sidder i vanskelige kår, og for ansøgninger om hjælp til uddannelser af længere varighed, som forældrene ikke, eller dog vanskeligt, vil kunne bekoste.

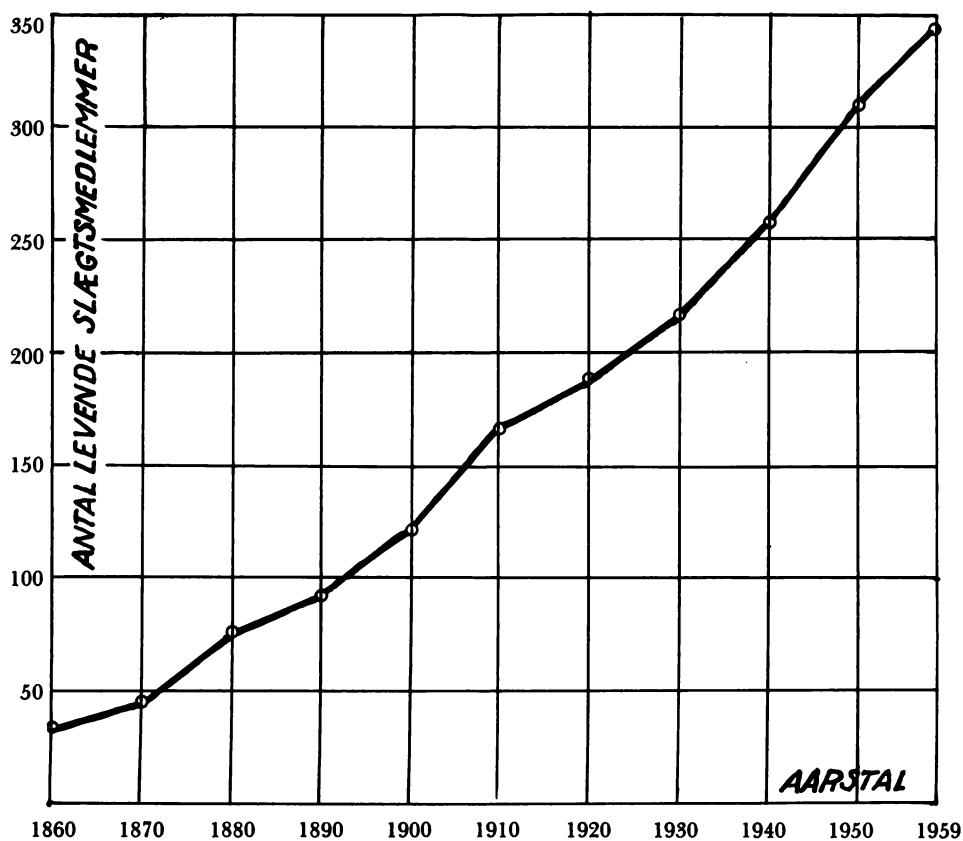

Det må også anføres, at der i løbet af de 100 år har fundet en betydelig forskydning af generationerne sted. Medens familien i 1860 i det væsentlige bestod af en forældregeneration og deres børn, findes nu medlemmer af slægten lige fra tredje til syvende generation. En tildeling af legater efter generationer ville derfor medføre en skævhed, som testator uden tvivl ikke har tilsigtet, hvorfor man i de senere år har tildelt legater i det væsentlige efter alder, hvor ikke særlige forhold gjorde sig gældende.

Som en ejendommelighed kan det også nævnes, at der i slægten er født ualmindelig mange drengebørn: 272 drenge mod 228 piger.

Den stadig fortsættende inflation har gennem årene stærkt formindsket legaternes købeevne. For at bøde lidt på dette beklage-

lige forhold, har man søgt og fået approberet en fundatsændring, således at der, når regnskaberne måtte gøre det forsvarligt, vil kunne udbetales indtil 100 % i overskudsandele fra og med jubilæumsåret at regne.

Antallet af brudeudstyslegater har også været stærkt stigende navnlig i de sidste 25 år. Det har – for at kunne efterkomme de indgivne ansøgninger – været nødvendigt 2 gange at søge det fundatsmæssigt fastsatte årlige beløb forhøjet. Brudeudstyslegaterne har i en årrække været udbetalt med 3.000 kroner.

Om anden afdeling kan oplyses, at formuen, der ved starten udgjorde 200.000 RD, nu udgør ca. kr. 657.800. Afdelingen har i legater ialt udbetalt godt 1.6 millioner kroner. Der oprettedes ved starten 6 legater på 300 RD, 14 på 200RD, 14 på 100 RD og 14 på 50 RD. Grundet på den siden da stærkt forringede pengeværdi har man fundet det ønskeligt at forøge legaternes størrelse ved sammenlægning af de mindre legater.

Sammen med de i årenes løb oprettede nye legater disponerer afdelingen nu over 6 legater på kr. 600.–, 36 på kr. 400.– og 25 på kr. 200.–.

Udlånslegatet for trængende professionister har ialt modtaget 6.260 ansøgninger og har ialt bevilget lån på godt 6 millioner kroner, der er blevet tilbagebetalt næsten uden tab.

Den til formålet oprindelig udlagte kapital udgjorde ca. 70.000 RD. Kapitalen er nu, dels ved de for lånene ydede renter på 2 % årlig, men navnlig ved frugtbargørelse af den del af kapitalen, som ikke har været udlånt, steget til 1.130.987 kroner. Antallet af ansøgninger har været svingende, og har i det hele fulgt konjunkturerne, idet det har været højt i pengeknappe tider og lavere, når der var pengeligelighed. Det højeste lån var i begyndelsen 600 RD. Maksimalbeløbet er blevet forhøjet flere gange og udgør nu kr. 4.500.–.

Pastor Suhrs og hustrus legat for ugifte præstedøtre, oprettet i 1883, havde ved starten en kapital på kr. 120.531. Der oprettedes oprindeligt 6 legater à 160 kroner og 13 à 80 kroner. Ved den fundatsmæssigt bestemte oplægning er kapitalen nu forøget til 180.885

kroner, og antallet af legater er nu 32, 11 legater à 300 kroner og 21 à 150 kroner.

I den „grønne bog“*) er givet en detaljeret redegørelse for de første 50 år, og i den „grå bog“**) for de efterfølgende 25 år. – I det følgende skal gives tilsvarende oplysninger for de sidste 25 år.

Indenfor det kvarte århundrede, der er forløbet, siden beretningen af 1934 udkom, falder dels landbrugskrisen i trediverne, dels den 2. verdenskrig og de deraf følgende dybtgående virkninger på verdens og dermed også på Danmarks økonomiske vilkår. Krigstidens vareknaphed og efterkrigstidens stadig synkende pengeværdi har ikke kunnet undgå at sætte tydelige spor i stiftelsens regnskaber, hvis udgiftsposters størrelse er afhængige af det almindelige pris- og omkostningsniveau. Overskuddet af godserne har således i 1934/35 været så lavt som 34.217 kroner, medens det største overskud opnåedes i 1951/52 med 203.410 kroner. Lejeindtægten af byejendommene har været underkastet de siden 1939 gældende restriktioner, og renteindtægterne har kun langsomt kunnet tilpasse sig det herskende renteniveau.

Uanset dette har udviklingen af stiftelsens økonomiske forhold i de sidst forløbne 25 år dog i det store og hele fulgt den opadgående linie som i de første 75 år af stiftelsens tilværelse. – Medens 1. afdelings samlede bogførte formue pr. 30. april 1934 udgjorde kr. 4.109.684, beløb den sig pr. 30. april 1958 til ialt kr. 6.433.080. Bruttooverskuddet er i samme tidsrum vokset fra kr. 257.519 i regnskabsåret 1933/34 til kr. 478.363 i 1957/58. Det har herved været muligt at forøge antallet af 1. afdelings familielegater à 500 kroner fra 204 pr. 1. maj 1934 til 275 pr. 1. januar 1959, samtidig med at der hvert år har kunnet udbetales legatnyderne et tillæg på 75 % af deres legater. Der er endvidere hvert år i det pågældende tidsrum med undtagelse af 1942/43 blevet udbetalt brudeudstyslegater til slægtens medlemmer, tilsammen til et beløb af kr. 245.500 eller næsten lige så meget, som er udbetalt i løbet af de forudgående 75 år.

*) Udgivet af stiftelsen 1912.

**) Udgivet af stiftelsen 1934.

Legaterne til den Suhrske families tjenestefolk, der i regnskabsåret 1944/45 beløb sig til ialt kr. 3,200.- årligt, forhøjedes ved en generalforsamlingsbeslutning af 24. november 1945 til ialt kr. 4.000 og ved generalforsamlingsbeslutning af 30. november 1957 til 5.200 kr. – Legatet uddeles nu med 8 portioner à 400 kroner og 8 portioner à 250 kroner årligt.

Indtil regnskabsåret 1944/45 rådede stiftelsen kun over 3 legater, hver på 400 kroner årlig, til enker efter mænd af etatsraad J. Th. Suhrs slægt. Ved generalforsamlingsbeslutning af 24. november 1945, godkendt af Justitsministeriet og Københavns Magistrat, vedtoges det af 1. afdelings overskudskonto at udtage kr. 90.000 til oprettelse af 6 nye enkelegater à 600 kr. og kr. 15.000, hvis renter fremtidig udbetales som tillæg til de hidtidige 3 enkelegater, der herefter forhøjes til 600 kroner hver. Ved generalforsamlingsbeslutning af 30. november 1957, stadfæstet af Københavns Magistrat og Justitsministeriet, vedtoges det endelig at udtage yderligere 100.000 kr. til oprettelse af nye enkelegater eller forhøjelse af de nuværende legater efter direktionens nærmere bestemmelse.

Der er i øjeblikket 9 legatportioner à 800 kr og 2 à 600 kr. årligt.

Ved etatsraad Johannes Theodorus Suhrs testamente var der under Københavns Magistrats bestyrelse henlagt 25.000 rigsdaler til „Etatsraad Suhrs og Hustrus Legat for Vartov Hospital“. Renterne heraf var hidtil blevet udbetalt som et – efterhånden ubetydeligt – supplement til Vartovs beboeres ugepenge. Da hele organisationen af Vartov efterhånden var blevet utidssvarende, planlagde kommunalbestyrelsen opførelsen af „Gammel Kloster“ til afløsning af Vartov, og man ophørte samtidig med belægningen af „sengene“ i Vartov og dermed også med tildelingen af nye ugepenge. Bl. a. herved var det Suhrske legat vokset til ca. kr. 136.000.-, da „Gammel Kloster“ var taget i brug ved årsskiftet 1935/36. Ved overenskomst af 29. oktober 1936 mellem Københavns Magistrat og den Suhrske Stiftelses direktion indbetaltes denne kapital til „Gammel Kloster“ samtidig med, at den gamle vedtægt af 29. marts 1860 for det Suhrske legat til Vartov hospital med stiftelsens direktion.



Mindestuen

billigelse blev ophævet. Til gengæld herfor oprettedes der 8 friboliger i „Gammel Kloster“, hvilke boliger den Suhrske Stiftelses direktion har ret til at belægge. Af disse 8 friboliger består de 4 af 1 værelse og de 4 af 1 værelse med kammer, alle med egen entré, køkken og toiletrum.

Stiftelsens faste ejendomme har i de sidst forløbne 25 år gennemgået betydelige ændringer og forbedringer.

De øverste 3 etager i ejendommen Gl. Torv 22 havde siden etatsraad J. Th. Suhrs død været benyttet som privatbolig for stifterens brodersøn, etatsraad O. B. Suhr, og efter hans død for hans enke og senere for hans døtre, senest – i næsten 40 år – for godsejerinde, frk. Ida Suhr, hvis død i 1938 gav stødet til en fuldstændig ændring af forholdene indenfor ejendommens mure. Frk. Ida Suhr havde testamenteret indboet i „salen“ på 2. etage i forhuset til stiftelsen, såfremt denne måtte ønske at bevare det pågældende rum som et minde om legatstifterens hjem. Direktionen vedtog at modtage tilbudet, der dog ikke omfattede 2 malerier af stifterens farfader og fader, Johan Peter Suhr og Ole Berndt Suhr, hvilke billeder tilfaldt



Direktionskontoret

Frederiksborgmusæet, der imidlertid indgik på, at disse billeder må forblive hængende i mindestuen som deponerede af musæet. Da det fandtes naturligt, at stiftelsens lokaler kom til at ligge i forbindelse med mindestuen, besluttedes det at flytte disse kontorer fra sidehusets 1. etage, hvor de hidtil havde været indrettet, til forhusets 2. etage ved siden af mindestuen, hvis møblering hovedsagelig er uforandret fra den tid, da rummet tjente som modtagelsessalon for etatsraad J. Th. Suhr og hans hustru.

I forbindelse med en grundig istandsættelse af de 3 etager, som frk. Ida Suhr hidtil havde beboet, indlagdes der centralvarme i hele ejendommens forhus og sidehus, der hidtil havde været kakkelovnsfyrede, og i februar 1940 kunne flytningen af stiftelsens kontorer fra sidehuset til forhuset finde sted. I foråret 1940 flyttede endvidere Kryolithselskabet, som i en meget lang årrække havde været lejer af lokalerne i stueetagen tilvenstre i porten, og af J. P. Suhr og søns kontor på 1. sal, der ikke var væsentlig ændret siden testator benyttede det (s. 23). Også disse lokaler samt stiftelsens tidligere kontorer blev grundigt restaureret samt delvis ombygget, hvorefter de sam-

men med 3. sal udlejedes til forskellige erhvervsvirksomheder. Nogle beboede værelser på 4. sal uden køkken forblev uændrede, medens 3 værelser i flugt med stiftelsens nye lokaler på 2. sal indrettedes som bolig for stiftelsens portner og bud, der hidtil kun havde rådet over nogle mindre rum i stuen tilhøjre i porten, hvilke rum bibeholdtes som egentlig portnerloge. Omtrent samtidig skiftedes lejer af butikken i den lille annektsbygning Frederiksberggade 8, hvilket foranledigede, at også denne bygnings indre blev fuldstændigt restaureret.

Med undtagelse af bagbygningen, fremtrådte således hele ejendommen Gl. Torv 22 omkring 1940 i en indvendig grundigt istandsat og moderniseret skikkelse. Denne restaurering afrundedes 10 år senere ved en fjernelse af den grå oliemaling, der i mands minde havde dækket de oprindelige røde mure i forhusets og sidehusets facade til gården. Samtidigt udvidedes den fredning, som hidtil kun forhuset havde været underkastet, til også at omfatte sidehuset og bagbygningen, således at hele ejendommen Gl. Torv 22 nu er fredet i klasse A.

Forhusets facade til Gammeltorv fremtræder fremdeles i den smukke, nyklassiske stil, hvori den genopførtes i 1797 efter Københavns store brand i 1795.

De forannævnte, gennemgribende restaurerings- og moderniseringsarbejder omkring 1940 beslaglagde naturligvis ret betydelige pengemidler, ialt ca. kr. 127.000. – Til gengæld opnåedes en langt mere rationel udnyttelse af ejendommens lokaliteter, hvilket gav sig udslag i en væsentlig forøget lejeindtægt. Medens bruttoindtægten af de udlejede lokaler i regnskabsåret 1938/39 udgjorde kr. 25.083.– var denne i 1958/59 vokset til kr. 76.189.–. Hertil kommer lejeværdien af stiftelsens egne lokaler samt af portnerlejligheden, hvilken værdi efter nyindretningen i 1939/40 må ansættes til et væsentligt højere beløb end i 1938.

I foråret 1941 erhvervede stiftelsen en mindre beboelsesejendom, Nylandsvej nr. 83 på Frederiksberg. Da denne ejendom imidlertid ikke gav stiftelsen nogen tilfredsstillende forrentning af den investerede kapital, og da det med dens administration forbundne arbejde



J. P. Suhr og søns kontor

viste sig at overstige, hvad der efter ejendommens størrelse kunne anses som rimeligt, afhændede man atter huset i foråret 1954 uden tab for stiftelsen.

Da direktionen som følge af pengenes stadigt synkende købekraft måtte anse det for ønskeligt at ombytte en del af stiftelsens pengeformue med mere værdifaste aktiver, og generalforsamlingen sluttede sig til denne opfattelse, erhvervede stiftelsen i april 1951 ejendommen „Sønderport“, – et meget anseligt kompleks, der begrænses af Amagerbrogade, Amager Boulevard og Svinget, og som foruden et stort banklokale og talrige butikker m. v. indeholder 108 beboelseslejligheder. Stiftelsens købspris var ca. kr. 3.400.000.– og ejendommens vurderingssum til ejendomsskyld var ved købet kr. 3.320.000.–. Vurderingen udgør nu kr. 3.730.000.–

Ejendommen, hvis daglige administration – efter at stiftelsens sagfører gennem mange år, højesteretssagfører H. H. Bruun, var

afgået ved døden – varetages af højesteretssagfører Jonas Bruun, har lige fra erhvervelsen ydet en tilfredsstillende forrentning af den kapital, som stiftelsen har anbragt i den, samtidig med at ejendommen har gennemgået betydelige reparationer. Dens brutto-lejeindtægt andrager for tiden ca. kr. 409.000.–.

Også for godsernes vedkommende har de forløbne 25 år været præget af meget betydelige arbejder til modernisering og forbedring af bygningerne samt til mere effektiv udnyttelse af arealerne.

Den knaphed på brændsel, som herskede under den 2. verdenskrig og i de nærmeste år derefter, gav stødet til en ret omfattende tørveproduktion i stiftelsens moser gennem årene 1940–1952. Tørvearealerne bortforpagtedes i disse år til producenter af tørv og formbrændsel, hvorved stiftelsen indvandt ialt over kr. 300.000.– udover de normale indtægter fra skovdistriktet og landbruget, hvilke sidste indtægter yderligere under krigen og i årene derefter forøgedes i betydelig grad som følge af prisstigningen på træ og landbrugsprodukter. – En yderligere fordel havde stiftelsen iøvrigt af tørvegravningen derved, at producenterne foretog en betydelig forbedring af vejene gennem Sandlyng skov, og gennem aftaler med forpagterne af moserne havde direktionen desuden sikret medlemmer af den Suhrske slægt leverancer af tørv til rimelige priser gennem de brændselsfattige år.

De nævnte ekstraordinært store godsindtægter satte stiftelsen i stand til under og navnlig efter krigen at iværksætte en række gennemgribende arbejder på godsernes forskellige bygninger, der – med undtagelse af Merløsegaards hovedbygning, der var brændt i 1928, og kostalden, der brændte i 1936, og som begge var erstattet af nye bygninger – efterhånden var blevet mere eller mindre umoderne og derfor hårdt trængte til modernisering eller ligefrem afløsning; det sidste gjaldt navnlig for visse af gårdenes og skovenes arbejderhuse, hvis forfatning dårligt havde kunnet afhjælpes effektivt under den materialeangel, der herskede under og lige efter krigen. Ikke alene alle arbejderhusene, men også Bonderups hovedbygning og forpagterbolig var kakkelovnsfyrede og savnede både elektrisk lys og de fleste sanitære installationer. I 1942 indlagde



Bonderups facade mod haven efter ombygningen i 1951

man elektricitet i avlsbygninger, forpagterbolig og hovedbygning på Bonderup, og i 1947 skete det samme i alle arbejderboligerne ved gårdene og skovene.

Bonderups hovedbygning var efterhånden blevet noget forfalden, og navnlig tagkonstruktionen havde i mange år givet anledning til bekymring. I 1945 foretoges en nødtørftig reparation af bygningen, da man på grund af materialemangel ikke kunne udføre den gennemgribende restaurering, der var påkrævet, og som endelig i 1951 blev uundgåelig, da taget efterhånden måtte befrygtes at ville styrte sammen. Ved ombygningsarbejdet i 1951 fjernedes den overbygning, som i etatsraad J. Th. Suhrs sidste leveår var tilbygget, og bygningen førtes i hovedsagen tilbage til den skikkelse, den havde haft før 1858. Den forsynedes med nyt tegltag, og der installeredes centralvarme; tagetagen blev fuldstændig ombygget, og værelserne i stueetagen blev istandgjort. Det omfattende arbejde blev projekteret og ledet af arkitekt M. J. Erlangsen, Korsør, der ligeledes forestod de mange øvrige arbejder på godsbygningerne under og efter krigen, indtil han i 1955 døde under et besøg på Bonderup.

I 1953 restaureredes forpagterboligen på Bonderup; den fik nyt tegltag, og der indlagdes centralvarme. Også en række af Bonderups avlsbygninger blev moderniserede og delvis ombyggede i årene 1947–1952. Nævnes kan således, at garagebygningen blev ombygget og forsynet med tegltag, og der indrettedes en lejlighed for en skovarbejder i bygningens vestende med indlagt vand og wc; i en del af hestestalden indrettedes en særlig traktorgarage, det gamle fodermesterhus blev ombygget og udvidet og forsynet med nyt tegltag, ligesom der også her indlagdes vand og wc, og endelig blev den gamle mejeribygning ombygget til maskinhus, og der indrettedes folkeværelser i sydenden med centralvarme, badeværelse og wc.

Også Merløsegårds avlsbygninger er i de forløbne år blevet ændrede og moderniserede. I 1944 blev den gamle mejeribygning ombygget til en moderne folkebolig med enkeltværelser, samlingsstue, centralvarme, badeværelser og wc. I årene 1947–1955 udførtes yderligere en række arbejder: Den gamle godskontorbygning forsynedes med nyt tegltag og indrettedes til arbejderbolig, i fodermesterhuset installeredes badeværelse og wc, der opførtes 3 ensilagesiloer med transportanlæg til kostalden, og endelig foretoges en omfattende udvidelse af gårdens vandforsyning gennem en ny, ca. 70 meter dyb brøndboring og indretning af hydrofor med vandfilteranlæg. Derefter har der i modsætning til tidligere ikke været vanskeligheder med vandforsyningen.

Også skovfogedstederne i Merløse og Sandlyng skove har i 1949–50 gennemgået en radikal foryngelseskur. Begge stuehusene udstyredes med nyt tegltag, og der installeredes vand, centralvarme, badeværelse og wc.

Endelig er såvel gårdenes som skovenes arbejderboliger i årene efter sidste verdenskrig blevet grundigt sanerede: 5 af de gamle arbejderhuse – 2 af skovdistriktets og 3 af gårdenes – er blevet fuldstændigt nedrevet, et 3-families hus under Bonderup er ombygget til 2-families hus, og 3 2-families huse ved gårdene er ombygget til 1-families huse. Elektrisk lys, vand og wc er indlagt i arbejderhusene, hvoraf flere tillige er blevet forsynet med nyt tegltag, således at alle husene nu har fast tag. Endelig er der opført 5

helt nye og moderne indrettede arbejderhuse, nemlig 2 ved Bonderup og 3 i skovdistriktet.

I alt har stiftelsen siden 1945, foruden de normale vedligeholdelsesudgifter, anvendt ca. kr. 975.000.– til forbedringer af bygninger og anlæg på godserne, hvoraf ca. kr. 650.000.– falder på Bonderup, ca. kr. 200.000.– på Merløsegaard og ca. kr. 125.000.– på skovdistriktets bygninger. Herefter skulle samtlige boliger på godserne være i fuld moderne stand og stiftelsen værdige.

I 1954 påbegyndte stiftelsen et meget omfattende arbejde, sigtende til en systematisk nydræning af begge gårdenes marker. Dette arbejde, der endnu ikke er afsluttet, har fundet sted med støtte fra staten i henhold til grundforbedringsloven. Den samlede bekostning ved dræningen har indtil nu beløbet sig til ca. kr. 879.000.–, hvoraf kr. 256.000.– er statstilskud. De af stiftelsen i denne forbedring bragte midler forrentes og amortiseres af forpagterne, der også forrenter en del af udgifterne ved de øvrige forbedringer.

I 1945 påbegyndtes en tilplantning af engene i Sandlyng skov. I de første år tilplantedes de enge, hvorunder der ikke fandtes tørv, og senere udvidedes plantningen til de enge, hvis tørveindhold var opgravet, og som ikke var vandlidende. – Når en forventet sænkning af vandstanden i Sandlyng og Halleby åer har fundet sted, er det hensigten at tilplante resten af engene og tørvegravene. I 1947 indrettedes i Merløse skov en brændeplads med lagerskure, maskinsav m. m. for at muliggøre salg af færdigt brænde til skovdistriktets kunder. Også medlemmerne af den Suhrske slægt har siden 1940 haft adgang til at købe kakkellovnsbrænde fra stiftelsens skove og har i vidt omfang benyttet sig heraf, ikke mindst i de brændselsfattige år under og efter sidste krig.

I 1946 indrettedes på en af Merløsegaards marker en skydebane, som stiftelsen har stillet til rådighed for hjemmeværnet, og samme år gav man Store Tåstrup kommune tilladelse til at rejse en mindesten på Stigbjerg bakke for befrielsen i 1945. – Til et nyt orgel i Tåstrup kirke har stiftelsen ydet et bidrag på kr. 5000.

I umiddelbar nærhed af Merløse skov ligger en ca. 100 ha stor skov, „Mølleskoven“, der tilhører Caspar Peter Bügels familienstif-

telse. Mølleskoven tilhørte i slutningen af 1700-tallet ejeren af Merløsegaard, men i 1796 skiltes de to ejendomme, og i overdragelsesdokumenterne indføjedes den bestemmelse, at ejeren af Merløsegaard i al fremtid skulle betale de skatter, der påhvilede eller senere pålagdes Mølleskoven, mod at ejeren af denne skulle tilsvare Merløsegaard 16 rigsdaler årligt, hvilken afgift på det pågældende tidspunkt vel så nogenlunde har svaret til Mølleskovens skatter.

I den lange tid, der er hengået siden 1796, var Mølleskovens skatter imidlertid steget så betydeligt, at afgiften på de 16 RD efterhånden kun kunne dække en forsvindende del heraf, således at Mølleskovens skatter måtte føles som en urimelig byrde på Merløsegaard. Navnlig efter sidste verdenskrig skete en voldsom forøgelse af disse skatter, der i regnskabsåret 1956–57 tilsammen udgjorde ikke mindre end kr. 3.828. Fra den Suhrske stiftelses side er der gennem de senere år gjort adskillige – men hidtil forgæves – forsøg på at komme ud af dette urimelige forhold, enten ved at afkøbe Bügels stiftelse Mølleskoven eller ved at slippe for de fremtidige skatter ved at erlægge en affindelsessum een gang for alle. Endelig i 1957 lykkedes det ved en overenskomst af 13. februar at komme til enighed med administrationen af Bügels stiftelse således, at denne overtager Mølleskovens fremtidige skatter mod en eengangsydelse på kr. 58.000.– fra den Suhrske stiftelse. – Selvom dette beløb er så stort, at ordningen ikke umiddelbart er videre fordelagtig, er man dog herved blevet dækket mod yderligere stigning af skatterne.

På generalforsamlingen i 1948 fremsattes ønske om, at der gaves slægtens medlemmer lejlighed til at tage godserne i nærmere øjesyn, og direktionen imødekom dette ønske ved at foranstalte en fælles udflugt for alle de familiemedlemmer over 20 år, som måtte ønske at deltage heri, samt deres ægtefæller. Om morgenen den 14. maj 1949 samledes over 100 danske og svenske medlemmer af slægten Suhr på Gammeltorv i København og befordredes i 4 store turistbusser til Bonderup, hvor yderligere et betydeligt antal familiemedlemmer, der selv havde sørget for kørsel, sluttede sig til selskabet, der efterhånden talte henimod 150 mennesker. Efter en

rundgang i Bonderups forskellige bygninger og en spadseretur i parken og Bonderup skov spiste man frokost i et til lejligheden opstillet trætelte og kørte derefter videre forbi tørvegravene i Sandlyng moser til Merløsegaard. Efter indtagelsen af en forfriskning i haven til Merløsegaard befordredes selskabet tilbage til Gammeltorv. – Den 15. maj 1954 foretoges en tilsvarende udflugt, hvori et lignende antal slægtsmedlemmer deltog. Formålet var denne gang i første række besigtigelse af Bonderups ombyggede hovedbygning og de øvrige restaurerede eller ombyggede godsbygninger, og man nåede tillige at aflægge et besøg i Tåstrup kirke og i Merløse skov. – Begge disse udflugter – der var begunstigede af meget smukt vejr – fik et helt igennem vellykket forløb og vakte megen glæde hos deltagerne, ikke mindst fordi de skabte mulighed for kontakt mellem familiemedlemmer, der under årenes gang og slægtens udvikling var kommet på afstand af hinanden.

Stiftelsens 2. afdeling har i årene 1934–1959 ligeledes i nogen grad kunnet forøge sin formue og dermed også sine indtægter, ligesom antallet af legater har kunnet øges. Formuen var pr. 30. april 1934 kr. 591.367.– og pr. 30. april 1958 kr. 657.643.–. Indtægten er vokset fra kr. 27.134 i regnskabsåret 1933/34 til kr. 31.757 i 1957/58 og det samlede legatbeløb fra ialt kr. 19.400 til kr. 23.000.

Etatsraad Suhrs og Hustrus Legat til Udlaan til trængende Professionister har i de sidste 25 år haft en betydelig formuefremgang, nemlig fra kr. 680.912 i 1934 til kr. 1.130.987 i 1958. Medens håndværkerlegatets lån under og i den nærmeste tid efter krigen 1939–45 som følge af vanskelighederne ved at fremskaffe materialer og maskiner samt af den da herskende pengeregighed kun blev søgt af et ret begrænset antal mennesker, vendte billedet sig senere, da varemanglen hørte op, og renteniveauet steg. I årene 1949 og fremefter har efterspørgslen efter disse legatlån været betydelig, og direktionen har nogle gange måttet realisere af legatets kreditforeningsobligationer for at kunne imødekomme låneanmodninger fra de ansøgere, der fandtes værdige til støtte.

Under indtryk af den formindskede tilgang af ansøgninger, der

indtrådte allerede inden sidste verdenskrig, blev kredsen af låneberettigede udvidet i 1934 således, at også andre end egentlige håndværkere og industridrivende kan komme i betragtning ved tildelingen af legatlån, dog at egentlige håndværkere under lige vilkår skal have fortrinsret, og at lån til landbrug og handelsvirksomhed ikke kan ydes.

Pastor C. E. Suhrs og Hustrus Legat for ugifte Præstedøtre har i årene 1934/58 haft en formuefremgang fra kr. 160.679.– til kr. 216.721.–, og det samlede årlige legatbeløb er samtidig steget fra kr. 4.800.– til kr. 6.450.–.

Stiftelsens direktion er i de sidst forløbne 25 år helt fornyet. Højesteretsdommer Jul. Møller trak sig pr. 1. maj 1947 på grund af alder tilbage fra posten som administrerende direktør og afløstes af højesteretsdommer Ove Krarup. Overvejinspektør, oberstløjtnant L. Madsen, der havde været familiedirektør i 47 år, afgik ved døden den 2. marts 1939 og afløstes ved valg på den ordinære generalforsamling i november samme år af sin søn, dr. techn. Th. Madsen. Den 30. maj 1940 døde hofjægermester Aug. V. Bech, der havde været familiedirektør siden 1920, og i hvis sted generalforsamlingen i november 1940 valgte kammerherre, hofjægermester Iens Iuel til landbrugskyndig familiedirektør. Endelig døde direktør Henrik G. Suhr den 5. december 1955 efter at have været familiedirektør siden 1932; i hans sted valgtes på generalforsamlingen i 1956 afdelingsingeniør Edward Suhr til familiedirektør.

Stillingerne som stiftelsens kasserer og bogholder har gennem hele den her omhandlede periode været beklædt henholdsvis af kontorchef H. Albrechtsen og kontorchef A. C. Rahbek, der således begge har kunnet fejre 25 års jubilæum i stiftelsens tjeneste.

I september 1944 døde godsforvalter og overskovfoged Th. la Cour, der siden 1900 havde forestået driften af stiftelsens skove og siden 1913 tillige havde ledet godskontoret. I hans sted ansattes forstkandidat Jacob Sørensen som skovrider og godsforvalter.

Højesteretssagfører H. H. Bruun, der i mange år havde været knyttet til den Suhrske Stiftelse, indtil 1918 som bogholder og siden 1921 som revisor og sagfører, frasagde sig i 1945 revisorhvervet,

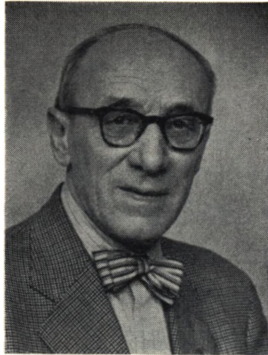

H. Albrechtsen

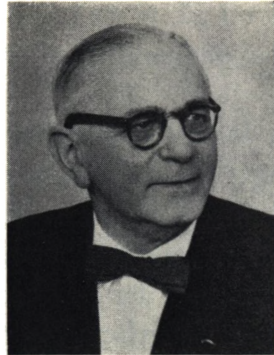

A. C. Rahbek



Th. la Cour

der herefter overgik til statsautoriseret revisor Rasmus Sørensen, Revisions- og Forvaltnings-Institutet. Højesteretssagf. H. H. Bruun døde i 1954. Hans søn, hrsf. Jonas Bruun, er nu stiftelsens sagfører.

Stiftelsens kontorbud og portner for ejendommen Gl. Torv 22 siden år 1900, hr. Frederik Nielsen, tog på grund af alder sin afsked i april 1939 og afløstes af hr. Carl Hemmingsen, der i en lang år-række sammen med sin hustru havde virket i godsejer, frk. Ida Suhrs tjeneste. I 1955 døde hr. Carl Hemmingsen, hvis arbejde og interesse for stiftelsen i høj grad må påskønnes, og hans søn, hr. Werner Hemmingsen, overtog derefter sin faders funktioner hos stiftelsen, bistået af sin moder, fru Mine Hemmingsen. Fru Hemmingsen modtog efter at have tjent den Suhrske familie og stiftelsen i 50 år den kongelige belønningsmedalje.

I de sidst forløbne 25 år er der foretaget fundatsændringer i 1934, 1945, 1951 og 1957.

Ifølge fundatsens bestemmelser er det alene slægtens mandlige medlemmer samt de gifte kvindelige slægtsmedlemmers ægtemænd, der er berettiget til at give møde på stiftelsens generalforsamlinger. Disse bestemmelser, der var overensstemmende med den almindelige opfattelse, da fundatsen blev udfærdiget, anses af mange medlemmer af slægten som forældede.

På initiativ af et medlem af slægten havde direktionen til generalforsamlingen i november 1957 udarbejdet forslag til ændring af

fundatsen, der bl. a. gik ud på, at de kvindelige slægtsmedlemmer skulle have samme ret som de mandlige til at give møde på generalforsamlingerne.

Efter at forslaget fra forskellig side havde været genstand for kritik, blev det tilbagetaget af direktionen, og ved en efterfølgende afstemning om det ønskelige i en sådan fundatsændring viste det sig, at lige knapt $\frac{2}{3}$ af de afgivne stemmer gik ind for en sådan ændring, hvorved bemærkes, at der ifølge fundatsen udkræves $\frac{2}{3}$ af de afgivne stemmer for vedtagelse af fundatsændringer.

Direktionen fandt herefter ikke grundlag for til generalforsamlingen i november 1958 på eget initiativ påny at stille forslag om fundatsændring i den angivne retning, men opfordrede i foråret 1958 de repræsentanter, der måtte anse en sådan fundatsændring for ønskelig, om at fremkomme med forslag herom.

Der fremkom kun fra to repræsentanter forslag, der derefter blev rundsendt til repræsentanterne til udtalelse. Besvarelser fremkom kun fra enkelte repræsentanter, og efter det således foreliggende fandt direktionen ikke anledning til på generalforsamlingen i 1958 påny at stille forslag om en fundatsændring. Spørgsmålet, der påny var genstand for drøftelse på nævnte generalforsamling, står således fremdeles åbent.

Den Suhrske slægts ældste medlemmer

I den allerede flere gange nævnte „grønne bog“ og navnlig i det ved handelshusets ophævelse i 1899 udgivne værk om handelshusets historie gennem 150 år findes udførlige beretninger om den ældste Suhrske slægt. – Da det imidlertid må forventes, at disse bøger ikke vil blive let tilgængelige for alle slægtens medlemmer i de kommende år, skal der her i tilslutning til stamtavlen over de ældste slægtsmedlemmer gives nogle biografiske data – væsentlig som uddrag af de nævnte bøger. I en lomme bag i bogen findes gengivelser af 7 af de ældste slægtsmedlemmer, som omtales nedenfor. ...

BERNT (BERENDT) SUHR, der er det ældste danske medlem af slægten, er indvandret fra Bremen under Frederik den 3die, i hvis tjeneste han kom allerede, medens denne som prins opholdt sig i Bremen som titulær ærkebiskop.



Efter tronbestigelsen har Bernt Suhr tjent kongen som „enspænder“ og som hoffourer. En tid har han været forvalter af en kongelig gård i Gentoft, og til slut under Christian den 5te har han været bryghusskriver, d. v. s. leder af Kongens Bryghus. – Hans hustru Margrethe Johansdatter Kramer var indvandret med ham fra Bremen. Der kendes 5 børn i dette ægteskab.

FREDERIK SUHR, hans næstældste søn, der er født i Bremen, har som ung deltaget i forskellige krige i udlandet. 23 år gammel fik han plads i rigsmarskal v. Kørbitz' gård, og få år senere tog han



tjeneste hos enkedronning Sofie Amalie. – Kun 26 år gammel blev han ansat som amtsskriver i Aalholm amt. I året 1680 forfremmes han til kgl. amtsskriver, og 1689 blev han amtsforvalter over Maribo og Aalholm amter, senere tillige over Halsted amt. Han var så-

ledes en anset mand, hvilket også fremgår af, at han fik tillagt titlen Kammerraad. Han var også velstående og har skænket altertavlen i Nysted kirke, hvor hans grav, der er forsynet med en versificeret gravskrift i tidens højtidelige stil, endnu findes. I ægteskabet med Kathrine Peters fra Svendborg var der 8 børn.

BERNT FREDERIK SUHR, der var det femte barn af ovennævnte, var født i 1677. Han studerede teologi og blev senere præst og provst i Købelev og Vindeby. Hans hustru Christine var en datter af den velstående købmand Hans Hornemann i Næstved.



De mange børn, der fødtes i ægteskabet, medførte økonomisk vanskelige forhold i hjemmet. Flere af sønnerne nåede dog at blive præster, som det da var almindeligt i den Suhrske slægt. – Det kan anføres, at af Bernt Suhrs efterkommere i de første 5 slægtled, var ikke mindre end 16 præster og 12 præstekoner.

JOHAN PETER SUHR, der fødtes i 1712, var der dog ikke råd til at sende til universitetet. Han blev i 1728 sat i lære hos hørkræmmer Aagaard, der havde sin forretning på det sted på Gammeltorv, hvor nu den Suhrske gård ligger. Her udlærtes han som svend i 1735. Han forblev i forretningen, hvor han ved sin flid og dygtighed hurtigt tjente sig op til at være den ledende. I 1748 ægtede han Aagaards kun 18-årige datter Dorothea, efter hvem de talrige Do-



rothea'er i slægten direkte eller indirekte er opkaldt. – At brylluppet har været fejret med stor festivitas, kan endnu ses af det pragtfulde bryllupsdigt på hvid silke med sølvfryndser, som opbevares på stiftelsen kontor.

Allerede året efter brylluppet døde svigerfaderen, og Johan Peter Suhr overtog nu forretningen, som gennem 150 år kom til at bære hans navn.

Forretningen blomstrede yderligere op under hans dygtige ledelse. Dens vækst kan man følge gennem den „gehejmebog“, han anlagde til sit private brug, og hvori han hvert år foretog sin årsafslutning. Bogen er nu i den Suhrske Stiftelses besiddelse. Usædvanligt for den, der er indstillet på nutidens bogføring, virker det at se, hvorledes han i denne ganske private bog ikke glemmer år for år at takke Gud for den fremgang, „hvormed Han haver velsignet min negotie“. Det fremgår af „gehejmebogen“, at Johan Peter Suhr, da han overtog handelen, ialt havde en formue på 3200 RD., og at den stadigt voksede gennem årene, således at han „veed den allerhøjestes Velsignelse“ i året 1782 – året før sin død – „befanttis at vere Eyere af 240.000 RD“. At han også nød sine medborgeres tillid og agtelse fremgår af, at han en tid var borgmester, og af hans udnævnelse til „Etatzraad“. At J. P. Suhr også var en storsindet mand, fremgår af, at han frivilligt kvitterede et lån på 10.000 RD., som en ung mand havde fået, og som han uden egen skyld blev ude af stand til at betale. – Han blev begravet i Vor Frue kirke, hvor der opsattes et epitafium, som dog ikke længere findes. – Af hustruen Dorothea Aagaard findes desværre ikke noget billede. Hun døde kun 36 år gammel.

OLE BERNT SUHR, der overtog handelshuset efter sin fader, var næst yngste barn og eneste efterlevende søn af ialt 8 børn. En broder var død spæd. – Han var ved overtagelsen kun 23 år gammel. Allerede 21 år gammel havde han indgået ægteskab med Do-

O. P. Suhr

rothea Beckman, en datter af brygger B. Af gehejmebogen, som Ole Bernt Suhr videreførte i samme ånd som faderen, fremgår, at den ham tillagte del af formuen udgjorde 90.700 RD. – Trods hans ungdom voksede omsætningen hurtigt under hans ledelse, og han

fik også offentlige hverv, bl. a. var han en tid en af „Stadens 32 mænd“. Under den store brand i 1795, der lagde en stor del af byen i aske, nedbrændte også den gamle fædrengård, men Suhr var da en velhavende mand, der havde råd til at genopbygge gården i den smukke skikkelse, hvori den endnu findes. – Gården blev i 1807 ramt af to bomber, der dog lykkeligvis ikke antændte den. Ved udgangen af året 1812 var hans formue vokset til 550.000 RD., men svære vanskeligheder truede nu handelshuset, dels Suhrs sygdom, dels den alvorlige pengekrise. – I ægteskabet var der ligesom i forældrenes 8 børn, 5 sønner og 3 døtre, af hvilke dog den ældste søn, som var opkaldt efter bedstefaderen, og som skulle have overtaget handelshuset var død 1810 og broderen Christen i 1814. De sidste år, inden O. B. Suhr i 1815 afgik ved døden, har været svære. Hans grav på Assistens kirkegård findes endnu.

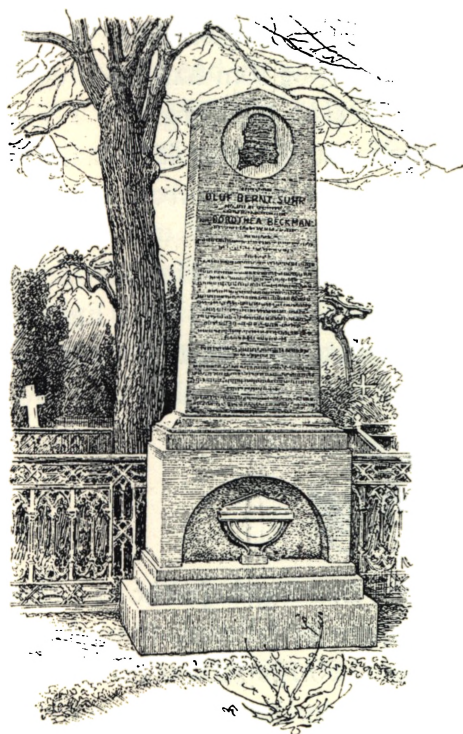

På gravstenen læses:
„Han var meget elsket i livet,
er meget savnet i døden.“

Forholdene var efter Ole Bernt Suhrs død så vanskelige, som tænkes kunne. Pengenes værdi var faldet katastrofalt, og selv de mest velkonsoliderede huse standsede deres betalinger. Det Suhrske hus havde store tilgodehavender, ikke mindst i Norge og ganske særligt i Trondhjem, hvor en enkelt købmand skyldte ikke mindre end 57.000 RD. – Da trådte den næst yngste søn, Johannes Theodorus Suhr til. Født i 1792 var han på dette tidspunkt kun 23 år gammel. Skønt han ikke var bestemt for handelen, men havde studeret teologi for at blive præst, som så mange andre af slægten før ham, fattede han det bestemte fortsæt at ville redde det gamle handelshus. Midt i vinterens hjerte kørte han over det tilfrosne Øresund i kane og hele den lange vej til Trondhjem, hvor han sin ungdom til trods fik en tålelig ordning tilvejebragt.

Moderen overtog nu med lavværge, som det da krævedes, handelshuset, hvis ejer hun var til sin død i 1842.

Dorothea Falck Suhr

JOHANNES THEODORUS SUHR havde dog allerede mange år inden moderens død overtaget ledelsen af handelshuset. Det blev et stort arbejde. Formuen formindskedes stadig, som følge af de mange fallitter, krisen førte med sig. I 1819 var den svundet ind til 122.000 RD., men fra da af gik det fremad, omend i begyndelsen langsomt, og der fulgte mange strenge arbejdsår, hvor Suhr, som fru Heiberg skriver, „sad i bjerget og spandt guld“. I 1816 havde han ægtet sin kusine Christine Caroline Andrea Falck. – At det ofte har været svært for hende at forstå, at forretningen så helt opslugte ægtemanden, ved vi fra et brev til søsteren og svogeren, byfoged Carl Meincke i Stege.

Det vil ikke være muligt her at gå nærmere ind på Suhrs ledelse af handelshusets forretninger, dog skal det nævnes, at han optog handel med adskillige nye varer, f. eks. kul, der blev af meget betydeligt omfang, samt metaller, navnlig kobberplader, og at han også drev industriel virksomhed, blandt andet kobbervalseværkerne

i Frederiksværk og Brede. Den ældre broder Didrik, som også deltog i forretningen, synes navnlig at have været beskæftiget med salget af metaller. – Han døde i 1836. – Inden moderens død i 1842 var der truffet aftaler om de afståelsessummer, der skulle ydes til de andre børn, og fra 1842 står Johannes Theodorus Suhr som det gamle handelshus' ejer. I sine senere leveår fik han også tid til at dyrke andre interesser både indenfor kunst og politik. Ægteparret Heiberg var ofte hans gæster på landstedet Sølyst, som han havde erhvervet til sommerbolig, og han foretog flere rejser, tildels sammen med fru Suhr, hvis helbred lod en del tilbage at ønske. Af hans omgang indenfor politikernes kredse må navnlig nævnes oberst Tscherning, der stod ham nær. Det samme gjaldt den juridiske professor P. G. Bang, der senere blev justitiarius i Højesteret og konseilspræsident, og som blev eksekutor i hans bo og Stiftelsens første administrerende direktør.

J. Th. Suhr

Der blev også i tidens løb vist Suhr megen offentlig anerkendelse og tillid, således var han fra 1823 til 1834 en af „Stadens 32 mænd“ ligesom sin fader. – I 1829 fik han tillagt titlen agent og i 1847 titlen etatsraad. I 1849 blev han ridder af Dannebrog, i 1854 Dannebrogsmænd og i 1856 Kommandør af Dannebrog.

I midten af halvtredserne erhvervede han godserne Merløse og Bonderup med henblik på den stiftelse, han ifølge sit testamente agtede at oprette, og hvis midler han fandt i væsentligt omfang burde anbringes i faste ejendomme. I 1856 mistede han sin hustru og følte sig også selv træt, hvorfor han overdrog handelshuset til brodersønnen OLE BERNT SUHR.

På to-årsdagen for hustruens død, den 10. november 1858 afgik han selv ved døden. Han havde haft besøg og ringede nogen tid efter på tjeneren, der fandt ham siddende død i sin stol. – Et usædvanligt virksomt liv var afsluttet; det mål, han i sin ungdom havde sat sig – at genopbygge det gamle fædrene handelshus – var i fuldt mål blevet opfyldt. Hans grav findes på Gentofte kirkegård.

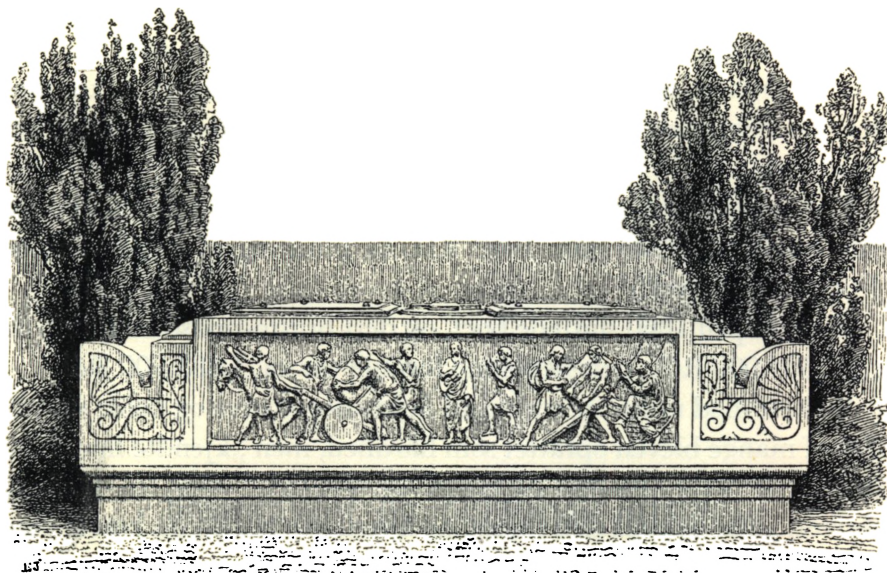

Opgørelsen af boet var et meget omfattende arbejde og viser tydeligt det meget store omfang, handelshusets forretninger havde fået under hans ledelse. Boopgørelsen er et håndskrevet, smukt indbundet værk på ikke mindre end 3024 sider. Se billedet s. 42.

I slutningen af sit testamente, dateret 20/4 1850, skriver testator :
„Jeg slutter dette Arbejde med min inderlige og oprigtige Tak til det naadige og altforbarmende Forsyn, der har tildeelt mig saa mange af Jordelivets Goder, og med den ydmyge Bøn, at Algodhedens Gud fremdeles vil holde sin kjærlige Haand over mig og mine, og omsider gennem en rolig og let Død tilgivende vil lade min Sjel indgaae til Evighedens Herlighed, til en lykkelig Forening med alle forudgangne Nære og Kære, og paa lige Maade at lade mig gjenforenes med dem, som overleve mig.

Jeg beder fremdeles, at Forsynet vil beskytte de af mig om min Formue tagne Bestemmelser, saa at de maa blive til varigt Gavn for de Paagjældende.

Jeg anmoder min Hustru og min Ven Peder Bang om ikke at fastsætte min Begravelse, forinden aldeles sikre Dødstegn – begyndende Opløsning af Legemet – have yttret sig.

Selve Begravelsen beder jeg at maatte finde Sted med tarvelig Anstændighed, og paa Gravstedet ei at anvende større Bekostninger end dem, som ere anvendte paa Etatsraad Schous og Hustrues Gravsted.

Paa Begravelsesdagen vilde min Ven Peder Bang i Forening med min Sjælesørger anvende 1000 RD. til Lindring af nogle værdige Trængendes Nød“.

Først i april 1860 sluttede boet, og dets brutto-masse udgjorde da ca. 2.304.000 Rdl., dets beholdne formue var ca. 1.883.000 Rdl.

Sikkert med urette er etatsraad Suhrs noget stive og kolde optræden af mange bleven opfattet som hårdhed, men „kjendte man hans storartede Velgjørenhed til Højre og Venstre,“ som fru Heiberg skriver, „ofte øvet på den fineste og kjærligste Måde, da kunne man ikke tvivle om, at her var et Hjerte, ikke udtørret, men varmt og blødt“.

En efterlevende slægt, der nu i 100 år har nydt godt af hans flid og omsorg, vil slutte sig taknemmeligt til disse ord sammen med de mange andre, hvem den Suhrske Stiftelse også har været til hjælp og støtte.

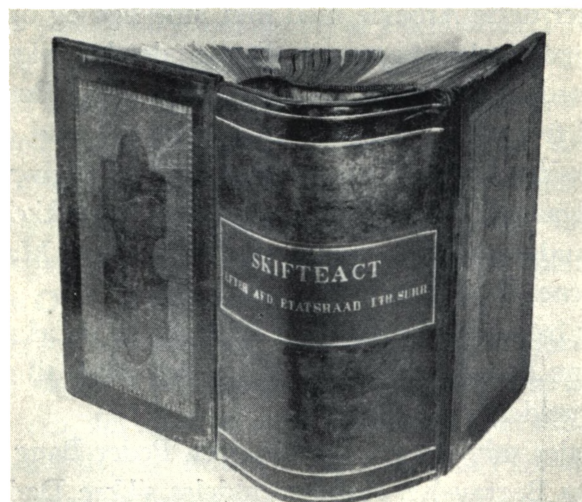

Stamtavler og personalregister

Forord

Den første tavle omfatter de ældre slægtsled af familien fra hof-
furer Bernt Suhr, der indvandrede fra Bremen under Frede-
rik den 3. og til og med testators slægtsled.

De følgende tavler omfatter legatfamilien, d. v. s. efterkommere
af testators forældre, grosserer Ole Bernt Suhr og Dorothea Beck-
man. – Af dette ægtepars 6 sønner og 2 døtre, som betegnes som 1.
generation, efterlod kun de to sønner Didrik og Ole Bernt Suhr sig
efterkommere, som var levende, da Stiftelsen i 1859 trådte i virk-
somhed. Didrik Suhrs børn og børnebørn (2. og 3. generation) fin-
des opført i tavle 1 og Ole Bernt Suhrs efterkommere i 2. og 3. ge-
neration er tilsvarende opført i tavle 2. De slægtsmedlemmer af 3.
generation, der har efterladt sig efterkommere, findes anført i tav-
lerne A til Y med samt deres efterkommere. –

Det har ikke været muligt i disse tavler at anføre oplysninger ud-
over fødsels- og dødsdag. – Der er derfor i tilslutning til stamtav-
lerne udarbejdet et personalregister over alle efterkommere af Ole
Bernt Suhr og Dorothea Beckman, i hvilket slægtsmedlemmerne
er opført i orden efter de løbenumre, hvorunder de er indført i
stambøgerne. Nummeret er også angivet i stamtavlerne.

Stambøgerne er i sin tid indrettet med et register over „mand-
folk“ og et over „fruentimmer“, hvilken inddeling det har været
nødvendig at bibeholde for ikke at skabe forvirring. K respektive M
foran numrene henviser således til henholdsvis det kvindelige og
mandlige register. I personalregistret er de kvindelige efterkom-
mere anbragt på venstre side, de mandlige på højre. Da der ejen-

dommeligt nok er født adskilligt flere mandlige efterkommere end kvindelige, følger der dog til sidst nogle sider alene med de mandlige.

Stiftelsen har i det omfang, det har været muligt, søgt at føre de oplysninger, der foreligger om slægtsmedlemmerne, à jour, til hvilket formål der til alle efterkommere i Skandinavien har været udsendt spørgeskemaer. Desværre har det været uoverkommeligt at indhente oplysninger fra de i andre lande boende slægtsmedlemmer, dels fordi stiftelsen i stort omfang ikke kender disses adresser, dels fordi de næppe vil kunne besvare et på dansk affattet spørgeskema.

De indkomne oplysninger er blevet bearbejdet, således at oplysningerne i registret fremtræder i nogenlunde ensartet omfang og form. – I de tilfælde, hvor spørgeskema ikke er udsendt, eller dette ikke er modtaget retur i udfyldt stand, er dog kun medtaget de oplysninger om fødsel, død og giftermål, som fremgår af stambøgerne, suppleret, hvor det har været muligt, med andre tilfældigt foreliggende oplysninger. Til slægtsmedlemmer, som har modtaget spørgeskemaer, er rettet opfordring om at indsende deres billede. De modtagne billeder er vedføjet de biografiske oplysninger. Det har været stiftelsens ønske herved at gøre det muligt for de slægtsmedlemmer, der jævnligt møder på generalforsamlingerne, at kende „hvem der er hvem“ i den efterhånden store slægt.

I personalregistret er kun medtaget slægtsmedlemmer, der er fyldt 20 år d. 1/1 1959. I selve tavlerne er derimod medtaget alle slægtsmedlemmer, der inden 1. april 1959 har været tilmeldt stiftelsens kontor.

Det vil af tavlerne fremgå, at den nulevende slægt spænder fra 3die til 7nde generation. Der er således tale om en meget betydelig forskydning i generationerne.

Personalregistret slutter med en navneliste over alle efternavne på slægtens medlemmer, ordnet alfabetisk. Ved hvert navn er anført bogstavet eller bogstaverne på de stamtavler, på hvilket navnet forekommer.

Navnelisten vil således kunne lette arbejdet med at finde frem til et slægtsmedlem og dets nærmeste familie ud fra efternavnet.

Bernt Suhr,
* c. 1615, hoffurer, bryghusskriver, † 1685.
∞ m. Margrethe Johansdatter Krammer,
* c. 1621, † 1683.

Frederik Suhr,
* 1644, amtsforvalter på Lolland, † 1706.
∞ 1671 m. Kathrine Pedersdatter,
* 1639, † 1706.

Bernt Frederik Suhr,
* 1677, præst i Kjøbelev og Vindeby, † 1745.
∞ m. Christine Hornemann.

Johan Peter Suhr,
* 1712, etatsråd, grosserer, † 1785.
∞ 1748 m. Anna Dorothea Aagaard,
* 1730, † 1766.

M 1
Ole Bernt Suhr,
* 1762, grosserer, † 1815.
∞ m. K 1 Dorothea Beckman,
* 1759, † 1842.

M 3
Didrik Suhr,
* 1787, grosserer, † 1836.
Se tavle 1.

M 4
Ole Bernt Suhr,
* 1789, købmand i Nyborg, † 1858.
Se tavle 2.

M 6
Johannes Theodorus Suhr,
* 1792, etatsråd, grosserer, † 1858.
∞ 1816 m.
Christine Carøline Andrea Falch,
* 1790, † 1856.

K 7

Olivia Frederiche Cathrine,
* 25/5 1811 i Kbh. † 30/3 1841.

M 8

Johan Peter Suhr,
* 14/12 1812 i Kbh. Gartner i Biddeford,
Maine, U.S.A. † 21/8 1880 sst.
∞ 1° 10/6 1832 i Biddeford m. Mary Ann
Goodrich, * sst. 16/8 1810. † sst. 6/11 1841.
∞ 2° 5/1 1843 sst. m. Olive Gurney,
* 19/8 1813 i Minot, Maine, † 13/11 1858
i Biddeford.
∞ 3° 20/3 1859 i Buxton, Maine,
m. Joanna Sawyer, * sst. 30/7 1819,
† 15/12 1901 i Biddeford.

K 9

Dorothea,
* 30/7 1814 i Kbh., † 4/7 1844
i Marie Malene.
∞ 11/6 1839 i Vindinge m. sognepræst
i Idestrup, Gomme Frederik August Graae,
* 23/8 1810 i Bøstrup, † 22/6 1886 i Kbh.
(Han ∞ 2° 9/9 1846 m. Eline Hansine
Carstensen, * 3/8 1826 i Hjarup,
† 27/9 1895).

K 21	K 25	K 27	M 21	M 24	M 26	M 28	M 30	K 40
Olivia, * 6/6 1833 i Biddeford, † sst. 9/10 1843.	Olivia, * 15/11 1843 i Biddeford, † sst. 10/7 1847.	Frederica, * 3/11 1845 i Biddeford, † 19/7 1910, se tavle A.	Johannes Theodor, * 25/12 1846 i Biddeford, † 22/4 1882, se tavle B.	Thomas Diderick, * 8/8 1848 i Biddeford, † 3/8 1908, se tavle C.	Stillmann Frederick, * 4/2 1850 i Biddeford, † sst. 18/8 1851.	Frederik, * 8/8 1851 i Biddeford, † 17/10 1882, se tavle D.	James, * 25/11 1853 i Biddeford, materialist, † 13/6 1882 i Chelsea.	Mary Nathalie, * 7/4 1862 i Biddeford, † sst. 25/12 1904.

M 19	K 23	M 20	K 26
Didrik, * 22/3 1840 i Marie Malene, † sst. 18/4 1840.	Christine Marie Charlotte Olivia, * 23/5 1841 i Marie Malene, ugift, † 15/3 1934.	Christen Lorentz Theodor, * 29/11 1842 i Marie Malene, † sst. 22/7 1843.	Dorothea, * 5/5 1844 i Marie Malene, † 17/8 1882 i Idestrup, se tavle E.

M 3**Didrik Suhr,**

* 27/12 1787 i Kbh.,

grosserer i Kbh. (J. P. Suhr & Søn), kaptajn i brandk.,
† 18/5 1836 i Kbh.∞ 1° 11/11 1810 i Bregninge m. Friederiche Cathrine Schaltz,
* 9/6 1789 i Kbh., † sst. 27/10 1818.∞ 2° 29/9 1827 i Asmindrup m. Laurine Dorothea Scheel,
* 26/7 1798 i Tranekjær, † 3/11 1864.(Hun ∞ 2° 31/10 1846 m. oberst Hans Lønborg,
* 23/3 1789 i Helsingør, † 1/4 1860 i Kbh.)**M 10****Oluf Bernt Suhr,*** 22/10 1815 i Kbh., ejer af Storegaard,
† 3/4 1884 i Kbh.∞ 1° 2/4 1841 i Svendborg m. Elisabeth
Sophie Krøyer, * 26/9 1815 sst.
† 11/7 1856 på Rosenlund.∞ 2° 21/5 1873 i Tersløv m. Louise
Marie Heinisch, * 28/9 1954 i Kbh.
† 10/12 1901 i Kbh.**K 12****Susanne Nathalia,**

* 26/4 1817 i Kbh. † 17/2 1861 i Nyborg.

∞ 25/7 1846 i Vindinge ved Nyborg
m. overauditor, herredsfoged i Nyborg,
Magnus Alexis d'Origny, * 4/2 1811
i Kbh. † 12/3 1874 i Nyborg.**M 14****Frederik Suhr,**

* 22/10 1818 i Kbh., godsejer.

† 22/1 1891 i Kbh.

∞ sst. 2/3 1844 m. Ida Caroline Elisabeth
Pøhls, * sst. 26/6 1819. † sst. 1/2 1893.**K 20****Pouline Christiane,**

* 25/11 1831 i Kbh. † 12/4 1851 i Kbh.

K 24**Julie**

Frederikke

Christine,

* 6/5 1843

på Rosen-

lund,

† 24/12 1913.

se tavle F.

K 28**Dorothea**

Charlotte

Susanne,

* 7/11 1845

på Rosen-

lund,

† 29/3 1852

i Kbh.

M 22**Theodor**

Diderik,

* 9/5 1847

på Rosen-

lund,

† 9/8 1935,

se tavle G.

M 25**Carl Oluf**

Mathias,

* 6/7 1849

på Rosen-

lund,

landmand,

† 13/10 1877

se tavle H.

på Hegnede

teglværk

v. Stege.

M 29**Frederik**

Christian,

* 13/10 1851

på Rosen-

lund,

† 13/8 1905,

se tavle H.

K 32**Dorothea**

Charlotte

Susanne,

* 2/7 1853

på Rosen-

lund,

† 29/7 1895

i Kbh.,

se tavle I.

M 31**Alexis**

Clement,

* 9/5 1856

på Rosen-

lund,

† sst.

15/7 1856.

M 54**Alexis**

Hakon,

* 20/6 1874

på Store-

gaard,

† 31/3 1910,

se tavle J.

M 68**Oluf Bernt**

August,

* 11/2 1880

på Store-

gaard,

se tavle K.

K 59**Louise**

Marie,

† 16/11 1911

i Ostende.

M 9

Ole Berndt Suhr,
 * 3/5 1813 i Nyborg,
 etatsråd, grosserer
 i Kbh. (J. P. Suhr
 & Søn).
 † 6/10 1875 på Sølyst.
 ∞ 20/9 1847 i Kbh.
 m. Ida Marie Bech,
 * 11/4 1825 i Kbh.
 † 8/8 1897 på Sølyst.

K 10

**Sophie Rasmine
 Theodore,**
 * 2/4 1815 i Nyborg,
 † 18/3 1892 i Kbh.
 ∞ 29/12 1848 i Ny-
 borg m. kaptajn
 i hæren
 Johannes Frederik
 Ludvig Mathiesen,
 * 28/2 1808,
 † 25/7 1850.

M 11

Rasmus Suhr,
 * 11/12 1816 i Nyborg,
 konsul, købmand,
 † 4/4 1866 i Nyborg.
 ∞ 27/12 1849 i Ny-
 borg m. Anne
 Cathrine Clausen,
 * 2/11 1821 i Nyborg,
 † 2/8 1888 i Odense.

M 13

Johan Peter Suhr,
 * 11/11 1817 i Nyborg,
 † sst. 12/11 1817.

K 13

Edle Dorothea,
 * 31/7 1820 i Nyborg,
 † 19/1 1883
 på Rosengaard.

K 15

**Frederikke
 Caroline,**
 * 28/1 1823 i Nybor
 † 1/5 1906 i Kbh.
 ∞ 13/11 1870 i
 Kværkeby m. kap-
 tajn i hæren
 Frederik Ferdinand
 Adersen,
 * 18/6 1824 i Kbh.,
 † 3/9 1891 i Kbh.

M 23

**Oluf
 Berndt,**
 * 23/7 1848
 i Kbh.,
 kontorist,
 † 6/6 1872
 sst.

K 29

**Caroline
 Charlotte,**
 * 7/11 1850
 i Kbh.,
 † 23/8 1889,
 se tavle L.

K 30

**Clara Anna
 Sophie,**
 * 23/12 1851
 i Kbh.,
 † 4/4 1882,
 se tavle M.

K 33

**Ida Marie,
 Anna**
 * 5/10 1853
 i Kbh.,
 ejer af
 Petersgaard.
 † 9/8 1938.

K 36

**Dorothea,
 Anna**
 * 18/4 1857
 i Kbh.,
 † 5/4 1928,
 se tavle N.

M 33

**Johannes
 Theodor,**
 * 6/2 1862
 i Kbh.,
 † 1917.

M 27

**Johannes
 Theodor,**
 * 15/1 1851
 i Nyborg,
 † 17/2 1932.

K 31

**Frederikke
 Henriette,**
 * 29/5 1852
 i Nyborg,
 † 19/2 1925,
 se tavle O.

K 34

**Laurine
 Marie,**
 * 8/7 1854
 i Nyborg,
 † 20/10 1884,
 se tavle P.

M 34

**Ole
 Behrend,**
 * 15/6 1858
 i Nyborg,
 † sst.
 20/6 1858.

M 35

Carl Emil,
 * 3/8 1861
 i Nyborg,
 † 15/6 1928,
 se tavle Q.

K 35

Alice,
 * 7/7 1855
 i Newcastle,
 † 4/2 1944
 se tavle R.

M 32

Herman,
 * 2/10 1857
 i Newcastle,
 advokat
 i London.
 † 14/1 1934.

M 4

Ole Berndt Suhr,

* 12/4 1789 i Kbh., købmand i Nyborg. † sst. 14/1 1858.
 ∞ 17/7 1812 sst. m. Laurine Marie Møller,
 * 6/10 1795 sst. † 23/1 1876 i Kbh.

K 16 Ellen Pauline, * 21/5 1824 i Nyborg, † sst. 26/1 1846.	M 16 Johannes Theodor Suhr, * 22/1 1826 i Nyborg, † sst. 10/5 1826.	K 17 Anna Dorothea, * 31/1 1827 i Nyborg, † 10/12 1890 i London. ∞ 9/5 1854 m. køb- mand i London Herman Gustav Erichsen, * 6/10 1828 i Kbh., † 9/12 1890 i London.	K 18 Caroline Emilie, * 12/1 1829 i Nyborg, † sst. 14/1 1839.	K 19 Susanne Henriette, * 3/10 1831 i Nyborg, † 28/10 1895 i Kbh. ∞ 23/10 1857 i Ny- borg m. kaptajn i flåden Ludvig Frederik Schmidt, * 19/3 1823 i Kbh., † 14/11 1869 på St. Croix.	M 17 Johan Peter Suhr, * 18/5 1834 i Nyborg, † 28/1 1859 i Newcastle.	M 18 Johannes Theodor Suhr, * 15/9 1835 i Nyborg, ejer af Rosengaard, † sst. 11/11 1888. ∞ 1° 19/10 1860 i Søllested m. Julie Margrethe Jørgensen, * 22/7 1842 på Søllestedgaard, † 13/5 1883 på Rosengaard. ∞ 2° 6/9 1884 i Alsted m. Camilla Hilarius Kalkau, * 4/2 1845 på Rosengaard.
---	--	--	--	---	--	---

K 37 Anna Dorothea Suhr, * 15/1 1861 i Newcastle, † 7/4 1931, se tavle U.	K 38 Nelly, * 9/12 1862 i Newcastle,	M 39 Charles Cecil, * 8/12 1864 i Newcastle, † 13/9 1883 i Nagasaki.	M 41 Frederik Ole, * 3/8 1869 † 12/9 1917.	M 36 Johannes Theodor, * 13/4 1862 på Berrits- gaard, † 21/6 1920, se tavle S.	M 37 Lauritz Jørgensen, * 16/7 1863 på Berrits- gaard, † 30/11 1902, se tavle T.	M 40 Oluf Bernt, * 30/10 1865 på Berrits- gaard, † 7/11 1907, se tavle U.	M 43 Johan Peter, * 11/9 1867 på Rosen- gaard, † 24/3 1910, se tavle V.	M 45 Hans Glud, * 31/8 1869 på Søllested- gaard, † 29/9 1924.	Magnus*) * 1872, † s. å.	M 75 Frederik Ludvig, * 5/2 1874 på Rosen- gaard, † 28/2 1949, se tavle X.	M 76 Henrik Gamst, * 22/11 1878 på Rosen- gaard, grosserer i Kbh., † 25/3 1939, † 5/12 1955. se tavle Y.	K 62 Jülie Margrethe Johanne, * 13/7 1886 på Rosen- gaard, † 25/3 1939, † 5/12 1955. se tavle Y.
---	--	---	---	--	--	---	---	--	---------------------------------------	--	--	---

A

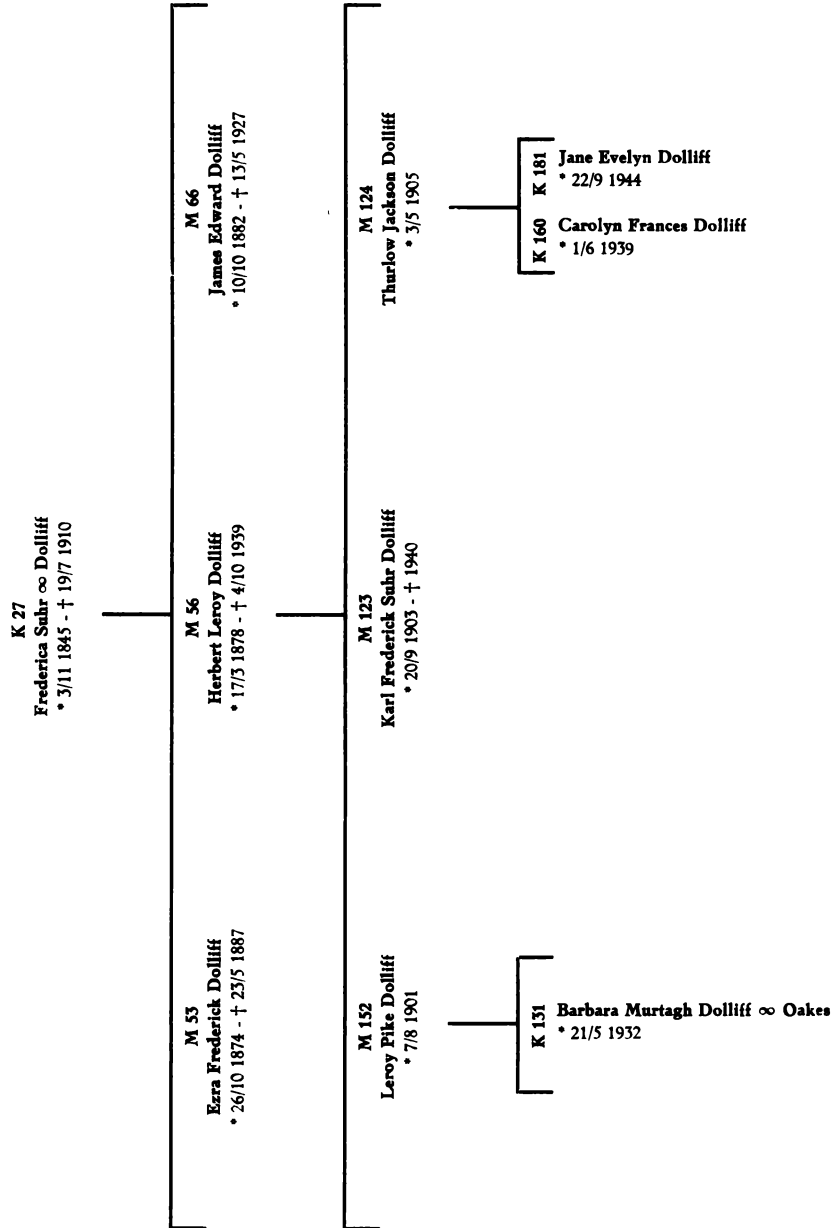

B

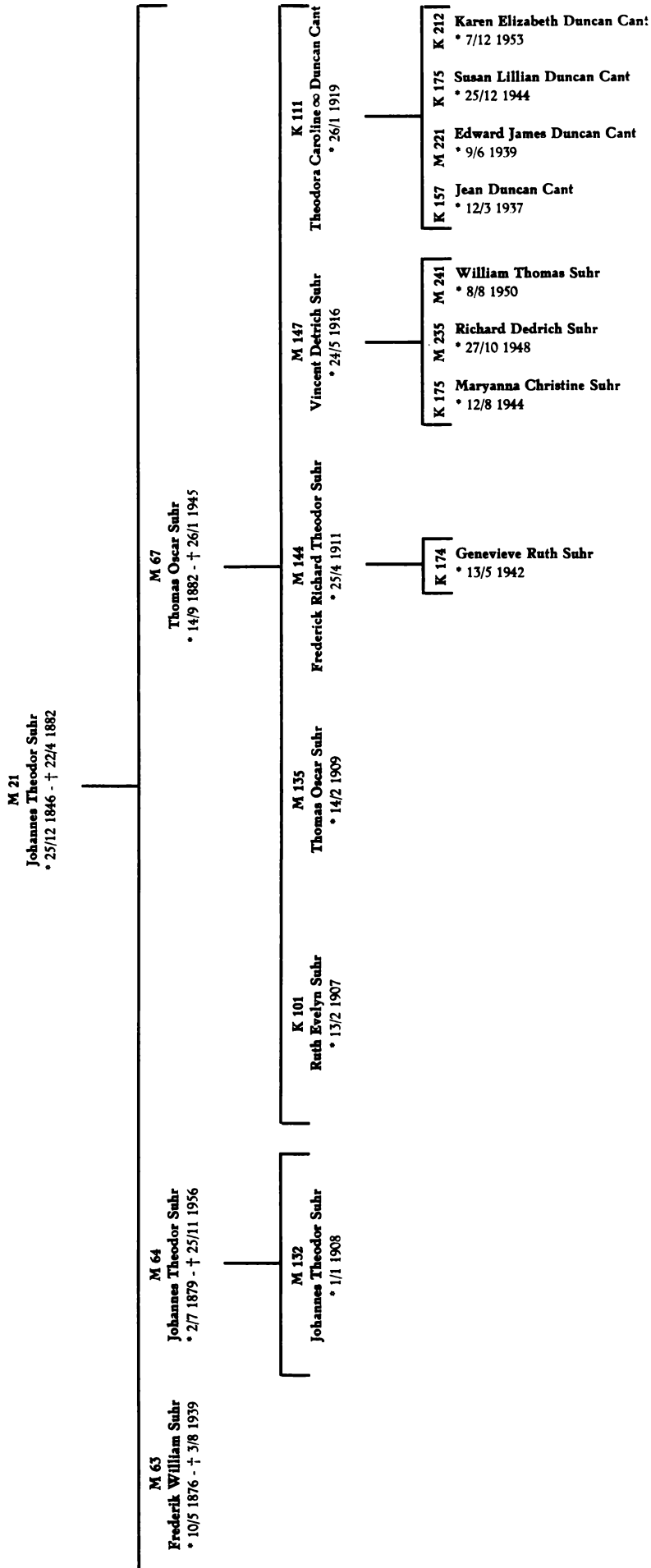



M 24

Thomas Diderick Suhr
* 8/8 1848 - † 3/8 1908

K 43	K 44	K 53	K 58	M 74	K 63
Olive Frederica Suhr * 20/5 1872 - † 23/4 1950	Susie Nathalia ∞ Carpenter * 27/7 1874	Annie Petrine ∞ Spencer * 4/4 1879 - † 26/12 1946	Ida Caroline Elizabeth ∞ Buzzell * 3/6 1883 - † 9/8 1939	Johan Peter Suhr * 13/8 1885 - † 22/6 1941	Ruby Isabella ∞ Otis * 23/5 1889 - † 25/1 1945



K 89	M 119	K 100	K 114	M 145	K 125
Ruby Chandler ∞ Keene * 6/1 1903	Dederick Alvin Spencer * 4/9 1904	Iola Myrtle Spencer * 20/6 1907	Dorothy Louise ∞ Swett * 17/1 1921	Stanley Buzzell * 21/2 1913	Natalie Dorothea ∞ Guillette * 22/10 1927



K 128	M 257	M 252	M 253	M 256	M 274
Mildred Iola Keene ∞ Harriman * 14/7 1930	Gary Lee Harriman * 2/9 1956	Donald Howard Guillette * 26/4 1955	Daniel Henry Guillette * 26/4 1955	John Leo Guillette * 19/7 1956	Edward Alex Guillette * 19/1 1958

D

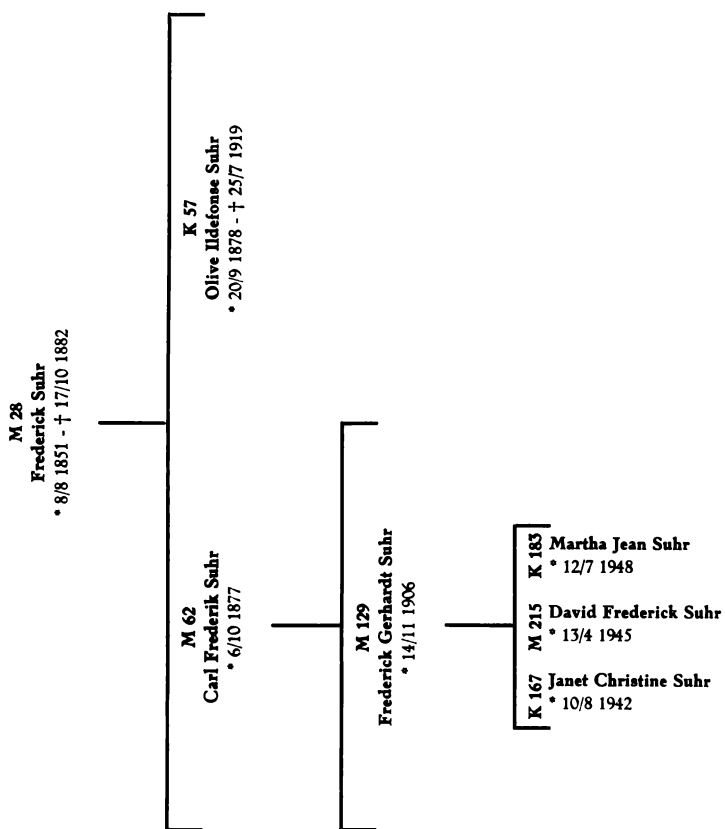

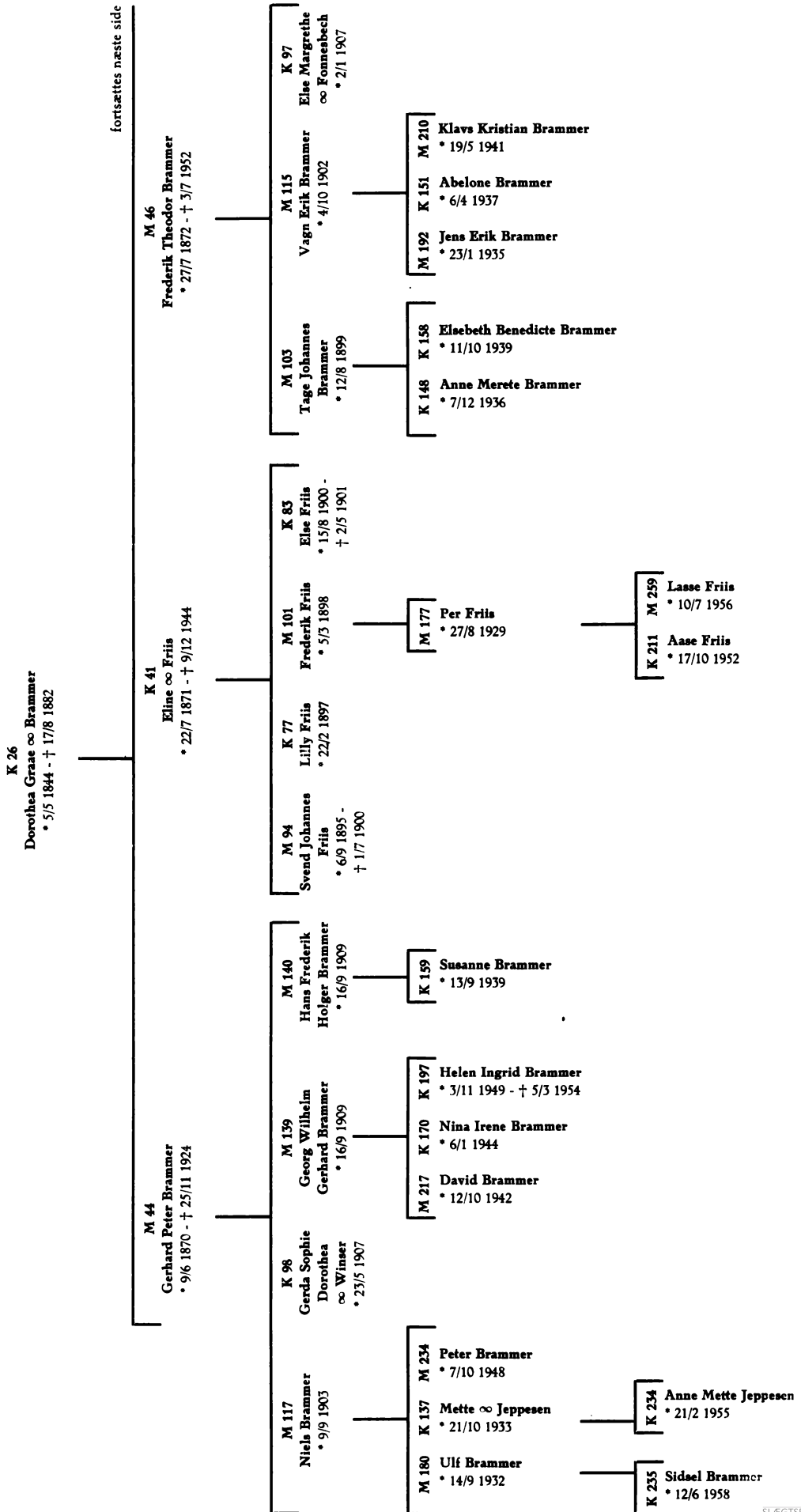

K 26
Dorothea Graae ∞ Brammer
* 5/5 1844 - † 17/8 1882

K 51
Signe Brammer
* 4/4 1878

K 45
Astrid Signe Dorothea ∞ Dam
* 16/4 1875 - † 18/3 1949

fortsat fra forrige side

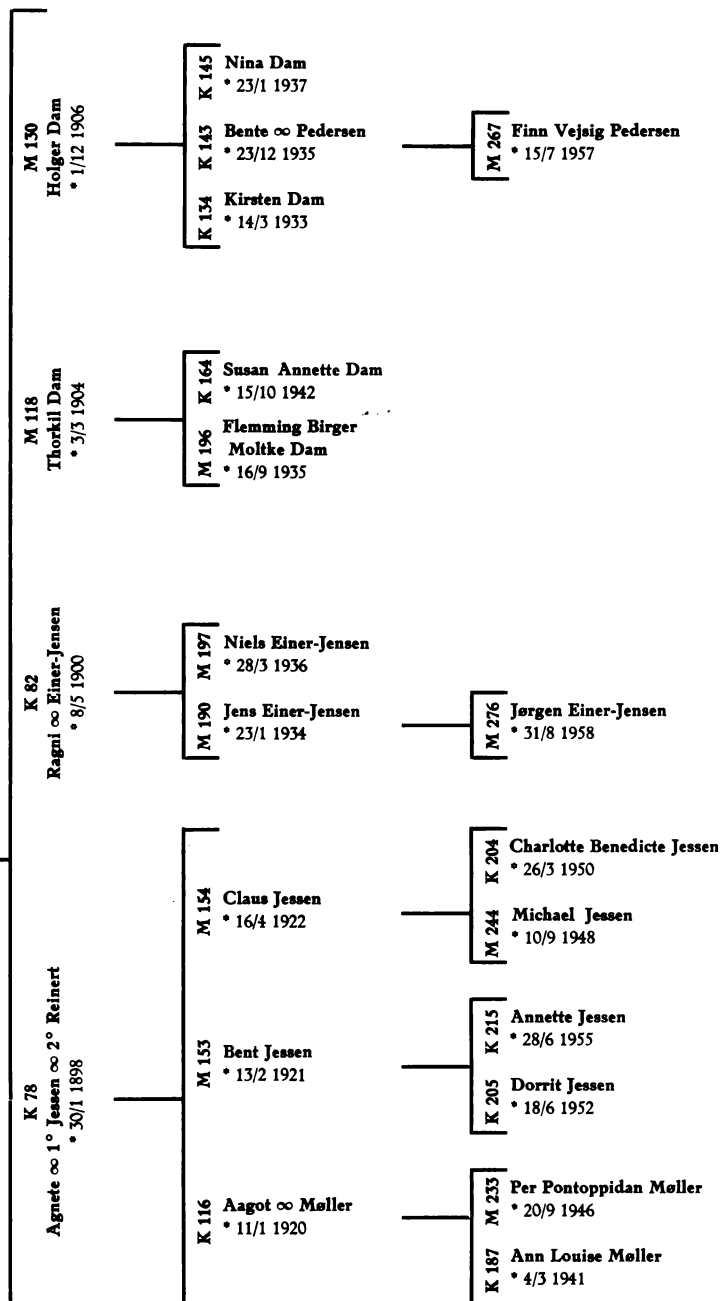

K 24
Julie Olivia Frederikke Christine Sahr ∞ Schouboe
• 6/5 1843 - † 24/12 1913

fortsættes næste side

M 38
Olaf Bernit Schouboe
• 13/3 1864 - † 4/9 1941

K 39
Dorthea Elisabeth Sophie Sahr ∞ Madsen
• 18/2 1866 - † 19/5 1954

M 88
Ejnar Schouboe
• 18/6 1892 - † 5/5 1958

M 95
Sigurd Julius Schouboe
• 13/10 1895 - † 8/1 1897

M 100
Helge Sigurd Schouboe
• 1/12 1897

M 86
Lauritz Thorkild Schouboe
Madsen
• 17/8 1890

M 87
Svend Aage Schouboe-
Madsen
• 12/12 1891

K 73
Inger Julie Marie
∞ Thanning
• 20/2 1894

M 93
Axel Viggo Schouboe
Madsen
• 29/7 1895

M 106
Erik Henning Schouboe-
Madsen
• 13/7 1901

M 207
Jørgen Schouboe
• 2/5 1939

K 110
Ingrid Marie Dorothea
∞ Dam-Mikkelsen
• 15/3 1917

K 115
Kirsten ∞ Falmer Larsen
• 4/10 1918

K 123
Lise ∞ Schou
• 11/4 1926

K 127
Margit Laub Schouboe-Madsen
• 7/8 1930

K 220
Liselotte Schouboe-Madsen
• 21/11 1956

M 159
Lauritz Leif Axel Schouboe
Madsen
• 4/8 1924

M 166
Børge Schouboe Madsen
• 12/7 1926

K 161
Hanne Dorothea Dam-Mikkelsen
• 1/7 1940

K 169
Elisabeth Dam-Mikkelsen
• 4/10 1943

M 216
Hans Peter Dam-Mikkelsen
• 17/6 1945

K 195
Charlotte Dam-Mikkelsen
• 20/2 1949

K 194
Birgitte Falmer-Larsen
• 1/6 1949

M 238
Niels Ole Schou
• 29/9 1949

K 203
Eva Margrethe Schou
• 27/4 1951

K 227
Bente Schouboe Madsen
• 21/9 1953

K 228
Hanne Schouboe Madsen
• 8/10 1955

M 269
Kim Lauritz Schouboe Madsen
• 14/2 1956

M 273
Jan Schouboe Madsen
• 9/10 1958

K 24
 Julie Olivia Frederikke Christine Suhr ∞ Schouboe
 • 6/5 1843 - † 24/12 1913

fortsat fra forrige side

M 42
 Jens Theodor Suhr Schouboe
 • 4/3 1868 - † 7/9 1938

M 47
 Carl Frederik Suhr Schouboe
 • 2/6 1872 - † 11/3 1934

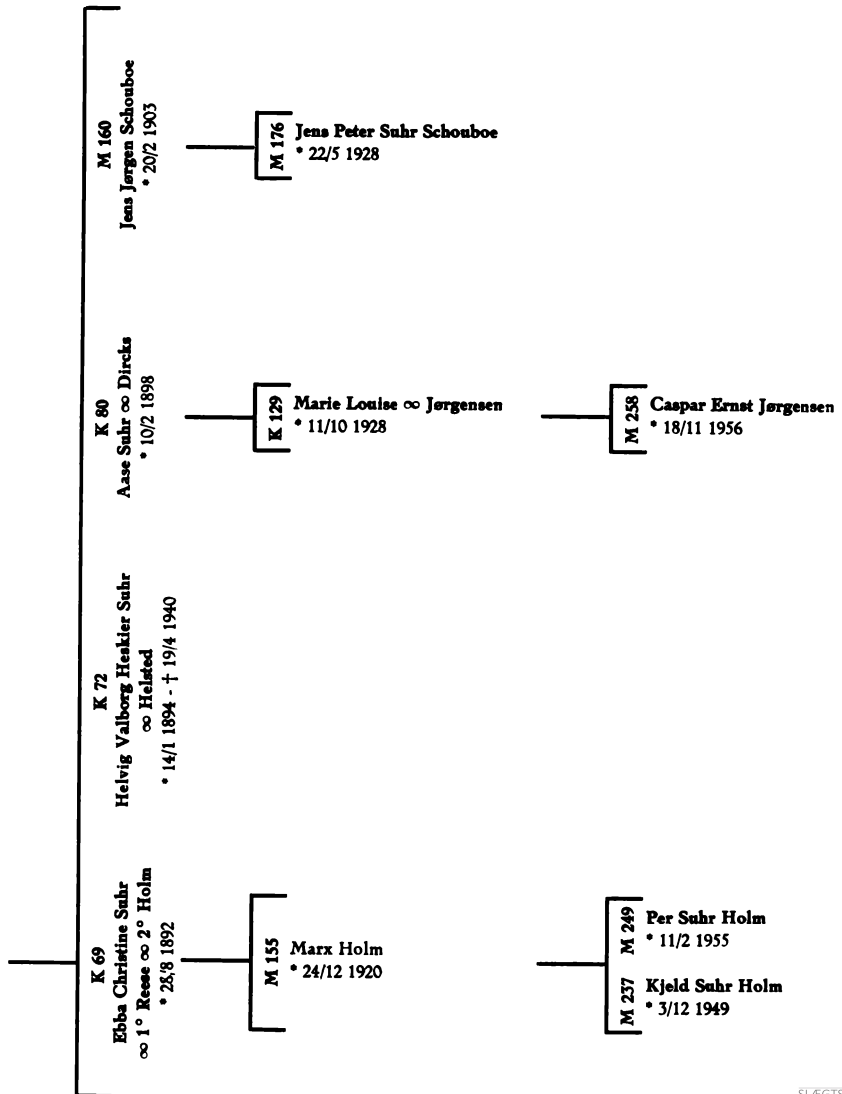

M 22
Theodor D:erik Suhr
• 9/5 1847 - † 9/8 1935

fortsattes næste side

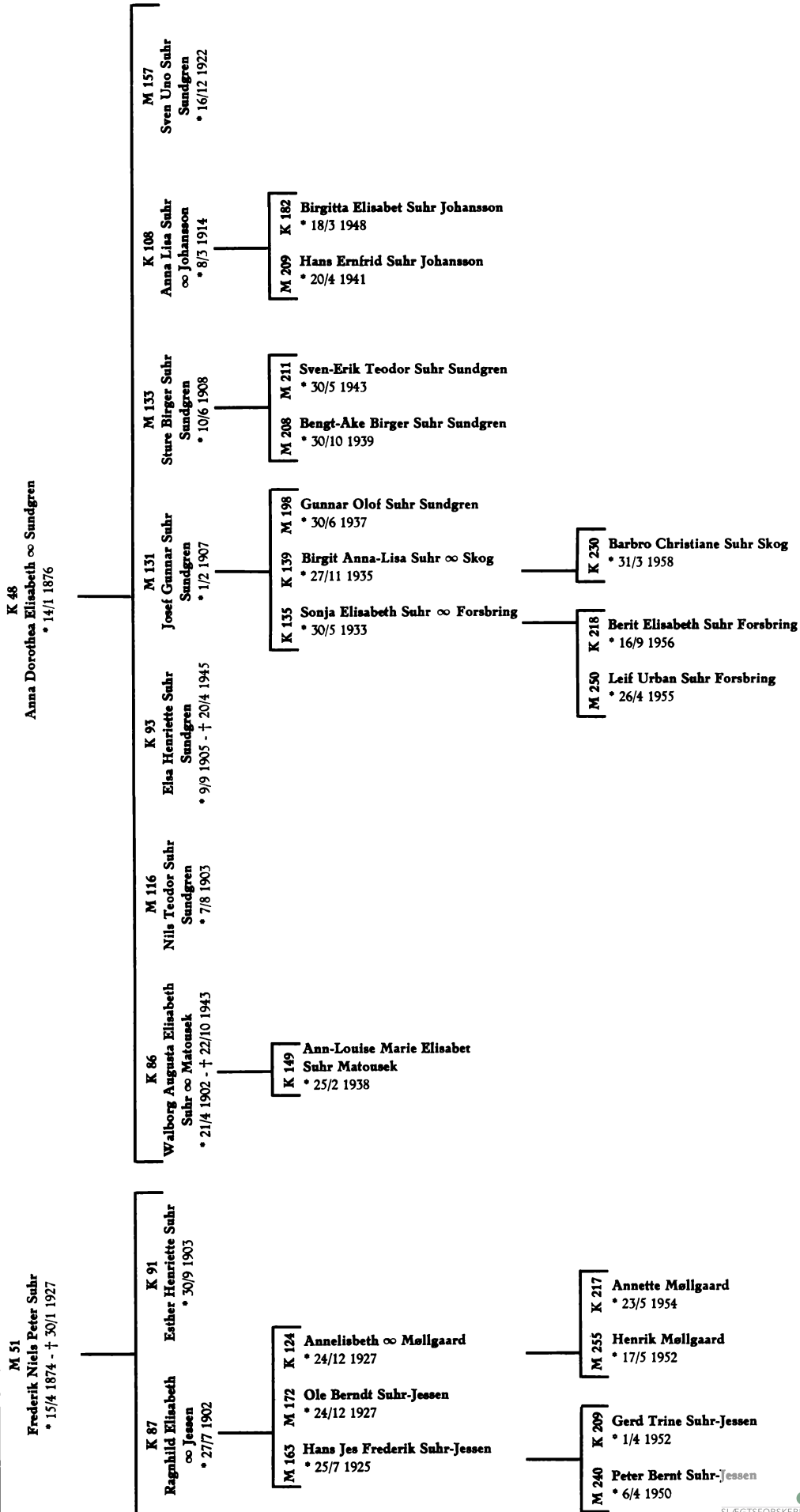

M 22
Theodor Diderik Suhr
• 9/5 1847 - † 9/8 1935

fortsat fra forrige side

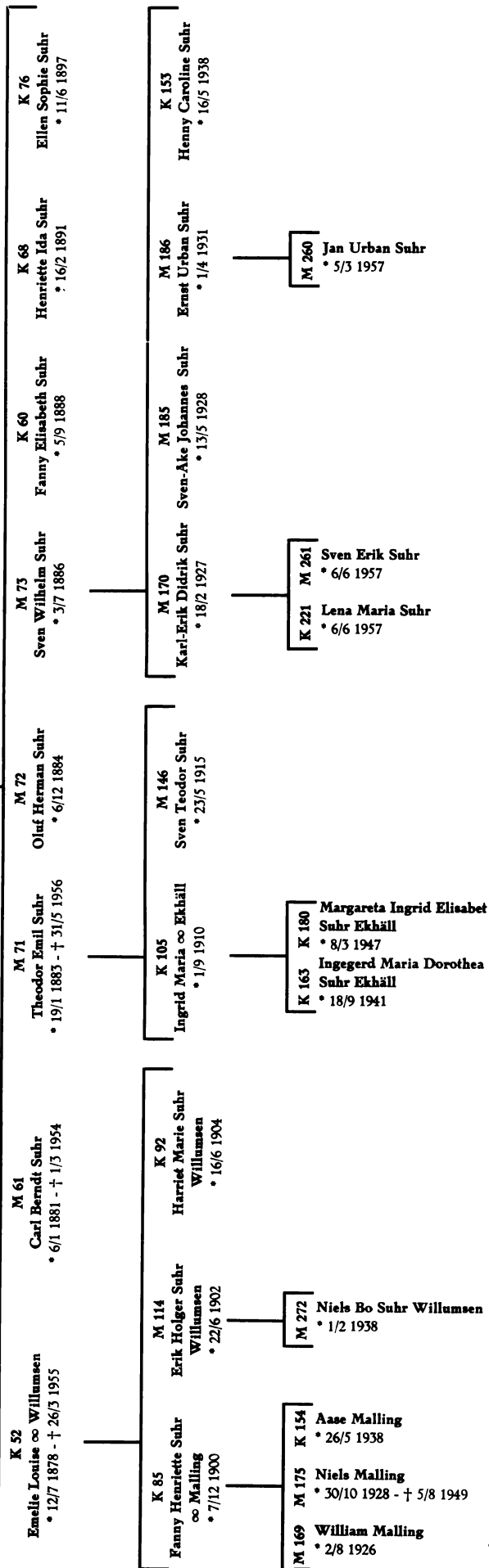

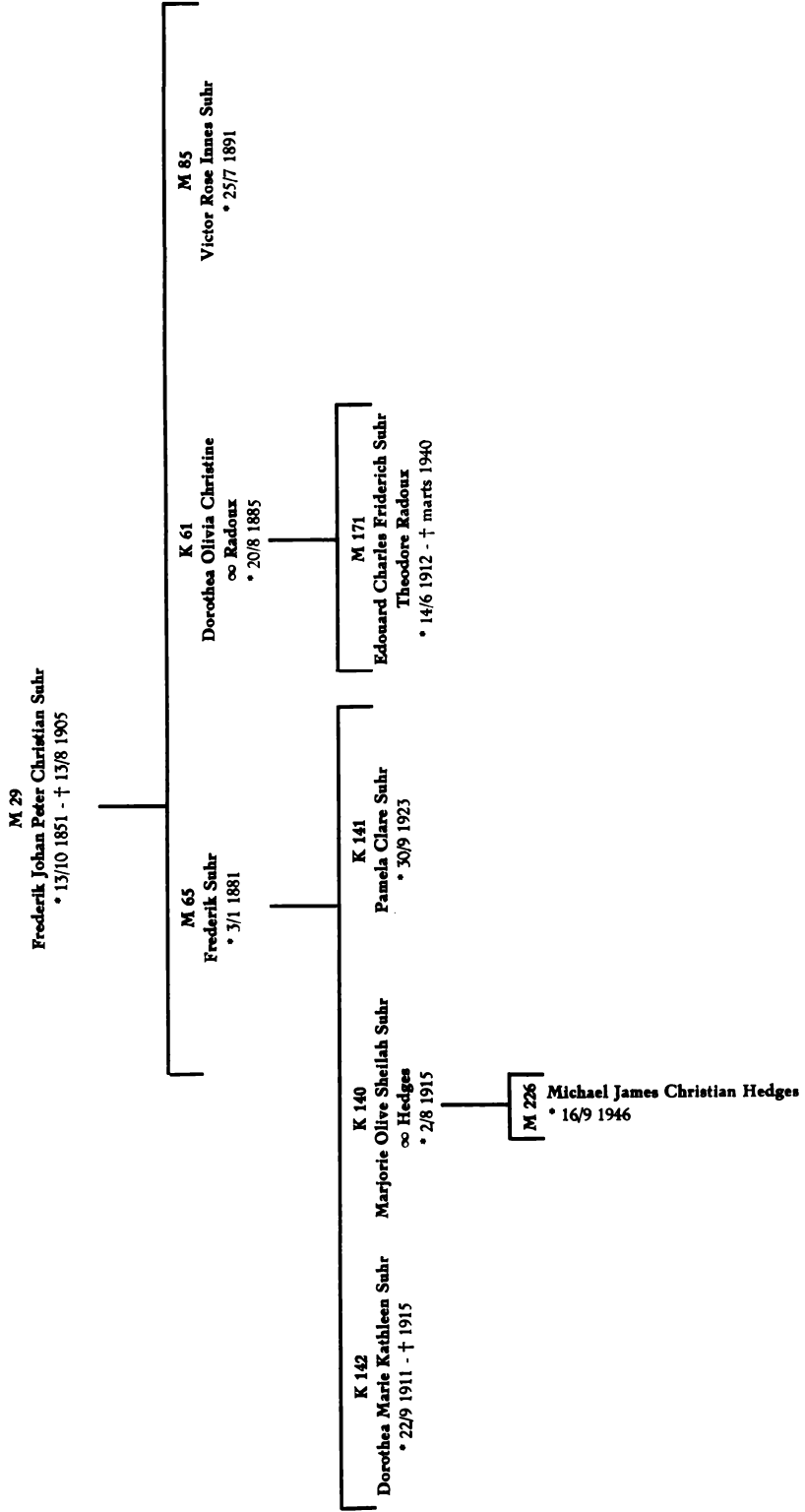

—

K 32
Dorothea Caroline Charlotte Susanne Sahr ∞ Westi
• 27/1853 - † 29/7 1895

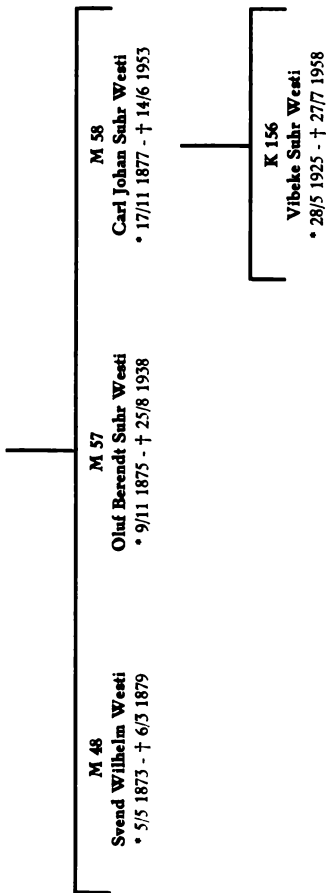

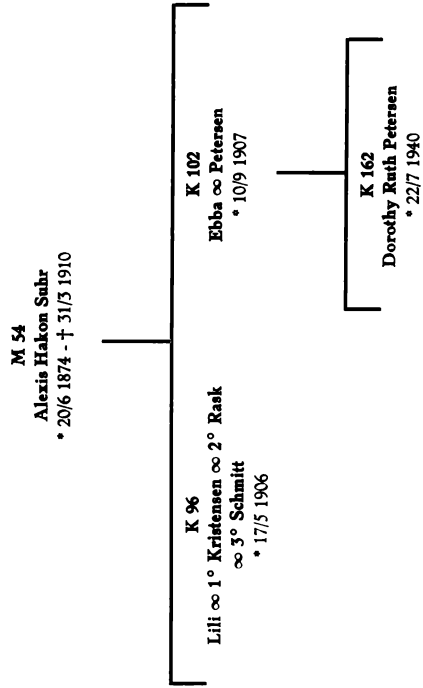

K

M 68
Oluf Bernt August Sahr
 • 11/2 1880

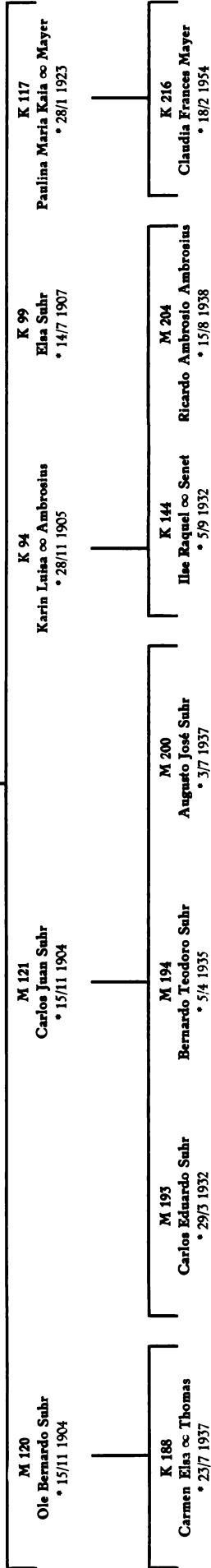

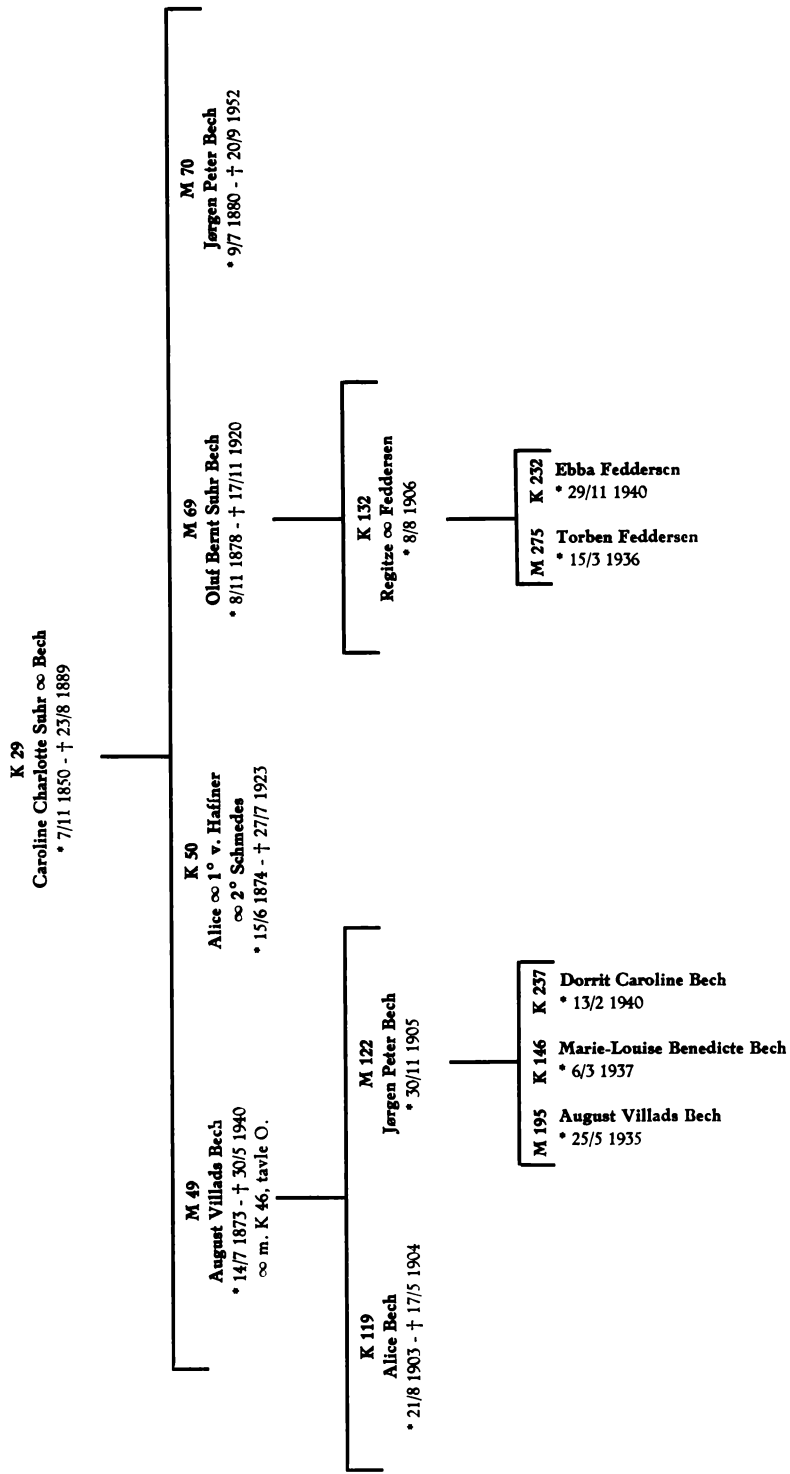

K 30
Clara Anna Sophie Suhr
∞ 1° Treschow ∞ 2° Dinesen
• 25/12 1851 - † 4/4 1882

K 42
Ida Andrea Treschow
• 27/5 1872 - † 2/5 1873

K 49
Clara Anna Sofie Treschow ∞ Iuel
• 15/11 1873 - † 29/2 1936

M 55
Wentzel Oluf Wilhelm Dinesen
• 28/7 1881 - † 23/1 1906

M 109
Christian Frederik Iuel
• 29/9 1894 - † 11/9 1941

M 110
Iens Iuel
• 28/4 1897

K 178 Clara ∞ Graver
• 30/5 1921

K 177 Margrete Iuel
• 3/7 1922

M 229 Niels Iuel
• 13/10 1924

M 230 Christian Iuel
• 25/1 1929

K 179 M 239
Kate Graver
• 20/11 1946

M 239 Christian Graver
• 24/1 1950

K 225 Benedicte Marie Iuel
• 24/12 1956

K 226 Marietta Iuel
• 12/10 1955

M 268 Peer Christian Iuel
• 27/4 1957

K 168 M 263
Benedicte Tage-Jensen
• 21/8 1945

M 263 Ulrik Tage-Jensen
• 30/1 1948

K 223 Anne Tage-Jensen
• 30/11 1951

M 247 Peter Iuel
• 19/12 1951

M 248 Niels Anders Iuel
• 5/7 1954

M 270 Hans Rudolf Iuel
• 11/8 1956

K 133 Anne ∞ Tage-Jensen
• 13/11 1922

M 181 Knud Rudolf Iuel
• 8/1 1925

M 182 Iens Iuel
• 1/8 1929

M 212 Gregers Iuel
• 3/9 1934

K 30

Clara Anna Sophie Suhr
 ∞ 1° Treschow ∞ 2° Dinesen
 • 25/12 1851 - † 4/4 1882

K 49

Clara Anna Sofie Treschow ∞ Iuel
 • 15/11 1873 - † 29/2 1936

fortsat fra forrige side

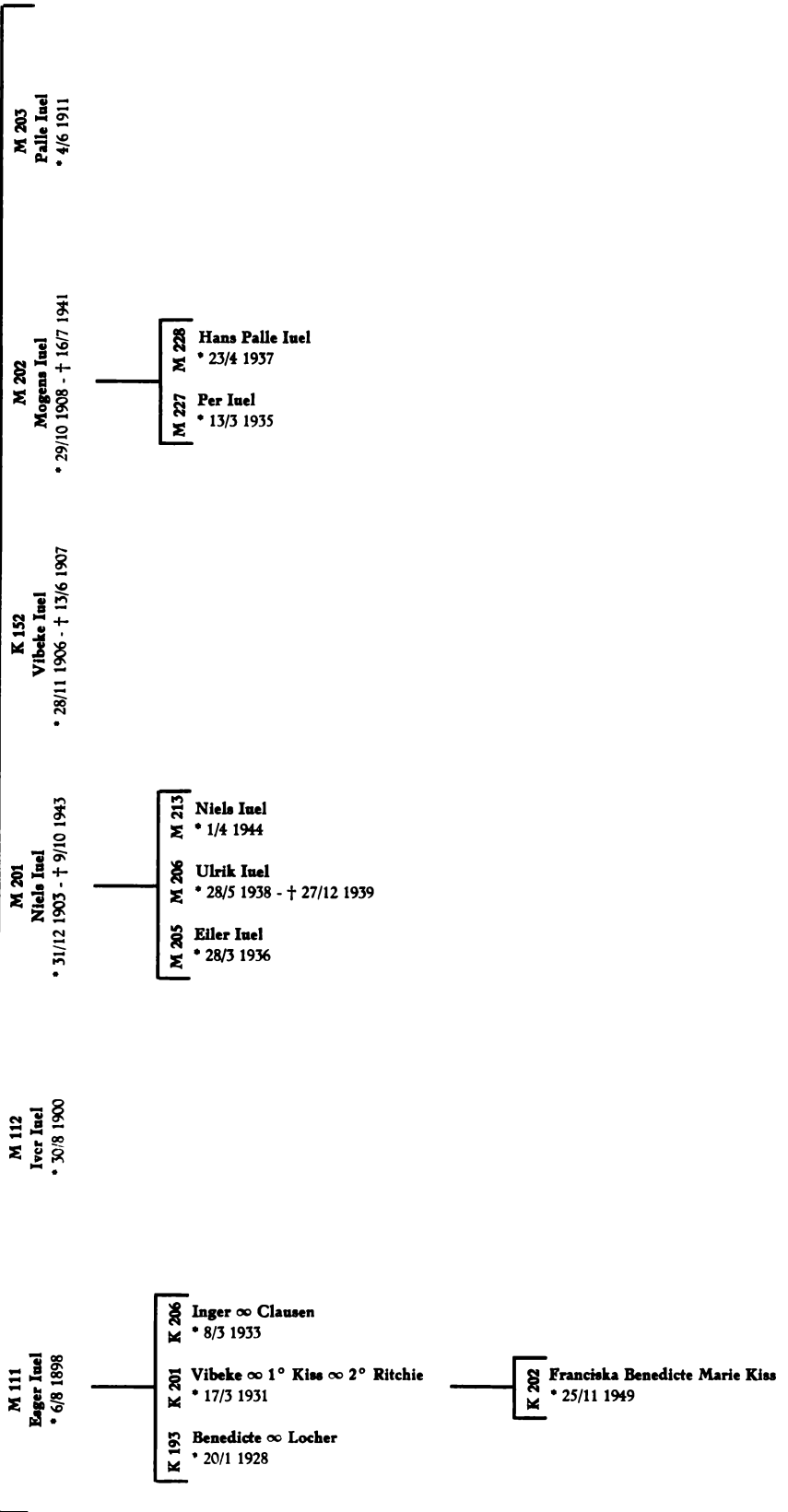

N

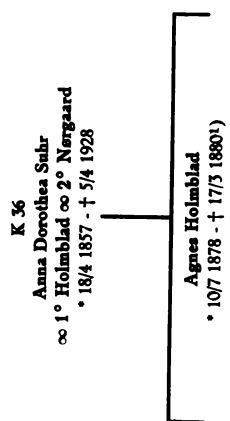

1) Død uden at være anmeldt til stambogen

K 31
Frederikke Henriette Suhr ∞ Pontoppidan
 • 29/5 1852 - † 19/2 1925

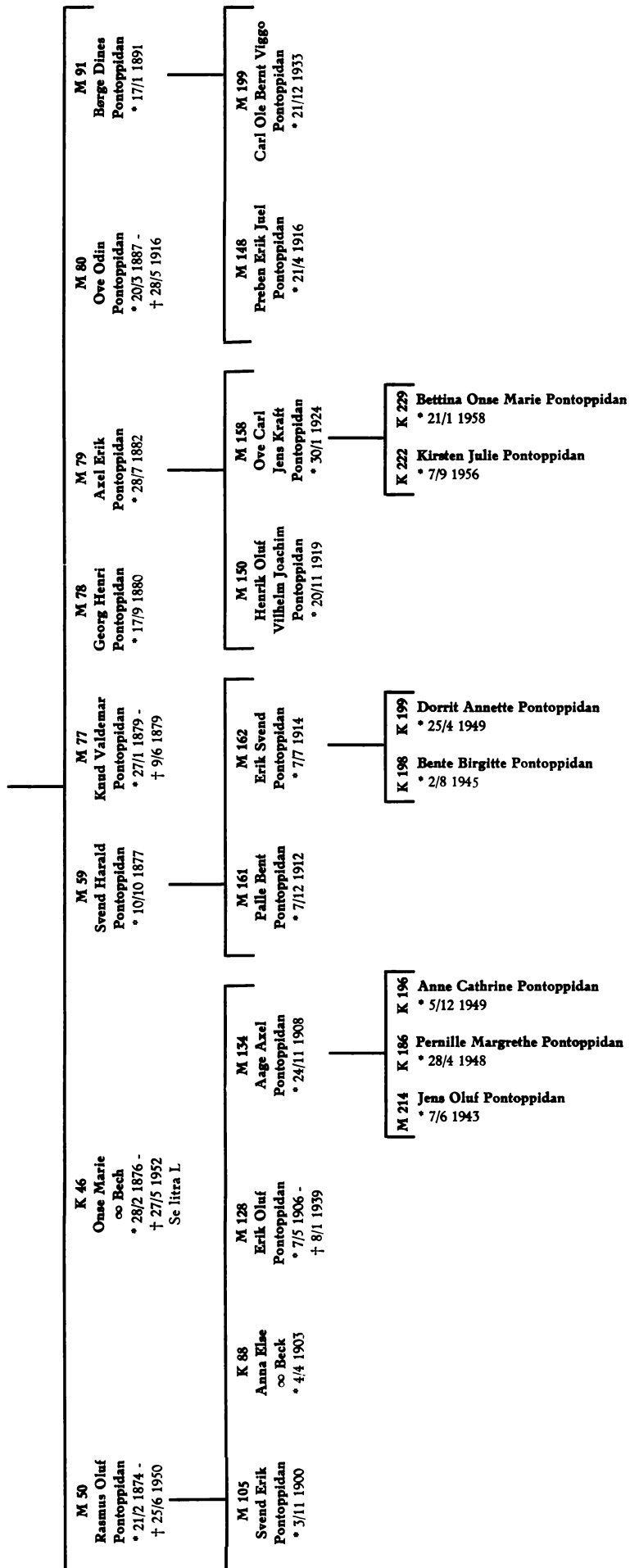

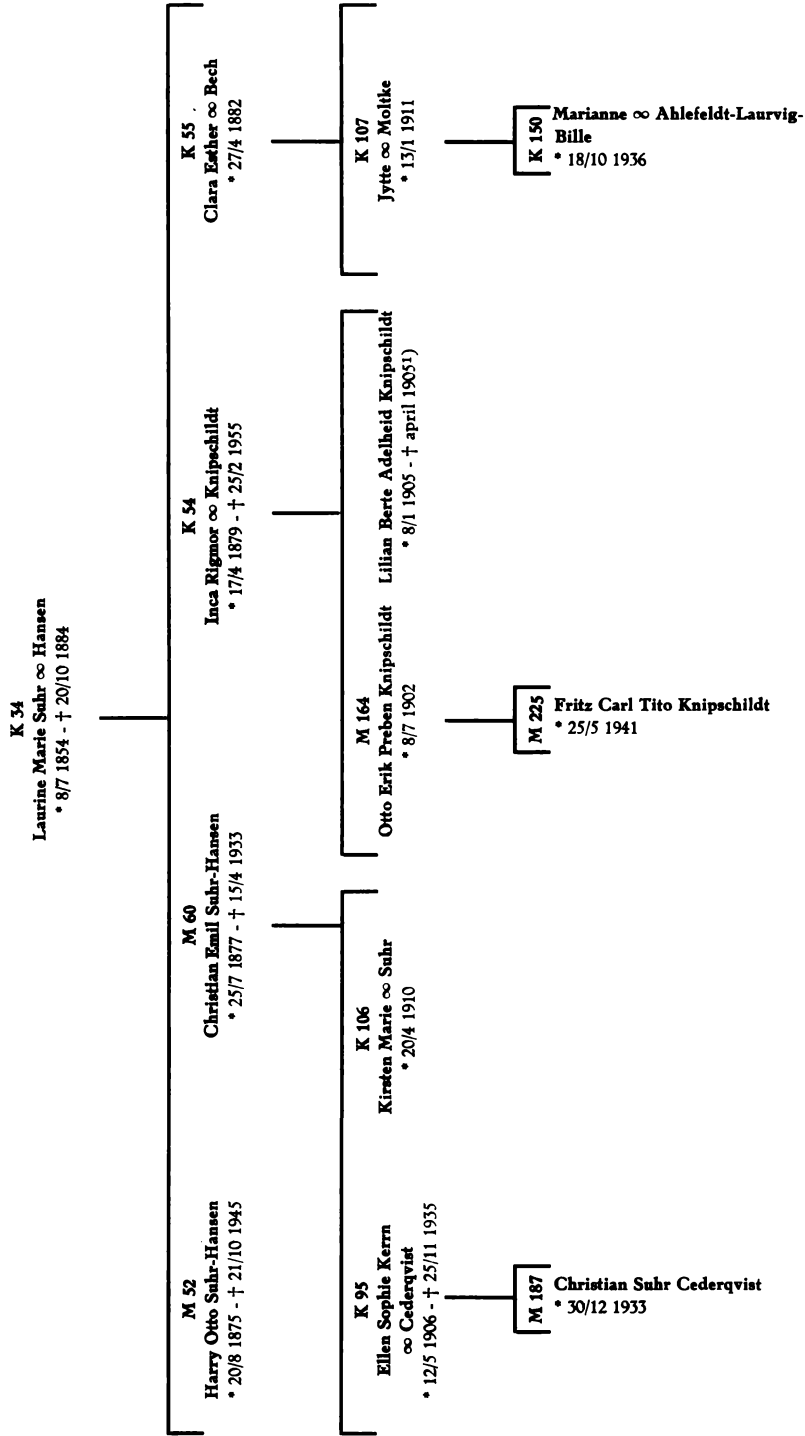

1) Dod uden at være anmeldt til stambogen

M 35
Carl Emil Suhr
• 3/8 1861 - † 15/6 1928

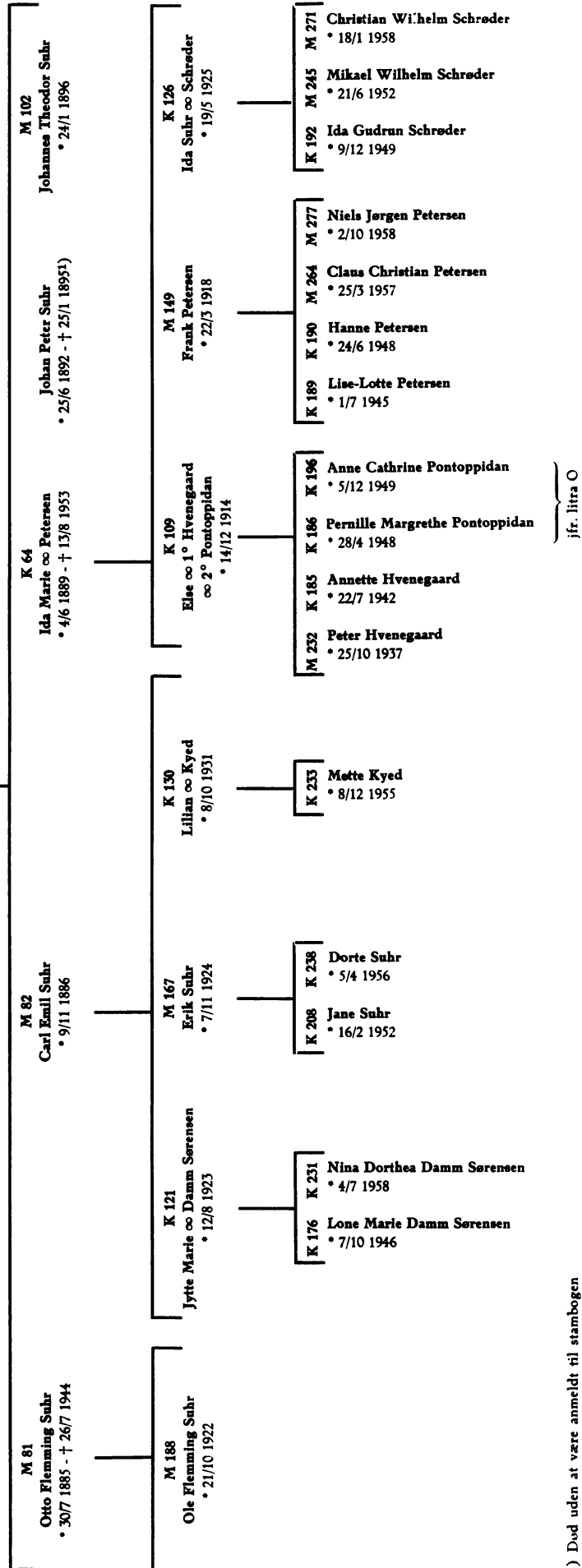

1) Død uden at være anmeldt til stambogen

R

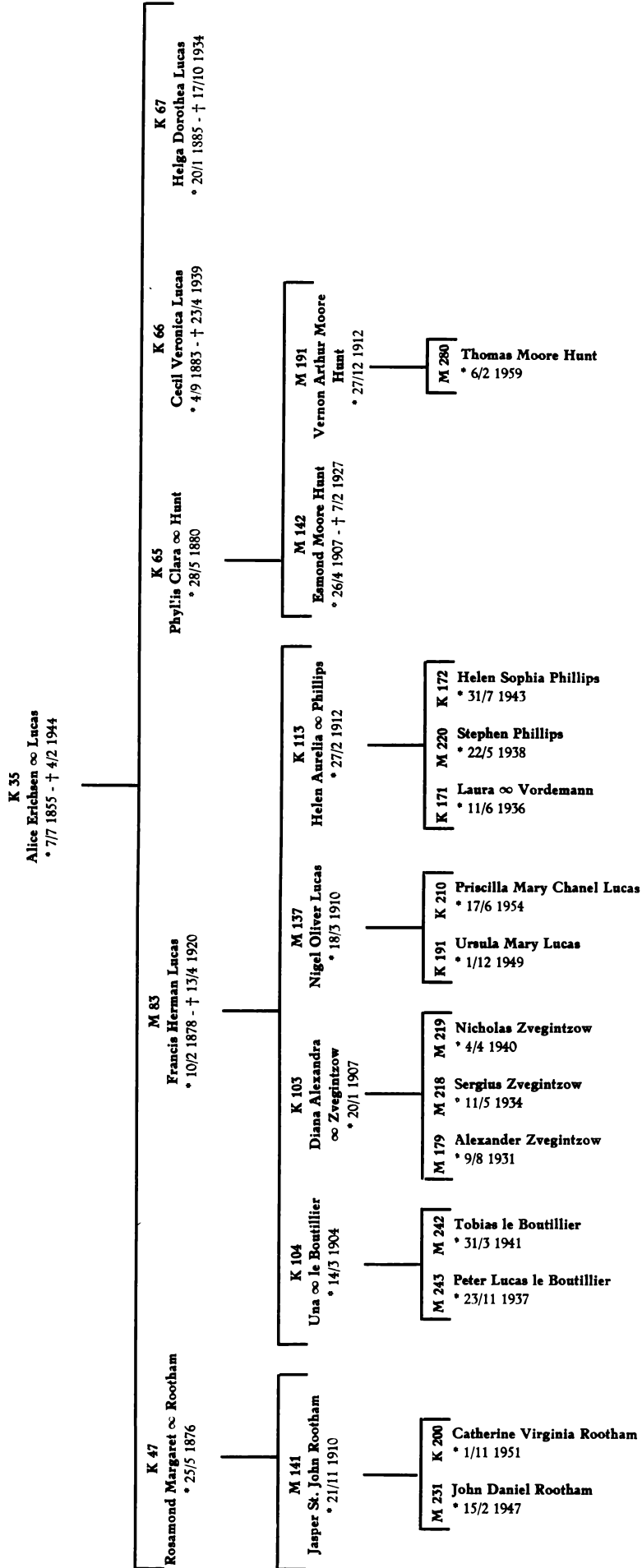

M 36
Johannes Theodor Suhr
 • 13/4 1862 - † 21/6 1920

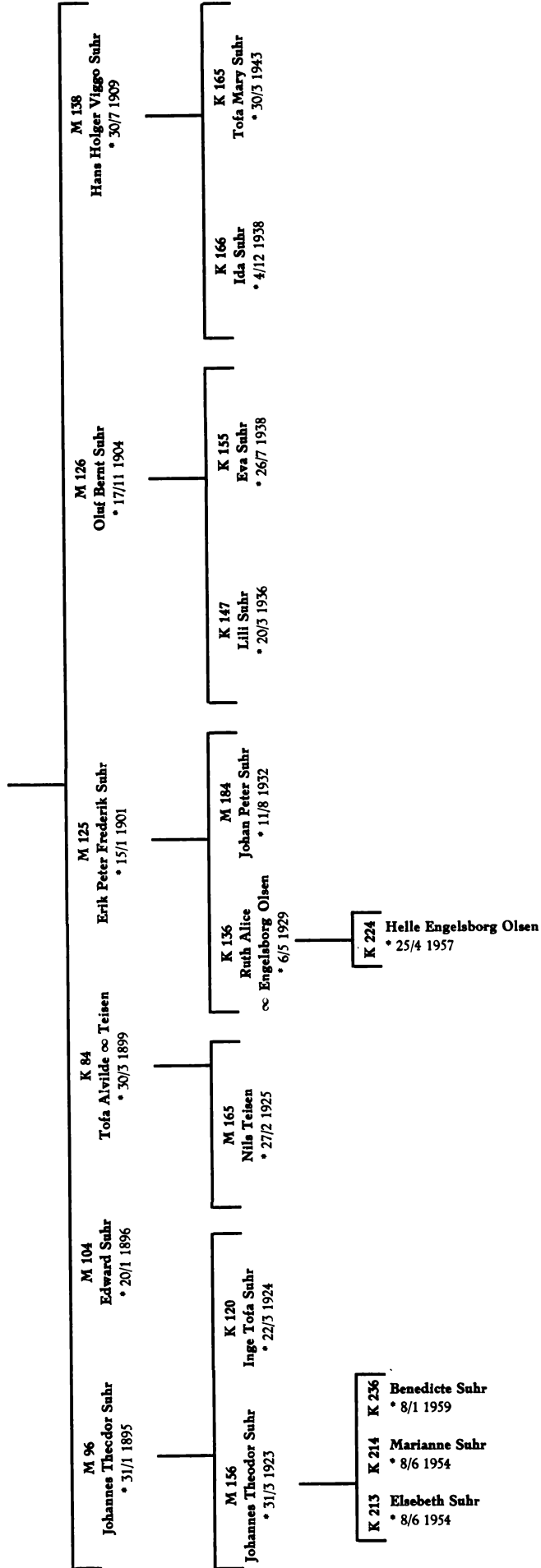

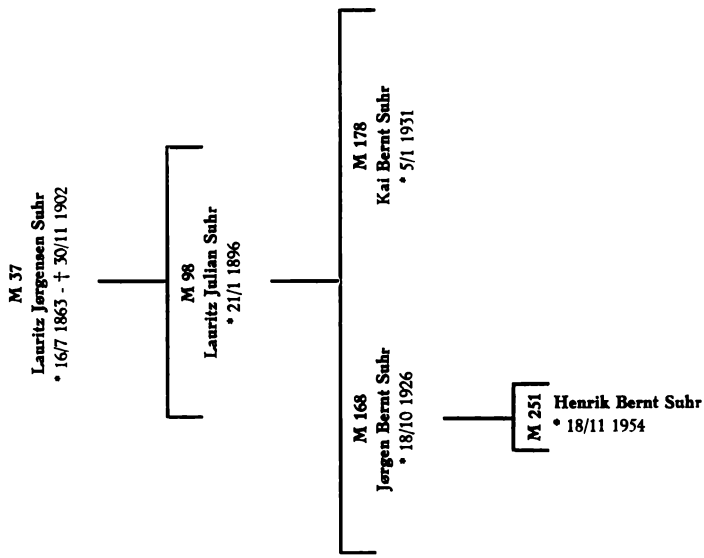

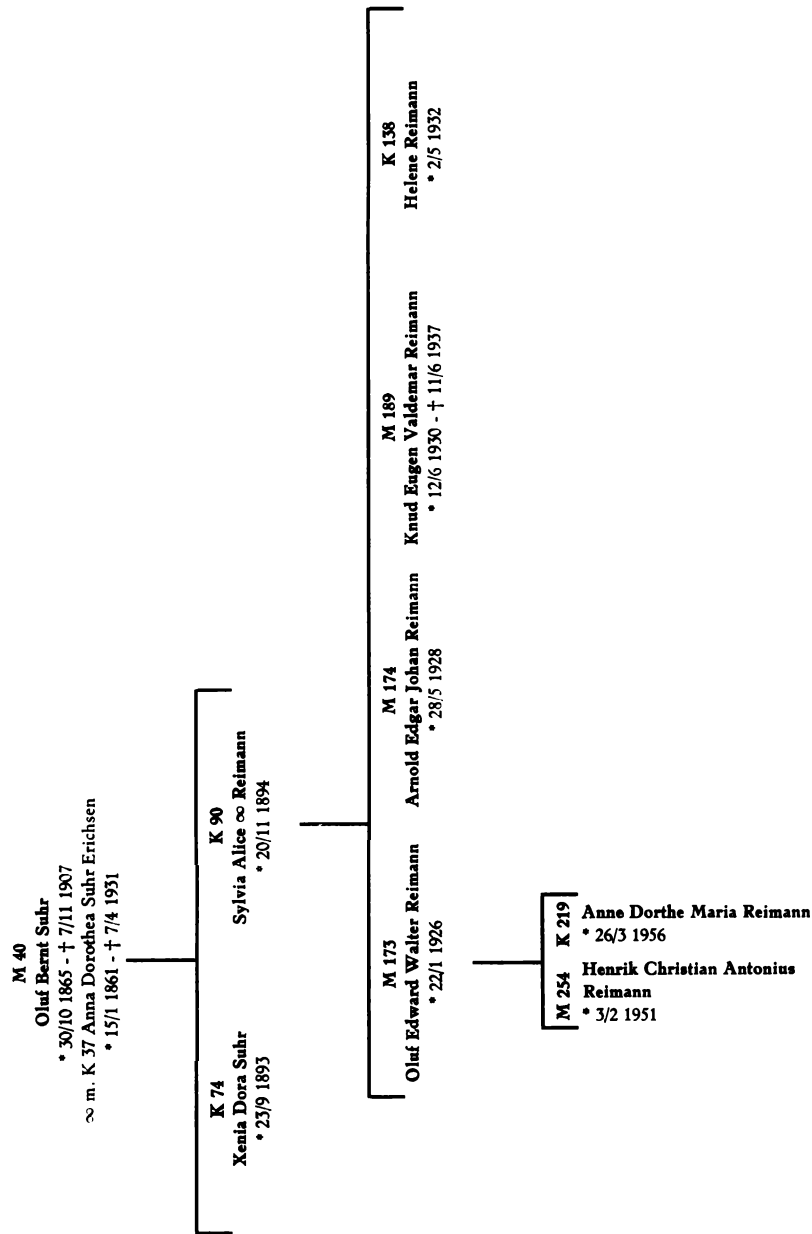

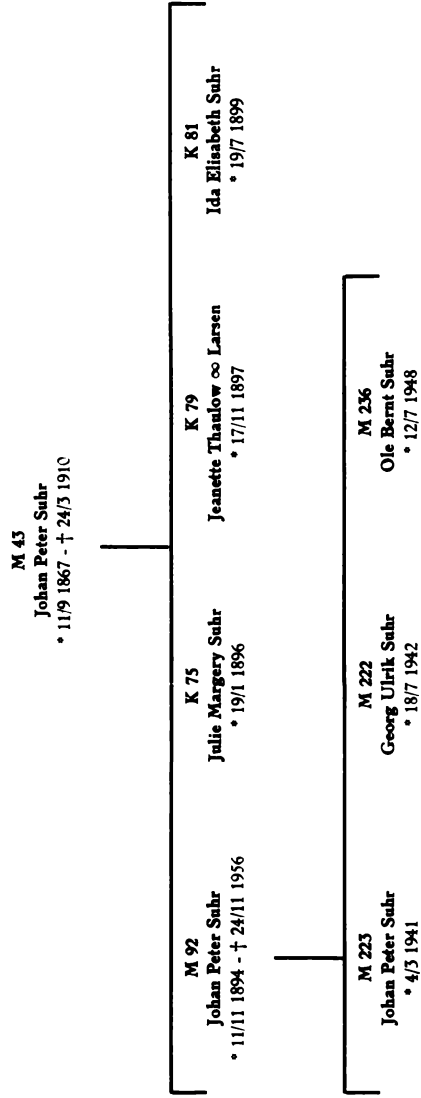

X

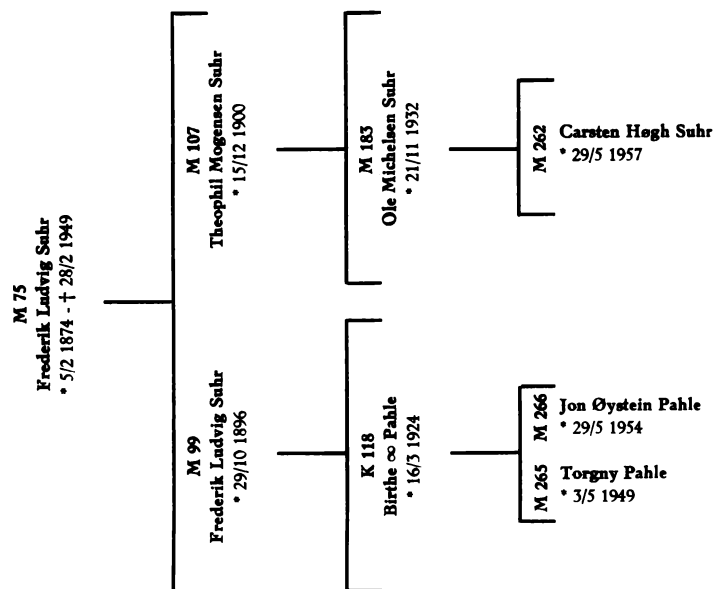

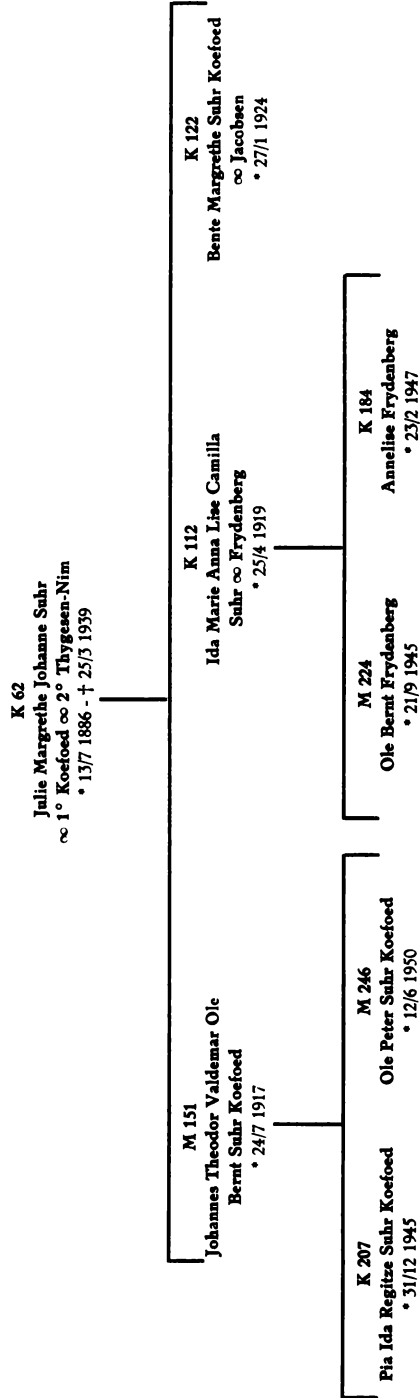

Personalregister

M 1 OLE BERNDT SUHR. Legatfamiliens stamfader. * 16/1 1762. † 25/9 1815. Søn af handelshusets grundlægger, etatsråd, grosserer Johan Peter Suhr og Anna Dorothea Aagaard. Uddannet ved handelen i ind- og udland. Grosserer. Fra 1795 en af „stadens 32 mænd“. Overtog handelshuset ved faderens død i 1785, kun 23 år gammel, og udvidede handelens omfang stærkt. Opførte efter branden i 1795 den nu eksisterende gård på Gammelortv. ∞ 12/8 1783 m. Dorothea Beckman. 6 sønner og 2 døtre. Graven findes på Assistens Kirkegård nær indgangen fra Nørrebrogade. Billede se bilagene.

M 2 JOHAN PETER SUHR. * 23/10 1786. † 3/6 1810. Ældste søn af grosserer Ole Berndt Suhr og Dorothea Beckman. Handelsuddannet. Medarbejder i faderens forretning. Offentlige hverv: Forsørgelsesforstander. Død kun 24 år gammel.



M 3 DIDRIK SUHR. Tavle 1. * 27/12 1787. † 18/5 1836. Søn af grosserer Ole Berndt Suhr og Dorothea Beckman. Stamfader for legatfamiliens ældre linie. Grosserer, leder af en af handelshusets afdelinger. ∞ 1° 11/11 1810 med Friederiche Cathrine Schaltz, † 1818. 3 sønner og 4 døtre. ∞ 2° med Laurine Dorothea Scheel, † 1864. Ægteskabet barnløst.



M 4 OLE BERNT SUHR (Nyborg). Tavle 2. * 12/4 1789. † 14/1 1858. Søn af grosserer Ole Berndt Suhr og Dorothea Beckman. Stamfader for legatfamiliens yngre linie. Handelsuddannet, kom tidligt hjemmefra. Rejste i oversøiske lande, deltog i Kaperkrigen og var i engelsk fangenskab. Startede eget firma i Nyborg 1812. Agent. ∞ 17/7 1812 m. Laurine Marie Møller. 1813 skøde på svigerfaderen, købmand Møllers, gaard. 6 sønner og 7 døtre.



M 5 CHRISTEN SUHR. * 27/9 1790. † 10/8 1814. Søn af grosserer Ole Berndt Suhr og Dorothea Beckman. Uddannet ved handelen hos Sundorphs Enke. Død kun 24 år gammel.

M 6 JOHANNES THEODORUS SUHR. Testator. * 2/4 1792, † 10/11 1858. Søn af grosserer Ole Berndt Suhr og Dorothea Beckman. Teologisk student; overtog handelshusets ledelse ved faderens død 1815. Genoprettede handelshuset, der havde haft meget store tab ved statsbankerotten, og udvidede det til endnu langt større omsætning. Ejer af handelshuset fra moderens død i 1842. Grosserer, etatsråd, en af „stadens 32 mænd“. Medlem af Nationalbankens repræsentantskab. K. af D. og Dm. ∞ 30/3 1816 med sin kusine Christine Caroline Andrea Falch. Ingen børn. Ifølge testamente tilfaldt en stor part af den betydelige formue Johannes Theodorus Suhrs og hustru Caroline Falchs stiftelse. Billede se bilagene.

M 7 CARL EMIL SUHR. * 15/10 1795. † 15/6 1879. Søn af grosserer Ole Berndt Suhr og Dorothea Beckman. Teologisk kandidat, præst i Tved i Fyns stift. R. af Db. ∞ 6/5 1825 med Mette Andrea Rasmine Kirketerp. Ingen børn. Stiftet Pastor C. E. Suhr og hustrus legat for ugifte præstedøtre. Fru Suhr har stiftet legater til fordel for enker af Johannes Theodorus Suhrs slægt.

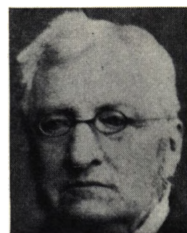

K 1 DOROTHEA SUHR *BECKMAN. Legatfamiliens stammoder. * 30/9 1759. † 22/9 1842. Datter af brygger og rådmand Didrik Beckman og Ellen * Paulli. ∞ 1783 m. grosserer Ole Bernt Suhr, handelshusets 2. indehaver. Selv blev hun indehaver af handelshuset fra ægtefællens død i 1815 til sin død i 1842. Moder til 6 sønner og 2 døtre. Testator Johannes Theodorus Suhr var hendes 6. barn. Kun de to sønner Didrik og Ole Bernt Suhr førte slægten videre, idet de to døtres 9 børn alle var døde inden stiftelsens oprettelse uden at efterlade sig afkom. Billede se bilagene.

K 2 ELLEN PAULINE FALCH *SUHR. * 12/2 1785. † 28/12 1823. Ældste barn af handelshusets anden indehaver Ole Bernt Suhr og Dorothea Beckman. ∞ 21/5 1806 med sin fætter, grosserer Johan Peter Falch. 8 børn, der alle døde ugifte, de fleste som børn eller i ung alder.

K 3 ANNA DOROTHEA AAGESEN *SUHR. * 4/9 1793. † 25/5 1849. Datter af handelshusets anden indehaver Ole Bernt Suhr og Dorothea Beckman. ∞ 12/1 1833 med justitsråd, dispacheur Mathias Aagesen. 1 barn død spæd.

K 7 OLIVIA FREDERIKE CATHRINE SUHR. Tavle 1. * 25/5 1811. † 30/3 1841. Datter af Didrik Suhr og Friederiche Cathrine Schaltz. Ugift.

K 9 DOROTHEA GRAAE * SUHR. Tavle 1. * 30/7 1814. † 4/7 1844. Datter af Didrik Suhr og Friederiche Cathrine Schaltz. ∞ 11/6 1839 med sognepræst i Idestrup Gomme Frederik August Graae. 4 børn, hvoraf 2 døde som små.



K 10 SOPHIE RASMINE THEODORE MATHIESEN *SUHR. Tavle 2. * 2/4 1815 i Nyborg. † 18/3 1892. Datter af Ole Berndt Suhr, Nyborg og Laurine Marie Møller. ∞ 29/12 1848 m. kaptajn i hæren Johannes Frederik Ludvig Mathiesen. Ingen børn.

K 12 SUSANNE NATHALIE D'ORIGNY *SUHR. Tavle 1. * 26/4 1817. † 17/2 1861. Datter af Didrik Suhr og Friederiche Cathrine Schaltz. ∞ 25/7 1846 med overauditør, herredsfoged i Nyborg, Magnus Alexis d'Origny. Ingen børn.

K 13 EDLE DOROTHEA SUHR. Tavle 2. * 31/7 1820 i Nyborg. † 19/1 1883 på Rosen-gaard. Datter af Ole Berndt Suhr i Nyborg og Laurine Marie Møller. Ugift.

K 15 FREDERIKKE CAROLINE ADSERSEN *SUHR. Tavle 2. * 28/1 1823 i Nyborg. † 1/5 1906. Datter af Ole Berndt Suhr, Nyborg og Laurine Marie Møller. ∞ 13/11 1869 i Kværkeby m. kaptajn i hæren Frederik Ferdinand Adersen. Ingen børn.

K 16 ELLEN POULINE SUHR. Tavle 2. * 21/3 1824 i Nyborg.. † 26/1 1846. Datter af Ole Berndt Suhr, Nyborg, og Laurine Marie Møller. Ugift.

K 17 ANNA DOROTHEA ERICHSEN *SUHR. Tavle 2. * 31/1 1827 i Nyborg. † 13/3 1908 i London. Datter af Ole Berndt Suhr, Nyborg, og Laurine Marie Møller. ∞ 9/5 1854 m. købmand i London Herman Gustav Erichsen. 3 sønner og 3 døtre.

K 18 CAROLINE EMILIE SUHR. Tavle 2. * 12/1 1829. † 14/1 1839. Datter af Ole Berndt Suhr, Nyborg, og Laurine Marie Møller.

M 8 JOHAN PETER SUHR. Tavle 1. * 14/12 1812. † 21/8 1880. Søn af grosserer Didrik Suhr og Friederiche Cathrine Schaltz. Udvandret til U.S.A. Gartner i Biddeford, Maine, U.S.A. ∞ 1° 10/6 1832 m. Mary Ann Goodrich, † 1841. 1 datter. ∞ 2° 5/1 1843 m. Olive Gurney, † 1858. 2 døtre, 5 sønner. ∞ 3° m. Joanna Sawyer, † 1901. 1 datter.

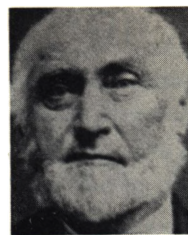

M 9 OLE BERNDT SUHR. Tavle 2. * 3/5 1813. † 6/10 1875. Søn af købmand Ole Berndt Suhr, Nyborg og Laurine Marie Møller. Teologisk kandidat, uddannet i handelshuset J. P. Suhr & Søn, som han arvede ved Johs. Theodor Suhrs død. Grosserer, etatsråd. Medstifter af Kryolith-, Mine- og Handels-Selskabet. Medstifter af Privatbanken. Medlem af bestyrelserne i Det forenede Dampskibsselskab og De danske Sukkerfabrikker, ejer af Petersgaard. R. af Db. og Dbm. ∞ 20/9 1847 m. Ida Marie Bech. 2 sønner og 4 døtre.



M 10 OLUF BERNT SUHR. Tavle 1. * 22/10 1815. † 3/4 1884. Søn af grosserer Didrik Suhr og Friederiche Cathrine Schaltz. Uddannet ved landvæsenet. Forpagter af Rosenlund og ejer af Storegaard. ∞ 1° 2/4 1841 m. Elisabeth Sophie Krøyer fra Svendborg, † 1856. 3 sønner og 3 døtre. ∞ 2° 21/5 1873 m. Louise Marie Heinisch, † 1901. 3 sønner (den ene død spæd) og 1 datter.

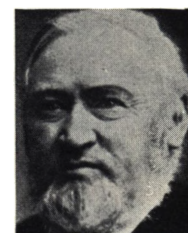

M 11 RASMUS SUHR. Tavle 2. * 11/12 1816. † 4/4 1866. Søn af købmand Ole Berndt Suhr og Laurine Marie Møller. Købmand i Nyborg, konsul. ∞ 27/12 1849 m. Anne Cathrine Clausen. 4 sønner og 1 datter.

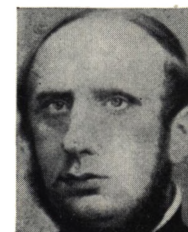

M 13 JOHAN PETER SUHR. Tavle 2. * 11/11 1817, † 12/11 1817. Søn af købmand Ole Berndt Suhr, Nyborg, og Laurine Marie Møller.

M 14 FREDERIK SUHR. Tavle 1. * 22/10 1818. † 22/1 1891. Søn af Didrik Suhr og Friederiche Cathrine Schaltz. Landmand. Ejer af gården Huntly i Skåne. Direktør i den Suhrske Stiftelse. Efter at være flyttet til København administrator af de Suhrske godser. ∞ 2/3 1844 m. Ida Caroline Elizabeth Pøhls. Ingen børn.



M 16 JOHANNES THEODORUS SUHR. Tavle II. * 22/1 1826. † 10/5 1826. Søn af købmand Ole Berndt Suhr, Nyborg, og Laurine Marie Møller.

M 17 JOHAN PETER SUHR. Tavle 2. * 18/5 1834. † 28/1 1859 i Newcastle. Søn af købmand Ole Berndt Suhr og Laurine Marie Møller. Ugift.

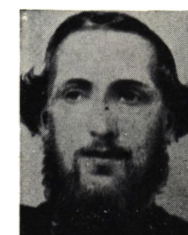

K 19 SUSANNE HENRIETTE SCHMIDT * SUHR. Tavle 2. * 3/10 1831 i Nyborg. † 28/10 1895. Datter af Ole Berndt Suhr, Nyborg, og Laurine Marie Møller. ∞ 23/10 1857 m. kaptajn i flåden Ludvig Frederik Schmidt. Ingen børn.

K 20 PAULINE CHRISTIANE SUHR. Tavle 1. * 25/11 1831. † 12/4 1851. Datter af Didrik Suhr og Laurine Dorothea Scheel. Ugift.

K 21 OLIVIA SUHR. Tavle 1. * 6/6 1833 i Biddeford, U.S.A. † 9/10 1843. Datter af gartner Johan Peter Suhr og Mary Ann Goodrich.

K 23 CHRISTINE MARIE CHARLOTTE OLIVIA GRAAE. Tavle 1. * 23/5 1841. † 15/3 1934. Datter af sognepræst Gomme Frederik August Graae og Dorothea Suhr. Ugift.

K 24 JULIE OLIVIA FREDERIKKE CHRISTINE SCHOU-BOE * SUHR. Tavle 1 og F. * 6/5 1843 på Rosenlund. † 24/12 1913 i København. Datter af ejer af Storegaard Oluf Bernt Suhr og Elisabeth Sophie Krøyer. ∞ 6/5 1863 m. proprietær Rasmus Schouboe fra Alleeborg ved Nakskov. 3 sønner og 1 datter.



K 25 OLIVIA SUHR. Tavle 1. * 15/11 1843 i Biddeford, U.S.A. † 10/7 1847. Datter af Johan Peter Suhr og Olive Gurney.

K 26 DOROTHEA BRAMMER * GRAAE. Tavle 1 og tavle E. * 5/5 1844. † 17/8 1882. Datter af sognepræst Gomme Frederik August Graae og Dorothea Suhr. ∞ 22/8 1867 m. bankbestyrer i Nykøbing F. Johannes Daniel Brammer. 2 sønner og 3 døtre.



K 27 FREDERICA YORK * SUHR. Tavle 1 og tavle A. * 3/11 1845 i Biddeford, U.S.A. † 19/7 1910. Datter af gartner Johan Peter Suhr og Olive Gurney. ∞ 1° 12/12 1868 m. grosserer i Biddeford Andrew Jackson Dolliff. † 1897. ∞ 2° 5/6 1900 m. skomagermester i Biddeford Charles York. 3 sønner af første ægteskab.

K 28 DOROTHEA CAROLINE CHARLOTTE SUSANNE SUHR. Tavle 1. * 7/11 1845 på Rosenlund. † 29/3 1852. Datter af Oluf Bernt Suhr og Elisabeth Sophie Krøyer.

K 29 CAROLINE CHARLOTTE BECH * SUHR. Tavle 2 og tavle L. * 7/11 1850. † 23/8 1889. Datter af indehaver af handelshuset, etatsråd Ole Bernt Suhr og Ida Marie Bech. ∞ 29/8 1872 m. hofjægermester, godsejer Jørgen Peter Bech, Valbygaard. 3 sønner og 1 datter.



M 18 JOHANNES THEODOR SUHR. Tavle 2. * 15/9 1835. † 11/11 1888. Søn af købmand Ole Berndt Suhr og Laurine Marie Møller. Godsejer. Ejer af Rosen-gaard og Bedstedgaard. Familiedirektør i den Suhrske Stiftelse. ∞ 1° 19/10 1860 med Julie Margrethe Jørgensen, † 1883. 8 sønner, hvoraf 1 død spæd. ∞ 2° 6/9 1884 m. Camilla Hilarius Kalkau. 1 datter. Billede se side 12.

M 19 DIDERIK GRAAE. Tavle 1. * 22/3 1840. † 18/4 1840. Søn af sognepræst i Idestrup Gomme Frederik August Graae og Dorothea Suhr.

M 20 CHRISTEN LORENZ THEODOR GRAAE. Tavle 1. * 29/11 1842. † 22/7 1843. Søn af sognepræst i Idestrup Gomme Frederik August Graae og Dorothea Suhr.

M 21 JOHANNES THEODOR SUHR. Tavle 1 og tavle B. * 25/12 1846 i Biddeford, U.S.A. † 22/4 1882. Søn af gartner Johan Peter Suhr og Mary Ann Goodrich. ∞ 6/1 1876 m. Mary Dempsey. 3 sønner.

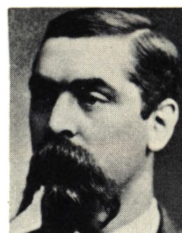

M 22 THEODOR DIDERIK SUHR. Tavle 1 og tavle G. * 9/5 1847 på Rosenlund. † 9/8 1935. Søn af godsejer Oluf Bernt Suhr og Elisabeth Sophie Krøyer. Uddannet ved landvæsenet. Forpagter i Västrå Karup, Skåne. Stamfader for den svenske familiegren. ∞ 18/7 1873 i Hjärnarp m. Henriette Christine Petterson. 5 sønner og 5 døtre.



M 23 OLUF BERNTH SUHR. Tavle 2. * 23/7 1848. † 6/6 1872. Søn af etatsråd, gresse-rer Ole Berndt Suhr og Ida Marie Bech. Kontorist. Døde kun 24 år gammel.

M 24 THOMAS DIDERICK SUHR. Tavle 1 og tavle C. * 8/8 1848 i Biddeford, U.S.A. † 3/8 1908. Søn af gartner Johan Peter Suhr og Olive Gurney. Landmand. ∞ 10/11 1870 m. Lucy Ann Smith. 1 søn og 5 døtre.

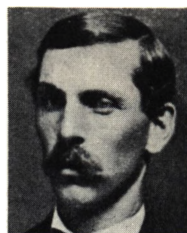

M 25 CARL OLUF MATHIAS SUHR. Tavle 1. * 6/7 1849 på Rosenlund. † 13/10 1877. Søn af godsejer Oluf Bernt Suhr og Elisabeth Sophie Krøyer. Civilingeniør. Ejer af Hegnede Teglværk ved Stege. ∞ 4/11 1874 m. Caroline Høst. Et barn død spæd.

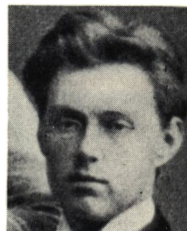

M 26 STILLMANN FREDERICK SUHR. Tavle 1. * 4/2 1850 i Biddeford, U.S.A. † 18/8 1851. Søn af gartner Johan Peter Suhr og Olive Gurney.

K 30 CLARA ANNA SOPHIE DINESEN * SUHR. Tavle 2 og tavle M. * 23/12 1851. † 4/4 1882. Datter af indehaver af handelshuset, etatsråd Ole Berndt Suhr og Ida Marie Bech. ∞ 1° 30/11 1870 m. hofjægermester, godsejer Frederik Wilhelm Treschow, † 1876. 2 døtre i dette ægteskab, hvoraf den ene døde som lille. ∞ 2° 2/10 1880 m. hofjægermester, godsejer Wentzel Laurentius Dinesen. 1 søn i dette ægteskab.



K 31 FREDERIKKE HENRIETTE PONTOPPIDAN * SUHR. Tavle 2 og tavle O. * 29/5 1852 i Nyborg. † 19/2 1925. Datter af købmand, konsul Rasmus Suhr og Anne Cathrine Clausen. ∞ 11/2 1873 med oberst, kammerherre Jens Kraft Peter Ludvig Pontoppidan. 7 sønner og 1 datter.



K 32 DOROTHEA CAROLINE CHARLOTTE SUSANNE WESTI * SUHR. Tavle 1 og tavle I. * 2/7 1853 på Rosenlund. † 29/7 1895 i København. Datter af Oluf Bernt Suhr og Elisabeth Sophie Krøyer. ∞ 17/7 1872 m. grosserer Peter Andreas Theodor Westi. 3 sønner, hvoraf den ældste døde som barn.



K 33 IDA MARIE SUHR. Tavle 2. * 5/10 1853. † 9/8 1938. Datter af grosserer, ejer af handelshuset, etatsråd Ole Berndt Suhr og Ida Marie Bech. Ejer af Petersgaard. Ugift.



K 34 LAURINE MARIE HANSEN * SUHR. Tavle 2 og tavle P. * 8/7 1854 i Nyborg. † 20/10 1884. Datter af købmand, konsul Rasmus Suhr i Nyborg og Anne Cathrine Clausen. ∞ 3/9 1874 m. forpagter på Glorup Emil Edvard Hansen. 2 sønner og 2 døtre.



K 35 ALICE LUCAS * ERICHSEN. Tavle 2 og tavle R.. * 7/7 1855 i Newcastle. † 4/2 1944. Datter af købmand i London Herman Gustav Erichsen og Anna Dorothea Suhr fra Nyborg. ∞ 28/7 1875 m. advokat i London Edgar Lucas. 1 søn og 4 døtre.

K 36 ANNA DOROTHEA NØRGAARD * SUHR. Tavle 2 og tavle N. * 18/4 1857. † 5/4 1928. Datter af ejer af handels-huset, etatsråd Ole Berndt Suhr og Ida Marie Bech. ∞ 1° 21/9 1877 m. generalkonsul Andreas Julius Lauritz Holmblad. † 1896. En datter død lille. ∞ 2° m. godsejer Henrik Valdemar Nørgaard, ejer af Ry Nørskov.



M 27 JOHANNES THEODOR SUHR. Tavle 2. * 15/1 1851. † 17/2 1932. Søn af købmand, konsul Rasmus Suhr og Anne Cathrine Clausen. Købmand i Nyborg, konsul. direktør i den Suhrske Stiftelse. Ugift. Billede se side 13.

M 28 FREDERICK SUHR. Tavle 1 og tavle D. * 8/8 1851 i Biddeford, U.S.A. † 17/10 1882. Søn af gartner Johan Peter Suhr og Olive Gurney. Indehaver af en materialhandel. ∞ 5/10 1876 m. Zelone Ildefonse Rankin. 1 søn, 1 datter.

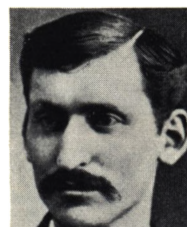

M 29 FREDERIK JOHAN PETER CHRISTIAN SUHR. Tavle 1 og tavle H. * 13/10 1851 på Rosenlund. † 13/8 1905. Søn af godsejer Oluf Bernt Suhr og Elisabeth Sophie Krøyer. Købmand i London. ∞ 1° 11/7 1878 m. Marie Mathilde Siegfriede Pagh, † 1883. 1 søn. ∞ 2° 21/10 1884 m. Rosa Sophie Muncey. 1 søn og 1 datter.



M 30 JAMES SUHR. Tavle 1. * 25/11 1853 i Biddeford, U.S.A. † 13/6 1882 i Chelsey. Søn af gartner Johan Peter Suhr og Olive Gurney. Materialhandler. Ugift.

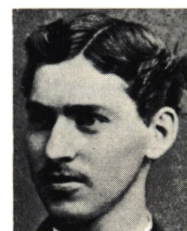

M 31 ALEXIS CLEMENT SUHR. Tavle 1. * 9/5 1856, † 1856. Søn af godsejer Oluf Bernt Suhr og Elisabeth Sophie Krøyer.

M 32 HERMAN ERICHSEN. Tavle 2. * 2/10 1857 i Newcastle. † 14/1 1934. Søn af købmand Gustav Erichsen, London, og Anna Dorothea Suhr fra Nyborg. Advokat i London. ∞ 4/1 1898 m. Justina Margaret Newson. Ingen børn.

M 33 JOHANNES THEODORUS SUHR. Tavle 2. * 6/2 1862 i København. † Dato ikke meddelt. Søn af etatsråd Ole Berndt Suhr og Ida Marie Bech. (Åndssvag).

M 34 OLE BEHREND SUHR. Tavle 2. * 15/6 1858 i Nyborg. † 20/6 1858. Søn af købmand, konsul Rasmus Suhr og Anne Cathrine Clausen.

M 35 CARL EMIL SUHR. Tavle 2 og tavle Q. * 3/8 1861 i Nyborg. † 15/6 1928. Søn af købmand, konsul Rasmus Suhr og Anne Cathrine Clausen. Proprietær. ∞ 10/10 1884 m. Laura Marie Møller. 4 sønner og 1 datter.

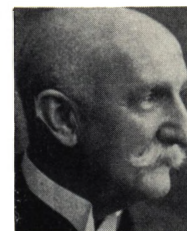

M 36 JOHANNES THEODOR SUHR. Tavle 2 og tavle S. * 13/4 1862 på Berritsgaard. † 21/6 1920. Søn af godsejer Johannes Theodor Suhr og Julie Margrethe Jørgensen. Landbrugskandidat. Ejer af Rosengaard og Bedstedgaard. Direktør i den Suhrske Stiftelse fra 1909. ∞ 3/4 1894 m. Eva Augusta Fabricius. 5 sønner og 1 datter.

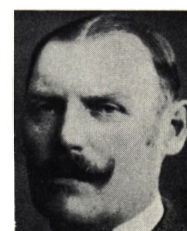

K 37 ANNA DOROTHEA SUHR SUHR * ERICHSEN. Tavle 2 og tavle U. * 15/1 1861 i Newcastle. † 7/4 1931. Datter af købmand i London Herman Gustav Erichsen og Anna Dorothea Suhr i Nyborg. ∞ 1/10 1892 m. Oluf Bernt Suhr, M 40, ejer af Nebsmølle. 2 døtre.



K 38 NELLY ERICHSEN. Tavle 2. * 9/12 1862. † 15/11 1918. Datter af købmand i London Herman Gustav Erichsen og Anna Dorothea Suhr * i Nyborg. Ugift.

K 39 DORTHEA ELISABETH SOPHIE SUHR MADSEN * SCHOUBOE. Tavle F. * 18/2 1866 på Abildtorpegaard ved Nakskov. † 19/5 1954. Datter af proprietær Rasmus Schouboe og Julie Olivia Frederikke Christine Suhr. ∞ 24/10 1889 i København m. premierløjtn. senere overvejinspektør, oberstlt. L. A. Madsen. 4 sønner og 1 datter.



K 40 MARY NATHALIE CLARK * SUHR. Tavle 1. * 7/4 1862 i Biddeford, U.S.A. † 25/12 1904. Datter af gartner i Biddeford Johan Peter Suhr og Joanna Sawyer. ∞ 1° 12/10 1882 m. snedker Herbert Jellison. ∞ 2° 25/11 1890 m. skomager Horace Bacon Clark. Ingen børn.



K 41 ELINE FRIIS * BRAMMER. Tavle E. * 22/7 1871 i Århus. † 9/12 1944. Datter af bankbestyrer i Nykøbing F. Johannes Daniel Brammer og Dorothea Graae. ∞ 28/10 1892 m. landbrugskandidat Sophus Friis. 2 sønner, 2 døtre.



K 42 IDA ANDREA TRESCHOW. Tavle M. * 27/3 1872. † 2/5 1873. Datter af hofjægermester, godsejer Frederik Wilhelm Treschow og Clara Anna Sophie Suhr.

K 43 OLIVE FREDERICA SUHR. Tavle C. * 20/5 1872 i Biddeford, U.S.A. † 23/4 1950. Datter af Thomas Diderick Suhr og Lucy Ann Smith. Ugift.

K 44 LUISE (SUSIE) NATALIA CARPENTER * SUHR. Tavle C. * 27/7 1874 i Biddeford, U.S.A. Datter af Thomas Diderick Suhr og Lucy Ann Smith. ∞ 30/7 1907 m. guldsmed Arthur Edison Carpenter. Ingen børn.

K 45 ASTRID SIGNE DOROTHEA DAM * BRAMMER. Tavle E. * 16/4 1875 i Århus. † 18/3 1949. Datter af bankbestyrer Johannes Daniel Brammer og Dorothea Graae. ∞ 28/4 1896 m. overretssagfører Holger Dam. 2 sønner og 2 døtre.



M 37 LAURITZ JØRGENSEN SUHR. Tavle 2 og tavle T. * 16/7 1863 på Berritsgaard. † 30/11 1902. Søn af godsejer Johannes Theodor Suhr og Julie Margrethe Jørgensen. Landmand. Ejer af Søgaard. ∞ 10/4 1895 m. Hilda Laurine Dorothea Jørgensen * Clausen. 1 søn.



M 38 OLUF BERNT SCHOUBOE. Tavle F. * 13/3 1864 på Abildtorpegaard ved Nakskov. † 4/9 1941. Søn af proprietær Rasmus Schouboe og Julie Olivia Frederikke Suhr. Student, cand. phil. Officer i artilleriet og generalstaben. Oberst, kommandant på Bornholm. Direktør for den Schou-Beckmanske Stiftelse. K. af D., Dm. ∞ 10/7 1890 m. Ellen Margrethe Bolette Børre. 3 sønner, hvoraf en døde som lille.

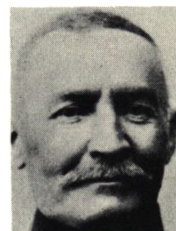

M 39 CHARLES CECIL ERICHSEN. Tavle 2. * 8/12 1864 i Newcastle. † 13/9 1883 i Nagasaki. Søn af købmand Gustav Erichsen, London, og Anna Dorothea Suhr fra Nyborg. Ugift.

M 40 OLUF BERNT SUHR. Tavle 2 og tavle U. * 30/10 1865 på Berritsgaard. † 7/11 1907. Søn af godsejer Johannes Theodor Suhr og Julie Margrethe Jørgensen. Landmand, ejer af Nebsmølle. ∞ 1/10 1892 m. Anna Dorothea Suhr Erichsen * i Newcastle (K 37). 2 døtre.

M 41 FREDERIK OLE ERICHSEN. Tavle 2. * 3/8 1869 i Newcastle. † 12/9 1917. Søn af købmand i London Herman Gustav Erichsen, og Anna Dorothea Suhr fra Nyborg. ∞ 14/1 1904 m. Sara Elizabeth Woolright. Ingen børn.

M 42 JENS THEODOR SUHR SCHOUBOE. Tavle F. * 4/3 1868 på Abildtorpegaard ved Nakskov. † 7/9 1938. Søn af proprietær Rasmus Schouboe og Julie Olivia Frederikke Christine Suhr. 1891 premieret i infanteriet. Tog sin afsked i 1911. Direktør for Dansk Rekyllriffelsyndikat fra 1898 til 1918. Ejer af Holbækgård fra 1918–31. R. af D. og Christian X's erindringstegn fra officersskolen. ∞ 12/11 1891 m. Dagmar Jørgia Hermanda Heskier. 1 søn og 3 døtre.



M 43 JOHAN PETER SUHR. Tavle 2 og tavle V. * 11/9 1867 på Rosengård. † 24/3 1910. Søn af godsejer Johannes Theodor Suhr og Julie Margrethe Jørgensen. Proprietær, ejer af Nebsmølle. Assistent under Københavns Magistrat. ∞ 8/2 1894 i Kristiania m. Margery Henriette Caroline Louise Knutsen. 1 søn og 3 døtre.

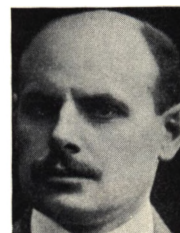

M 44 GERHARD PETER BRAMMER. Tavle E. * 9/6 1870 i Århus. † 25/11 1924. Søn af filialdirektør i Nationalbanken Johannes Daniel Brammer og Dorothea Graae. Uddannet som officer, kaptajn 1910. Generalintendant og chef for hærens forplejningskorps 1918. ∞ 3/10 1901 m. Constance Violet Sophie Herskind. Yderligere oplysninger, se Fr. Brammers bog: Amtsforvalter Frederik Chr. Brammer. 3 sønner og 1 datter.

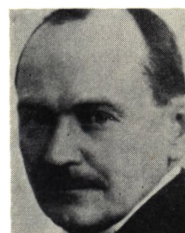

K 46 ONSE MARIE BECH * PONTOPPIDAN. Tavle L og O.
* 28/2 1876 i København. † 27/5 1952. Datter af oberst, kam-
merherre Jens Kraft Peter Ludvig Pontoppidan og Frederikke Henriette
Suhr. ∞ 22/11 1900 med godsejer, cand. mag., hofjærgermester August Vil-
lads Bech, Valbygaard. M. 49. 1 søn og 1 datter, der døde som lille.



K 47 ROSAMOND MARGARET ROTHAM * LUCAS. Tavle R. * 25/5 1876 i
Upper Tooting, Surrey, England. Datter af advokat i London Edgar Lucas og
Alice Erichsen. ∞ 17/3 1909 m. dr. musicus Cyril Bradley Rootham. 1 søn.

K 48 ANNA DOROTHEA ELISABETH SUNDGREN * SUHR.
Tavle G. * 14/1 1876 i Västra Karup, Sverige. Datter af for-
pagter Theodor Diderik Suhr og Henriette Christine Petterson. ∞ 25/5 1901
m. stationsforstander Josef Leonard Sundgren. 4 sønner og 3 døtre.



K 49 CLARA ANNA SOFIE IUEL * TRESCHOW. Tavle M.
* 15/11 1873 på Krabbesholm. † 29/2 1936. Datter af godsejer,
hofjærgermester Frederik Wilhelm Treschow og Clara Anna Sophie Suhr.
∞ 29/4 1892 m. godsejer, cand. jur., hofjærgermester, kammerherre Niels
Joachim Christian Gregers Iuel. 7 sønner og 1 datter.



K 50 ALICE SCHMEDES * BECH. Tavle L. * 15/6 1874 på Val-
demarskilde. † 27/7 1923. Datter af godsejer, hofjærgermester
Jørgen Peter Bech og Caroline Charlotte Suhr. ∞ 1° 6/12 1899 m. forpag-
ter af Björkåkra i Skåne, Frederik Vilhelm v. Haffner, † 1904. ∞ 2° 6/11
1909 m. komponisten Hakon Schmedes. Begge ægteskaber barnløse.



K 51 SIGNE BRAMMER. Tavle E. * 4/4 1878 i Århus. Datter
af bankbestyrer Johannes Daniel Brammer og Dorothea Graae.
Uddannet som malerinde hos professor Otto Haslund og i Paris. Portræt-
og landskabsmalerinde. Ugift.



K 52 EMELIE LOUISE WILLUMSEN * SUHR. Tavle G. * 12/7
1878 i Västra Karup, Sverige. † 26/3 1955. Datter af forpag-
ter Theodor Diderik Suhr og Henriette Christine Petterson. ∞ 18/11 1899
m. grosserer Holger Georg Willumsen. 1 søn og 2 døtre.



K 53 ANNIE PETRINE SPENCER * SUHR. Tavle C. * 4/4 1879 i Biddeford, U.S.A.
† 26/12 1946. Datter af Thomas Diderick Suhr og Lucy Ann Schmidt. ∞ 20/11 1901
m. opsynsmand Ernest Goodwin Spencer. 2 sønner og 3 døtre.

M 45 HANS GLUD SUHR. Tavle 2. * 31/8 1869 på Sølstedgaard. † 29/9 1924. Søn af godsejer Johannes Theodor Suhr og Julie Margrethe Jørgensen. Farmer i Sydafrika. Deltog på engelsk side i Boerkrigen 1899–1902. Ugift.



M 46 FREDERIK THEODOR BRAMMER. Tavle E. * 27/7 1872 i Århus. † 3/7 1952. Søn af filialdirektør i Nationalbanken Johannes Daniel Brammer og Dorothea Graae. Forstkandidat 1895. Løjtnant ved fæstningsartilleriet 1898. Skovrider ved Buderupholm skovdistrikt 1911–1913. Tjenstgørende skovrider i direktoratet for statsskovbruget 1913–19. Overførster på Vallø 1919–39. Sekretær for Dansk Skovforening 1907–11. Redaktør af Tidsskrift for Skovbruget 1908–14. Medlem af skovlovskommissionen 1920. Medlem af Dansk Skovforenings repræsentantskab 1926–1939. R. af D. og Dbm. R. af Nordstjerneordenen. Finske medalje for krigen 1939–1940. Har skrevet „Frederik Chr. Brammer og han agnatiske Efter-slægt“. ∞ 28/12 1898 m. Margrethe Jantzen. 2 sønner og 1 datter.

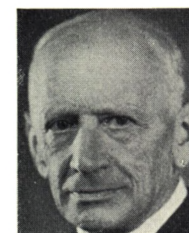

M 47 CARL FREDERIK SUHR SCHOUBOE. Tavle F. * 2/6 1872 på Abildtorpegaard ved Nakskov. † 11/3 1934. Søn af proprietær Rasmus Schouboe og Julie Olivia Frederikke Christine Suhr. Ingeniørkaptajn, R. af D., tjeneste i dansk Vestindien, senere distriktsingeniør på Sumatra i den hollandske regerings tjeneste. Derefter ved Marehat Plantageselskab på Sumatra. ∞ 29/6 1900 med Ingeborg Elisabeth Kirstine Alstrup. Ægteskabet barnløst.

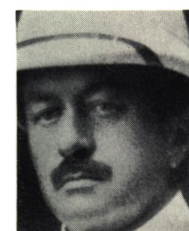

M 48 SVEND VILHELM WESTI. Tavle I. * 5/5 1873 i København. † 6/3 1879. Søn af grosserer Peter Andreas Theodor Westi og Dorothea Caroline Charlotte Susanne Suhr.

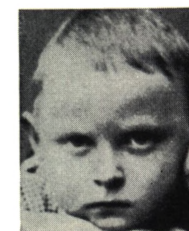

M 49 AUGUST VILLADS BECH. Tavle L. * 14/7 1873 på Valdemarskilde. † 30/5 1940. Søn af hofjægermester Jørgen Peter Bech og Caroline Charlotte Suhr. Student, cand. mag., forpagter af Knuds-rød 1900–1905 og af Brorup 1905–1910. Ejer af Valbygaard, Brorup og Langebjerg. Direktør i den Suhrske Stiftelse. Formand i tilsynsrådet for Sparekassen for Slagelse og Omegn. Formand for Sorø Amts landøkonomiske Selskab. R. af D. ∞ 22/11 1900 m. Onse Marie Pontoppidan. (K 46). 1 søn og 1 datter, som døde som lille.



M 50 RASMUS OLUF PONTOPPIDAN. Tavle O. * 21/2 1874 i København. † 25/6 1950. Søn af kammerherre, oberst Jens Kraft Peter Ludvig Pontoppidan og Frederikke Henriette Suhr. Premierlt. 1896. Ritmester og eskadronchef 1910. Chef for rideskolen 1914–23, oberstlt. 1918. Chef for gardehusarregimentet 1926, oberst 1930, afsked 1934. Kammerherre 1930. K. af D., Dm., HTH., B.L.3, S.O.M., S.Sv.32, S.V.2 ∞ 19/5 1899 m. Elna Leschly. 3 sønner og 1 datter.



K 54 INCA RIGMOR KNIPSCHILDT * SUHR HANSEN. Tavle P.. * 17/4 1879 på Glorup. † 25/2 1955. Datter af forpagter på Glorup Emil Edvard Hansen og Laurine Marie Suhr. ∞ 5/7 1901 i Århus m. forpagter af Melbygaard Hans Johan Frederik Knipschildt. 1 søn og 1 datter.



K 55 CLARA ESTHER BECH * SUHR HANSEN. Tavle P. * 27/4 1882 i København. Datter af forpagter på Glorup Emil Edvard Hansen og Laurine Marie Suhr. ∞ 14/10 1908 m. forpagter, senere ejer af Kruusesminde Jørgen Albert Bech. 1 datter.



K 57 OLIVE ILDEFONSE SUHR. Tavle D. * 20/9 1878 i Chelsea, U.S.A. † 25/7 1919. Datter af Frederik Suhr og Zelone Ildefonse Rankin. Ugift.

K 58 IDA CAROLINE ELISABETH BUZZELL * SUHR. Tavle C. * 3/6 1883 i Biddeford, U.S.A. † 9/8 1939. Datter af Thomas Diderick Suhr og Lucy Ann Smith. ∞ 10/8 1910 m. landmand Joseph William Buzzell. 2 sønner.

K 59 LOUISE MARIE MØLLER * SUHR. Tavle 1. * 15/7 1881. † 16/11 1911. Datter af Oluf Bernt Suhr og Louise Marie Heinisch. ∞ 1° 3/2 1906 m. maskinkonstruktør Arnold Peter Theodor Møller. ∞ 2° 9/9 1909 m. skibskapt. Joseph Hambro Møller. Ingen børn.

K 60 FANNY ELISABETH SUHR. Tavle G. * 5/9 1888 i Västra Karup, Sverige. Datter af forpagter Theodor Diderik Suhr og Henriette Christine Petterson. Uddannet ved Fackskolan för huslig Ekonomi i Upsala. 1928–51 husmoder og värdinna ved Nääs Slöjdseminarium (Aug. Abrahamssons Stiftelse) Nääs. Leder af vævekursus på Nääs Fabriker, Tanered. Ugift. Abrahamsonske medalje 1937.



K 61 DOROTHEA OLIVIA CHRISTINE RADOUX * SUHR. Tavle H. * 20/8 1885. Datter af købmand i London Frederik Johan Peter Christian Suhr og Rosa Sophie Muncey. ∞ 1/10 1908 m. købmand i London Jean Edouard Elie Radoux. 1 søn.

K 62 JULIE MARGRETHE JOHANNE THYGESEN-NIM * SUHR. Tavle Y. * 13/7 1886 på Rosengaard. † 25/3 1939. Datter af godsejer Johannes Theodor Suhr og Camilla Hilarius Kalkau. Uddannet som børnehavelærerinde. ∞ 1° 18/10 1916 m. bankbestyrer Oluf Holger Valdemar Koefoed, ægteskabet opløst 28/3 1928. ∞ 2° 26/5 1928 m. oberstlt. Martin Johan Rudolph Thygesen-Nim. 1 søn og 2 døtre i første ægteskab.



K 63 RUBY ISABELLA OTIS * SUHR. Tavle C. * 23/5 1889 i Biddeford, U.S.A. † 25/1 1945. Datter af landmand i Biddeford Thomas Diderick Suhr og Lucy Ann Smith. ∞ 22/8 1917 m. Howard Wentworth Otis. 1 datter.

M 51 FREDERIK NIELS PETER SUHR. Tavle G. * 15/4 1874 i Hjárnarp, Skåne. † 30/1 1927. Søn af forpagter Theodor Diderik Suhr og Henriette Christine Petterson. Uddannet som ur- og instrumentmager. Egen forretning i København. ∞ 11/3 1899 m. Julie Henriette (Henny) v. Holstein. 2 døtre.



M 52 HARRY OTTO SUHR-HANSEN. Tavle P. * 20/8 1875 på Glorup. † 21/10 1945. Søn af forpagter på Glorup Emil Edvard Hansen og Laurine Marie Suhr. Kontorfuldmægtig på politikontoret i Nyborg. ∞ 1° 26/12 1901 med Agnes Vilhelmine Mathilde Petersen, † 1922. ∞ 2° 9/11 1924 m. Alvilda Johansen. Ingen børn.

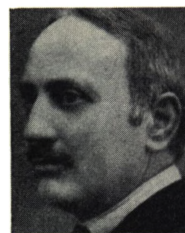

M 53 EZRA FREDERICK DOLLIFF. Tavle A. * 26/10 1874 i Biddeford, U.S.A. † 23/5 1887. Søn af grosserer Andrew Jackson Dolliff i Biddeford, og Frederica Suhr.

M 54 ALEXIS HAKON SUHR. Tavle I og tavle J. * 20/6 1874 på Storegaard. † 31/3 1910. Søn af godsejer Oluf Bernt Suhr og Marie Luise Heinisch. Cand. jur., overretssagfører, bankdirektør i Frederikssund. ∞ 14/7 1905 m. Ingrid Thomsen. 2 døtre.



M 55 WENTZEL OLUF WILHELM DINESEN. Tavle M. * 28/7 1881 på Katholm ved Grenå. † 23/1 1906. Søn af hofjægermester, godsejer Wentzel Laurentzius Dinesen og Clara Anna Sophie Suhr. Cand. polit. Attaché ved det danske gesandskab i Paris. Ugift.



M 56 HERBERT LEROY DOLLIFF. Tavle A. * 17/3 1878 i Biddeford, U.S.A. † 4/10 1939. Søn af grosserer i Biddeford Andrew Jackson Dolliff og Frederica Suhr. Bogholder. ∞ 12/6 1901 i Portsmouth m. Eva Alice Pike. 3 sønner.

M 57 OLUF BERENDT SUHR WESTI. Tavle I. * 9/11 1875 i København. † 25/8 1938. Søn af grosserer Peter Andreas Theodor Westi og Dorothea Caroline Charlotte Susanne Suhr. Handelsrejsende. ∞ 9/9 1907 i London m. Louise Katrine Knigge. Ingen børn.

M 58 CARL JOHAN SUHR WESTI. Tavle I. * 17/11 1877 i København. † 14/6 1953 i København. Søn af grosserer Peter Andreas Theodor Westi og Dorothea Caroline Charlotte Susanne Suhr. Grosserer. ∞ 1° 29/4 1905 m. Elisabeth Albertina Francisca Jensen. ∞ 2° 23/11 1928 m. Irene Marie Olsen. En datter i sidste ægteskab.



K 64 IDA MARIE PETERSEN * SUHR. Tavle Q. * 4/6 1889 på Hedengaard pr. Allested. † 13/8 1953. Datter af proprietær Carl Emil Suhr og Laura Marie Møller. ∞ 25/10 1913 m. dampmøller Hans Petersen, Munke Mølle, Odense. 1 søn og 2 døtre.



K 65 PHYLLIS CLARA HUNT * LUCAS. Tavle R. * 28/5 1880 i Upper Tooting, Surrey, England. Datter af advokat i London Edgar Lucas og Alice Erichsen. ∞ 28/5 1903 m. højesteretsadvokat i London Cecil Arthur Hunt. 2 sønner.

K 66 CECIL VERONICA LUCAS. Tavle R. * 4/9 1883 i Upper Tooting, Surrey, England. † 23/4 1939. Datter af advokat i London Edgar Lucas og Alice Erichsen. Ugift.

K 67 HELGA DOROTHEA LUCAS. Tavle R. * 20/1 1885 i Upper Tooting, Surrey, England. † 17/10 1934. Datter af advokat i London Edgar Lucas og Alice Erichsen. Ugift.

K 68 HENRIETTE IDA SUHR. Tavle G. * 16/2 1891 i Västra Karup, Sverige. Datter af forpagter Theodor Diderik Suhr og Henriette Christine Petterson. Eksamineret sygeplejerske 1914. Efter vikariat og privat sygepleje ansat ved Göteborg sygehusdirektion i 26 år, deraf 8 år i røntgenafd. og 18 år som oversygeplejerske. Pensioneret 1946.



K 69 EBBA CHRISTINE SUHR HOLM * SCHOUBOE. Tavle F. * 28/8 1892 i København. Datter af direktør, godsejer Jens Theodor Suhr Schouboe og Dagmar Jørgia Hermanda Heskier. Malerskolen på Charlottenborg 1912–15. Kostumetegner ved Svenska Teatern i Helsingfors 1917–24. ∞ 1° 9/7 1915 med marinemaler Marx Ernst Christian Reese, ægteskabet opløst. ∞ 2° 31/1 1928 med arkitekten Holger Rosendahl Holm. 1 søn i første ægteskab, som nu fører navnet Holm.



K 72 HELVIG VALBORG HESKIÆR SUHR HELSTED * SCHOUBOE. Tavle F. * 14/1 1894 i København. † 19/4 1940. Datter af direktør, godsejer Jens Theodor Suhr Schouboe og Dagmar Jørgia Hermanda Heskier. ∞ 8/5 m. senere overlæge i Hjørring Kai Helsted. Ægteskabet barnløst.



K 73 INGER JULIE MARIE THANING * MADSEN. Tavle F. * 20/2 1894 i København. Datter af oberstlt., overvejspektør Lauritz Adolf Madsen og Dorthea Elisabeth Sophie Suhr Schouboe. Uddannet på Tegne- og Kunstindustriskolen for Kvinder. ∞ 31/5 1916 m. grosserer, fabrikant Johannes Thaning. Nu bosat i Lillehammer, Norge. Ægteskabet barnløst.



K 74 XENIA DORA SUHR. Tavle U. * 23/9 1893 på Nebsmølle ved Ringsted. Datter af Oluf Bernt Suhr og Anna Dorothea Suhr Erichsen. Ugift.

M 59 SVEND HARALD PONTOPPIDAN. Tavle O. * 10/10 1877 i København. Søn af oberst, kammerherre Jens Kraft Peter Ludvig Pontoppidan og Frederikke Henriette Suhr. Premierlt. 1900, kaptajn og kompagnichef 1912. Forlod hærens line ved reduktionen 1922 og overgik til reserven som oberstlt. Afsked 1932. Kammerjunker. R. af D., Dm., hæderstegn for god tjeneste, R. af den preussiske røde ørn, idrætsmærket i guld og Dansk Idrætsforbunds sølvnål. Æresmedlem af 12. bataillons soldaterforening. ∞ 15/10 1910 m. Gudrun, * Hein. 2 sønner.



M 60 CHRISTIAN EMIL SUHR-HANSEN. Tavle P. * 25/7 1877 på Glorup. † 15/4 1933. Søn af forpagter på Glorup Emil Edvard Hansen og Laurine Marie Suhr. Premierlt. i rytteriet 1901. Chefsadjutant v. generalstaben 1911–13. Adjudant v. 1. generalkommando 1913–1914. Ritmester 1914. Eskadronchef ved gardehusarregimentet 1914–22. Stabschef ved 1. division 1922. Chef for generalstabskvarteret 1923. Oberstlt. 1926. Chef for 5. dragonregiment 1930. Kammerjunker. Direktør i den Schou-Beckmanske Stiftelse. Medlem af direktionen for Officersforeningen i København. R. af D., Dm., R. af den finske hvide rose, R. af den italienske kroneorden, R. af den svenske sværdorden. ∞ 25/2 1905 m. Flora Carla Kern. 2 døtre.



M 61 CARL BERENDT SUHR. Tavle G. * 6/1 1881. † 1/3 1954. Søn af forpagter Theodor Diderik Suhr og Henriette Christine Petterson. Udvandret til U.S.A. 1901. Restauratør. ∞ 27/9 1918 m. Kate Blanche Thurston. Ægteskabet, der var barnløst, opløst 1929. ∞ 2° 30/10 1945 m. Mary Helen Hinckly.



M 62 CARL FREDERIK SUHR. Tavle D. * 6/10 1877 i Chelsea, Mass. Søn af materialist Frederick Suhr, Chelsea, og Zelone Ildefonse Rankin. Ingeniør i Anconia, Conn. ∞ 22/6 1904 m. Emma Cupper. 1 søn.

M 63 FREDERIK WILLIAM SUHR. Tavle B. * 10/5 1876 i Cambridge, Mass. † 3/8 1939. Søn af mekaniker Johannes Theodor Suhr i Cambridge, og Mary Dempsey. Handelsrejsende. ∞ 1° 7/6 1899 m. Edith May Nickerson. Ingen børn. Ægteskabet opløst. ∞ 2° 30/8 1923 m. Hulda E. Hulstrøm.

M 64 JOHANNES THEODOR SUHR. Tavle B. * 2/7 1879 i Cambridge, Mass. † 25/11 1956. Søn af mekaniker Johannes Theodor Suhr, Cambridge, og Mary Dempsey. Handelsrejsende. ∞ 24/1 1905 i Cambridgeport m. Bennedit Josephine O'Rourke. 1 søn.

M 65 FREDERIK SUHR. Tavle H. * 3/1 1881 i Sutton, England. Søn af købmand i London Frederik Johan Peter Christian Suhr og Marie Mathilde Siegfride Pagh. Bankassistent i London. ∞ 8/10 1910 m. Olive Mary Chapman. 3 døtre.

M 66 JAMES EDWARD DOLLIFF. Tavle A. * 10/10 1882 i Biddeford, U.S.A. † 13/5 1927. Søn af grosserer i Biddeford Andrew Jackson Dolliff og Frederica Suhr. Kontorist i Biddeford. Ugift.

M 67 THOMAS OSCAR SUHR. Tavle B. * 14/9 1882 i Cambridge, Mass. † 26/1 1945. Søn af mekaniker Johannes Theodor Suhr, Cambridge, og Mary Dempsey. Sagsfører. ∞ 31/1 1907 i Illston, Boston, m. Lillian Mary Davis. 2 døtre og 3 sønner.

K 75 JULIE MARGERY SUHR. Tavle V. * 19/1 1896 på Nebsmølle. Datter af proprietær, senere assistent under Københavns magistrat Johan Peter Suhr og Margery Henriette Caroline Louise Thaulow Knutsen. Assistent i Undervisningsministeriet. Ugift.



K 76 ELLEN SOPHIE SUHR. Tavle G. * 11/6 1897 i Västra Karup, Sverige. Datter af forpagter Theodor Diderik Suhr og Henriette Christine Petterson. Invalideret af polio 1905.



K 77 LILLY FRIIS. Tavle E. * 22/2 1897 på Duelund. Datter af proprietær, landbrugskandidat Sophus Friis og Eline Brammer. Har styret huset for forældrene og senere for malerinden Signe Brammer. Ugift.



K 78 AGNETE REINERT * DAM. Tavle E. * 30/1 1898 i Ålborg. Datter af overretssagfører Holger Dam og Astrid Signe Dorothea Brammer. ∞ 1° 18/3 1919 m. kaptajn i flåden Svend Andreas Jessen, † 1925. ∞ 2° 2/1 1929 m. læge Svend Asger Reinert. 2 sønner og 1 datter i 1. ægteskab.



K 79 JEANETTE THAULOW LARSEN * SUHR. Tavle V. * 17/11 1897 på Nebsmølle. Datter af proprietær, senere assistent under Københavns magistrat Johan Peter Suhr og Margery Henriette Caroline Louise Thaulow Knutsen. Student fra N. Zahles Skole 1917. ∞ 28/4 1956 m. overretssagfører Aksel E. Larsen.



K 80 ASE SUHR DIRCKS * SCHOUBOE. Tavle F. * 10/2 1898 i København. Datter af direktør, godsejer Jens Theodor Suhr Schouboe og Dagmar Jørgia Hermanda Heskier. ∞ 9/5 1926 m. provisor Ulrik Dircks. Ægtefællen dræbt i 1944 på gaden i Odense under den tyske besættelse. 1 datter.



K 81 IDA ELISABETH SUHR. Tavle V. * 19/7 1899 i København. Datter af proprietær, senere assistent under Københavns magistrat Johan Peter Suhr og Margery Henriette Caroline Louise Thaulow Knutsen. Afgangseksamen fra Det kgl. danske Musikkonservatorium 1922. Ugift.



M 68 OLUF BERNT AUGUST SUHR. Tavle 1 og tavle K. * 11/2 1880 på Storegaard. Søn af godsejer Oluf Bernt Suhr og Luise Marie Heinisch. Rejste 1902 til Argentina. Efter forskellige beskæftigelser ansat som kontorchef i forsikringselskabet De Boer, Hosmann & Cia., senere medindehaver af firmaet. Senere bosat i Vence, Frankrig. ∞ 1^o 30/7 1903 m. Anna Christiane Jensen. I dette ægteskab 2 sønner og 2 døtre, ægteskabet opløst 1912. ∞ 2^o 14/9 1912 m. Martha Eugenia Luisa Jensen. Ægteskabet, der var barnløst, opløst 1920. ∞ 3^o 2/6 1920 m. Violet Millicent Cotton Cooke. 1 datter.

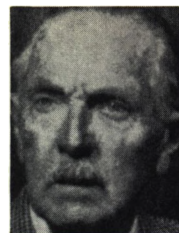

M 69 OLUF BERNT SUHR BECH. Tavle L. * 8/11 1878 på Petersgaard. † 17/11 1920. Søn af hofjægermester, godsejer Jørgen Peter Bech og Caroline Charlotte Suhr. Kammerjunker, ejer af Rønningesøgaard, senere af Ulstrup. ∞ 4/1 1904 m. Ebba Hammer. 1 datter.



M 70 JØRGEN PETER BECH. Tavle L. * 9/7 1880 på Valbygaard. † 20/9 1952. Søn af hofjægermester, godsejer Jørgen Peter Bech og Caroline Charlotte Suhr. Student fra Sorø 1899. Cand. mag. 1904. Ansat i finansministeriet 1905, fuldmægtig 1912. Tilforordnet ved Lånekassen for de sønderjydske Landsdele 1920; adm. dir. samme sted 1927. Medlem af bestyrelsen for det Jørgen Bechske Fideikommis. Formand i Kryolit-, Mine og Handelsselskabet. Medlem af bestyrelsen for A/S Kryolit Selskabet Øresund. R. af D. og Dm. ∞ 12/9 1930 m. Zelma Sophie Margrethe Sally * Boeck. Ægteskabet barnløst.

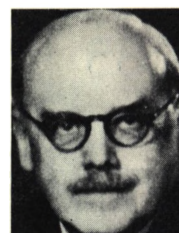

M 71 THEODOR EMIL SUHR. Tavle G. * 19/1 1883 i Västra Karup, Sverige. † 31/5 1956. Søn af forpagter Theodor Diderik Suhr og Henriette Christine Petterson. Realskole, derefter uddannet ved landbruget i Sverige og Danmark. Gennemgået Hvilans lantmannaskola. Ejer af gården Ingelsby, Tibro, Sverige. Medlem af bestyrelsen for Skärborgs läns brandstadsbolag; tildelt sammes fortjenstmedalje. Formand i Kyrkefalla valnämnd. ∞ 26/3 1909 m. Elsa Maria Larsson. 1 søn og 1 datter.

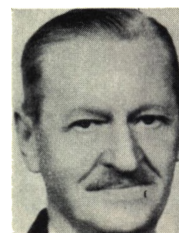

M 72 OLUF HERMAN SUHR. Tavle G. * 6/12 1884 i Västra Karup. Søn af Theodor Diderik Suhr og Henriette Christine Petterson. Tjenestemand ved de svenske statsbaner. ∞ 27/9 1913 m. Agnes Viktoria Bengtsson. Ingen børn.

M 73 SVEN WILHELM SUHR. Tavle G. * 3/7 1886 i Västra Karup, Skåne. Søn af forpagter Theodor Diderik Suhr og Henriette Christine Petterson. Uddannet på landmandsskole. Eget landbrug fra 1911, navnlig heste- og svineavl. Bestyrelsesmedlem i selskabet Scan, Malmö. Tidligere formand for jordbrugskasse R.L.F. ∞ 19/5 1926 m. Signe Malmrot. 3 sønner og 1 datter.



M 74 JOHAN PETER SUHR. Tavle C. * 13/8 1885 i Biddeford, U.S.A. † 22/6 1941. Søn af landmand Thomas Diderick Suhr, Biddeford, og Lucy Ann Smith. Landmand. ∞ 25/9 1912 m. Laura Maud Gilman. Ingen børn.

K 82 RAGNI EINER-JENSEN * DAM. Tavle E. * 8/5 1900 i Ålborg. Datter af overretssagfører Holger Dam og Astrid Signe Dorothea Brammer. Student 1918. Ansat som stenografassistent i rigsdagen 1919. Rigsdagsstenograf (folketingstenograf) 1928. Medlem af Frederiksborgs skolekommission 1950–58. ∞ 12/4 1933 med forbundsformand, folketingsmand Oluf Einar Emil Einer-Jensen. 2 sønner.



K 83 ELSE FRIIS. Tavle E. * 15/8 1900 på Duelund. † 2/5 1901. Datter af proprietær, landbrugskandidat Sophus Friis og Eline Brammer.

K 84 TOFA ALVILDE TEISEN * SUHR. Tavle S. * 30/3 1899 på Rosengaard. Datter af godsejer Johannes Theodor Suhr og Eva Augusta Fabricius. ∞ 12/4 1924 m. underdirektør i Pensionsforsikringsanstalten, kammerjunker Christian Henrik Teisen. 1 søn.



K 85 FANNY HENRIETTE MALLING * SUHR. Tavle G. * 7/12 1900 i København. Datter af grosserer Holger Georg Willumsen og Emelie Louise Suhr. Student 1920, i Litauen 1922–23, ansat i udenrigsministeriet 1924–25. ∞ 6/11 1925 m. grosserer, indehaver af assurancefirmaet Aug. Borgen, Aksel William Theodor Malling. 2 sønner og 1 datter.



K 86 WALBORG AUGUSTA ELISABETH SUHR MATOUSEK * SUNDGREN. Tavle G. * 21/4 1902. † 22/10 1943. Datter af stationsforstander Josef Leonard Sundgren og Anna Dorothea Elisabeth Suhr. ∞ 27/3 1937 m. lærer Carl-Erik Matousek. 1 datter.



K 87 RAGNHILD ELISABETH JESSEN * SUHR. Tavle G. * 27/7 1902. Datter af ur- og instrumentmager Frederik Niels Peter Suhr og Julie Henriette (Henny) v. Holstein. ∞ 9/9 1924 m. oberst i ingeniørtropperne Peer Otto Hartvig Jessen. 2 sønner og 1 datter.



K 88 ANNA ELSE BECK * PONTOPPIDAN. Tavle O. * 4/4 1903 i Århus. Datter af oberst, kammerherre Rasmus Oluf Pontoppidan og Elna Leschly. Hofdame hos Hendes Majestæt Dronning Alexandrine 1930–42. I.F.3. ∞ 26/4 1942 m. direktør Kai Beck.



K 89 RUBY CHANDLER KEENE * SPENCER. Tavle C. * 6/1 1903 i Biddeford, U.S.A. Datter af opsynsmand Ernest Goodwin Spencer og Annie Petrine Suhr. ∞ 29/8 1929 m. Clarence Elmer Keene. 1 datter.

M 75 FREDERIK LUDVIG SUHR. Tavle 2 og tavle X. * 5/2 1874 på Rosengaard. † 28/2 1949. Søn af godsejer Johannes Theodor Suhr og Julie Margrethe Jørgensen. Uddannet ved landvæsenet, en tid ejer af Atterupgaard. Startede bladet „Dansk Mejeritidende“, hvis ejer og redaktør han var i 42 år. ∞ 1° 25/10 1895 m. Anna Christine Marie Mogensen. 2 sønner. Ægteskabet opløst. ∞ 2° 14/7 1934 m. Andrea Marie Nielsen. Ingen børn i dette ægteskab.



M 76 HENRIK GAMST SUHR. Tavle 2. * 22/11 1878 på Rosen-gaard. † 5/12 1955. Søn af godsejer Johannes Theodor Suhr og Julie Margrethe Jørgensen. Uddannet i Reitzels Boghandel. Udgiver af forskellige blade. 1914 forretningsfører for Kreaturforsikringen for Øerne. 1932 direktør i den Suhrske Stiftelse. Medlem af direktionen for A/S Al-mindelig Grundejerforsikring, af garantskabet i Frederiksberg Sparekasse og repræsentantskabet for Københavns Brandforsikring. R. af D., Dm. Æres-medlem af Frederiksberg Grundejerforening. ∞ 1° 26/5 1905 m. Charlotte Franciska Møller. ∞ 2° 22/10 1954 m. Agnes Johannes Marie * Rasmussen.



M 77 KNUD VALDEMAR PONTOPPIDAN. Tavle O. * 27/1 1879 i København. † 9/6 1879 i Nyborg. Søn af kammerherre, oberst Jens Kraft Peter Ludvig Pon-toppidan og Frederikke Henriette Suhr.

M 78 GEORG HENRI PONTOPPIDAN. Tavle O. * 17/9 1880 i Nyborg. Søn af oberst, kammerherre Jens Kraft Peter Ludvig Pontoppidan og Frederikke Henriette Suhr. Uddannet ved landvæsenet. Senere agentur, assurance og frugtavl. ∞ 11/4 1912 m. Karen Louise Bech. Ingen børn. Formand for Naturfredningsforeningens lokalkomite for Græ-sted sogn m. m. Grænsforeningens sølv- og guldnål.



M 79 AXEL ERIK PONTOPPIDAN. Tavle O. * 28/7 1882. Søn af oberst, kammerherre Jens Kraft Peter Ludvig Pontoppidan og Frederikke Henriette Suhr. Premierlt. 1905, forsat til livgarden 1907, kammerjunker 1908, kompagnichef v. 14. bat. 1916–20, kaptajn 1917, forsat til livgarden 1920, chef f. 1. kompagni 1925. Militærhistorisk medarbejder ved Nationaltidende, senere v. Berlingske Tidende. R*, (F.2.N.4), (R.St. St.3), (N.St.O.3), (Gr.Fr.5), (S.Sv.3²), (M.S.3²), (M.S.Gr.3), (N.O.N.4), (Fi.H.R.31), (B.L.5). ∞ 12/2 1919 m. Olga Malvina, baronesse Bille Brahe. 2 sønner.



M 80 OVE ODIN PONTOPPIDAN. Tavle O. * 20/3 1887 i Kø-benhavn. † 28/5 1916. Søn af kammerherre, oberst Jens Kraft Peter Ludvig Pontoppidan og Frederikke Henriette Suhr. Premierlt. i Rytte-riet. Ugift.



M 81 OTTO FLEMMING SUHR. Tavle Q. * 30/7 1885 i Køben-havn. † 26/7 1944. Søn af proprietær Carl Emil Suhr og Laura Marie Møller. Bankkasserer i Odense til 1938, derefter egen assurance-forretning. ∞ 28/7 1921 m. Erna Christiansen. 1 søn.

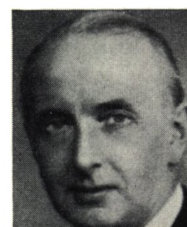

K 90 SYLVIA ALICE REIMANN * SUHR. Tavle U. * 20/11 1894 på Skovsgaard ved Slagelse. Datter af landmand Oluf Bernt Suhr og Anna Dorothea Suhr Erichsen. Efter skolegang i Danmark ophold i England. Gennemgået High School for Girls, Oxford. Ansættelse ved Land Army 1914–18. ∞ 22/3 1925 m. forpagter Walter Arnold Christian Reimann. 3 sønner og 1 datter.

K 91 ESTHER HENRIETTE SUHR. Tavle G. * 30/9 1903. Datter af ur- og instrumentmager Frederik Niels Peter Suhr og Julie Henriette (Henny) v. Holstein. Civilingeniør (F) 1926. Ansat hos „De Danske Sprængstoffabrikker“ i Jyderup 1926–29, derefter hos Otto Mønsted A/S, København. 1939–45 medlem af bestyrelsen for fabriksingeniørgruppen i Dansk Ingeniørforening. Ugift.

K 92 HARRIET MARIE SUHR WILLUMSEN. Tavle G. * 16/6 1904 i København. Datter af grosserer Holger Georg Willumssen og Emelie Louise Suhr. Uddannet som barnesygeplejerske på „Flensburgska Vårdanstalten“ i Malmö. Uddannet i kunststopning på „Rationell Hushållning“ i Stockholm. Startede 1934 „Tunghøres Kunststoppecentral“. Medl. af best. for „Arbejdshjemmet for døve piger“.



K 93 ELSA HENRIETTE SUHR SUNDGREN. Tavle G. * 9/9 1905 i Horda, Sverige. † 20/4 1945. Datter af stationsforstander Josef Leonard Sundgren og Anna Dorothea Elisabeth Suhr. Ugift.



K 94 KAREN LUISA AMBROSIUS * SUHR. Tavle K. * 28/11 1905 i Buenos Aires. Datter af bureauchef i Buenos Aires Oluf Bernt August Suhr og Anna Christiane Jensen. ∞ 22/11 1925 m. Ambrosio Jensen Ambrosius. 1 søn og 1 datter.

K 95 ELLEN SOPHIE KERN CEDERQVIST * SUHR-HANSEN. Tavle P. * 12/5 1906 i Odense. † 25/11 1935. Datter af oberstlt. Christian Emil Suhr-Hansen og Flora Carla Kern. ∞ 26/3 1933 m. fotografmester, højskolelærer Alcor Ludvig Ezechiel Cederqvist. 1 søn.



K 96 LILI SCHMITT * SUHR. Tavle J. * 17/5 1906 i Frederikssund. Datter af overretssagfører Alexis Hakon Suhr og Ingrid Thomsen. ∞ 1° 10/9 1926 m. ingeniør Walther Kristensen. ∞ 2° 11/5 1933 m. ingeniør Herluf Petersen Rask. ∞ 3° 30/6 1951 m. fabrikant Asger Sigurd Aage Schmitt. Ingen børn.



K 97 ELSE MARGRETHE FONNESBECH * BRAMMER. Tavle E. * 2/1 1907 i København. Datter af overfører ved Vallø stift, Frederik Theodor Brammer og Margrethe Jantzen. ∞ 18/4 1931 med fuldmægtig i Sparekassen for København og Omegn Henning Anders Fønnesbech. Ægteskabet opløst 1941.



M 82 CARL EMIL SUHR. Tavle Q. * 9/11 1886 på Hedengaard, Svendborg amt. Søn af proprietær Carl Emil Suhr og Laura Marie Møller. Grosserer i Odense. ∞ 8/9 1922 med Ebba Kralund. 1 søn, 2 døtre.

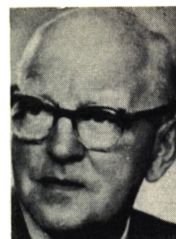

M 83 FRANCIS HERMAN LUCAS. Tavle R. * 10/2 1878 i Upper Tooting, Surrey, England. † 13/4 1920. Søn af advokat Edgar Lucas og Alice Erichsen. ∞ 4/4 1903 med Mary Helen Morris-Smith. 1 søn og 3 døtre.

M 85 VICTOR ROSE INNES SUHR. Tavle H. * 25/7 1891 i Brighton, England. Søn af købmand i London Frederik Johan Peter Christian Suhr og Rosa Sophie Muncey. Journalist. ∞ 23/8 1915 m. Marian Forrest. Ægteskabet opløst. Ingen børn.

M 86 LAURITZ THORKILD SCHOUBOE MADSEN. Tavle F. * 17/8 1890 i København. Søn af oberstlt., overvejinspektør Lauritz Adolf Madsen og Dorthea Elisabeth Sophie Suhr Schouboe. Student 1908, cand. polyt. 1914. Laboratorieforsker ved Teknologisk Institut 1915 til 1955. Dr. techn. 1930. Medl. af Akademiet for de tekniske Videnskaber. Direktør i den Suhrske Stiftelse 1939. Medlem af Patentkommissionen 1953. Bestyrelsesmedlem i Det Danske Rengørings Selskab og i A/S Klostermølle-Vilholt Pap- og Træmassefabriker. R., Dm. ∞ 23/6 1916 m. Helga Inger Else Marie Paustian. 3 døtre.



M 87 SVEND AAGE SCHOUBOE-MADSEN. Tavle F. * 12/12 1891 i København. Søn af oberstlt., overvejinspektør Lauritz Adolf Madsen og Dorthea Elisabeth Sophie Suhr Schouboe. Handelsudd. på Århus Oliefabrik og Oelwerke Teutonia Hamburg. Bestyrer af forskellige af Århus Oliefabriks filialer og indkøbsstationer i Ostindien. Dansk vicekonsul 1921–25. 1925–27 egen virksomhed i København. 1928–32 prokurist i Dansk Rør- og Sanitetskomp. 1932 driftsleder i I/S Klostermølle-Vilholt Pap- og Træmassefabriker. Virksomheden, der videreføres som A/S, overtaget 1935. ∞ 1° 17/5 1921 m. Anna Wasilefna Gorenina, ægteskabet opløst 1925. ∞ 2° m. Margit Severine Haae Laub, † 1930. ∞ 3° 19/10 1937 m. Elise Laura Bodenhoff, † 1953. ∞ 4° 1956 m. Gerda Hasforth Larsen. 1 datter i 2. og 1 datter i fjerde ægteskab.



M 88 EJNAR SCHOUBOE. Tavle F. * 18/6 1892 i København. † 5/5 1958. Søn af oberst Oluf Bernt Schouboe og Ellen Margrethe Bolette Børre. Cand. jur., politifuldmægtig og dommerfuldmægtig. 1925 sekretær i Københavns byret, senere fuldmægtig og ekspeditionssekretær. Medlem af Hegnsnævnet for Frederiksberg. Medlem af bestyrelsen for Konservativ Klub på Frederiksberg 1934 og af bestyrelsen for Konservativ Vælgerforening på Frederiksberg fra 1940. Revisor i den Schou-Beckmanske Stiftelse. Ugift.

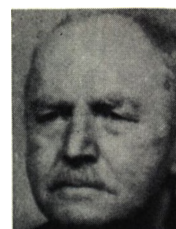

K 98 GERDA SOPHIE DOROTHEA WINSER * BRAMMER. Tavle E. * 23/5 1907 i København. Datter af generalintendant Gerhard Peter Brammer og Constance Violet Sophie Herskind. ∞ 1/5 1945 m. brigadegeneral Charles Rupert Peter Winser.

K 99 ELSA SUHR. Tavle K. * 14/7 1907 i Buenos Aires. Datter af bureauchef Oluf Bernt August Suhr i Buenos Aires og Anna Christiane Jensen. Ugift.

K 100 IOLA MYRTLE SPENCER. Tavle C. * 20/6 1907 i Saco, U.S.A. Datter af opsynsmand Ernest Goodwin Spencer og Annie Petrine Suhr. Ugift.

K 101 RUTH EVELYN SUHR. Tavle B. * 13/2 1907 i Boston. Datter af sagfører Thomas Oscar Suhr og Lillian Mary Davis. Ugift.

K 102 EBBA PETERSEN * SUHR. Tavle J. * 10/9 1907 i Frederikssund. Datter af overretssagfører Alexis Hakon Suhr og Ingrid Thomsen. ∞ 21/10 1937 m. Ernst J. Petersen. 1 datter. Bosat i U.S.A.

K 103 DIANA ALEXANDRA ZVEGINTZOW * LUCAS. Tavle R. * 20/1 1907. Datter af Francis Herman Lucas, Upper Tooting, Surrey, England, og Mary Helen Morris-Smith. ∞ 3/10 1930 med Michael Zvegintzow. 3 sønner.

K 104 UNA LE BOUTILLIER * LUCAS. Tavle R. * 14/3 1904. Datter af Francis Herman Lucas og Mary Helen Morris-Smith. ∞ 28/12 1935 m. Edward Howell le Boutillier. 2 sønner.

K 105 INGRID MARIA EKHÄLL * SUHR. Tavle G. * 1/9 1910 i Västra Karup, Sverige. Datter af Theodor Emil Suhr og Elsa Maria Larsson. Uddannet som håndarbejds lærerinde og har arbejdet som sådan flere steder i Sverige. ∞ 23/6 1940 m. kyrkoherda Gillis Karl August Ekhäll. 2 døtre.



K 106 KIRSTEN MARIE SUHR * SUHR-HANSEN. Tavle P. * 20/4 1910 på Frederiksberg. Datter af oberstlt. Christian Emil Suhr-Hansen og Flora Carla Kerrn. Student 1929. Filosofikum 1930. Faglærerinde i fransk. Sekretær på Rigshospitalet 1940. ∞ 4/4 1959 m. Hans Holger Viggo Suhr. M. 138.



K 107 JYTTE MOLTKE * BECH. Tavle P. * 13/1 1911 på Kruusesminde. Datter af godsejer Jørgen Albert Bech og Esther Clara Suhr-Hansen. Realeksamen. 2 år på Kunsthåndværkerskolen i Bredgade, 1/2 år på Lyngby Landboskole, 1955 turistførereksamen. Knyttet til American Express og Bennetts Rejsebureau. 1958 ansat v. Copenhagen Excursion. ∞ 15/8 1933 m. overpræsident, greve Carl Adam Christian Moltke. Ægteskabet opløst. 1 datter.



M 91 BØRGE DINES PONTOPPIDAN. Tavle O. * 17/1 1891. Søn af oberst, kammerherre Jens Kraft Peter Ludvig Pontoppidan og Frederikke Henriette Suhr. Rytterofficer, tjenstg. v. 4. dragonreg., gardehusarreg. og trainafd. Generalstabskursus. Kammerjunker. Motorsagkyndig. Krigsmin. synsmand v. udpegn. af motorkøretøjer. Prisd. vurderingsmand ved salg af brugte motorkøretøjer. Cand. jur. 1936. Sagførerfuldm., sekretær i Københavns politi, fuldm. hos rigspolitichefen. Statens civile luftværn. R. af D. og R. af nederl. Oranien-Nassau orden. Hærens hæderstegn officerskorset. Indehaver af firmaet Damofrex. ∞ 1° 18/10 1913 m. Gerda Margrethe Poulsen, ægteskabet opløst. ∞ 2° 16/11 1929 m. Regitze Octavia, baronesse Haxthausen. 1 søn i hvert ægteskab.

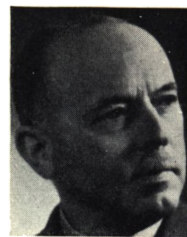

M 92 JOHAN PETER SUHR. Tavle V. * 11/11 1894 på Nebsmølle. † 24/11 1956. Søn af proprietær Johan Peter Suhr og Margery Knutzen. Student 1914, cand. jur. 1923, fuldmægtig i Københavns byret 1938. ∞ 16/5 1940 m. Inga Martha Ellen Ipsen. 3 sønner.



M 93 AXEL VIGGO SCHOUBOE MADSEN. Tavle F. * 29/7 1895. Søn af oberstlt., overvejinspektør Lauritz Adolf Madsen og Dorteia Elisabeth Sophie Suhr Schouboe. ∞ 15/8 1923 m. Karin Alfrida Håkanson. 2 sønner.

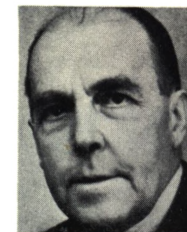

M 94 SVEND JOHANNES FRIIS. Tavle E. * 6/9 1895. † 1/7 1900. Søn af proprietær Sophus Friis og Eline (Ellen) Brammer.

M 95 SIGURD JULIUS SCHOUBOE. Tavle F. * 13/10 1895. † 8/1 1897. Søn af oberst Oluf Bernt Schouboe og Ellen Margrethe Bolette Børre.

M 96 JOHANNES THEODOR SUHR. Tavle S. * 31/1 1895 på Rosengaard. Søn af godsejer Johannes Theodor Suhr og Eva Augusta Fabricius. Realeksamen fra Sorø akademi. Uddannet ved landbrugget. Studierejse til Argentina. Overtog Bedstedgaard som forpagter 1920, som ejer i 1933. ∞ 1° 22/11 1921 m. Else Kipp, † 1949. 1 søn og 1 datter. ∞ 2° 1952 m. Olga Olsen * Kjær, ægteskabet opløst 1953.



M 98 LAURITZ JULIAN SUHR. Tavle T. * 21/1 1896 på Søgaarde. Søn af ejer af Søgaarde Lauritz Jørgensen Suhr og Hilda Laurine Dorothea Clausen. Realeks. 1912. Handelseks. 1916 fra Købmandsskolen i København. Derefter væsentligst eget firma. Det Danske Spejderkorps hæderstegn 1942, udgivet „Godsejer Jørgen Jørgensens Efterkomere“. ∞ 17/12 1925 m. Oda Alfa Rigmor Jørgensen. 2 sønner.

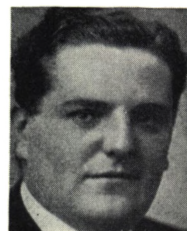

K 108 ANNA LISA JOHANSSON * SUHR SUNDGREN.
Tavle G. * 8/3 1914 i Långhem, Sverige. Datter af stationsforstander Josef Leonard Sundgren og Anna Dorothea Elisabeth Suhr. ∞ 5/1 1939 m. Oscar Ernfrid Johansson. 1 søn og 1 datter.



K 109 ELSE PONTOPPIDAN * PETERSEN. Tavle Q. * 14/12 1914. Datter af møller Hans Petersen, Odense, og Ida Marie Suhr. ∞ 1° 6/2 1937 m. forpagter Poul Hvenegaard (1 søn og 1 datter), ægteskabet opløst. ∞ 2° 21/1 1947 m. luftkaptajn Aage Axel Pontoppidan, tavle O. M 134. 2 døtre.



K 110 INGRID MARIE DOROTHEA DAM-MIKKELSEN * MADSEN. Tavle F. * 15/3 1917 i København. Datter af laboratorieforstander, dr. techn. Lauritz Thorkild Schouboe Madsen og Helga Inger Else Marie Paustian. Uddannet til reklametegner på Tegne- og Kunstindustriskolen for Kvinder, afgang 1936. ∞ 27/5 1939 m. læge Carl Hakon Dam-Mikkelsen. 1 søn og 3 døtre.



K 111 THEODORA CAROLINE DUNCAN CANT * SUHR. Tavle B. * 26/1 1919. Datter af sagfører i Boston Thomas Oscar Suhr og Lillian Mary Davis. ∞ 28/1 1937 m. Stanley Duncan Cant. 1 søn og 3 døtre.

K 112 IDA MARIE ANNA LISE CAMILLA SUHR FRYDENBERG * KOEFOED. Tavle Y. * 25/4 1919 på Frederiksberg. Datter af bankbestyrer Oluf Holger Valdemar Koefoed og Julie Margrethe Johanne Suhr. Efter alm. skoleuddannelse 2-årigt ophold i England. Sygeplejeuddannelse 1939-43. Derefter ansættelse på Finsens Hospital indtil giftermålet. ∞ 26/11 1944 m. civilingeniør Ruthi Poul Frydenberg. 1 søn og 1 datter.



K 113 HELEN AURELIA PHILLIPS * LUCAS. Tavle R. * 27/2 1912. Datter af Francis Herman Lucas og Mary Helen Morris-Smith. ∞ 9/3 1935 m. Eustace Dockray Phillips. 1 søn og 2 døtre.

K 114 DOROTHY LOUISE SWEET * SPENCER. Tavle C. * 17/1 1921. Datter af opsynsmand Ernest Goodwin Spencer og Annie Petrine Suhr. ∞ 24/9 1949 m. Llewellyn Phillip Swett.

K 115 KIRSTEN FALMER LARSEN * MADSEN. Tavle F. * 4/10 1918 i København. Datter af laboratorieforstander, dr. techn. Lauritz Thorkild Schouboe Madsen og Helga Inger Else Marie Paustian. Uddannet som dessinatør. Ansat hos Mogensen & Dessau i Odense 1937-39. Derefter som laborant på Teknologisk Instituts vaskerikonsultation 1940-47. ∞ 10/3 1948 m. dyrlæge Kai Axel Falmer Larsen, Tranebjerg, Samsø. 1 datter.



M 99 FREDERIK LUDVIG SUHR. Tavle X. * 29/10 1896 på Atterupgaard. Søn af redaktør Frederik Ludvig Suhr og Anna Christine Marie Mogensen. Udlært som elektriker hos firmaet Laur. Knudsen 1916. Autorisation som el-installatør 1921. Eget firma i København 1921. ∞ 25/10 1922 m. Tove Frydenlund Nielsen. 1 datter.



M 100 HELGE SIGURD SCHOUBOE. Tavle F. * 1/12 1897 på Frederiksberg. Søn af oberst Oluf Bernt Schouboe og Ellen Margrethe Bolette Børre. Student 1915, cand. polyt. 1921. Ingeniør ved Burmeister & Wain 1921–29. Indehaver af A/S W. S. Berg & Th. Marstrands Eftf. fra 1929. Revisor i den Suhrske Stiftelse fra 1933. Medlem af Københavns Boldklubs bestyrelse 1924–29 og 1939–51, formand for tennisafdelingen 1936–50 og fra 1958. Medlem af Dansk Lawn Tennisforbunds bestyrelse 1936–50. Tildelt forbundets fortjenstnål. Medlem af bestyrelsen for Frederiksberg kommunes hjælpekasse 1929–33. ∞ 5/12 1930 m. Inger Margrethe Gjetting. Ægteskabet opløst. 1 søn.



M 101 FREDERIK FRIIS. Tavle E. * 5/3 1898 på Duelund. Søn af proprietær, landbrugskandidat Sophus Friis og Eline Brammer. Grosserer. ∞ 23/1 1923 m. Ida Flemming. 1 søn.

M 102 JOHANNES THEODOR SUHR. Tavle Q. * 24/1 1896 i Nyborg. Søn af proprietær Carl Emil Suhr og Laura Marie Møller. Overgik som ung til den katolske tro, blev benedictinermunk i klostret St. Maurice i Clervaux, Luxembourg. Kom senere til Rom som prior for klostret St. Girolamo. 1938 udnævnt til biskop, bispeviet i Rom 15/1 1939. K. af D.



M 103 TAGE JOHANNES BRAMMER. Tavle E. * 12/8 1899 på Frederiksberg. Søn af overførster Frederik Theodor Brammer og Margrethe Jantzen. Student 1918. Assistent i Københavns Handelsbank 1920–21. Cand. jur. 1929. Sekretær i Kongeriget Danmarks Hypothekbank 1929–30. Sekretær i finansministeriet 1930–40. Tillige sekretær for bevillingsnævnene for akkordlån og saneringslån til landbrugere 1931–40. Amtsforvalter og skovkasserer for Åbenrå-Sønderborg amtsstuedistrikt 1940–46. Amtsforvalter for Slagelse amtsstuedistrikt 1946. Medlem af bestyrelsen for Intendanturforeningen 1930–35, af best. for Åbenrå Turistforening 1943–46 og af best. for Sønderjysk Forening for Slagelse og omegn 1950. R. af D. ∞ 28/12 1932 m. Else Panner. 2 døtre.



M 104 EDWARD SUHR. Tavle S. * 20/1 1896 på Rosengaard. Søn af godsejer Johannes Theodor Suhr og Eva Augusta Fabricius. Student 1914, cand. polyt., fabriksingeniør 1920. Samme år ansat i direktoratet for patent- og varemærkevæsenet. Afdelingsingeniør 1948. Direktør i den Suhrske Stiftelse 1956. Medlem af direktionen for Phønix-Fonden 1933. ∞ 20/12 1924 m. Augusta Olivarius.



K 116 AAGOT MØLLER * JESSEN. Tavle E. * 11/1 1920. Datter af kaptajn i flåden S. A. Jessen og Agnete Dam. ∞ 12/4 1940 m. grosserer Otto Møller. 1 søn og 1 datter.

K 117 PAULINE MARIE KAIA MAYER * SUHR. Tavle K. * 28/1 1923. Datter af bureauchef i Buenos Aires Oluf Bernt August Suhr og Violet Millicent Cotton Cooke. ∞ 20/4 1949 m. Adrian Curtis Mayer. 1 datter.

K 118 BIRTHE PAHLE * SUHR. Tavle X. * 16/3 1924 på Frederiksberg. Datter af installatør Frederik Ludvig Suhr og Tove Frydenlund Nielsen. Uddannet som småbørnspædagog på Frøbelseminariet. Leder af Komtesse Moltkes Børnehave 1944–46. Derefter 2 år i Oslo. ∞ 28/12 1947 m. turistchef Bjørn Pahle. 2 sønner.

K 119 ALICE BECH. Tavle L. * 21/8 1903. † 17/5 1904. Datter af godsejer August Villads Bech, Valbygaard, og Onse Marie Pontoppidan.

K 120 INGE TOFA SUHR. Tavle S. * 22/3 1924 på Bedstedgaard. Datter af godsejer Johannes Theodor Suhr og Else Kipp. Efter skolegang uddannet på Sorø Husholdningsskole og i „Håndarbejdets Fremme“ i København. Ugift.



K 121 JYTTE MARIE DAMM SØRENSEN * SUHR. Tavle Q. * 12/8 1923 i Odense. Datter af direktør Carl Emil Suhr og Ebba Kralund. ∞ 29/12 1945 m. arkitekt M.A.A. Olaf Lauritz Axel Damm Sørensen. 2 døtre.



K 122 BENTE MARGRETHE SUHR JACOBSEN * KOEFOED. Tavle Y. * 27/1 1924 på Frederiksberg. Datter af bankbestyrer Holger Oluf Valdemar Koefoed og Julie Margrethe Johanne Suhr. Uddannet som børnehavelærerinde på Frøbelhøjskolen. Fra 1947 leder af dagobservationen på børnepsykiatrisk afdeling på Bispebjerg Hospital. ∞ 1/6 1951 m. Nils Johan Jacobsen.



K 123 LISE SCHOU * MADSEN. Tavle F. * 11/4 1926 i Holte, Søllerød sogn. Datter af laboratorieførstander, dr. techn. Lauritz Thorkild Schouboe Madsen og Helga Inger Else Marie Paustian. Uddannet ved Det kgl. danske Musikkonservatorium, afgang 1947. ∞ 1/10 1948 m. violinist i statsradiofoniens symfoniorkester Allan Schou. 1 søn og 1 datter.



M 105 SVEND ERIK PONTOPPIDAN. Tavle O. * 3/11 1900 på Frederiksberg. Søn af kammerherre, oberst Rasmus Oluf Pontoppidan og Elna Leschly. Student 1919, søløjtnant II 1923, søløjtnant I 1924, kaptajnlit. 1932, orlogskaptajn 1939, kommandørkaptajn 1947, kommandør 1951, kontreadmiral 1955. R., Dm., H.T.S., samt nogle udenlandske ordener. ∞ 1° 20/3 1928 m. Gerda Margrethe Pontoppidan * Poulsen, † 4/2 1953. ∞ 2° 2/4 1957 m. Jytte Grethe Pontoppidan * Kristensen.

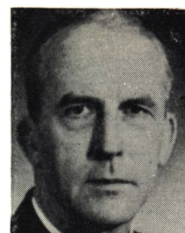

M 106 ERIK HENNING SCHOUBOE-MADSEN. Tavle F. * 15/7 1901 i København. Søn af oberstlt, overvejinspektør Lauritz Adolf Madsen og Dorthea Elisabeth Sophie Suhr Schouboe. Student 1919. Cand. polyt. 1926. Civiling. ved telegrafbataillonen 1927–28. Sekondlt. ved telegraftrupperne 1928. Selvst. virksomhed 1929–30. Ansat ved Jysk Telefon-Aktieselskab 1930 (fjernkabelanlæggene). 1949 afd.ing. II og leder af fjernkabelafdelingen. 1955 afd.ing. I i samme stilling samt sous-chef ved linieafdelingen. ∞ 1° 3/12 1927 m. Alice Marguerite Normand de Bretteville. Ægteskabet opløst 1933. ∞ 2° 8/5 1934 m. Ellen Margrethe Henrichsen.

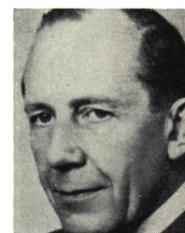

M 107 THEOPHIL MOGENSEN SUHR. Tavle X. * 15/12 1900. Søn af redaktør Frederik Ludvig Suhr og Anna Mogensen. Præliminæreks. 1917, uddannet i vinbranchen 1917–21. Ansat i samme branche 1921–23. Egen forretning i vin- og tobaksbranchen fra 1923. ∞ 1° 8/5 1927 m. Lilly Caroline Margrethe Michelsen. Ægteskabet opløst 1932. ∞ 2° 18/10 1945 m. Hedvig Arler. 1 søn i første ægteskab.



M 109 CHRISTIAN FREDERIK IUEL. Tavle M. * 29/9 1894 på Meilgaard. † 11/9 1941. Søn af kammerherre, hofjægermester, godsejer, cand. jur. Niels Joachim Christian Gregers Iuel og Clara Anna Sofie Treschow. Forstkandidat, hofjægermester, godsejer (Meilgaard). ∞ m. Kate Harriet Ryan Treschow. 2 sønner og 2 døtre.

M 110 IENS IUEL. Tavle M. * 28/4 1897 på Meilgaard ved Grenå. Søn af kammerherre, hofjægermester Niels Joachim Christian Gregers Iuel og Clara Anna Sofie Treschow. Student 1915. Uddannet ved landvæsenet. Godsinspektør på Krabbesholm. Ejer af Petersgaard 1938. Medlem af direktionen for den Suhrske Stiftelse og for det Classenske Fideikommis. Medlem af best. for Dansk Skovforening og for generalkonsul Holmblads legat, Danske Skovejeres Merhugstfond og Kryolit-, Mine- og Handelsselskabet. Næstformand i Dansk Skovindustri, Næstved, formand for Skovbrugets Arbejdsgiverforening for Sjælland, kammerherre, hofjægermester. R. af D. ∞ 18/10 1921 m. Clara Benedicte Ulfspærre Treschow. 1 datter og 3 sønner.



M 111 ESGER IUEL. Tavle M. * 6/8 1898 på Meilgaard. Søn af kammerherre, hofjægermester, godsejer, cand. jur. Niels Joachim Christian Gregers Iuel og Clara Anna Sofie Treschow. Cand. polit. Kontorchef i Handelsbanken. ∞ 3/6 1927 m. Dagmar Henriette baronesse Wedell-Wedellsborg. 3 døtre.

M 112 IVER IUEL. Tavle M. * 30/8 1900 på Meilgaard v. Grenå. Søn af kammerherre, hofjægermester, godsejer Niels Joachim Christian Gregers Iuel og Clara Anna Sofie Treschow. Ejer af Rødsbjerggaard pr. Langebæk. Ugift.

K 124 ANNELISBETH MØLLGAARD * SUHR-JESSEN. Tavle G. * 24/12 1927. Datter af oberst Peer Otto Hartvig Jessen og Ragnhild Elisabeth Suhr. Student 1947. ∞ 28/6 1951 m. kaptajn-løjtnant Arne Møllgaard. 1 søn og 1 datter.



K 125 NATHALIE DOROTHEA GUILLETTE * OTIS. Tavle C. * 22/10 1927. Datter af Howard Wentworth Otis og Ruby Isabella Suhr. ∞ 23/8 1952 m. Jean L. Guillette. 4 sønner.

K 126 IDA SCHRØDER * SUHR PETERSEN. Tavle Q. * 19/5 1925 i Odense. Datter af møller Hans Petersen, Munke Mølle, og Ida Marie Suhr. ∞ 29/5 1948 m. Jacob Wilhelm Schrøder. 2 sønner og 1 datter.



K 127 MARGIT LAUB SCHOUBOE-MADSEN. Tavle F. * 7/8 1930. i København. Datter af direktør Svend Aage Schouboe-Madsen og Margit Severine Haae Laub. Har på grund af spastisk lidelse ikke kunnet gennemgå normal uddannelse.

K 128 MILDRED IOLA HARRIMAN * KEENE. Tavle C. * 14/7 1930. Datter af Clarence Elmer Keene og Ruby Chandler Spencer. ∞ 9/12 1950 m. Richard Earle Harriman. 1 søn.

K 129 MARIE-LOUISE JØRGENSEN * DIRCKS. Tavle F. * 11/10 1928 i Århus. Datter af provisor, cand. pharm. Ulrik Dircks og Aase Suhr Schouboe. Ass. ved Nationalmuseet. ∞ 6/6 1956 m. mag. art. Johan Adolph Jørgensen. 1 søn.



K 130 LILLIAN KYED * SUHR. Tavle Q. * 8/10 1931. Datter af grosserer Carl Emil Suhr og Ebba Kralund. Student 1951. Har været ansat på Statens Seruminstitut, blodtypeafdelingen. ∞ 6/5 1955 m. arkitekt M.A.A. Per Kyed. 1 datter.



K 131 BARBARA MURTAGH OAKES * DOLLIFF. Tavle A. * 21/5 1932 i U.S.A. Datter af Leroy Pike Dolliff og Elizabeth Murtagh McCabe. ∞ 24/11 1954 m. Charles Norman Oakes.

M 114 ERIK HOLGER SUHR WILLUMSEN. Tavle G. * 22/6 1902. Søn af grosserer Holger Willumsen og Emelie Suhr. 1919 realeksamen. 1921 afgang fra Handelshøjskolen, 1921–22 ansat i Macdonald-Miur Leith, Skotland, 1922–23 aftjent værnepligt, løjtnant 1925. 1924–25 i Vacuum Oil, Paris. 1925 grosserer. 1944–48 direktør for A/S Ejnar Willumsen. Markedskonsulent for eksportmarkeder. ∞ 25/8 1935 m. Ebba Sophie Hansen * Nielsen. 1 søn.

M 115 VAGN ERIK BRAMMER. Tavle E. * 4/10 1902 på Frederiksberg. Søn af overførster ved Vallø stift, Frederik Theodor Brammer og Margrethe Jantzen. Student 1920. Cand. jur. 1926. 1926–27 fung. sekretær i udenrigsministeriet. 1927 sagførerfuldm. 1931 landsretssagfører. 1956 højesteretssagfører. ∞ 13/11 1929 m. Kate Danielson. 2 sønner, 1 datter.



M 116 NILS TEODOR SUHR SUNDGREN. Tavle G. * 7/8 1903 i Rydaholm. Søn af stationsforstander ved de svenske statsbaner Josef Leonard Sundgren og Anna Dorothea Elisabeth Suhr. Forpagter ved Grunnevads sæteri, Suntain. ∞ 15/9 1945 m. Sara Margit Ingegård Nylén. Ingen børn.



M 117 NIELS BRAMMER. Tavle E. * 9/9 1903. Søn af generalintendant Gerhard Peter Brammer og Constance Violet Sophie Herskind. Søløjtn. II 1926, søløjtn. I 1927, kaptajnløjtn. 1936. Orlogskapt. 1940, kommandørkapt. 1950. For tiden chef for marinestation Aarhus og Lillebælts marinedistrikt og stabschef ved Bælternes marinekommando. ∞ 1° 8/5 1931 m. Ulla Sjøqvist, ægteskabet opløst. ∞ 2° 28/10 1946 m. Else Maud Beagly. 1 søn og 1 datter i første og 1 søn i andet ægteskab. R., H.T.S., R.J.

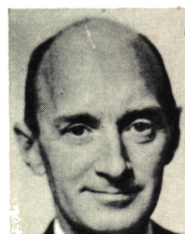

M 118 THORKIL DAM. Tavle E. * 3/3 1904. Søn af overretssagfører Holger Dam og Astrid Signe Dorothea Brammer. Uddannet ved landvæsenet i ind- og udlandet. Ophold i U.S.A. 1924–30, overgået i pelsbranchen. Selvstændig fabriksvirksomhed i skindhandsker fra 1932. ∞ 2/9 1932 m. Bertha Marie Louise komtesse Moltke. 1 søn og 1 datter.



M 119 DEDERICK ALVIN SPENCER. Tavle C. * 4/9 1904 i Biddeford, U.S.A. Søn af Ernest Goodwin Spencer og Annie Petrine Suhr. ∞ 11/12 1930 m. Gladys Alexander.

M 120 OLE BERNARDO SUHR. Tavle K. * 15/11 1904 i Buenos Aires. Søn af Oluf Bernt August Suhr og Anna Christiane Jensen. ∞ 26/9 1936 med Anna Julia Souza Ruiz. 1 datter.

M 121 CARLOS JUAN SUHR. Tavle K. * 15/11 1904 i Buenos Aires. Søn af Oluf Bernt August Suhr og Anna Christiane Jensen. ∞ 23/5 1931 m. Maria Magdalena Adelaide Alverte. 3 sønner.

K 132 REGITZE FEDDERSEN * BECH. Tavle L. * 8/8 1906 i København. Datter af godsejer, kammerjunker Oluf Bernt Suhr Bech, Rønningesøgaard, og Ebba Hammer. ∞ 24/9 1932 med oberstlt. Otto Josias Feddersen. 1 søn og 1 datter.



K 133 ANNE TAGE-JENSEN * IUEL. Tavle M. * 13/11 1922 på Krabbesholm. Datter af kammerherre, hofjægermester Iens Iuel og Clara Benedicte Ulfsparré Treschow. ∞ 18/5 1944 m. kgl. skovrider Asger H. B. Tage-Jensen. 1 søn og 2 døtre.



K 134 KIRSTEN DAM. Tavle E. * 14/3 1933 i Århus. Datter af fuldmægtig i Danmarks Nationalbank Holger Dam og Agnete Erichsen. Student 1951. Et år i England og Frankrig, derefter sygeplejeuddannelse, ansættelse som vikarassistent ved medicinsk- og røntgenafdelingen på Bispebjerg Hospital. 11/6 1958 emigreret til Calgary, Alberta, Canada.

K 135 SONJA ELISABETH SUHR FORSBRING * SUNDGREN. Tavle G. * 30/5 1933 i Länghem, Sverige. Datter af disponent Josef Gunnar Suhr Sundgren og Karin Ingeborg Freij. ∞ 18/7 1953 m. Åke Rudolf Bertil Forsbring. 1 søn og 1 datter.



K 136 RUTH ALICE ENGELSBORG OLSEN * SUHR. Tvl. S. * 6/5 1929 på Rosengaard. Datter af godsejer Erik Peter Frederik Suhr, Rosengaard og Ellen Margrethe v. Voss. Uddannet som håndarbejds lærerinde og har virket som sådan siden 1952. ∞ 22/7 1955 m. Bent Engelsborg Olsen. 1 datter.



K 137 METTE JEPPESEN * BRAMMER. Tavle E. * 21/10 1933. Datter af kommandørkaptajn Niels Brammer og Ulla Sjøquist. ∞ 4/9 1954 m. forpagter Aksel Steenberg Jeppesen. 1 datter.

K 138 HELENE REIMANN. Tavle U. * 2/5 1932 i Vordingborg. Datter af forpagter Walter Arnold Christian Reimann og Sylvia Alice Suhr. Student. Diplom i engelsk fra „Technical College“, Cambridge. Certifikat fra Mrs. Hosters Secretarial College, London. Privatsekretær i Linguaphone Language Institute, London. Mannequin, London, Johannesburg og Paris.



M 122 JØRGEN PETER BECH. Tavle L. * 30/11 1905 på Bro-rup pr. Havrebjerg. Søn af hofjægermester August Villads Bech og Onse Marie Pontoppidan. Realeks. 1923, forpagter af Knudsrød 1931, ejer af Valbygaard 1940, af Brorup 1948 og Langebjerg 1949. Medlem af tilsynsrådet for Sparekassen for Slagelse og Omegn og af bestyrelsen for Sorø Amts landøkonomiske Selskab. Hofjægermester. ∞ 31/10 1933 m. Anna Elisabeth Malling. 1 søn og 2 døtre.



M 123 KARL FREDERICK SUHR DOLLIFF. Tavle A. * 20/9 1903 i Somerville, Mass., U.S.A. † 1940. Søn af Herbert Leroy Dolliff og Eva Alice Pike. Kontorist. Ugift.

M 124 THURLOW JACKSON DOLLIFF. Tavle A. * 3/5 1905 i Somerville, Mass., U.S.A. Søn af Herbert Leroy Dolliff og Eva Alice Pike. Revisor i Life Insurance Comp., New York. ∞ 27/11 1937 m. Gretchen Allayne d'Evelyn. 2 døtre.

M 125 ERIK PETER FREDERIK SUHR. Tavle S. * 15/1 1901 på Rosengaard. Søn af godsejer Johannes Theodor Suhr og Eva Augusta Fabricius. Forvalter på Bedstedgaard og på Rosengaard. Forpagter af Rosengaard 1928–33. Ejer af Rosengaard 1933. ∞ 22/7 1928 m. Ellen Margrethe v. Voss. 1 søn og 1 datter.

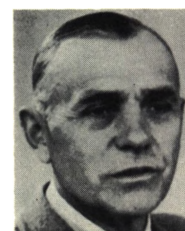

M 126 OLUF BERNT SUHR. Tavle S. * 17/11 1904 på Rosen-gaard. Søn af godsejer Johannes Theodor Suhr og Eva Augusta Fabricius. Realeksamen, automekaniker. Aftjent militærtjeneste ved livgarden, løjtnant. Militærflyver. Ejer af Pilegaard ved Haslev 1936–1955, ejer af Sandbygaard 1955. ∞ 4/4 1935 m. Grete Laura Binde Siesbye. 2 døtre.



M 127 ERNEST LEAVITT SPENCER. Tavle C. * 2/1 1906 i Saco, U.S.A. Søn af Ernest Goodwin Spencer og Annie Petrine Suhr. ∞ 20/7 1934 m. Elsie Wad-dington.

M 128 ERIK OLUF PONTOPPIDAN. Tavle O. * 7/5 1906. † 8/1 1939. Søn af oberst, kammerherre Rasmus Oluf Pontoppidan og Elna Leschly. Student 1924, cand. jur. 1930. Ansættelse i skattedepartementet og som sagførerfuldmægtig. Landsretssagfører 1935.

M 129 FREDERICK GERHARDT SUHR. Tavle D. * 14/11 1906 i Anconia, Conn., U.S.A. Søn af Carl Frederik Suhr og Emma Cupper. ∞ 18/11 1939 m. Christine Walker Stone. 2 døtre og 1 søn.

M 130 HOLGER DAM. Tavle E. * 1/12 1906 i Ålborg. Søn af overretssagfører Holger Dam og Astrid Signe Dorothea Brammer. Fuldmægtig i Danmarks Nationalbank. ∞ 21/4 1932 m. Agnete Erichsen. 3 døtre.

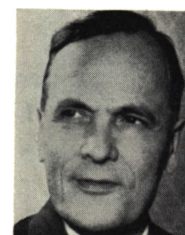

K 132 REGITZE FEDDERSEN * BECH. Tavle L. * 8/8 1906 i København. Datter af godsejer, kammerjunker Oluf Bernt Suhr Bech, Rønningesøgaard, og Ebba Hammer. ∞ 24/9 1932 med oberstlt. Otto Josias Feddersen. 1 søn og 1 datter.



K 133 ANNE TAGE-JENSEN * IUEL. Tavle M. * 13/11 1922 på Krabbesholm. Datter af kammerherre, hofjægermester Iens Iuel og Clara Benedicte Ulfsparre Treschow. ∞ 18/5 1944 m. kgl. skovrider Asger H. B. Tage-Jensen. 1 søn og 2 døtre.



K 134 KIRSTEN DAM. Tavle E. * 14/3 1933 i Århus. Datter af fuldmægtig i Danmarks Nationalbank Holger Dam og Agnete Erichsen. Student 1951. Et år i England og Frankrig, derefter sygeplejeuddannelse, ansættelse som vikarassistent ved medicinsk- og røntgenafdelingen på Bispebjerg Hospital. 11/6 1958 emigreret til Calgary, Alberta, Canada.

K 135 SONJA ELISABETH SUHR FORSBRING * SUNDGREN. Tavle G. * 30/5 1933 i Länghem, Sverige. Datter af disponent Josef Gunnar Suhr Sundgren og Karin Ingeborg Freij. ∞ 18/7 1953 m. Åke Rudolf Bertil Forsbring. 1 søn og 1 datter.



K 136 RUTH ALICE ENGELSBORG OLSEN * SUHR. Tvl. S. * 6/5 1929 på Rosengaard. Datter af godsejer Erik Peter Frederik Suhr, Rosengaard og Ellen Margrethe v. Voss. Uddannet som håndarbejds lærerinde og har virket som sådan siden 1952. ∞ 22/7 1955 m. Bent Engelsborg Olsen. 1 datter.



K 137 METTE JEPPESEN * BRAMMER. Tavle E. * 21/10 1933. Datter af kommandørkaptajn Niels Brammer og Ulla Sjøquist. ∞ 4/9 1954 m. forpagter Aksel Steenberg Jeppesen. 1 datter.

K 138 HELENE REIMANN. Tavle U. * 2/5 1932 i Vordingborg. Datter af forpagter Walter Arnold Christian Reimann og Sylvia Alice Suhr. Student. Diplom i engelsk fra „Technical College“, Cambridge. Certifikat fra Mrs. Hosters Secretarial College, London. Privatsekretær i Linguaphone Language Institute, London. Mannequin, London, Johannesburg og Paris.



M 122 JØRGEN PETER BECH. Tavle L. * 30/11 1905 på Bro-
rup pr. Havrebjerg. Søn af hofjægermester August Villads
Bech og Onse Marie Pontoppidan. Realeks. 1923, forpagter af Knudsrød
1931, ejer af Valbygaard 1940, af Brorup 1948 og Langebjerg 1949. Med-
lem af tilsynsrådet for Sparekassen for Slagelse og Omegn og af bestyrelsen
for Sorø Amts landøkonomiske Selskab. Hofjægermester. ∞ 31/10 1933 m.
Anna Elisabeth Malling. 1 søn og 2 døtre.

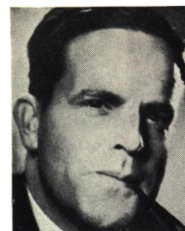

M 123 KARL FREDERICK SUHR DOLLIFF. Tavle A. * 20/9 1903 i Somerville,
Mass., U.S.A. † 1940. Søn af Herbert Leroy Dolliff og Eva Alice Pike. Konto-
rist. Ugift.

M 124 THURLOW JACKSON DOLLIFF. Tavle A. * 3/5 1905 i Somerville, Mass.,
U.S.A. Søn af Herbert Leroy Dolliff og Eva Alice Pike. Revisor i Life Insu-
rance Comp., New York. ∞ 27/11 1937 m. Gretchen Allayne d'Evelyn. 2 døtre.

M 125 ERIK PETER FREDERIK SUHR. Tavle S. * 15/1 1901
på Rosengaard. Søn af godsejer Johannes Theodor Suhr
og Eva Augusta Fabricius. Forvalter på Bedstedgaard og på Rosengaard.
Forpagter af Rosengaard 1928–33. Ejer af Rosengaard 1933. ∞ 22/7 1928
m. Ellen Margrethe v. Voss. 1 søn og 1 datter.

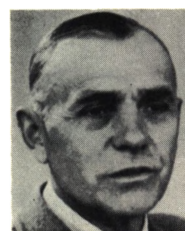

M 126 OLUF BERNT SUHR. Tavle S. * 17/11 1904 på Rosen-
gaard. Søn af godsejer Johannes Theodor Suhr og Eva
Augusta Fabricius. Realeksamen, automekaniker. Aftjent militærtjeneste
ved livgarden, løjtnant. Militærflyver. Ejer af Pilegaard ved Haslev 1936–
1955, ejer af Sandbygaard 1955. ∞ 4/4 1935 m. Grete Laura Binde Siesbye.
2 døtre.



M 127 ERNEST LEAVITT SPENCER. Tavle C. * 2/1 1906 i Saco, U.S.A. Søn af
Ernest Goodwin Spencer og Annie Petrine Suhr. ∞ 20/7 1934 m. Elsie Wad-
dington.

M 128 ERIK OLUF PONTOPPIDAN. Tavle O. * 7/5 1906. † 8/1 1939. Søn af oberst,
kammerherre Rasmus Oluf Pontoppidan og Elna Leschly. Student 1924, cand.
jur. 1930. Ansættelse i skattedepartementet og som sagførerfuldmægtig. Landsretssagfører 1935.

M 129 FREDERICK GERHARDT SUHR. Tavle D. * 14/11 1906 i Anconia, Conn.,
U.S.A. Søn af Carl Frederik Suhr og Emma Cupper. ∞ 18/11 1939 m. Christine
Walker Stone. 2 døtre og 1 søn.

M 130 HOLGER DAM. Tavle E. * 1/12 1906 i Ålborg. Søn af
overretssagfører Holger Dam og Astrid Signe Dorothea
Brammer. Fuldmægtig i Danmarks Nationalbank. ∞ 21/4 1932 m. Agnete
Erichsen. 3 døtre.

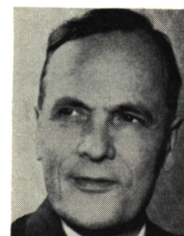

K 139 BIRGIT ANNA-LISA SUHR SKOG * SUNDGREN. Tavle G. * 27/11 1935 i Länghem, Sverige. Datter af disponent Josef Gunnar Suhr Sundgren og Karin Ingeborg Freij. ∞ 26/10 1957 m. järnvägstjm. Pär-Ivan Valter Skog. 1 datter.



K 140 MAJORIE OLIVE SHEILAH HEDGES * SUHR. Tavle H. * 2/8 1915 i U.S.A. Datter af Frederik Suhr og Olive Mary Chapman. ∞ 1/8 1942 m. Clifton James Hedges. 1 søn.

K 141 PAMELA CLARE SUHR. Tavle H. * 30/9 1923 i U.S.A. Datter af Frederik Suhr og Olive Mary Chapman. Ugift.

K 142 DOROTHEA MARIE KATLEEN SUHR. Tavle H. * 22/9 1911. † 1915. Datter af bankassistent Frederik Suhr og Olive Mary Chapman.

K 143 BENTE VEJSIG PEDERSEN * DAM. Tavle E. * 23/12 1935. Datter af fuldmægtig i Danmarks Nationalbank Holger Dam og Agnete Erichsen. ∞ 27/3 1956 m. ingeniør Morten Vejsig Pedersen. Opholder sig i Canada. 1 søn.

K 144 ILSE RAQUEL SENET * AMBROSIUS. Tavle K. * 5/9 1932 i Argentina. Datter af Ambrosio Jensen Ambrosius og Karin Luisa Suhr. ∞ 22/12 1954 m. Ovidio Jorge Senet.

K 145 NINA DAM. Tavle E. * 23/1 1937. Datter af fuldmægtig i Danmarks Nationalbank Holger Dam og Agnete Erichsen. Student 1956. Et år som barneplejerske i England. Påbegyndt uddannelse til fysioterapeut på Teilmanns kursus.



K 146 MARIE-LOUISE BENEDICTE BECH. Tavle L. * 6/3 1937 i København. Datter af hofjægermester Jørgen Peter Bech og Anna Elisabeth Malling. Realeksamen. 1 år på Mariaforbundets Husholdningsskole. 1 år på sprogskole i Cambridge, England og 8 mdr. i Lausanne, Schweiz. Derefter 6 mdr. som gouvernante i Paris.



K 147 LILI SUHR. Tavle S. * 20/3 1936 i København. Datter af godsejer Oluf Bernt Suhr og Grethe Laura Binde Siesbye. Realeksamen fra den franske skole, et år i Skotland på spejdertræningscenter, et år i Genève. Derefter påbegyndt uddannelse som beskæftigelses-terapeut.



M 131 GUNNAR JOSEF SUHR SUNDGREN. Tavle G. * 1/2 1907 i Horda, Sverige. Søn af stationsforstander Josef Leonard Sundgren og Anna Dorothea Elisabeth Suhr. 1927–53 disp. og dir. ved A/B Frans Brunke, Länghem. 1953–56 ved Stockholms Bomuldsspinneri o. Väfveri A/B. 1956 disp. v. Tranemo Yllefabrik og A/B og Gunnar Sundgren Trikáfabrik A/B, Tranemo. ∞ 5/12 1931 m. Karin Ingeborg Freij. 1 søn og 2 døtre.

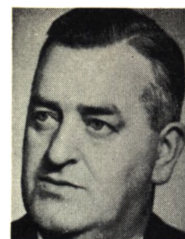

M 132 JOHANNES THEODORE SUHR. Tavle B. * 1/1 1908 i Boston, U.S.A. Søn af Johannes Theodor Suhr i Cambridge, og Bennedit Josephine O'Rourke. ∞ 15/7 1936 med Ruth Marie Clithero.

M 133 STURE BIRGER SUHR SUNDGREN. Tavle G. * 10/6 1908 i Horda, Sverige. Søn af stationsforstander Josef Leonard Sundgren og Anna Dorothea Elisabeth Suhr. Indkøbschef. ∞ 19/6 1937 m. Märtha Augusta Ekström. 2 sønner.



M 134 AAGE AXEL PONTOPPIDAN. Tavle O. * 24/11 1908 i Århus. Søn af oberst, kammerherre Rasmus Oluf Pontoppidan og Elna Leschly. Student 1929. Sø-officer, senere ansat i „Zonen“ i Odense og direktør for Odense Saltværk. ∞ 1° 30/12 1939 med Else Anna-Marie Knipschildt. Ægteskabet opløst 1944. 1 søn. ∞ 2° 21/1 1947 Else * Petersen (K 109). 2 døtre.

M 135 THOMAS OSCAR SUHR. Tavle B. * 14/2 1909 i Cambridge, Mass., U.S.A. Søn af Thomas Oscar Suhr, sagfører i Cambridge, og Lillian Mary Davis. Kontorist. ∞ 1° 12/6 1937 m. Margarite Annabella Gerow. Ægteskabet opløst i 1942. ∞ 2° 11/6 1955 m. Mildred de Geronimo.

M 137 NIGEL OLIVER LUCAS. Tavle R. * 18/3 1910. Søn af Francis Herman Lucas, Upper Tooting, Surrey, England, og Mary Helen Morris-Smith. ∞ 4/1 1949 m. Joan Nina Ciceri. 2 døtre.

M 138 HANS HOLGER VIGGO SUHR. Tavle S. * 30/7 1909 på Rosengaard. Søn af godsejer Johannes Theodor Suhr og Eva Augusta Fabricius. Uddannet ved landvæsenet i ind- og udlandet. Ejer af Herredsfogedgaard. ∞ 1° 30/3 1935 m. Lillian Vera Ida Jensen, † 1957. 2 døtre. ∞ 2° 4/4 1959 m. Kirsten Marie Suhr-Hansen.



M 139 GEORG WILHELM GERHARD BRAMMER. Tavle E. * 16/9 1909. Søn af generalintendant Gerhard Peter Brammer og Constance Violet Sophie Herskind. ∞ 18/9 1940 m. Anna Flygenring. 2 døtre og 1 søn. Bosat i London.

K 148 ANNE MERETE BRAMMER. Tavle E. * 7/12 1936 i København. Datter af amtsforvalter Tage Johannes Brammer og Else Panner. Student 1955. Studieophold i Cambridge 1956–57. Påbegyndt uddannelse til børnehavelærerinde ved Frøbelhøjskolen i København.



K 149 ANN-LOUISE MARIE ELISABET SUHR MATOUSEK. Tavle G. * 25/2 1938 i Göteborg. Datter af lærer Karl-Erik Matousek og Walborg Augusta Elisabeth Suhr Sundgren. Ansættelse som apotekstekniker på apoteket Valen i Göteborg. Realeksamen 1955.



K 150 MARIANNE AHLEFELDT LAURVIG BILLE * MOLTKE. Tavle P. * 18/10 1936 i København. Datter af overpræsident, greve Carl Adam Christian Moltke og Jytte Bech. Reakeksamen, derefter 1/2 år på Askov Højskole og 1/2 år på Lyngby Landboskole. ∞ 2/8 1958 m. greve Claus Christian Ahlefeldt Laurvig Bille.



K 151 ABELONE BRAMMER. Tavle E. * 6/4 1937 i København. Datter af højesteretssagfører Vagn Erik Brammer og Kate Danielsen. Student 1956. Seminarieelev.



K 152 VIBEKE IUEL. Tavle M. * 28/11 1906. † 13/6 1907. Datter af hofjægermester, godsejer Niels Joachim Christian Gregers Iuel og Clara Anna Sofie Treschow.

K 153 HENNY CAROLINE SUHR. Tavle G. * 16/5 1938 i Hälsingborg. Datter af landbruger Sven Wilhelm Suhr og Signe Malmrot. Realeksamen, 1-årig landhusholdningsskole.



K 154 AASE MALLING. Tavle G. * 26/5 1938. Datter af grosserer Aksel William Theodor Malling og Fanny Henriette Suhr Willumsen.



K 155 EVA SUHR. Tavle S. * 26/7 1938. Datter af godsejer Oluf Bernt Suhr, Sandbygaard, og Grethe Laura Binde Siesbye.

M 140 HANS FREDERIK HOLGER BRAMMER. Tavle E. * 16/9 1909 i København. Søn af generalintendant Gerhard Peter Brammer og Constance Violet Sophie Herskind. Student. H.D. Stillinger i forskellige offentlige og private virksomheder, senest disponent i firmaet Jens Andersen & Sønner, København. ∞ 31/12 1935 m. Inger Louise Schaarup. 1 datter.



M 141 JASPAR ST. JOHN Rootham. Tavle R. * 21/11 1910. Søn af dr. musicus Cyril Bradley Rootham og Rosamond Margaret Lucas. ∞ m. Joan McClelland. 1 søn og 1 datter.

M 142 ESMOND MOORE HUNT. Tavle R. * 26/4 1907. † 7/2 1927. Søn af højesteretssagfører Cecil Arthur Hunt i London og Phyllis Clara Lucas.

M 143 THOMAS ALANZO BUZZELL. Tavle C. * 1/1 1911 i U.S.A. Søn af landmand Joseph William Buzzell og Ida Caroline Elisabeth Suhr. ∞ 14/3 1936 m. Lois Madelyn MacLeese.

M 144 FREDERICK RICHARD THEODORE SUHR. Tavle B. * 25/4 1911. Søn af sagfører Thomas Oscar Suhr i Cambridge, U.S.A., og Lillian Mary Davis. ∞ 23/1 1937 m. Helen May Erickson * Davis. 1 datter.

M 145 STANLEY BUZZELL. Tavle C. * 21/2 1913. Søn af landmand Joseph William Buzzell, U.S.A., og Ida Caroline Elisabeth Suhr. Mekaniker. ∞ 30/5 1940 med Vivian Alena Bettinger.

M 146 SVEN THEODOR SUHR. Tavle G. * 23/5 1915. Søn af Theodor Emil Suhr og Else Maria Larsson. Fabrikant. ∞ 18/8 1951 m. Rut Hjørdis Drefeldt.



M 147 VINCENT DETRICK SUHR. Tavle B. * 24/5 1916. Søn af sagfører i Cambridge, U.S.A. Thomas Oscar Suhr og Lillian Mary Davis. ∞ 10/10 1943 med Maryanna Hmielenski. 2 sønner og 1 datter.

M 148 PREBEN ERIK JUEL PONTOPPIDAN. Tavle O. * 21/4 1916 i København. Søn af ritmester, landsretssagfører Børge Dines Pontoppidan og Gerda Margrethe Poulsen. Student 1935. Cand. jur. 1944. Fuldmægtig v. Østre Landsret 1948, konst. ekspeditionssekretær samsted 1957. ∞ 20/6 1951 m. Jytte Grete Kristensen. Ægteskabet opløst.



M 149 FRANK PETERSEN. * 22/3 1918. Søn af dampmøller Hans Petersen, Odense, og Ida Marie Suhr. Realeksamen 1936. Praktisk uddannelse i møleri på Munke Mølle, Odense og i Sverige. Uddannet på Købmandshvile 1939–40 og på Niels Brocks Handelskole 1940–42. Derefter ansat på Munke Mølle. Studieophold i Amerika 1946–47. Medl. af bestyrelsen af Munke Mølle fra 1947, meddirektør fra 1957. ∞ 27/5 1944 m. Kirsten Honnens de Lichtenberg. 2 sønner og 2 døtre. Tavle Q.

K 156 VIBEKE SUHR WESTI. Tavle I. * 28/5 1925. † 27/7 1958. Datter af grosserer Carl Johan Suhr Westi og blomsterhandler Irene Marie Olsen. Elev på Vallekilde Højskole 1946. Uddannet i blomsterfaget. Kontorassistent i Københavns Telefon Aktieselskab.



K 157 JEAN DUNCAN CANT. Tavle B. * 12/3 1937 i U.S.A. Datter af Stanley Duncan Cant og Theodora Caroline Suhr.

K 166 IDA SUHR. Tavle S. * 4/12 1938. Datter af gårdejer Hans Holger Viggo Suhr, Herredsfogedgaarden, og Lillian Vera Ida Jensen. Realeksamen 1956. Mariaforbundets kursus 1956–57. Uddannes til husholdningslærerinde på det Suhrske Husholdningsseminarium.



K 171 LAURA VORDEMANN * PHILLIPS. Tavle R. * 11/6 1936 i England. Datter af Eustace Dockray Phillips og Helen Aurelia Lucas. ∞ 22/8 1958 m. Jürgen Vordemann.

K 177 MARGRETE IUEL. Tavle M. * 3/7 1922 på Østergaard. Datter af hofjægermester Christian Frederik Iuel og Kate Harriet Ryan Treschow. Student. Fysioterapeut ved hospitalet i Johannesburg, Sydafrika. Overordentlig stiftsdame i Vallø.



K 178 CLARA GRAVER * IUEL. Tavle M. * 30/5 1921. Datter af hofjægermester Christian Frederik Iuel og Kate Harriet Ryan Treschow. Student. Gymnastiklærerinde. ∞ 9/11 1945 m. sognepræst Johannes Graver. 1 søn og 1 datter.



K 188 CARMEN ELSA THOMAS * SUHR. Tavle K. * 23/7 1937 i Argentina. Datter af Ole Bernardo Suhr og Ana Julia Souza Ruiz. ∞ 17/1 1959 m. Carlos Maria Thomas.

K 193 BENEDICTE LOCHER * IUEL. Tavle M. * 20/1 1928. Datter af kontorchef, cand. polit. Esger Iuel og Dagmar Henriette baronesse Wedell Wedellsborg. ∞ 25/10 1950 med Nils Mentz Locher.

K 201 VIBEKE RITCHIE * IUEL. Tavle M. * 17/3 1931. Datter af kontorchef, cand. polit. Esger Iuel og Dagmar Henriette baronesse Wedell Wedellsborg. ∞ 1° 4/6 1949 m. dr. polit. Bertalan Janos Kiss. 1 datter. ∞ 2° 8/7 1952 med Robert Charleton Ritchie.

K 206 INGER CLAUSEN * IUEL. Tavle M. * 8/3 1933. Datter af kontorchef, cand. polit. Esger Iuel og Dagmar Henriette baronesse Wedell Wedellsborg. ∞ 8/10 1954 m. læge Boy Willie Clausen.

M 150 HENRIK OLUF VILHELM IOACHIM PONTOPPIDAN. Tavle O. * 20/11 1919 i Slagelse. Søn af kaptajn, kammerjunker Axel Erik Pontoppidan og Olga Malvina, baronesse Bille Brahe. Sekondløjtnant, forpagter. Ugift.



M 151 JOHANNES THEODOR VALDEMAR OLE BERNT SUHR KOEFOED. Tavle Y. * 24/7 1917 i Hellerup. Søn af bankbestyrer, revisor i finansministeriet Oluf Holger Valdemar Koefoed og Julie Margrethe Johanne Suhr. Lærer 1942. Ansat i Københavns skolevæsen 1945. ∞ 28/3 1945 m. tandlæge, klinikbestyrer Pia Agnete Marie Wille Jørgensen. 1 søn og 1 datter.



M 152 LEROY PIKE DOLLIFF. Tavle A. * 7/8 1901. Søn af bogholder Herbert Leroy Dolliff i Biddeford, U.S.A., og Eva Alice Pike. ∞ 1° 6/6 1931 m. Rita Evelyn Lieb. ∞ 2° m. Elisabeth Murtagh McCabe. 1 datter.

M 153 BENT JESSEN. Tavle E. * 13/2 1921 i København. Søn af kaptajn i flåden Svend Andreas Jessen og Agnete Dam. Præliminæreksamen 1938. Handelseksamen 1940. Udlært i kolonial engros 1942. Ansat i landbrugsrådet 1943–50. Disponent hos C. Schous Fabrikker A/S fra 1/8 1951. ∞ 21/6 1949 m. Helle Vibeke Christensen. 2 døtre.



M 154 CLAUD JESSEN. Tavle E. * 16/4 1922 i København. Søn af kaptajn i flåden Svend Andreas Jessen og Agnete Dam. Student 1940, lægevidenskabelig eksamen 1948. Hospitalsansættelser overvejende på kirurgiske afdelinger. Universitetets guldmedalje 1950. Dr. med. 1955. Frederik IX's erindringsmedalje for deltagelse i hospitalskibet Jutlandia's ekspedition til Korea, The Korean War Service Medal, United Nations Korean War Medal, The Presidential Citation. ∞ 1° 23/3 1946 m. Inge Juulsgaard. 1 søn og 1 datter. Ægteskabet opløst i 1957. ∞ 2° 10/7 1957 m. Kirsten Bertha Goll Fjelstrup.



M 155 MARX HOLM. Tavle F. * 24/12 1920 i København. Søn af marinemaler Marx Ernst Christian Reese og Ebba Christine Suhr Schouboe. Indehaver af Sæby Træuldsfabrik. ∞ 14/8 1948 m. Else Hjorth. 2 sønner.



M 156 JOHANNES THEODOR SUHR. Tavle S. * 31/3 1923 på Bedstedgaard. Søn af godsejer Johannes Theodor Suhr og Else Kipp. Student 1941. Lyngby landbrugsskole 1943–44. Aftjent værnepligt v. livgarden 1946–47, sekondlt. Forpagter af Strenghøjgaard pr. Slangerup 1954. ∞ 4/9 1952 m. Kirsten Elisabeth Knudsen. 3 døtre.



K 237 DORRIT CAROLINE BECH. Tavle L. * 13/2 1940. Datter af godsejer, hofjægermester Jørgen Peter Bech, Brorupgaard og Anna Elisabeth Malling.



M 157 SVEN UNO SUHR SUNDGREN. Tavle G. * 16/12 1922 i Långhem, Sverige. Søn af stationsforstander Josef Leonard Sundgren og Anna Dorothea Elisabeth Suhr. Studier ved Högre allm. läroverk og tekn. gymnasium. Uddannet desuden som reklamekonsulent. Egen virksomhed i reklamebranchen. ∞ 10/1 1959 m. Mai Söderberg * Falkenman.



M 158 OVE CARL JENS KRAFT PONTOPPIDAN. Tavle O. * 30/1 1924 i Skovshoved. Søn af kaptajn, kammerjunker Axel Erik Pontoppidan og Olga Malvina baronesse Bille-Brahe. Realeksamen. Landvæsenselev. Aftjent militærtjeneste ved livgarden (sekondlt.). Korinth landbrugsskole, studieophold i England. Underforvalter på Marienborg, forvalter på Hellebækgaard, bestyrer på Lairfad farm, Skotland. Ansat under forsvarsministeriet. ∞ 18/6 1955 m. Nelly comtesse Moltke. 2 døtre.



M 159 LAURITZ LEIF AXEL SCHOUBOE MADSEN. Tvl. F. * 4/8 1924 i Säffle, Sverige. Søn af Axel Viggo Schouboe Madsen og Karin Alfrida Håkansson. Realeksamen 1942. Ingeniør i elektroteknik (Århus) 1950. Efter militærtjeneste ved sjællandske telegrafregiment ansat i A/S Laur. Knudsen. ∞ 25/10 1952 m. Jytte Hermansen. 2 døtre.

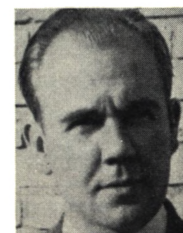

M 160 JENS JØRGEN SUHR SCHOUBOE. Tavle F. * 20/2 1903 i København. Søn af direktør Jens Theodor Suhr Schouboe og Dagmar Jørgia Hermanda Heskier. Uddannet ved landbruget. ∞ 1° 19/11 1924 m. Aase Inger Schlichtkrull, ægteskabet opløst. ∞ 2° 26/7 1952 m. Kirsten Huld. 1 søn i første ægteskab.

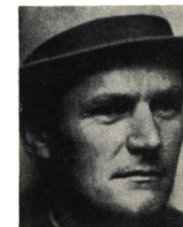

M 161 PALLE BENT PONTOPPIDAN. Tavle O. * 7/12 1912. Søn af oberstlt., kammerjunker Svend Harald Pontoppidan og Gudrun Hein. Cand. jur., inspektør ved Kunstakademiet.

M 162 ERIK SVEND PONTOPPIDAN. Tavle O. * 7/7 1914 i Viborg. Søn af oberstlt. Svend Harald Pontoppidan og Gudrun Hein. Handelsuddannelse i 4 år, derefter ansat i forsikringselskabet Nye Danske af 1864. Gennemgået forsikringskolen. 1/1 1947 egen en grosforretning i handsker. ∞ 8/9 1943 m. Alice Sørensen. 2 døtre.



M 163 HANS JES FREDERIK SUHR-JESSEN. Tavle G. * 25/7 1925. Søn af oberst Peer Otto Hartvig Jessen og Ragnhild Elisabeth Suhr. Student 1943. Premierlt. i livgarden 1948–52. Kaptajnl. 1952–56, kaptajn 1956. Cand. psych. 1956. Trådt i nr. i reserven 1958. Ansat i Solofabrikken A/S fra 1958. ∞ 15/6 1949 m. Gyda Friderichsen. 1 søn, 1 datter.



M 164 OTTO ERIK PREBEN KNIPSCHILDT. Tavle P. * 8/7 1902. Søn af forpagter Hans Johan Frederik Knipschildt og Inca Rigmor Suhr Hansen. ∞ 1° 25/4 1926 m. Anna Edith Marie Wodschow, ægteskabet opløst. ∞ 2° 14/8 1940 m. Birthe Bodil Brøndum Nielsen. 1 søn.



M 165 NILS TEISEN. Tavle S. * 27/2 1925 i København. Søn af underdirektør i Pensionsforsikringsanstalten, kammerjunker Christian Henrik Teisen og Tofa Alvide Suhr. Student, cand. jur. 1953. Aftjent værnepligt ved livgarden. Sekretær i Det danske Selskab for Oplysning om Danmark og kulturelt Samvirke med andre Nationer. 1956 sekretær i Industrirådet. Ugift.



M 166 BØRGE SCHOUBOE MADSEN. Tavle F. * 12/7 1926 i København. Søn af Axel Viggo Schouboe Madsen og Karin Alfrida Håkansson. Student, cand. polyt. Efter kort ansættelse her i landet stillinger i Toronto, Peterborough og Vancouver i Canada. ∞ 10/2 1951 m. Inger Høyrup. 2 sønner.



M 167 ERIK SUHR. Tavle Q. * 7/11 1924 i Odense. Søn af grosserer Carl Emil Suhr og Ebba Kralund. 1946 højere handelseksamen fra Niels Brocks Købmandsskole. Derefter 5 år i U.S.A. og Canada, hovedsagelig i oliebranchen. Studier på University of California i Los Angeles. 1953 prokurist på Vejle Tekstilfabrik. ∞ 19/5 1951 m. Bente Müller. 2 døtre.

M 168 JØRGEN BERNT SUHR. Tavle T. * 18/10 1926. Søn af Lauritz Julian Suhr og Oda Alfa Rigmor Jørgensen. Seminarieuddannet. Kommunelærer v. Frederiksberg skolevæsen. ∞ 31/10 1953 m. Inger Stefansen. 1 søn.

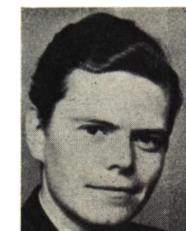

M169 WILLIAM MALLING. Tavle G. * 2/8 1926 i København. Søn af grosserer Aksel William Theodor Malling og Fanny Henriette Suhr Willumsen. Handelseksamen fra Niels Brocks Købmandsskole 1948. Studieophold i Schweiz og London 1948–50. Ansat i assurancefirmaet Aug. Borgen 1950, fuldmægtig samme år, prokurist 1952, medindehaver af firmaet 1958. ∞ 12/3 1955 m. Bente Dornonville de la Cour Gravesen. 1 søn.

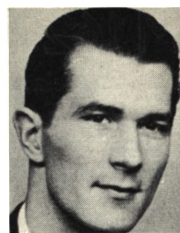

M170 KARL-ERIK DIDRIK SUHR. Tavle G. * 18/2 1927 i Ängelholm, Sverige. Søn af landbruger Sven Wilhelm Suhr og Signe Malmrot. Ingeniør ved Gjetinge mek. Verkstad, Gjetinge. ∞ 2/7 1954 m. Inga Marianne Johansson. 1 søn og 1 datter.



M171 EDOUARD CHARLES FREDERICK SUHR THEODORE RADOUX. Tavle H. * 14/6 1912. † 1940. Søn af købmand i London Jean Edouard Elie Radoux og Dorothea Olivia Christine Suhr.

M172 OLE BERNDT SUHR-JESSEN. Tavle G. * 24/12 1927 på Frederiksberg. Søn af oberst Peer Otto Hartvig Jessen og Ragnhild Elisabeth Suhr. Student 1946. Sølærning og søkadetaspirant 1946–47, cand. med. 1954. Læge først i provinsen, derefter i København. 1955–58 narkoselæge ved forskellige hospitaler, 1958 kandidat ved Gentofte Amts Sygehus, kirurgisk afdeling.

M173 OLUF EDWARD WALTER REIMANN. Tavle U. * 22/1 1926 i Vintersbølle Bleg pr. Nyråd. Søn af forpagter Walter Arnold Christian Reimann og Sylvia Alice Suhr. ∞ 1/9 1950 m. Inge Birthe Bernadette Hee. 1 søn og 1 datter.



M174 ARNOLD EDGAR JOHAN REIMANN. Tavle U. * 28/5 1928. Søn af forpagter Walter Arnold Christian Reimann og Sylvia Alice Suhr. Oph. sig i U.S.A. ∞ 8/11 1958 m. Winifred Dorothy Lilly.

M175 NIELS MALLING. Tavle G. * 30/10 1928. † 5/8 1949. Søn af grosserer Aksel William Theodor Malling og Fanny Henriette Suhr Willumsen.

M176 JENS PETER SUHR SCHOUBOE. Tavle F. * 22/5 1928. Søn af Jens Jørgen Schouboe og Aase Inger Schlichtkrull. ∞ 1° 11/11 1950 m. Ellen Hundstrup. Ægteskabet opløst. ∞ 2° 8/1 1955 m. Jytte Rosa Nielsen.

M177 PER FRIIS. Tavle E. * 27/8 1929. Søn af grosserer Frederik Friis og Ida Fleming. ∞ 9/4 1952 m. Annelise Staunsholdt Nilsson. 1 søn og 1 datter.

M 178 KAI BERNT SUHR. Tavle T. * 5/1 1931 i Roskilde. Søn af Lauritz Julian Suhr og Oda Alfa Rigmor Jørgensen. Uddannet som maskinarbejder, nu værkfører. ∞ 24/7 1955 m. Hilborg Sonja Hansen.



M 179 ALEXANDER ZVEGINTZOW. Tavle R. * 9/8 1931. Søn af Michael Zvegintzow, London, og Diana Alexandra Lucas.

M 180 ULF BRAMMER. Tavle E. * 14/9 1932. Søn af kommandørkaptajn Niels Brammer og Ulla Christiansen, f. Sjöquist. Realeks. 1950. Udlært som maskinarbejder. Aftjent værnepligten ved søværnet, hjemsendt som korporal. Videreuddannelse ved Københavns Aftenseminarium, 1. del bestået 1958. Ansat som fast vikar ved Sophus Franck Skolen, Frederiksberg. ∞ 9/9 1956 med keramiker Agnes Gerda Kirstine Nielsen. 1 datter.



M 181 KNUD RUDOLF IUDEL. Tavle M. * 8/1 1925 på Krabbesholm. Søn af kammerherre, hofjægermester Iens Iuel og Clara Benedicte Ulfsparré Treschow. Uddannet ved landvæsenet 1943-45. Militærtjeneste 1945-47. Sekondlt. af artilleriet 1947, premierlt. af reserven 1957. Fortsat uddannelse ved landvæsenet 1948-52. Forpagter på Petersgaard 1952-1957. Ejer af Petersgaard alvsgaard 1957. ∞ 15/9 1950 med Inger Elisabeth Skeel. 3 sønner.



M 182 IENS IUDEL. Tavle M. * 1/8 1929 på Krabbesholm. Søn af kammerherre, hofjægermester Iens Iuel og Clara Benedicte Ulfsparré Treschow. Student, løjtnant af reserven i luftværnsartilleriet. Assistent i D.F.D.S.



M 183 OLE MICHELSEN SUHR. Tavle X. * 21/11 1932 i København. Søn af tobaks- og vinhandler Theofil Mogens Suhr og Lilly Caroline Margrethe Michelsen. Mellemskoleeksamen, derefter 3 år i lære i manufakturbranchen. Studierejse i Tyskland i vinbranchen. Ansættelse i en vinhandel en gros i København, derefter i faderens forretning. ∞ 16/6 1956 m. Ingrid Høgh Sørensen. 1 søn.



M 184 JOHAN PETER SUHR. Tavle S. * 11/8 1932 i Kværkeby. Søn af proprietær Erik Peter Frederik Suhr og Ellen Margrethe v. Voss. Hønseriejer.



M 185 SVEN-ÅKE JOHANNES SUHR. Tavle G. * 13/5 1928. Søn af landbruger Sven Wilhelm Suhr og Signe Malmrot. Ansat i Bilspedition A/B, Norrköping.

M 186 ERNST URBAN SUHR. Tavle G. * 1/4 1931 i Ängelholm, Sverige. Søn af landbruger Sven Wilhelm Suhr og Signe Malmrot. Blomsterdekoratør. ∞ 5/1 1956 m. Eva Ragnhild Olsson. 1 søn.



M 187 CHRISTIAN SUHR CEDERQVIST. Tavle P. * 30/12 1933. Søn af fotografmester, højskolelærer Alcor Ludvig Ezechiel Cederqvist og Ellen Sophie Kernn Suhr-Hansen. Student 1952. Stud. med.



M 188 OLE FLEMMING SUHR. Tavle Q. * 21/10 1922 i Odense. Søn af assurandør Otto Flemming Suhr og Erna Christiansen. Uddannet i manufakturbranchen. Afdelingschef.



M 189 KNUD EUGEN VALDEMAR REIMANN. Tavle U. * 12/6 1930. † 11/6 1937. Søn af forpagter Walter Arnold Christian Reimann og Sylvia Alice Suhr.

M 190 JENS EINER-JENSEN. Tavle E. * 23/1 1934. Søn af folketingsmand Oluf Einar Emil Einer-Jensen og folketingsstenograf Ragni Einer-Jensen * Dam. Realeksamen. Landvæsenselev. Næsgaard Agerbrugsskole. Gårdejer. ∞ 12/10 1957 m. Ingrid Nielsen. 1 søn.



M 191 VERNON ARTHUR MOORE HUNT. Tavle R. * 27/12 1912. Søn af højesteretsadvokat i London Cecil Arthur Hunt og Phyllis Clara Lucas. ∞ 24/2 1949 m. Betty Yvonne Macduff.

M 192 JENS ERIK BRAMMER. Tavle E. * 23/1 1935 i København. Søn af højesteretssagfører Vagn Erik Brammer og Kate Danielsen. Student 1953, stud. polyt.



M 193 CARLOS EDUARDO SUHR. Tavle K. * 29/3 1932 i Argentina. Søn af Carlos Juan Suhr og Maria Magdalena Adelaide Alverte. ∞ 31/3 1958 m. Norma Dezorzi.

M 194 BERNARDO TEODORO SUHR. Tavle K. * 5/4 1935 i Argentina. Søn af Carlos Juan Suhr og Maria Magdalena Adelaide Alverte.

M 195 AUGUST VILLADS BECH. Tavle L. * 25/5 1935 i København. Søn af hofjægermester Jørgen Peter Bech og Anna Elisabeth Malling. Realeksamen 1953. Landvæsenselev. Aftjent værnepligten ved gardehusregimentet. Hjemsendt som løjtnant af reserven 1957. 6 mdr. på Langesø skovdistrikt 1958.



M 196 FLEMMING BIRGER MOLTKE DAM. *16/9 1935. Søn af fabrikant Thorkild Dam og Bertha Marie Louise Moltke. Uddannet ved landvæsenet. Forvalter på Svanholm.



M 197 NIELS EINER-JENSEN. Tavle E. * 28/3 1936 på Frederiksberg. Søn af folketingsmand Oluf Einar Emil Einer-Jensen og rigsdagsstenograf Ragni Einer-Jensen * Dam. Student, dyrlægestuderende. Medlem af bestyrelsen i „Frit Forum“ og Foreningen af socialdem. Studerende, næstformand fra 1958. Medl. af best. for Veterinærmedicinsk Forening 1957.



M 198 GUNNAR OLOF SUHR SUNDGREN. Tavle G. * 30/6 1937 i Långhem, Sverige. Søn af disponent Josef Gunnar Suhr Sundgren og Karin Ingeborg Freij. Revisorassistent ved Rolf Magnussons Revisionsbyrå, Göteborg. ∞ 24/1 1959 m. Ann-Marie Grahn.



M 199 CARL OLE BERNT VIGGO PONTOPPIDAN. Tavle O. * 21/12 1933 i København. Søn af ritmester, cand. jur. Børge Dines Pontoppidan og Regitze Octavia, baronesse Haxthausen. Realeksamen, handelsskole. Videre uddannelse i vinfirmaer i Frankrig og Algier. Tolk ved det amerikanske hovedkvarter i Bordeaux. Hotelskole i Schweiz. 1956 ansat på Palace Hotel, København. 1957 receptionschef samme sted. 1958 deltaget i planlægning af Hotel „Tre Falke“, nu receptionschef her. Værnepligt aftjent ved livgarden. ∞ 15/10 1958 m. Vibeke Kirsten Duun.



M 200 AUGUSTO JOSÉ SUHR. Tavle K. * 3/7 1937 i Argentina. Søn af Carl Johan (Carlos Juan) Suhr og Maria Magdalena Adelaide Alverte.

M 201 NIELS IUDEL. Tavle M. * 31/12 1903 på Meilgaard. † 9/10 1943. Søn af kammerherre, hofjægermester Niels Iuel og Clara Anna Sofie Treschow. Var ved sin død ansat i Forsikringselskabet „Danmark“. ∞ 5/7 1935 m. Sophie Magdalene (Rikke) Treschow. 3 sønner.



M 202 MOGENS IUEL. Tavle M. * 29/10 1908 på Meilgaard. † 16/7 1941. Søn af kammerherre, hofjægmester, godsejer, cand. jur. Niels Joachim Christian Gregers Iuel og Clara Anna Sofie Treschow. Sekretær. ∞ 15/6 1934 m. Grethe Adelgunde Sophie Tychsen. 2 sønner.

M 203 PALLE IUEL. Tavle M. * 4/6 1911 på Meilgaard, Tranehuse. Søn af kammerherre, hofjægmester Niels Iuel og Clara Anna Sofie Treschow. Student 1928. Officer i livgarden og div. stabe til 1956. Militærattaché i Berlin 1948–49. Tjenstgørende i Brigade of Guards and Staff College, England 1950–51. Efter ansøgning afskediget som oberstlt. i nåde og m. pension 1956. Kommitteret ved Berlingske Tidende 1957. Kammerjunker 1937. R. af D. 1957.



M 204 RICARDO AMBROSIO AMBROSIUS. Tavle K. * 15/8 1938 i Buenos Aires. Søn af Ambrosio Jensen Ambrosius og Karen Luisa Suhr.

M 205 EILER IUEL. Tavle M. * 28/3 1936. Søn af assistent i Forsikringselskabet „Danmark“ Niels Iuel og Sophie Magdalene (Rikke) Treschow. Realeksamen 1953. Ansat på ØK's skibe, aftjent værnepligt i flåden. Ansat som lærling i skibsmæglerfirmaet Iversen & Jacobsen 1955.



M 206 ULRIK IUEL. Tavle M. * 28/5 1938. † 27/12 1939. Søn af assistent Niels Iuel og Sophie Magdalene (Rikke) Treschow.

M 212 GREGERS IUEL. Tavle M. * 3/9 1934 på Krabbesholm. Søn af kammerherre, hofjægmester Iens Iuel og Clara Benedicte Ulfsparré Treschow. Student, landvæsenselev, elev på Næsgaards Agerbrugsskole.



M 218 SERGIUS ZVEGINTZOW. Tavle R. * 11/5 1934. Søn af Michael Zvegintzow og Diana Alexandra Lucas.

M 220 STEPHEN PHILLIPS. Tavle R. * 22/5 1938. Søn af Eustace Dockray Phillips og Helen Aurelia Lucas.

M 227 PER IUEL. Tavle M. * 13/3 1935 på Frederiksberg. Søn af sekretær Mogens Iuel og Grete Adelgunde Sophie Tychsen. Aftjent værnepligt ved marinen i Grønland. Hønseriejer på Birkehøj ved Helsingør.



M 228 HANS PALLE IUEL. Tavle M. * 23/4 1937 på Frederiksberg. Søn af sekretær Mogens Iuel og Grethe Adelgunde Sophie Tychsen. Student 1955. Shippingvirksomhed.



M 229 NIELS IUEL. Tavle M. * 13/10 1924 på Meilgaard. Søn af hofjægermester Christian Frederik Iuel og Kate Harriet Ryan Treschow. Student. Sekondløjtnant ved livgarden. Forstkandidat. Skovrider på Meilgaard. ∞ 16/6 1953 m. Sylvia Wendela Pretoria van Lennep. 1 datter.



M 230 CHRISTIAN IUEL. Tavle M. * 25/1 1929 på Meilgaard. Søn af hofjægermester Christian Frederik Iuel og Kate Harriet Ryan Treschow. Student. Handelseksamen fra Niels Brock. Sergeant ved livgarden, farmer i Sydafrika. ∞ 24/4 1954 m. Karin Adele Philippa Carst. 1 søn og 1 datter.

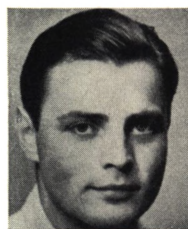

M 232 PETER HVENEGAARD. Tavle Q. * 25/10 1937. Søn af forpagter Poul Hvenegaard og Else Petersen (senere gift Pontoppidan, se tavle O). Skovfogedelev.



M 243 PETER LUCAS LE BOUTILLIER. Tavle R. * 23/11 1937. Søn af Edward Howell le Boutillier og Una Lucas.

M 272 NIELS-BO SUHR WILLUMSEN. Tavle G. * 1/2 1938. Søn af grosserer Erik Holger Suhr Willumsen og Ebba Sophie Hansen * Nielsen. Realeksamen 1955. Student 1958. Stud. med.



M 275 TORBEN FEDDERSEN. Tavle L. * 15/3 1936 i København. Søn af oberstløjtnant, kammerjunker Otto Josias Feddersen og Regitze Bech. Handeluddannelse i Østasiatisk Kompagni og i Hamburg og Paris.



NAVNELISTE

Bogstaverne og tallene henviser til de tavler, hvor navnene findes.

A	Adersen	Tavle 2	Harriman	C
	Ahlefeldt-Laurvig-Bille	P	Hedges	H
	Ambrosius	K	Helsted	F 2
			Holm	F 2
B	Bech	L-O-P	Holmblad	N
	Beck	O	Hunt	R
	Boutillier (le)	R	Hvenegaard	Q
	Brammer	E 1 og 2		
	Buzzell	C	I	Iuel
				M 1 og 2
C	Cant	B	J	Jacobsen
	Carpenter	C		Y
	Cederqvist	P		Jeppesen
	Clausen	M 2		E 1
				Jessen
D	Dam	E 2		E 2
	Dam-Mikkelsen	F 1		Jessen
	Dinesen	M 1 og 2		G 1
	Dircks	F 2		Johansson
	Dolliff	A		G 1
				Jørgensen
			K	F 2
☛	Einer-Jensen	E 2		Keene
	Ekhäll	G 2		C
	Erichsen	Tavle 2		Kiss
				M 2
F	Falmer-Larsen	F 1		Knipschildt
	Feddersen	L		P
	Fonnesbech	E 1		Koefoed
	Forsbring	G 1		Y
	Friis	E 1		Kristensen
	Frydenberg	Y		J
				Kyed
				Q
G	Gråe	Tavle 1	L	Larsen
	Graver	M 1		F 1 og V
	Guillette	C		Locher
				M 2
H	Haffner	L		Lucas
	Hansen	P		R
			M	Madsen
				F 1
				Malling
				G 2
				Mathiesen
				Tavle 2
				Matousek
				G 1
				Mayer
				K
				Moltke
				P
				Møller
				E 2
				Møllgaard
				G 1
			N	Nørgaard
				N

O	Oakes	A	Spencer	C		
	Olsen (Engelsborg) ...	S	Suhr (fynske linie)	Q		
	d'Origny	Tavle 1	Suhr (Rosengd. linie) .	S		
	Otis	C	Suhr (andre danske) ...	J-T-U-V-X-Y		
P	Pahle	X	Suhr (svenske linie) ...	G 1 og 2		
	Pedersen	E 2	Suhr (engelske linie) ...	H		
	Petersen	Q og J	Suhr (nordam. linie) ..	B-C-D		
	Phillips	R	Suhr (sydam. linie) ...	K		
	Pontoppidan	O-Q	Suhr-Hansen	P		
R	Radoux	H	Suhr-Jessen	G 1		
	Rask	J	Sundgren	G 1		
	Reese	F 2	Sweet	C		
	Reimann	U	Sørensen (Damm)	Q		
	Reinert	E 2	T	Tage-Jensen	M 1	
	Ritchie	M 2		Teisen	S	
	Rootham	R		Thaning	F 1	
S	Schmedes	L		Thomas	K	
	Schmidt	Tavle 2		Thygesen-Nim	Y	
	Schmitt	J		Treschow	M 1 og 2	
	Schou	F 1	V	Vordemann	R	
	Schouboe	F 1 og 2		W	Westi	I
	Schouboe-Madsen	F 1			Willumsen	G 2
	Schrøder	Q			Winser	E 1
	Senet	K	Z	Zvegintzow	R	
	Skog	G 1				

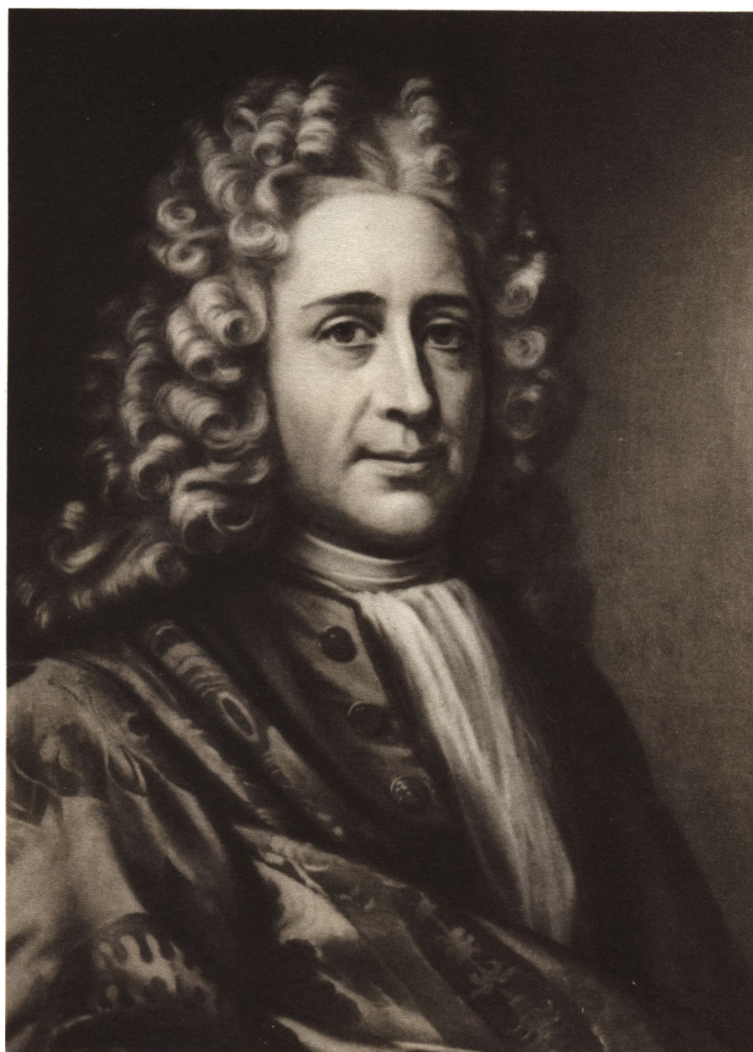

Handwritten signature in cursive script, likely reading "Ludvig Holbæk".



Kathrine Suhr

** Peters*



O. W. Suhr



Dorothea Salo

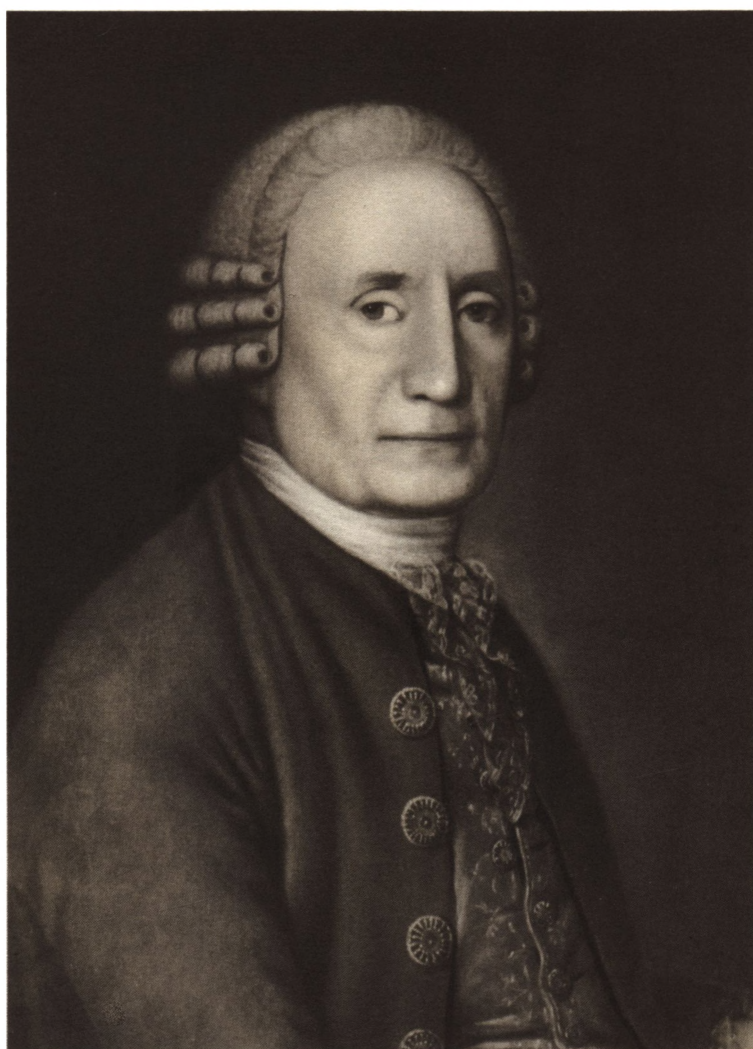

J. B. Luber



Christine Caroline Andrea Suhr

** Født*



J Th Pump

DIS-Danmark

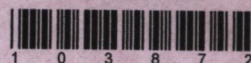

1 0 3 8 7 2