



Dette værk er downloadet fra Danskernes Historie Online

Danskernes Historie Online er Danmarks største digitaliseringsprojekt af litteratur inden for emner som personalhistorie, lokalhistorie og slægtsforskning. Biblioteket hører under den almennyttige forening Danske Slægtsforskere. Vi bevarer vores fælles kulturarv, digitaliserer den og stiller den til rådighed for alle interesserede.

Støt Danskernes Historie Online - Bliv sponsor

Som sponsor i biblioteket opnår du en række fordele. Læs mere om fordele og sponsorat her: <https://slaegtsbibliotek.dk/sponsorat>

Ophavsret

Biblioteket indeholder værker både med og uden ophavsret. For værker, som er omfattet af ophavsret, må PDF-filen kun benyttes til personligt brug.

Links

Slægtsforskernes Bibliotek: <https://slaegtsbibliotek.dk>

Danske Slægtsforskere: <https://slaegt.dk>

DANSKE
HORTONOMER
1970

DANSKE HORTONOMER 1970

Redigeret af
J. H. WANSCHER

Statistiske opstillinger
udarbejdet af
SVEND AA. CHRISTENSEN

Udgivet af
FORENINGEN AF DANSKE CIVILHORTONOMER
København 1970

FORORD

I 1947 udkom 5. udgave af hortonomernes »blå bog« (Danske havebrugskandidater 1865–1946). Til udgaven blev i 1955 udarbejdet et supplement, der foruden biografier af de i perioden 1947–55 dimitterede hortonomer omfattede en ajour føring af tidligere optagne.

Store dele af de aktuelle oplysninger i en biografisk oversigt forældes hurtigt. I løbet af blot fem år vil der for mange være sket så væsentlige ændringer, at materialet – omend korrekt – kan have betydelig misvisning.

Dette gælder i særlig grad de senest optagne årgange, da der ofte i de nærmest efter eksamen liggende år er tale om midlertidig beskæftigelse, indtil ønsket område er fundet. Dertil kommer, at nye årgange helt vil savnes.

I Foreningen af danske civilhortonomers bestyrelse har spørgsmålet om en fornyelse af biografien derfor gennem en årrække været til overvejelse. Især har mulighederne for en form, der vil være let at holde ajour ført, været søgt belyst. Det har dog vist sig svært at finde en sådan form, når den skal holdes indenfor de ret snævre økonomiske rummer.

På baggrund af et ønske, hortonomiaafdelingerne havde, om ved KVL at have en samlet up to date oversigt til rådighed, tilbød J. H. Wanscher at kunne varetage det omfattende arbejde med indsamling af materiale til en ny »blå bog«. J. H. Wanscher lagde allerede en betydelig indsats gennem sin medvirken ved ovenfor nævnte udgave af 1947.

DC's bestyrelse nedsatte et »blåbog-udvalg« til sammen med J. H. Wanscher at fastlægge formen for en ny biografi. Det besluttedes at lade udgivelsen være baseret på en aktiv interesse i hortonomernes kreds, og

73 6165

tilslutningen opfordredes givet ved prænumeration på bogen. Udgivelsen fik tilslutning fra omkring 200 hortonomer, hvorved det økonomiske startgrundlag var tilvejebragt, og derfor er nu DANSKE HORTONOMER – 1970 en realitet.

Biografien medtager kun årgangene fra og med 1904. Oplysninger om tidligere årgange må derfor søges i tidligere fortegnelser og supplementter udsendt i 1904–1911–1922–1931–1937–1947 og 1955. I det statistiske materiale er dog medtaget samtlige 842 hortonomer – heraf 145 (alle døde) fra før år 1904.

Bogen lægger først og fremmest vægt på det, der kendetegner perioden *efter* eksamen. Oversigten gør således mindre ud af praktikken og beskæftiger sig slet ikke med hortonomernes familiære forhold. Der er i opstillingen tilstræbt en enkel lay-out med illustrationer fri af tekst. Er opbygningen af oplysningerne ikke helt konsekvent, kan det skyldes dels de enkeltes varierende oplysningsform, dels varierende redaktionel bearbejdning i den lange indsamlingsperiode.

DC's bestyrelse takker J. H. Wanscher for det utrættelige og umådelig slidsomme arbejde, der har strakt sig over mere end to år, og retter iøvrigt en tak til Svend Aa. Christensen, der med det statistiske materiale har illustreret uddannelsens perspektiver og iøvrigt har varetaget det store tekniske arbejde ved biografens planlægning og ved prænumerationsarrangementet.

Bestyrelsen for
FORENINGEN AF DANSKE CIVILHORTONOMER
1970

DANSKE HORTONOMER 1865-1970

Statistiske opstillinger
udarbejdet af SVEND AA. CHRISTENSEN

Hortonomuddannelsen	8
Antal hortonomer	9
Alder ved eksamen	11
Kvindelige hortonomer	11
Nulevende hortonomer	12
Beskæftigelsesudvikling	14
Hortonomers aldersforhold	15
Hortonomers geografiske placering	16

Hortonomuddannelsen

De hortonomer, der dimitteres i 1971, har gennemgået fire fulde universitetsstudieår ved Den kgl. veterinær- og »landbo«-højskole (KVL) (Veterinary and Agricultural University – København) for uden en foruddannelse omfattende et/to års praktik og en adgangseksamen. Denne årgang vil dermed have indledt det foreløbigt sidste trin i hortonomuddannelsens udvikling.

I den nærmest forudliggende periode – eksamensårene 1964-70 – har studiet kunnet gennemføres på en tre måneder kortere tid. I eksamensperioden 1943-62 havde hortonomstudiet en nom. varighed på 31 måneder, hvortil kom adgangseksamen og min. fire års praktik. Den sædvanligt anvendte samlede uddannelses tid har været 8-10 år, jvnf. afsnittet *alder ved eksamen*.

I 1970 er uddannelsen taget under vurdering af *nyt* studieplanudvalg. Udviklingen stimulerer til at gennemføre de højere uddannelser under en friere studieform med friere fagkombination og til en foruddannelse med vægt på teoretiske kundskaber, hvor praktik overføres fra forudsætning til pointgivende suppleringsfag.

Mulighed for studiespecialisering kan øge uddannelsens tilpasning til beskæftigelsesområdernes specialisering. Omend studieudvidelsen kan synes at øge »afstanden« til visse af de områder, hortonomer skal arbejde for, bliver resultatet utvivlsomt det modsatte, – en endnu bedre baggrund for dyberegående mere effektiv bearbejdning af foreliggende emner.

Til sikring af videnedlignelse og -udvidelse må systematisk efteruddannelse forventes efterhånden at indgå som en integreret del af en højere uddannelse.

Hortonomstudiet er fra 1960 opdelt i to linier med sigte på beskæftigelse i tilknytning til henholdsvis *den intensive planteproduktion* (G-linien) (bl. a. ved forsknings-, undervisnings- og rådgivningsvirksomhed) og til *park-, have og landskabspleje* (A-linien) bl. a. ved landskabsarkitektvirksomhed, kommunal parkadministration og rådgivning i privathavesektoren).

Studiet omfatter for

G-linien:

1. del botanik
geografi
kemi, organisk
kemi, uorganisk og almen
matematik
samfundsøkonomi
tegning
2. del agrikulturkemi
blomsterdyrkning
fysik, meteorologi og klimatologi
fysiologisk botanik
genetik
botanik
mikrobiologi
mineralogi, geologi
og jordbundslære
variationsstatistik

A-linien:

1. del botanik
havekunstens historie
kemi, organisk
kemi, uorganisk og almen
landmåling I
matematik
samfundsøkonomi
tegning
2. del fysik, met. og klimatologi
fysiologisk botanik
botanik
landmåling II
mikrobiologi
mineralogi, geologi
og jordbundslære
plantekendskab
tegning
teknisk mekanik

3. del blomsterdyrkning
 datalogi
 frugtavl
 gartneriets og frugtavlens
 økonomi
 grønsagsdyrkning
 bygnings- og redskabslære
 zoologi
 kulturteknik
 plantedriving
 plantepatologi
 planteskoledrift
 teknisk giftlære

3. del administration
 anlægsgartneri
 anlægstyper
 byplanlægning
 zoologi
 jord- og vandbygning
 kulturteknik
 landskabs- og fredningslære
 planlægning
 plantekendskab
 plantepatologi
 teknisk giftlære

Antal hortonomer

Siden det første eksamensår 1865 er der i alt uddannet 842 hortonomer. Forde-
 lingen over årene er vist i fig. 1 og 2. Det er gennemsnitligt godt 7.9 årligt. Der
 er udgået ialt 101 hold, idet årene 1868 – 1902 – 1922 – 1928 – og 1963 ikke har
 haft eksamenshold. Den gennemsnitlige holdstørrelse er således godt 8.3.

Mere illustrerende for uddannelsen og dens udvikling end det totale gennem-
 snit er dog de enkelte perioders tal, tabel 1. For de første 69 år, 1865–1933 incl.,
 er gennemsnittet således kun godt 4.1 årligt. Umiddelbart efter denne periode
 indtræder en ganske betydelig stigning i antallet, en del neddæmpet ved de
 foran nævnte uddannelsesændringer i 1943, men ellers vedholdende til begyn-
 delsen af 50-erne. Denne periode, 1934–52 incl., har et antal på gennemsnitligt
 18.4 årligt. I det følgende tiår, 1953–62 incl., har gennemsnittet været 9.1 årligt,
 og i perioden efter liniedelingen 1964–70, ligger gennemsnittet på ialt 16.4 årligt.
 For sidstnævnte periode er i tabel 2 vist årenes antal for hver af de to linier.
 For A-linien er gennemsnittet 6.3, for G-linien 10.1. Den samlede gennemførel-
 sesprocent for studiet ligger på ca. 70.

Tabel 1

Antal hortonomer uddannet

	ialt gns. pr. år	
1865–1933	285	4.1
1934–1952	350	18.4
1953–1962	92	9.1
1964–1970	115	16.4
1865–1970	842	7.9

Tabel 2

Antal hortonomer uddannet efter
 liniedelingen

	A-linien	G-linien	Begge linier
1964	8	8	16
1965	2	6	8
1966	7	10	17
1967	7	10	17
1968	6	10	16
1969	5	14	19
1970	9	13	22
1964–70 ialt	44	71	115
1964–70 gns.	6.3	10.1	16.4

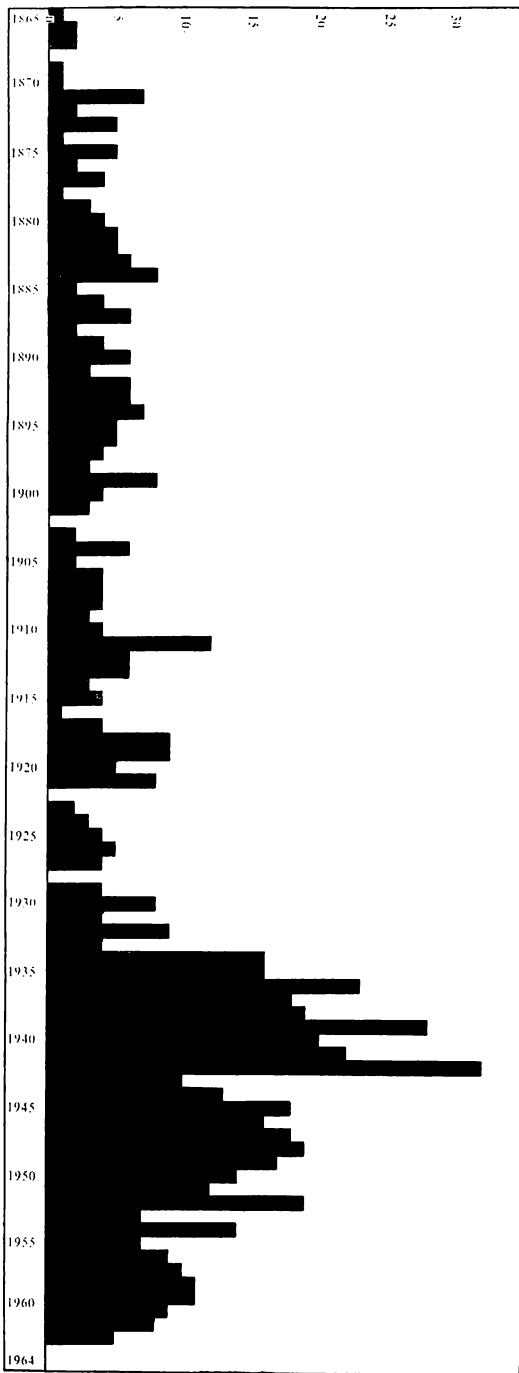

Fig. 1.
 Det uddannede antal hortonomer i
 årene 1865–1962.

Alder ved eksamen

En helt sammenlignelig opstilling af alderen ved eksamen for perioderne kan ikke foretages, da forskellige studieordninger og ændret varighed vil øve indflydelse herpå. Den gennemsnitlige alder ved eksamen var i perioden 1943–62 nøjagtig 27 år. Alderen i årene 1964–70 er vist i tabel 3 for hver af de to linier. Periodens samlede gennemsnit er for A-linien knap 26 år, for G-linien netop 26 år.

Tabel 3

Alder ved eksamen

	A-linien	G-linien
1964	26	25
1965	25	26
1966	26	26
1967	27	26
1968	26	26
1969	24	25
1970	26	28
1964–70 gns.	26	26

Tabel 4

Antal kvindelige/mandlige hortonomer

kategori	antal	%
ialt uddannede	842	100.0
kvinder	139	16.5
mænd	703	83.5

Kvindelige hortonomer

Det ses af tabel 4, at ialt 139 svarende til 16.5 % af alle uddannede hortonomer er kvinder. I de tidligste år uddannedes kun få kvinder (den første således i 1895), men antallet har været jævnt stigende, utvivlsomt især på grund af den ændrede placering af »den grønne linie« (A-linien). Dette fremgår da også af tabel 5, der sammenligner antallet af kvinder/mænd for hver af de to linier i årene efter liniedelingen. Ialt 39 % af A-liniens hortonomer er kvinder, medens G-linien har haft 17 % kvindelige. Ialt for begge linier udgør de kvindelige hortonomer 25 % af samtlige i denne periode, hvilket er en meget høj procent for en højere uddannelse. Se iøvrigt tabellerne 7 og 9.

Tabel 5

Antal kvindelige/mandlige hortonomer efter liniedelingen

år	A-linien		G-linien		ialt	
	kvinder	mænd	kvinder	mænd	kvinder	mænd
1964	3	5	1	7		
1965	2	0	2	4		
1966	4	3	2	8		
1967	1	6	3	7		
1968	2	4	3	7		
1969	1	4	1	13		
1970	4	5	0	13		
1964–70 ialt	17	27	12	59	29	86
1964–70 %	39	61	17	83	25	75

Nulevende hortonomer og deres beskæftigelse

Iflg. tabel 6 er 615 af de uddannede hortonomer i live, hvilket er ca. 73 %. Tabel 7 udtrykker, at kun 8.8 % af kvinderne er døde mod 30.6 % af mændene. Hvorvidt også dødeligheden har haft indflydelse på dette forhold er ikke undersøgt. Forskellen skyldes i overvejende grad – måske alene – den foran anførte senere uddannelse af kvinderne.

De nulevende 615 hortonomer er grupperede i tabel 8. Om 16 hortonomer foreligger i øjeblikket ingen oplysninger. En del af disse er muligvis døde. Størstedelen af de 77 (= 12.5 %) i *udlandet* er fastboende de pågældende steder. En del af disse er udlændinge, der har taget hortonomeksamen her i landet. En del er midlertidigt bosat i udlandet, bl. a. i forbindelse med beskæftigelse under tekniske bistandsprojekter.

Under *pensionerede* er henført 31, hvilket er 5.0 %.

Til gruppen *ude af erhverv* er henregnet 71, svarende til 11.5 % af alle nulevende. De 52, eller omtrent $\frac{3}{4}$, ses af tabel 9 at være kvinder. Det er i samme tabel vist, at mere end 40 % af alle kvinder er ude af erhverv, hvor procenten for mænd er 3.9. Med en forholdsmæssig stigning i antallet af kvinder må gruppen efterhånden ventes forøget noget. De, der er opført under »ude af erhverv«, kan godt have »egen virksomhed« udenfor fagområderne.

Ialt 91 har *egen virksomhed*, hvilket er ca. 15 % af alle nulevende. Af disse har (tabel 10) 43 eller tæt hen mod halvdelen producerende virksomhed indenfor gartneri, frugtavl og planteskole. 33, svarende til godt 1/3 af gruppen har selvstændig virksomhed som rådgivende og projekterende landskabsarkitekt, hertil medregnet anlægsgartneri. De resterende 15 har anden form – hovedsagelig handelspræget – for egen virksomhed.

I de senere år synes en mindre del end tidligere at have etableret egen virksomhed indenfor produktionsområderne, medens der er en klar stigning i antallet af hortonomer med egen virksomhed som rådgivende og projekterende landskabsarkitekt, befordret af såvel samfundsudvikling som uddannelsesspecialisering.

Under gruppen *under uddannelse* er henregnet 23, ca. 3.8 %, der er i færd med supplerende eller videregående uddannelse indenfor fagområderne såvel som ved andre fagområder. Værnepligtige er medregnet her.

Tilbage af de 615 er 306 hortonomer, der kan henføres til kategorien *ansatte*. Det er, som vist i tabel 8, omtrent 50 % af samtlige nulevende. Iflg. tabel 11 er ca. 1/3 af gruppen ansat ved *staten* (heraf 25 % ved KVL). Ved *kommuner* er beskæftiget knap 20 % (af disse er omtrent 60 % ved parkvæsen, ca. 35 % ved kirkegårdsvæsen og resten ved andet område).

Fig. 2.

Det uddannede antal hortonomer i årene 1964–1970 for hver af de to studielinier.

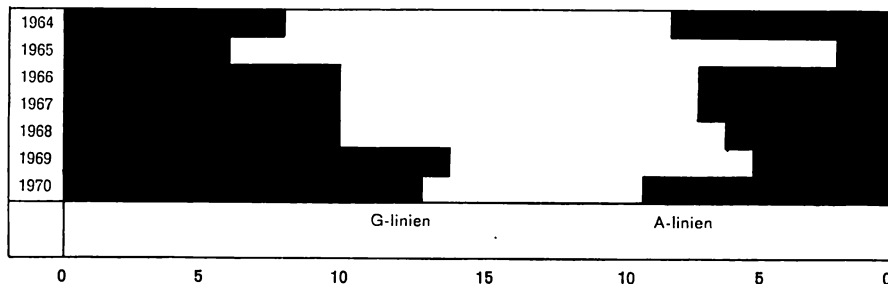

Tabel 6
Nulevende hortonomer

kategori	antal	%
ialt uddannede døde	842	100.0
nulevende	227	27.0
	615	73.0

Tabel 7
Kvinder/mænd døde

kategori	antal	% af gruppen	
		alle kv./md.	
ialt døde	227	100.0	27.0
kvinder	12	5.3	8.8
mænd	215	94.7	30.6

Tabel 8
Hortonomernes gruppering

kategori	antal	% af gruppen	
ialt nulevende	615	100.0	
ukendte	16	2.6	
i udlandet	77	12.5	
pensionerede	31	5.0	
ude af erhverv	71	11.5	
egen virksomhed	91	14.8	
under uddannelse	23	3.8	
ansatte	306	49.8	

Tabel 9
Hortonomer ude af erhverv

kategori	antal	% af gruppen nulevende	
ialt ude af erhverv	71	100.0	11.5
kvinder	52	73.2	40.9
mænd	19	26.8	3.9

Tabel 10
Hortonomer med egen virksomhed

kategori	antal	% af gruppen nulevende	
ialt egen virksomh.	91	100.0	14.8
produktion			
gartneri	31		
frugtavl	3		
planteskole	9	47.2	7.0
Rådg. og projekter.			
landsk.arkitekt, heru.			
anlægsg.virksh.	33	36.3	5.4
Anden forretnings-			
virksomhed	15	16.5	2.4

Gartnerskoler beskæftiger godt 4 %, og *erhvervsorganisationer* 5.6 % ved rent organisationsarbejde, publikationsvirksomhed, laboratorieledelse og afsætningsfunktioner.

I *rådgivningsarbejde* er ansat ialt hen mod 20 % (af disse er ca. 1/3 tilknyttet produktionsområderne, 2/3 de grønne områder (miljøetablering, hovedsagelig i privathavesektoren).

Ved *private virksomheder* er ligedes beskæftiget henmod 20 % (heraf 55 % ved handelsvirksomheder, omtrent 30 % ved landskabsarkitektvirksomheder og de resterende ved øvrige private virksomheder.

Beskæftigelsesudvikling

Sammenlignes foranstående statistiske opstillinger med tilsvarende materiale, der udarbejdedes i 1962, fremkommer flere interessante forhold. Det totale antal nulevende hortonomer er steget med henmod 15 %. Gruppen *udlandet* er steget med absolut 20 %, andelen med konkret 0.5 %. *Pensionerede* er steget med absolut ca. 100 %, andelen med konkret 2 %. Gruppen *ude af erhverv* er faldet med absolut ca. 10 %, andelen med konkret ca. 4 %. *Egen virksomhed* er faldet med absolut ca. 12 %, andelen med konkret 4 %. Gruppen *ansatte* er steget med absolut ca. 25 %, andelen med konkret 4.5 %. I denne gruppe er stigningen sket ved *staten* med absolut 35 %, andelen med konkret 2.7 %, ved *gartnerskoler* med absolut 150 %, andelen med konkret 2.1 % og ved *private virksomheder* med absolut 50 %, andelen med konkret 3.2 %. Her udgør medarbejdere ved landskabsarkitektvirksomheder en betydelig, *ny gruppe*.

Ved *kommuner* er stillingen en absolut stigning på 5 %, et *fald* i andelen på konkret 3.6 % og for *de grønne områders rådgivningsgruppe* omtrent det samme absolut og et *fald* i andelen på konkret 2.3 %. For *produktionserhvervene* har udviklingen ligeledes været stagnerende med en uændret absolut balance, svarende til et *fald* i andelen på konkret 2.2 %.

Tilbagegangen er uheldig, da begge beskæftigelsesfelter har tydelige behov for udbygning af teoretisk arbejdskraft. Der ligger nok i begge tilfælde for en stor del en forklaring i de uddannelses- og undervisningsmæssige begrænsninger. For A-liniens vedkommende har den store efterspørgsel efter hortonomer fra denne nye linie (første eksamensår 1964) ikke kunnet tilfredsstilles med den til rådighed værende kapacitet. Her er således først og fremmest en kapacitetsforøgelse nødvendig for at afhjælpe behovet.

For G-liniens vedkommende vil en sammenhængende projekt-konkret undervisning være mere imødekommende for især de meget intensive produktionserhvervs behov end en spredt detail-abstrakt fremlægning, hvorudfra eksakte totale produktionsplaner vanskeligt kan udarbejdes. Nye studieplaner kan muliggøre en tilpasning af disse forhold, men forudsætter naturligvis den nødvendige ændring i undervisningsprincip og lærer-baggrund. Derefter må naturligvis erhvervsområderne tilrettelægge en planlægning af hortonom-anvendelsen. Adskillige af hortonomiens beskæftigelsesområder må anses at have behov for flere hortonomer ved løsning af mange nye opgaver. G-liniens hortonomer må således være motiverede i udvidet tilrettelæggelse af fremstilling og afsætning af gartnerierhvervenes produktion og i tilknyttede industrivirksomheders udviklingsarbejde. A-liniens hortonomer har nye arbejdsopgaver i forbindelse med egnsudvikling, byplanlægning, fredningsarbejde og landskabspleje – i det hele taget miljøetablering og -forvaltning.

Tabel 11

Ansatte hortonomer

kategori	% af		
	antal	gruppen	nulevende
ialt ansatte	306	100.0	49.8
v. staten	103	33.7	16.8
v. kommuner	59	19.3	9.6
v. gartnerskoler	13	4.2	2.1
v. erhv.organisat.	17	5.6	2.8
v. rådgivning	58	18.9	9.4
v. priv. virksomh.	56	18.3	9.1

Hortonomers aldersforhold

I fig. 3 nedenfor er illustreret hortonomernes »afgangstal«, idet afgangen er regved 70-året. Figuren omfatter perioden 1970–2010 og benytter et tre-års løbende gennemsnit. Materialet medregner alle nulevende hortonomer under 70 år. De 63 yngste når 70-året i årene 2011–2016 og er således ikke medtaget i illustrationen.

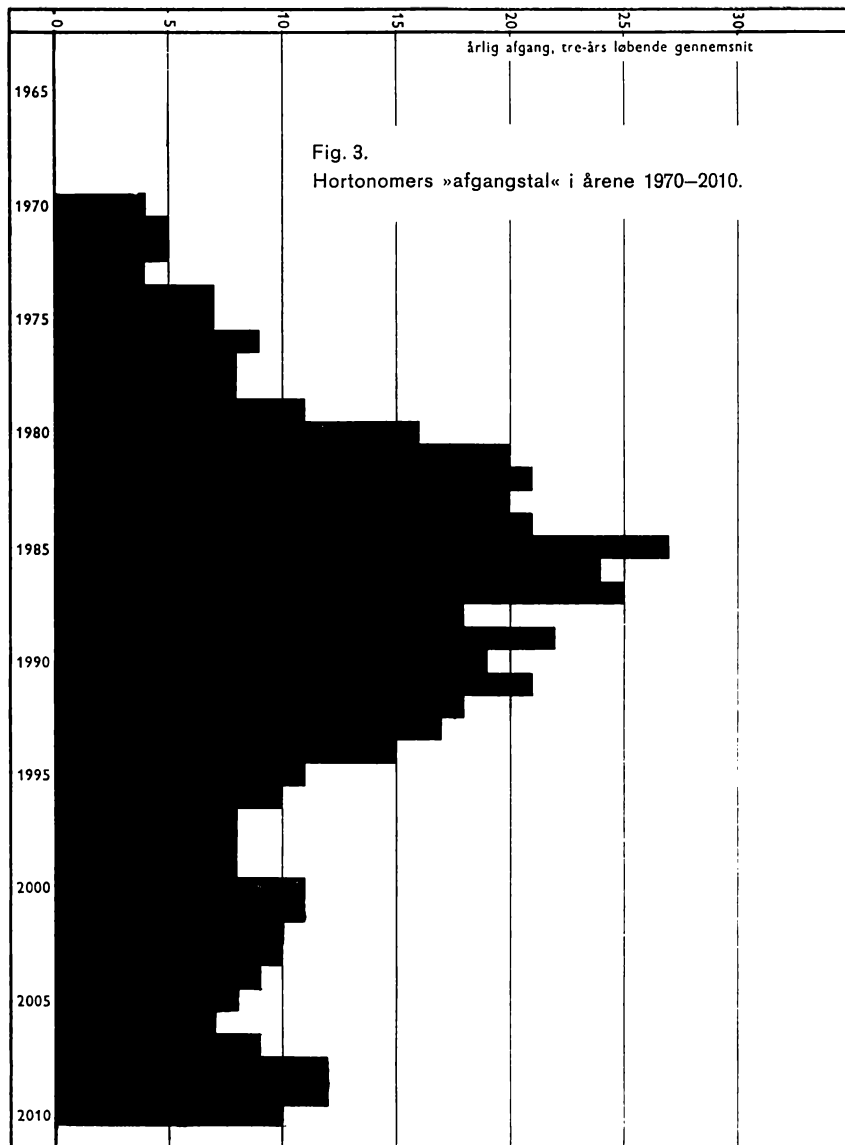

Hortonomers geografiske placering

Af de nulevende hortonomer, hvis opholdssted kendes, er – jvnf. nedenstående fig. 4 – 59 % bosat på Sjælland, 18,2 % i Jylland, 7,6 % på Fyn, 1,5 % på Lolland-Falster, Møn og Bornholm og 13,7 % i udlandet.

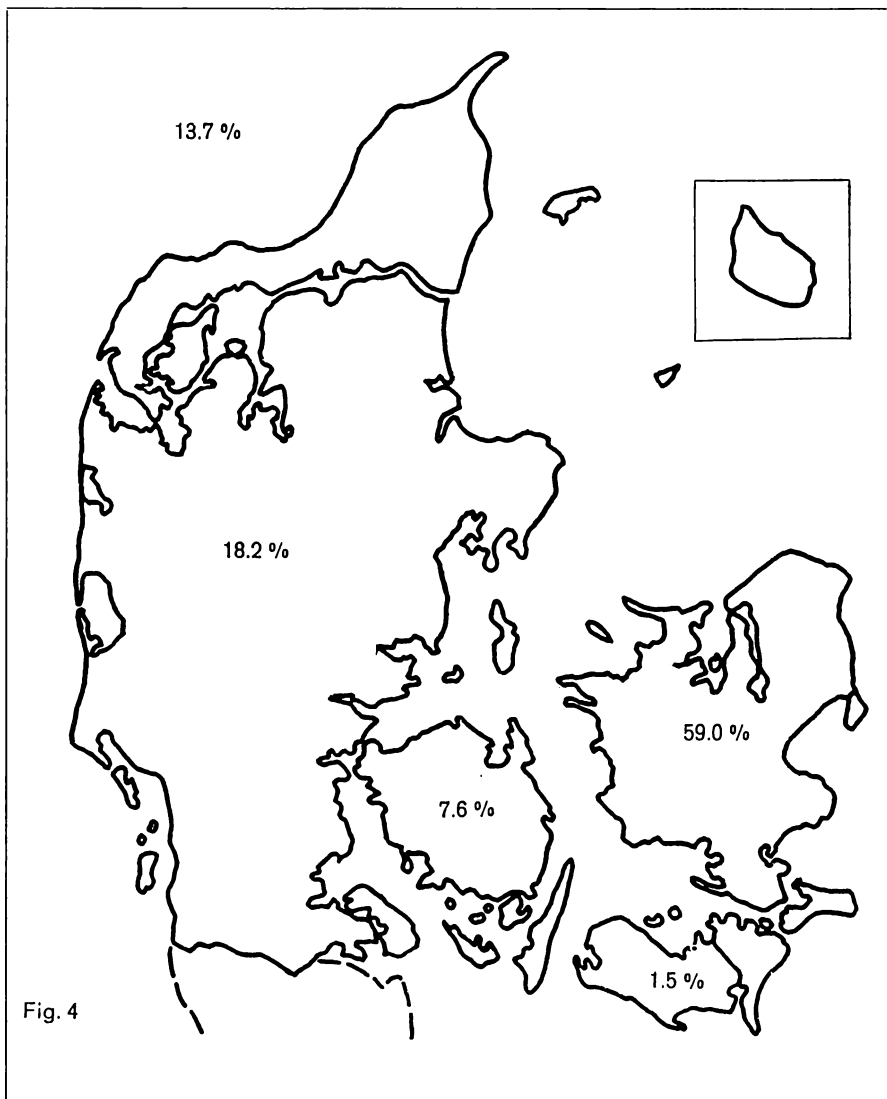

Ikke tidligere meddelte dødsfald 1955-1970

105†. *Rasmus Brostrøm* (årgang 1894), født 8-2-1871 i Viborg. Planteskoleejer. Død i København 7-11-1955.

123†. *Peter Christian Larsen Grøn* (1897), født 8-4-1871 i Solbjerg ved Slagelse, handelsingartner i Holbæk. Død her den 8-2-1960.

128†. *Axel Jørgen Arner Manniche* (1898), født 1-1-1874 i Sonnerup ved Roskilde. Handelsingartner i Horsens. Død den 30-9-1955.

131†. *Svend Holm* (1899). Født 16-12-1875 i København. Fuldmægtig ved Københavns begravelsesvæsen. Død 1-6-1967.

134†. *Axel Otto Staggemeier* (1899). Født 13-6-1876. Frugtavler i Gentofte. Død den 19-2-1962.

145†. *Axel Ulleriks* (1903), overgartner på Wedellsborg, Fyn. Født i Tersløse den 5-3-1882. Død den 20-6-1956.

1904

146†. *Peter Emil Böttiger*, født 16-11-1881 i Hansted ved Horsens. Huslærer, senere på Århus Kathedralskole. Praktik 1897-1902. Praktisk prøve på Rosenborg. Var efter eks. anlægsgartner i Potsdam. Senere tegner hos havearkitekterne Körner & Brodersen i Berlin. Har arbejdet for havearkitekterne Glæsel og Erstad-Jørgensen. 1908-12 og 1916-26 havearkitekt i Århus. 1912-16 stadsgartner i Århus. 1926 havearkitekt i Skanderborg og derefter atter havearkitekt i Århus. Medstifter af Foreningen til Kirkegaardskultur 1926. Død i Århus 23-12-1958.

147†. *Carl Erhard Elers-Nielsen*. Født i Fakse den 24-11-1882. Præliminæreksamen. Uddannelse på Mullerup og Orebygaard. Efter eks. 1904-07 medhjælper i Botanisk Have. 1907-10 assistent ved Københavns begravelsesvæsen. 1910-13 kommunegartner på Frederiksberg. Fra 1-4-1913 inspektør ved Solbjerg kirkegaard. 1904-07 ledet tegneundervisningen på Rosenborg. Med-

stifter af Foreningen af danske Havebrugskandidater og 1915–19 medlem af dennes bestyrelse. Død i København den 6–10–1950.

148†. *Niels Peder Jensen*. Født den 10–8–1873 i Udby ved Holbæk. Efter eks. lærer på Tune og Høng landbrugsskoler og derefter på Randers Børnehjem. Fra 1–5–1909 til sin død gartner og forstander for børnehjemmet »Solvang« i Tølløse. Død 1923.

149†. *Otto Thorvald Frederik Emanuel Mielche*. Født 3–2–1882 i Århus. Efter eks. en tid handelsgartner i Thorshøj ved Hornbæk. Ansattes 1912 i Østasiatisk Kompagni. Døde ved en ulykkelig hændelse i Singapore 21–2–1914.

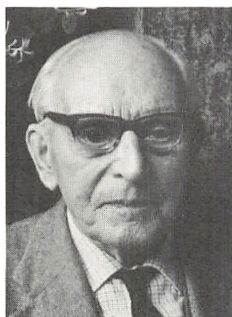

150. *Christian Beck Skrydstrup* (Chr. B. Skrydstrup). Født i Lundumskov ved Horsens 28–9–1879. Efter folkeskole og praktik (1894–99) hos gartner Løwe på Østerbro og i Rosenborg Have sluttende 1899 med praktisk prøve. Derefter medhjælper hos handelsgartner Erichsen, Tesdorffsvej. Fra 1–1–1900 assistent ved de kgl. Haver på Rosenborg. Efter havebrugseksamen 1904–16 assistent ved Københavns begravelsesvæsen, Vestre Kirkegaard. 1916–19 inspektør ved Assistens Kirkegaard. Fra 1919–1949 inspektør ved Vestre Kirkegaard, og derefter pensioneret. 1945 forestået begravelserne af frihedskæmperne i Ryvangen og Mindelundens senere anlæggelse. Medl. af bestyrelsen for og senere sekretær i Dansk Chrysanthemum Selskab. Fra 1924 og i en årrække medl. af bestyrelsen for Foreningen af danske Havebrugskandidater (kasserer). Har været i styrelsen for Det kgl. d. Haveselskab og Fællesrådet for Havekunst. Har skrevet en del faglige artikler
Adr.: Københavns og Omegns Sygehjem, Ordrupvej 30–32, 2920 Charlottenlund.

151(†). *Johanne Caroline Martine Rønholt-Petersen* gift *Åkesson*. Født 7–9–1882 på Petersgaard ved Kallehave. Bosat i Finland. Formentlig død.

1905

152†. *Hans Jørgen Carl Ortmann*. Født 29–7–1881 i Malmø. Ansat efter eksamenen ved Københavns begravelsesvæsen. Senere tegner hos havearkitekt E. Glæsel. Rejste til Tyskland. Død 6–2–1912.

153†. *Ingegerd Kristina Strömberg*. Født 22-12-1881 i Gøteborg. Efter eks. 1906-07 gartner hos godsägare Sjöberg, Södervik. Dernæst selvstændig gartner på Björkegård, Partilled, Sverige. 1907-15 lærerinde i havebrug ved Gøteborg kvinnliga folkskolaseminarium og 1915-19 skolkökslärarinna sammesteds. Fra 1920 skolkökslärarinna ved Gøteborgs högre folksskola og den praktiska Mellanskola. Død i 1949.

1906

154. *Clara Elisa Marie Fischer-Møller* gift *Brink*. Født på Frederiksberg den 15-11-1883. Præliminæreksamen. Efter eks.: Medarbejder ved »Dansk Frøkontrol« og derefter assistent ved prof. W. Johannsens arvebiologiske undersøgelser. I de senere år bosat i Frederikssund. Nærmere oplysninger foreligger ikke.

155†. *Bodil Locher* gift *Hüttemeier* (Bodil Hüttemeier). Født 23-1-1885 i Hornbæk. Praktisk uddannelse 1902-1904. Udførte efter eksamenen forsøg for prof. Frederik Weis. Derefter for prof. Stenbæk og for prof. Kølpin Ravn og atter for prof. Weis. Har i 1909-10 tegnet hos havearkitekt E. Glæsel. Død den 27-12-1969 i »Skriverhuset«, Hornbæk. Nekrolog i *Horticultura* 1969 side 137.



156†. *Ove Halvorsen Sæborg*, født 18-12-1882 i København. I 1907 og atter i 1908-09 hos E. Benary i Erfurt. 1909-10 hos J. C. Schmidt, Erfurt. Fra 1911 til sin død disponent hos Chr. Olsen, frøavl, frøhandel, Odense. Død i Odense 6-7-1958.

157†. *Marie Christine Tranekjær*, f. 2-1-1884 i Vitten pr. Hinnerup. Gik på Beder gartnerskole. Efter eksamenen lærer ved Kærhave landhusholdningsskole. Har opholdt sig flere år i N-Amerika. Fik efter hjemkomst i 1924 en bladviosk i Thisted. Rejste derefter til S-Amerika og vendte atter tilbage for at få en kiosk i Horsens. Har skrevet faglige artikler. Død i Randers november 1930.

158†. *Øvli Christensen*, født 11-1-1882 i Snovdrup pr. Malling. Efter eksamen 1907-18 lærer på Aarslev havebrugsskole samt handelsgartner. Fra 1918 gårdejer i Snovdrup og tillige lærer ved Beder gartner-skole og Malling landbrugsskole. Død 13-4-1951. Nestr. i Horticultura 1951 s. 54.

159†. *Søren Claus Clausen*, født 19-9-1879 i Hvidbjerg vesten Aa i Thy. Gik på Beder gartnerskole. Efter eks.: Lærer på Borris landbrugsskole, 1909 ved Ankerhus husholdningsseminarium i Sorø. 1909-14 ved Høng landbrugsskole. Ejede da gården »Rosbæksholm« i Høng. Fra 1914 forstander for Skårup landbrugs- og husholdsskole på Fyn. Stiftede i 1918 De samvirkende danske frøavlforeninger. Ret stor litterær virksomhed. Død 22-5-1953 i Skårup.

160†. *Lars Peter Olsen Kjelsøe*, født 28-8-1880 i Snesløv pr. Fuglebjerg. Gik på Beder gartnerskole. Efter eks.: Ophold i Dresden og Leipzig. 1909-16 gartner på Philadelphia, Dianalund. 1917-19 lærer og gartner ved Kærehave Husmandsskole i Ringe. 1920-29 anlægsgartner i Århus. 1924-28 lærer og gartner ved Ankerhus husholdningsseminarium. 1928-31 handelsgartner i Holbæk. Fra 1931 anlægsgartner i Hellerup. Død 13-12-1955 i Hellerup. Nekrolog i Horticultura 1954 s. 75.

161†. *Julie Stilling* gift *Friis*. Født 10-10-1886 i Præstø. Efter eks.: 1908-11 binderske hos A. S. Petersen, Kolding. Opholdt sig i sommeren 1911 på »Elmwood« havebrugsskole for kvinder ved Portsmouth og var dernæst hos E. Løwe i København. 1912 lærerinde på »Elmwood«. 1913-14 i Tønsberg i en privathave. 1914-18 medhjælper hos Otto Petersen, København. Var 1918-19 i Botanisk Have. Død i Randers 10-4-1931.

162†. *Olav Landkilde* tidl. *Jørgensen*. Født 7-4-1885 på Bogø. Præliminæreksamen. Dernæst praktik og praktisk prøve på Rosenborg. Efter eks.: Lærer på Aarslev havebrugsskole. Dernæst studierejse til England 1910. 1911-13 undergartner på Gisselfeld. 1913-14 gartner på »Ade-

laide« i Ordrup. 1914-17 ved Frederiksberg kirkegårde og ved Københavns kommune. Tog derefter ophold i Brunshaupten i Mecklenburg.
Død 4-7-1935.

163†. *Paula Regitze de Klaumann gift Landkilde*. Født 13-11-1888 i Store Hedinge. Efter eks.: På Swanley havebrugsskole i Kent og senere i en engelsk Villahave. Lærte derpå binderi hos E. Løwe i København. 1910-13 gartner og lærer ved frk. Langs skole i Silkeborg. 1913-14 overgartner på »Carlsminde« i Søllerød. 1914-16 lærer på Vilvorde. 1916-18 gartner på Assistens kirkegård.
Død i Sorø 20-8-1954.

164(†). *Carl Rasmussen f.* 15-4-1886. Præliminæreksamen og handelskursus. 1909 lærer på Ankerhus. Dernæst herskabsgartner i England. 1913-20 ansat i Ø.K. i Johore på Malakkahalvøen. Fra 1920 plantageejer, Marsarati Estate, Java. Herudover foreligger ingen oplysninger. Har sidst været bosat i Haag.

165†. *Valdemar Termansen (V. Termansen)*, født 1-2-1887. Tog i 1906 den praktiske prøve på Rosenborg. 1908-10 assistent hos havearkitekt E. Erstad-Jørgensen. 1909 assistent ved Ø.K.'s gummiplantager i Johore. 1912-14 Section-Manager på Mount-Austin-Johore Rubber Estates Ltd. Derefter fra beg. af 1915 til 1921 havearkitekt i København. Fra 1921-30 residerende direktør for Northern Rubber Co. Ltd. i Kelantan, Ø. Asien. Rejste atter hjem og virkede som havearkitekt i samarbejde med D. T. Poulsens planteskole. Københavns kommunes tilsynsførende med »Københavns Grøntorvs Auktion« fra januar 1933 til marts 1941. Rådgivende havearkitekt for Københavns amts vejinspektorat fra jan. 1941. Fra nov. 1944 til 1953 inspektør ved Prisudvalget for København, Frederiksberg og Gentofte. Derefter knyttet til stadsgartnerens kontor som havearkitekt. Har været medarbejder ved Emil Wiens bogforlag. Har skrevet »Planter i Skygge«, Kbh. 1934. »Nabo til Junglen«, Kbh. 1946, 189 s. Redigerede »Vore Haver« 1935-38. Medarbejder ved Berlingske Haveleksikon.

I 1919 medl. af best. for Dansk Arbejde. Medlem af »Adventurers Club«. Har i en årrække undervist i tegning i Københavns kreds af A.d.G.'s aftenskole.
Død 3-8-1966. Nekrolog i Horticultura 1966 p. 128.

166†. *Kresten Edvard Christiansen*, født 27-5-1883 i Aars Mark pr. Aars. Beder gartnerskole. Efter eks.: 1909-10 assistent ved Forsøgshaven i Esbjerg. 1910-12 lærer ved Beder. 1912 knyttet til havebrugsforsøgsvirksomheden og fra 1-4-1915 forsøgsleder og fra 1931 forstander på Spangsbjerg forsøgsstation, Esbjerg. Fra 1920 medlem af Fællesudvalget for Prøvedyrkning af Køkkenurter og fra 1933 medlem af Fællesudvalget for Frugtavløkonomi samt Radioudvalget for Havebrug og Gartneri. Modtog i 1937 Hartmanns Jubilæumslegat for Planteformaling. Har skrevet beretninger i Tidsskrift for Planteavl samt været medarbejder ved Nordisk ill. Havebrugsleksikon 4. og 5. udg. Død i Esbjerg 15-1-1952. Nekrolog i *Horticultura* 1952 side 16.

167†. *Birger Nicolaj Eeg Errboe* (Birger Errboe). Født den 23-10-1886 i Ringe. 4. kl. Hovedeksamen. Efter praktik og eksamen: 1910 ansat hos havearkitekt Hoemann i Düsseldorf. 1910-11 konsulent hos Chr. Olsens frøhandel i Odense, og derefter ansat en periode hos havearkitekt E. Erstad-Jørgensen. Fra dec. 1911 selvst. havearkitekt og i perioden 1915-28 anlægsgartner i København. 1913-16 tillige kommunegartner på Frederiksberg. Fra 1-6-27 graver og kirkegårdsgartner ved Ordrup kirkegård. Fra 1944 Indenrigsministeriets konsulent vedr. haverne ved Statens sindssygehospitaler. Drev en tid et udm. staudegartneri ved Tuborgvej. Medl. af »Havekunst«s redaktionsudv. Styrelsesmedl. i Foreningen for Kirkegaardskultur. Medl. af best. f. Dansk Anlægsgartner- og Havearkitektforening, senere Dansk Havearkitektforening. Har i G. N. Brandts: »Roser«, skrevet om »Rosenhaven«. Medarbejder ved Hirschsprungs Havebog og Berlingske Haveleksikon. Død i Ordrup den 14-5-62. Nekrolog i *Horticultura* 1962 p. 154.



168†. *Niels Klougart* tidl. Poulsen. Født i Serup, Thyholm 29-5-1885. Kommuneskole. Praktik 1902-07. Efter eks.: 1909-12 lærer på Vilvorde. 1912-13 Tysklandsophold. 1913-1951 forstander for Beder-Gartnerskole. 1951-58 emeritus-lærer sammesteds. Har skrevet: »Gødningslære for Gartneri og Havebrug« 1928, 1935. Artikler i fagskrifter. Formand for Det jydskes Haveselskab 1941-49. Formand for Alm. dansk Gartnerforenings repræsentantskab 1936-1954. I bestyrelsen for Gartnernes Salgsforening i Aarhus 1930-55 o.m.m. Død 30-9-58. Nekrolog i *Horticultura* 1958 side 172.

169. *Robert Akeleje Andersen*, født 11-11-1888 i Skåne. Søn af nr. 6, Mads Peter Andersen (1869). Praktisk uddannelse i planteskole drift i Holland, Frankrig og Ohio, U.S.A. 1914-24 ledet faderens gartneri i Jönköping. Fra 1924-39 arbejdet i Britisk Øst Afrika, hvor han har besiddet en plantage med kaffe og majs. Opholdt sig 1939-45 i Sverige, men rejste atter ud til Kenya, hvor han driver frugtavl og planteforædling, mest frugt. Adr.: Box 124 Kitale, Kenya, Africa.

170. *Hans Nilaus Jensen* (H. Nilaus Jensen). Født i Vig 24-9-1888. Alm. grundskole og dernæst praktik 1903-08. Efter eks.: Assistent ved Lbh. Havebrugsafdeling og i sommeren 1911 medhj. i Landbohøjskolens have. 1911-12 lærer ved Årslev havebrugsskole. 1912-13 anlægsgartner i Hasseris ved Alborg. 1914-16 kommunegartner i Holbæk. Fra 1. sept. 1916 til 1. juni 1934 1. afdelingsgartner i Botanisk Have i København. Derefter fra 1. maj 1934 til 1. sept. 1941 stiftsgartner på Vallø. Fra 1. aug. 1941 til 30-11-1955 botanisk gartner i København.

Fra 1939-41 medlem af bestyrelsen for Foren. af d. havebrugskandidater. Fra 1943 censor i havebrugsbotanik ved Landbohøjskolen. Har foretaget en del studierejser bl. a. til Tyskland og Schweiz 1926, til Prag, Krakov og Karpatherne 1929. Har skrevet: »Skildringer af Nutids-Erhvervsgartnerier« i »Danmarks Havebrugs og Gartneri«, var en kort tid, 1930-31 havebrugsmedarbejder ved »Morgenbladet«. Medarbejder ved »Vore haver« 1935-36. Skrevet om stauder i »Haveejernes Haandbog« 1944. I »Danmarks Haver« 1944 skrevet om Roser og Læge- og Krydderplanter. Medvirket ved Nordisk ill. Havebrugsleksikon 4. og 5. udgaver. Medarbejder ved Hagerups illustrerede konversationsleksikon 4. udg. 1948-53.

Fra 1949 medlem af bestyrelsen for Dansk dendrologisk Forening og sekr. i foreningen Gartnernes Alderdomshjem. Blev 1948 udnævnt til Ridder af Dannebrog. Adr.: Kbh. og Omegns Sygehjem, Ordrupvej 30-32, 2920 Charlottenlund.

171†. *Alfred Mortensen Danvig*. Født 28-3-1887 i Langtved ved Flødstrup på Fyn. Elev på Lyngby Landboskole. 1908 på Virumgård forsøgsstation. 1910-11 lærer på Vilvorde. 1911-14 hos Hjalmar Hartmann & Co. 1914-15 soldat samt på studierejse i U.S.A. 1915-16 hos L. Dæhnfeldt i Odense. 1916-22 forretningsfører og avlsleder hos Thomas Madsen, Slagelse-New York. Lærer ved Alm. d. Gartnerforenings elevundervisning. Fra

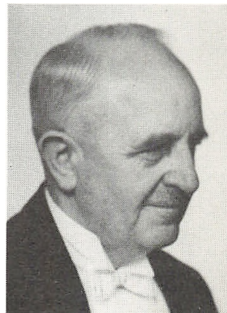

1-2-1922-28 konsulent for samme forening og redaktør af *Gartner-Tidende*. Fra 1928 med titel af kontorchef. Samtidig direktør for Gartnerne samv. Forsikringselskaber. 1922-28 forsøgsleder og indtil 1935 sekretær og kasserer for Fællesudvalget for Prøvedyrkning af Køkkenurter. Redaktør af »Den unge Gartner« 1925-28. Redaktør af Dansk Chrysanthemumforenings årsskrift fra 1935. Redigeret Alm. d. Gartnerforenings Jubilæumsskrift 1887-1937. Fra 1930 censor i væksthushbygning ved Landbohøjskolen. Har skrevet talrige bøger bl.a. om væksthushbyggeri og stueplanter. Medarbejder ved Nordisk illustreret havebrugsleksikon 4. og 5. udgave.

Død 20-3-1966. Nekrolog i *Horticultura* 1965 s. 65.

172†. *Hakon Sørensen*, født i Rørth ved Odder 23-4-1884. Praktik 1904-08. 1910-13 ass. i forsøgshaven, Esbjerg. 1913-20 forsøgsleder for Det jyske Haveselskabs havebrugsgård i Hørning. Fra 1-4-1920 forsøgsleder ved og fra 1931 til 1949 forstander for Statens forsøgsstation, Hornum. Fra 1920 medlem af Fællesudv. for prøvedyrkning af Køkkenurter og form. for Himmerlands Læ- og Hegnsplantningsforening. Fra 1944 formand for Jydsk Løgsektion.

Litt. virksomhed: Har foruden talrige forsøgsberetninger skrevet »Køkkenhavebruget i Jylland før og nu« (i Det jyske Haveselsk. 1873-1923). »Grundbog for det landbrugsfaglige Oplysningsarbejde«, 1943, 160 sider. Har skrevet om læ- og hegnsplantning.

Død den 18-2-1965. Nekrolog i *Horticultura* 1965 s. 48.

1911

173†. *Åke Ernst Hjalmar Bursell*, født 22-5-1889 i Jöteborg. 1911-12 ansat ved Skovfrøkontoret, København. 1912-13 ophold i England i The Royal Horticultural Society's Gardens og hos P. Barr & Son. 1914-17 planteekspert i Karen Coffee Co. British East Africa. Fra 1918 administrerende direktør for The British East African Planting Co. Dernæst selv plantageejer i Kenya og Tanganyika. Svensk vicekonsul for Kenya. Død i januar 1950.

174†. *Marius Michael Gram*, født 2-5-1887 på Kolde-mosegaard ved Sorø. Søn af no. 49 Hans Gram (1882). Alm. forberedelseseksamen. 1911-12 lærer på Vilvorde. 1912-15 i Tyskland, Canada, U.S.A. og Australien. 1915 et halvt år assistent ved Norges Landbrukshøjskole i Aas. Fra 1-4-1916 kommunegartner på Frederiksberg, fra 1945 tituleret stadsgartner. - 1917-20 leder af De

samv. danske Haveselskabers frugtplukkekursus. Fra 1931 medlem af Bestyrelsen for Dansk Havearkitektforening. Sekretær for Det kgl. danske Haveselskab. 1928–30 redaktør af »Dansk Frugtavl«, 1933–39 redaktør af »Havekunst«. Medlem af Fællesrådet for Havekunst 1941–43. Fra 1923 censor ved Landbohøjskolen. Har skrevet talrige bøger og skrifter om frugtavl og frugtpakning. Artikler i fagtidsskrifter her og i udlandet. Død 25-4-1946.

175. *Carl Johan Hansen*. Født i Helsingør den 21-11-1888. Præliminæreksamen 1904. Praktik 1904–07 i Carl V. Langes planteskole og handelsgartneri i Frederikssund. 1907–09 på Rosenborg kgl. gartnerlærestanstalt. Rosenborgeksamen 1909 (det sidste hold). Herefter tjent som infanterist i Kastellet.

Efter eks.: 1912–13 rejse i Tyskland med frugtavl som speciale og i England med ophold på Fircroft Højskole ved Birmingham. Rejste i foråret 1913 sammen med 174, Michael Gram, til U.S.A. og derefter til Australien og Tasmanien samt New Zealand også med frugtstudier for øje. Rejste i 1914 til Californien og arbejdede som medhjælper hos Mac Rorie Mac Laren, San Francisco. Efter besøg på flere forsøgsstationer og universiteter specialkursus i frugtavl ved Davis University farm. 1920 medhjælper hos Luther Burbank, derefter ene pr. bil gennem det dengang temmelig vejløse U.S.A. Fra 1921 honorarlønnet medhjælper i Københavns Botaniske Have og snart efter afdelingsleder sammesteds. (Tegne Victoria regia-bassinets). 1925–27 ansat ved Statens forsøgsstation i Hornum til dennes (midlertidige) nedlæggelse. 1928 atter afdelingsgartner i Botanisk Have. 1928–31 havebrugskonsulent for Salling Landboforening og lærer ved ungdomsskolen i Jebjerg. Fra 1–3–1931 til 1–3–1949 overgartner i Det kongelige danske Haveselskab, Frederiksberg.

Fra 1922 sammen med Michael Gram afholdt frugtpakkekursus. Ledet disse kursus fra 1930 for de samvirkende danske Haveselskaber, for foreningen Dansk Frugtavl samt for Salgsforeningen i Odense m.fl. Fra 1950 medarbejder ved Landsforeningen Dansk Frugtavl i frugtpakkeinstruktion. Har gennem årene haft havearkitektvirksomhed og var i en årrække kasserer for Dansk Havearkitektforening.

Fra 1931 medredaktør af »Haven« samt i redaktionsudvalget for »Havekunst«. Medlem af bestyrelsen for børnesanatorierne i København og omegn fra 1935–70. 1941–44 medlem af Fælleraadet for havekunst. Fra 1932 censor ved Landbohøjskolen. Fra 1953 medlem af styrelsen for råkostkurstedet »Humlegården«.

Siden 1954 medvirkende i O.E.C.D. (Organization for European Economic Cooperation and Development)

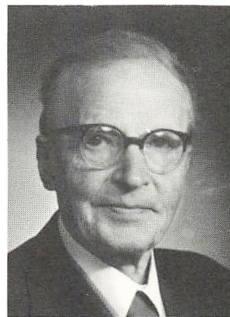

vedr. standardisering af frugt- og grønsagspakning med tilknyttende rejser.

Har siden ungdommen arbejdet med planteforædling, særlig æbler, af hvilke 1000 blev udplantet på ejendommen »Bakkebo«, Høje Sandbjerg, 1936. Har 1958 fortsat dette arbejde på Knuthenborg, finansieret af Havebrugets Forskningsfond. Har skrevet artikler i »Erhvervsfrugtavlere« samt i Nordisk illustreret Havebruksleksikon 4. og 5. udg., Berlingske Haveleksikon m.fl. st.

Adr.: Strandvejen 412, 2950 Vedbæk.

176(†). *Poul Christian Bøg Holme*, født 10-10-1889 i København. 1916-18 bestyrer af godset Holmstead Place, Sussex. 1918-20 direktør for firmaet Monksfield Farm and Piggeries Co. Ltd., Cambridge. 1920 forpagter af Great Chatwell Farm, Salop, England. Startede 1924 firmaet Poul Holme & Co., Provision Merchants & Importers. Solgte forretningen i 1930 til sin partner (H. Solberg) og var dernæst i 15 år konsulent for landbrugsbedrifter i England og Scotland. Købte 1945 »Horseway Head Farm« og derpå »Great Cocktree« i North Towton, Devonshire. Har drevet planteskole. Der foreligger ikke flere oplysninger.

177†. *Johanne Henriette Jensen*, født 24-9-1887 i Lammestrup ved Borup. Fik uddannelse på Kærehave og på Beder. Gartner på Gaabense færgegård og senere på Vojensgaard i Sønderjylland. 1915-20 tegner hos landskabsgartner Diederichsen i Århus. 1920-22 herregårdsgartner på »Onsø« ved Frederikstad, Norge. 1922-23 gartner og lærerinde på »Katrinebjerg Ungdomshjem« ved Århus, dernæst på »Bakkebo«. Fra 1929 til sin død forstanderinde for »Rosenvang Pige hjem« ved Viomose. Død 18-8-1946.

178†. *Thomas Michael Jensen*, født 17-6-1885 i København. Tog praktisk prøve på Rosenborg. Fra 1911 ansat i ØK. Rejste til Bagindien, hvor han anlagde og drev en stor gummiplantage.

Døde på rejse hjem til Danmark. Sænkedes i det Røde Hav.

179. *Charles Hugo Johansen* (C. H. Johansen) født 8-12-1888 i Skodsborg. Præliminæreksamen. Praktik i 4 år. Overtog efter eksamenen gartneriet »Tjørnebo« i Rødovre. Hegnssynsmand. Censor i plantedrivning ved KVL. »Tjørnebo« blev eksproprieret til en kommuneskole i 1960, og gartneriet føres nu videre ved Risby af den tidl. førstemand.

Adr.: Præstebakken 26, 2610 Rødovre.



180†. *Aksel Anders Marius Jørgensen*. Født i København den 1-11-1885. 1912 ansat ved Palmengarten i Frankfurt am Main. 1913-14 undergartner på Gisselfeld. 1915 villagartner i København. 1916-19 assistent hos havearkitekt J. P. Andersen. Fra 1-1-1920 selvstændig anlægsgartner i København. Død 20-7-1923.

181†. *Ane Kirstine Larsen Krustrup* gift *Bjerre*. Født 26-1-1880 i Taars, Vendsyssel. Død i Guldager, Hæstrup, d. 1-8-1964.

182. *Hother Kirketerp Paludan* (H. K. Paludan). Født i København den 3. juni 1889. (Søn af nr. 13, Christian Frederik Paludan (1871)). 4. klasses hovedeksamen og derefter praktisk arbejde. Efter eks.: Tegner hos landskabsgartner Glæsel. 1913-14 studierejse i Tyskland, Frankrig, Belgien, Holland og England. 1914-15 undergartner på Gisselfeld og 1915-18 på Bernstorff slot. 1918-24 gartner på Sølyst, Klampenborg. Fra 1923 lærer og i 1923-24 tillige afdelingsgartner på Vilvorde. 1924-26 bestyrer i C. H. Kochs gartneri, Roskildevej. Fra 1-9-26 docent og fra 24-4-41 professor i havebrug ved Landbohøjskolen i fagene blomsterdyrkning og plantedrivning. Fra 1959 pensioneret fra stillingen.

Fra 1925-57 redaktør af »Haven«, og fra 1927-35 af »Sig det med blomster«. 1927-33 medl. af Fællesrådet for Gartneri og Havebrug. Fra 1915-31 medl. af best. og senere sekretær for Foreningen af danske Havebrugs-kandidater. Fra 1934 til 1959 medl. af bestyrelsen for Det københavnske kirkefond. Deltaget i andet kirkeligt arbejde. I bestyrelsen for Dansk Chrysanthemum- og Rosenselskab. Fra 1940 formand for Fællesudvalget for Bedømmelse og prøvedyrkning af Prydplanter (senere Prydplanteudvalget, nu nedlagt).

Studierejse i Amerika 1926 og 46 samt i andre lande.

Har skrevet: »Vore Stueplanter«, Ø. H. 56 sider 1924.

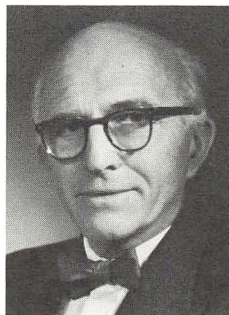

»Sommerblomster« 64 sider 1929. Redaktør og medarbejder ved »Blomsterbinderi« 1934. »Blomsterdyrkning« 1938, 176 sider. »Dyrkning af Champignon« 48 sider, 1938, 2. udg. 1946. »Tidens Stueplanter« 1943, 52 sider. Medredaktør og medforfatter til »Blomsterdyrkning under Glas«, 1944, 534 sider. Tilsvarende for Berlingske Haveleksikon, 1942 og 1966, 942 sider. Hertil artikler i fagpressen samt i Nordisk ill. Havebrugsleksikon.

Adr.: Helsebakken 15, 2900 Hellerup.

183†. *Leif Sandberg*. Født den 25-3-1891 i Oslo. Middel-skole. 1911-12 undergartner på Giesegaard. 1912-16 assistent hos stadsgartneren i Århus. Fra 1-6-1916 selv stadsgartner og fra 1941 tillige leder af begravelsesvæsenet. Har været medlem af bestyrelsen for Århus turistforening. Var jordboniteringsmand.

Død den 23-3-68. Nekrolog i Horticultura 1968 s. 128.



184†. *Frode Christian Sørensen*, født 16-9-1886 i Emdrup ved København. Præliminæreksamen 1902. Artium 1904. Statsvidenskabelig eks. 1909. Efter eks.: Studierejse til England med ophold på Fircroft højskole og på Kanålerne. 1912-16 lærer på Askov. Fra 1916 handelsgartner i Emdrup og fra 1938 i Lyngby på ejendommene Carlshøj og Ny Emdruphøj. Fra 1922-1956 lektor ved Landbohøjskolen i regnskabsvæsen og senere historie og økonomi.

1918-21 formand for Alm. dansk Gartnerforening. Fra 1919 formand for Fællesudvalget for prøvedyrkning af køkkenurter. Fra 1925 medlem af udvalget for den tekniske gartnerkonsultation. Medlem af Vartov menighedsråd 1920-27. 1924-43 medlem af Komiteen for Grundtvigs Mindekirke. 1927-43 kirkeværge. 1919-43 formand for Askovkredsen. 1930-39 sekretær i landbrugsministeriets udvalg for gartneri og havebrug og af ministeriets frøudvalg fra 1939. 1941-46 medlem af prisenævnet for frugt og grøntsager. Fra 1943 medlem af Statens planteavlsudvalg. Medlem af Det danske Selskab. Fik i 1930 tildelt Hjalmar Hartsmands jubilæumslegat for planteforældre. Gav i radioen gartneriets månedsoversigt siden 1941. Var i 1950-53 formand for Københavns Grønttorvs repræsentantskab. Blev derefter formand for det forberedende udvalg. 1948 formand i landbrugsministeriets rådgivende udvalg angående salgforeningerne.

Har en stor litterær virksomhed bag sig om mange emner, mest samfundsøkonomi: »Smaa Jordbrug« 1911, »Jordbruget i Danmark i det 19. Aarh. og vore dage«, 4. udg. 1943. »Staten og Erhvervslivet«, 3. udg. 1943. I »Danmarks Havebrug og Gartneri« skrevet: Køkken-

gartneriet i den sidste Menneskealder og Havefrøavlens i Danmark. Gartneriets og Havebrugets Opgaver og Betydning i dansk Samfundsliv. »Havebruget« i Danmarks Kultur ved Aar 1940«, 1943. Skrevet bidrag til værket »Dyrkning af Køkkenurter paa Friland og under Glas«.

Døde 24-3-1964. Nekrolog i Horticultura 1964 side 58.

1912

185. *Agnes Marie Lauridsen*, gift *Eliasson* (Agnes Eliasson). Født den 2-8-1884 i Aastrup, Hinge Sogn ved Kjellerup. 1910-11 lærerinde på Adelsnäs Trädgårdsskola, Sverige. Efter eks.: 1914-16 lærerinde på Statens Trädgårdsskola i Hernösand i Sverige og fra 1916 på Ankerhus Husholdsskole ved Sorø. 1920-25 bibliotekar ved Peter Dams Bibliotek ssts. Har medvirket ved konserveringskursus landet over. Rejsesekretær for Danske Kvinders Samfundstjeneste. Formand i »Spild- og Vildfrugtudvalget«. Artikler i fagpressen. Har udgivet »Konservering i Krisetid« 1940, »Min Krydderhave« 1942. Medarbejder ved Nordisk ill. Havebrugsleksikon 5. udg.

Adr.: Torvegade 53, 1400 Kbh. K.

186†. *Einar Frederik Frederiksen*, født 20-2-1890 i Fan- gel ved Bellinge. Fra 1912 til sin død lærer ved Aarslev Havebrugsskole.

Død den 21-3-1915.

187(†). *Laurids Peter Jørgensen*. Født 11-12-1888 i Klovborg ved Horsens. Rejste kort efter eksamenen til troperne og var en tid ansat ved Sungei Duri Estate Ltd., Bagindien. I 1926 var han manager for Tennanaram Palm Oil Co. Ltd. Batang Beyuntai, Salanga, Malaya. Yderligere oplysninger foreligger ikke.

188†. *August Hagbard Schade Nørgaard* (August Nørgaard). Født i Herning 9-12-1890. Efter praktik og havebrugsstudiet i 1912 medhjælper i Aage B. Jensens blomstergartneri, Horsens. 1914 arbejdet hos Ch. Beraneks Etabl. d'horticulture i Versailles, og 1915-16 undergartner i Gebr. Mertens Gartenbaugesellschaft i Zürich. Fra 1. nov. 1917 ansat ved Københavns kommune. Fra 1-10-1919 til maj 1939 som overgartner. Derefter landskabsarkitekt i Lyngby. Fra 1944 tillige regnskabsfører for Frode Sørensen på Ny Emdruphøj og Carlshøj. Har undervist i tegning ved A. d. G.'s aftenundervisning og

har til denne sammen med Jens Østergaard skrevet: »Vejledning i tegning, landmåling og nivellering«, 1922, 56 sider.

Efter afsked i 1951 har A. N. arbejdet med fremstilling af jypepotter. Fra 1952 forretningsfører for kunstnerpensionsforeningen »Fremtiden«.

Død i Lyngby den 17-11-1965. Nokr. i Hort. 1966 side 13.



189. *Oluf Pedersen*. Født 6-9-1891 i Lille Rørbæk. Praktik 1908-10. Folkeskole.

Efter eks.: Ansat i Køsters planteskole 1912-13, udenlandsrejse 1913-14, lærer på Vilvorde 1914-15. På Hornum forsøgsstation 1915. Havearkitekt i Hillerød 1915-22. Konsulent i de samvirkende sjællandske husmandsforeninger 1922-32. Folketingsmand for Retsforbundet 16-11-1932 til 30-10-1945 og atter fra 6-9-1950 til 1960. Fiskeriminister 1957-1960.

Plantageejer 1940-57.

Har skrevet Politiske Erindringer: »Fra Nimandsudvalg til Trekantsregering«, G. E. C. Gad 1967. Død 3. oktober 1970. Nekrolog i Horticultura 1970 side 80.



190. *Hans Frederik Nielsen Rosenlund* (Hans Rosenlund).

Født 30-8-1888 i Ryslinge. Praktik fra 1905-1910. Efter eks.: 1913-14 medhj. hos Hdlgt. Braad-Sørensen i Hjørring. 1914 rejse i England. 1914-16 medhj. hos J. A. Wolff, Göteborg og fra 1916-19 hos C. Nielsen, Odense. Fra 1-2-1919 selvst. handelsgartner i Ryslinge. Repræsentant for A. d. G. Har været medarbejder i »Blomsterdyrkning under Glas«, 1944.

Adr.: »Højtofte«, Ryslinge 5856.

1913

191. *Karen Bruun gift Bülow* (Karen Bülow). Født i København den 15-4-1889. 4. klasses hovedeksamen og derefter 4 års praktik. Gift kort efter eksamenen. Nu bosat i Virum.

Adr.: Birkevangen 13, 2830 Virum.

192. *Alfred Carlsen* (Alfr. Carlsen). Født på Hardenberg, Sakskeb. den 6-12-1889. Folkeskole og siden praktik på Hardenberg (nu Krenkerup) 1905-09. 1909-10 på Aarslev Havebrugsskole. 1918-30 stadsgartner i Randers. 1-2 til 1-7-1930 overgartner i Frederiksberg Have. 1-8-1930 til 1-4-34 stiftsgartner på Vallø. 1-4-1934 til 1960 kgl. haveinspektør.

Artikler i Gartner-Tidende og forsk. dagblade samt i Nordisk illustreret Havebrugsleksikon 4. og 5. udgave. Repræsentant i Alm. d. Gartnerforening og fra 1945 til 50 formand for Fællesrådet for Havekunst. Lærer ved aftenskoleundervisningen. Ridder I af Dannebrog. Adr.: Allégade 8 B, 2000 Kbh. F.

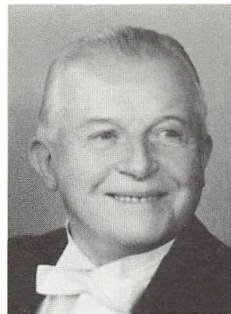

193†. *Constantin Fold*. Født 23-6-1890 i Orehoved. 4. kl. hovedeksamen og derefter i gartnerlære. Efter eks.: Assistent hos konsulent A. Dalskov og derefter militærtjeneste. 1916-18 medhjælper i Botanisk Have, København. Fra 1-2-1918 assistent og senere disponent hos A/S L. Dæhnfeldt, Havefrøafdelingen, indtil sin død. Har ledet studiekredse i firmaet.

Faglige artikler i »Nyt fra Dæhnfeldt« og »Gartner-Tidende«. Død i Odense 23-12-1959. Nestr. i Horticultura 1960 p. 15.

194(†). *Holger Theodor Jensen*, født 20-8-1890 i Hille-rød. Tog 1910 Alm. dansk Gartnerforenings praktiske prøve. Efter eks.: Ansat ved Skovfrøkontoret. 1916-19 selvst. havearkitekt. 1919-30 drev J. forretning med frø, mel og olier under firmanavn Holger Jensen & Co. Fra 1927 salgsleder i København for Korsør margarinefabrik. Repræsenterede også firmaet Stilling-Andersen (smør) og fra 1942 Københavns Melkompagni. Senere repræsenterede han A/S Margarine Compagniet (sammenslutning af Otto Mønsted, Alfa, Solo og Korsør). Yderligere oplysninger foreligger ikke.

195(†). *Rasmus Jørgensen Møller*, født 7-10-1892 i Sandholt ved Lyndelse på Fyn. 1917-19 på Viskinge-gaard pr. Svebølle. Fra 1-11-1919 assistent og fra 1-7-1923 gartner ved sindssygehospitalet i Middelfart. Nær-mere oplysninger foreligger ikke.

196. *Anton Pedersen* (A. Pedersen). Født 19-2-1887 i Volling i Salling. Folkeskole, højskole, havebrugsskole. Praktik 1904-11 ved planteskoleidrft. Efter eks.: Lærer på Beder Havebrugsskole 1913-18 og derefter 1918-22 konsulent for Alm. dansk Gartnerforening. Fra 1923



docent og fra 1926–57 professor ved Den kgl. Veterinær og Landbohøjskole.

Litterære arbejder: »Frøavl af Haveplanter« 1918. »Dyrkning af Køkkenurter« 1921, 3. udg. 1936. Sammen med andre: »Danske Havebrugskandidater« 1931, 37, 47 og 55. Redaktør af og medforfatter af Danmarks Frugtavl 1925. Medarbejder ved og redaktør af »Nordisk illustreret Havebrugsleksikon« 3.–5. udgaver 1918–47. »Havebrugsgeografi« 1940 og 1955. Danmarks Frugtsorter 1942–55. »Den kgl. V. og L. Havebrugsafdeling gennem 100 år«, 1964. Småskrifter 1–5, 1966–68. Slægtsbog og erindringer 1–4, 1965–68. Mange faglige artikler i Gartner-Tidende, Horticultura m.fl.

Faglige hverv: Sekretær og formand i adskillige udvalg og foreninger: Østifternes Haveselskab, Alm. d. Gartnerforening, Radioudvalget for Gartneri og Havebrug. Vilvorde, Havebrugets Forskningsfond m.fl.

Fik 1918 Landbohøjskolens rejseselegat til en studierejse i Amerika. Holdt det første radioforedrag om havebrug i 1926. Modtaget A. d. G.'s guldmedalje. Æresmedlem af en række organisationer. I 1962 tildelt Substralprisen. Se tidl. udgave og Kraks blå bog.

Adr.: Bianco Lunos Allé 8³, 1868 Kbh. V.

1914

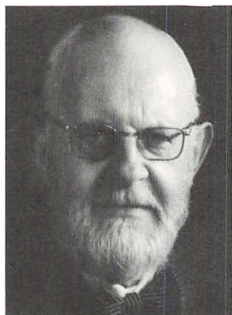

197. *Georg Edmund Georgsen* (Georg Georgsen). Født i København den 19-5-1893. Realeksamen. Praktisk gartnerieksamen på Vilvorde 1912, derefter gartner på Akergaard ved Tønsberg 1912.

1914–16 ansat ved Statens forsøgsvæsen (Tystofte og Blangstedgaard). Sommeren 1916 i Botanisk Have i København. 1916–20 assistent hos havearkitekt Birger Erboe. Fra 1920 selvstændig havearkitekt og samme år timelønnet assistent ved Landbohøjskolens Havebrugsafdeling. Fra 1921 lektor i anlægsgartneri ssts. Fra 1961 til 1963 professor i samme fag. I årene 1936–64 akademi-gartner ved Stiftelsen Sorø Akademi.

1924–26 i samarbejde med kunstakademiet ledet Det kgl. danske Haveselskabs opmålinger af ældre danske herregårdshaver og redigeret udgivelsen af disse opmålinger. Har som havearkitekt udført projekteringen af private haver og haver ved boligselskaber bl.a. anlægget ved »Skottegaarden« i Kastrup i samarbejde med lektor Ingwer Ingwersen. (Præmieret af Foreningen til Hovedstadens Forskønnelse). Af andre arbejder kan nævnes vejanlæg og haver ved universitetets observatorium ved Brorfelde. Regulering af Sorø gamle kirkegaard. Udvidelse af Sorø nye kirkegaard samt nyt idrætsanlæg (stadion) for Sorø Akademi skole.

Har redigeret »Havekunst« 1924–28 og ovennævnte

»Danske Herregaardshaver«. Har skrevet mange faglige artikler. Medlem af Kunstakademiets udvalg for Havekunst 1944–63. R 1954, R! 1963.

Adr.: Rosenvej 4, 4180 Sorø.

198†. *Valdemar Skaarup*, født 11–12–1889 på godset Frederikslund på Fyn. Efter eks. undergartner i Bernstorff slotshave, derefter i 5 år ansat ved Feluk-Merbau Kokosplantage, Selangor, India. De følgende 8 år opkøber af gummi fra de indfødte i Bagindiens indre. Fra 1929 handelsgartner i Gede vase ved Farum.

Død 10–8–55. Nekrolog i *Horticultura* 1956 side 31.

199†. *Johannes Emil Immanuel Tholle* (Johannes Tholle). Født i Marstal den 15–11–1891. 1916 ansat hos havearkt. J. P. Andersen og senere hos Birger Errboe. 1917–18 i Kbh. Vestre Kirkegård. Fra 1–8–1918 selvst. havearkitekt. 1924–31 forretningsfører for tidsskriftet »Havekunst« og medlem af redaktionsudvalget. Fra 1926 sekretær i Foreningen for Kirkegårdskultur og redaktør af »Vore Kirkegaarde«. Fra 1922–40 medlem af best. for Foreningen af danske Havebrugskandidater og formand fra 1933. 1919–65 redaktør af »Vore Haver«. 1946 medlem af bestyrelsen for danske forfatteres videnskabelige gruppe. 1949 medlem af Foreningen til Hovedstadens forskønnelse. I 1952 formand for Fællesraadet for Havekunst (nu Fællesudv. for havekultur og landskabsgartneri). Siden 1952 på finansloven med fast årlig ydelse. Overdrog 1965 sin havearkitektvirksomhed til Morten Klint og K. Lund Sørensen.

Om J. Th.s meget store litterære virksomhed se »Fortegnelse over danske havebrugskandidater« 1947 og 55. Her nævnes nogle få ting: »Danske gartnere« 1927, »Hvorledes skal jeg anlægge min have?«, 1930, »Den moderne have«, 1933, »Danske gartnerivirksomheder I–III« 1934–36, 2392 sider, »Ærø i Tekst og Toner« (Digtcyclus) 1936. »Stenhøjen, murhaven og klippehaven« 1949, »Det blomstersmykkede hus«, 1950, artikler i Den ny Salmonsens, Raunkjærs konversationsleksikon og Hagerups konversationsleksikon 1948–53. I alt 4700 skr. arbejder.

Død på Frederiksberg den 26. august 1968. Nekrolog i *Horticultura* 1968 side 181.

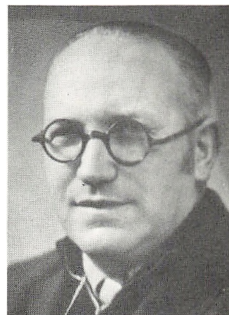

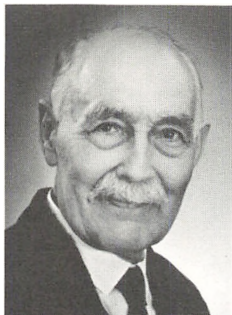

200†. *Poul Martinus Hansen* (Poul Hansen), født i Aaby, Aalborg amt den 22-11-1889. 2-klasset kommuneskole. Højskoleophold vinteren 1908-09.

Efter eks.: 1915-18 ass. på Blangstedgaard forsøgsst. 1918-28 frøavlsleder for Kroghs Frøhandel i Odense. Indtil 1938 forstander for Hammerum Havebrugsskole og derefter handelsgartner, anlægsgartner og havearkitekt i Varde. Har bl.a. udført planerne for anlæggene ved Varde kaserne og en del kirkegårde. Død den 30-3-1969.

201†. *Aage Harry Albert Jensen* (Harry Jensen), født 18-1-1891 i København. 1915-16 ansat hos konsulent A. Dalskov. 1916-17 ansat på Nyrupgaard som gartner. 1917-18 undergartner i »Enrum« Have i Vedbæk. 1918-19 lærer på Vilvorde og i 1919 tillige leder af skolens blomstergartneri. 1919-20 gartner hos grosserer Larsen »Rudehøj«, Holte. 1921-22 gartner på »Breinholt« ved Struer. 1922-25 anlægsgartner og handelsgartner i Klørup ved Randers. Fra 1-4-1925 afdelingsgartner i Botanisk Have i København. - 1918-19 lærer ved Alm. dansk Gartnerforenings aftenundervisning i Charlottenlund. Kasserer i »Vilvordes Minde« og sekretær for Gartneres Hjælpeforening. Har skrevet diverse artikler i G.-T. samt bidrag i pressen samt et afsnit om stueplanter i »Have- og Stuekultur«. Medarbejder ved Nordisk ill. Havebrugsleksikon 5. udg.

Død 30-1-1962. Nekrolog i Horticultura 1962 side 120.

202†. *John Vilhelm Irgens-Møller*, født 21-10-1889 i Hals. 1915-30 havebrugslærer på Vilvorde. Fra 1-8-1930 overgartner og fra 1936 slotsgartner ved Frederiksberg Have og Søndermarken. Indtil 1936 var han tillige assistent ved Inspektoratet for de offentlige Lysthaver. 1920-31 leder af aftenundervisningen i Strandvejskredsen af Alm. d. Gartnerforening. Fra 1926 censor ved Landbohøjskolen i planteskoledrift og alm. havebrugslære. Medlem af Frederiksberg sogns menighedsråd. Udgav indtil 1945 »J. Jenssens Lommebog for Gartnere og Havevenner«.

Død 4-3-1960. Nekrolog i Horticultura 1960 side 61.

203†. *Povl Peter Jensen Wad* (P. Wad), født 7-10-1887 i Hjerm. Fra 1916 havearkitekt i Odense og fra 1926 konsulent for Østifternes Haveselskab, Fyns stift. Fra

1934 dog kun for Odense amt. Var til kort før sin død tilsynsførende havearkitekt for Statens Sindssygehospitaller. Udførte som havearkitekt mange haveanlæg og modtog præmier for projekter. Arrangerede flere udstillinger. Skrev sammen med C. Th. Sørensen: »Om indretning af haver«, Ø. H. 1930. I Landbohaven skrevet afsnittet om prydhaven. Redaktør af Fyns Stiftstidende haveside.

Død 8-3-1944. Nekrolog i G.-T. 1944 side 135.

1916

204(†). *Søren Pedersen Sørensen*, født 15-12-1885 i Aaby ved Århus. Har opholdt sig på Testrup Højskole, Vesthimmerlands og Mallings landbrugsskoler. Landbrugskandidat 1909. 1911 landbrugslærer i Ødum landbrugsskole. 1911-12 ansat på Askov forsøgsstation. 1913-14 planteavlskonsulent i Hillerød. Arbejdede derefter en tid i et handelsgartneri. Tog havebrugseksamen og var 1917-20 ansat ved Tørringsfabrikken »Ama« på Amager. 1920-22 forpagter af gartnerijord i Jægersborg og Gentofte. Fra 1922 drevet med anlægsgartneri. Der foreligger ikke yderligere oplysninger.

1917

205. *Anna Elisabeth Christine Krarup* (Anna Krarup). Født 14-10-1892 i Ringkøbing. Praktik i 3 virksomheder. Efter eks. et år assistent hos havearkt. Bøttiger, Århus. Senere uddannet sig til massøse og sygegymnast og virket som sådan. Bopæl i København Ø.
Adr.: Nøjsomhedsvej 20, 2100 København Ø.

206. *Inger Hilma Benedicte Lundstedt gift Christiansen*. Født 10-10-1895 i Valby. Pigeskoleeksamen. Yderligere oplysninger haves ikke.

207†. *Niels Appeldorn Nielsen*, født 30-1-1896 i Toelt ved Kvistgaard. Efter eks. beskæftiget hos G. N. Brandt i Ordrup, J. Bornø i Hørsholm og Birger Errboe i Hellerup. Fra juli 1918 planteskoleejer i Toelt (Nordsjællands Planteskole). Fra 1919 lærer ved aftenundervisningen i Helsingør og fra 1929 tillige i Græsted.
Død 16-8-1944.

208†. *Hans Thomsen*. Født 25-12-1887 i Stouby ved Jæbjerg. Folkeskole og senere ophold på Vestbirk og Askov Højskoler. 1912-13 elev på Aarslev havebrugssk.

Praktik fra 1904. Efter eks.: 1917–18 lærer på Aarslev havebrugsskole. 1918–19 assistent på Blangstedgaard. Sommeren 1919 medhjælper i Rasmussens planteskole, Horsens. 1–10–1919 handelsgartner og planteskoleejer i Århus, fra 1928 handelsgartner og gårdejer i Kasted pr. Århus. Flyttet herfra 5–1–56 til Højvang pr. Skanderborg.

Død i Skanderborg 14–10–1964.

1918



209. *Tønnes Ole Bacher*, født 21–4–1895 i Store Magleby på Amager. Elev på Aarslev havebrugsskole 1913–14, fra oktober 1918 ass. ved Statens forsøgsvirksomhed på Blangstedgård, fra 1928 leder, fra 1938 forstander ved Statens Væksthusforsøg i Virum. Fratrådte 31–4–1962 p. gr. a. svigtende helbred.

Har opholdt sig et år ved Cornell universitetet og tog graden Master of Science. Medlem af Fællesudvalget for prøvedyrkning af Køkkenurter og senere det tilsvarende udvalg for prydplanter. Medlem af best. for Østifternes Haveselskab i Kbh. amt. Medlem af best. for Alm. d. Gartnerforening, Lyngby kreds. Æresmedlem begge steder. I en årrække censor ved Landbohøjskolen. Bestyrelsesmedlem og kasserer i Dansk Chrysanthemumselskab. Har været redaktør af *Nationaltidendes* haveside. Medlem af Akademiet for de tekniske Videnskaber. Har skrevet om »Azalea, Erica og Camellia« 1942. »Dyrkning af Blomsterløg« 1943. Medredaktør af *Dyrkning af Køkkenurter og Blomsterdyrkning under Glas*. Skrevet bidrag til *Nordisk ill. Havebrugsleksikon* 4. og 5. udgave.

Adr.: »Kastaniely«, Øerne pr. 3000 Helsingør.



210. *Hilmar Glæsel*, planteskoleejer R.; født i Lindealle, Vanløse den 25–6–1897. Gik på Frederiksberg gymnasium. Efter 4 års læretid ansat som medhjælper i Hørsholm Planteskole, hos Jens Bornøe. Efter havebrugseksamen 1918 atter ansat i Hørsholm Planteskole. 1921–1923 på studierejse til Tyskland, Frankrig, Schweiz, Italien, Holland og Belgien. 1923–1928 handelsgartner i København »Gartneriet Bispebjerg«. 1928 atter tilbage til Hørsholm Planteskole, denne gang som overgartner. Overtog 1937 Hørsholm Planteskole. Samme år udstillede planteskolen i Forum og erhvervede højeste ærespræmie og guldmedalje for en samling coniferae. Ved senere udstillinger i Forum har planteskolen erhvervet 7 guldmedaljer. I 1969 Hendes Majestæt dronning Ingrid's ærespræmie, samt guldmedalje. Fra 1937 censor ved landbohøjskolen. 1940 formand for Strandvejskred-

sen under Alm. dansk Gartnerforening. 1947–1967 medlem af Alm. dansk Gartnerforenings hovedbestyrelse. 1968 æresmedlem af Alm. dansk Gartnerforening. Fra 1945 medlem af Dansk Planteskoleejerforenings bestyrelse, kasserer for samme til 1965. Formand for Planteskolerne øst for Storebælt, Ø. klub 1950–1965. Medlem af bestyrelsen for Foreningen af danske Havebrugskandidater 1946–1955. Medlem af Erhvervsrådet for gartneri og frugtavl fra 1946. Medlem af Fællesrådet for havekultur og landskabsgartneri fra 1952. Medlem af Dansk Chrysanthemum-Selskabs bestyrelsen fra 1940. Medlem af Københavns Grønttorvs bestyrelse (K. G. T.), fra 1954, og Planteskolernes Arbejdsgiverforening fra 1937. Medlem af Rotary Hørsholm 1951. Medlem af Repræsentantskabet for Landmandsbanken 1940. I 1956 erhvervede Hilmar Glæsel Stimestrupgård nord for Sjælsø og udvidede planteskolen med 52 tdr. land og solgte 1968 denne gamle slægtsgård til sin søn Ib Glæsel (nr. 740), og samtidig oprettedes et interessentskab fader og søn imellem om hele Hørsholm Planteskole, i alt 125 tdr. land.

Har udgivet: »Hørsholm Planteskole. Et historisk tilbageblik 1787–1947« (1947).

Adresse: Hørsholm Planteskole, Folehavevej 60, 2970 Hørsholm.

211. *Ane Margrethe Sørensen Hviid gift Jacobsen* (Margrethe Hviid Jacobsen). Født 31-8-1896 i Drastrup ved Randers. Alm. folkeskole og senere højskole. Praktik 1914. 1918–1926 havebrugskonsulent for Ribe amts vestre landboforeninger og Ribe amts husmandsforeninger. Har holdt radioforedrag af faglig karakter. Bosat i Bramminge.

Adr.: Nørregade 54, 6740 Bramminge.

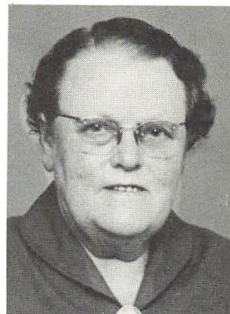

212. *Peder Viggo Larsen*, født 19-6-1898 i Hesselager. Rejste efter eksamenen til U.S.A., hvor han fik beskæftigelse hos den danske havearkitekt Jens Jensen i Chicago. Har siden været ansat i et blomsterfirma tilknyttet Edgewater Beach Hotel i Chicago. Nærmere oplysninger savnes.

213†. *Axel Tycho Frederik Borgen Lindhardt*. Født 18-4-1891 i Middelfart. Var en tid i udlandet med ansættelser hos Lambert & Søn, Trier, landskabsgartner Weigert i Berlin og i de kgl. gartnerier i Charlottenburg

og Monbijou ved Berlin. Efter eksamen ansat ved Københavns begravelsesvæsen og senere ved A/S Frøavlscenret i Pajbjerg. Fra 1920 i »Jydske Gartneres Frøforsyning«. Dernæst selvstændig frøhandler i Fredericia.

Død i september 1924.

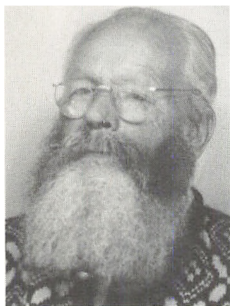

214. *Hans Kristian Mosegaard* (H. Mosegaard). Født i Lejrskov 29-3-1893. Vestjydsk landsbyskole og senere på Aarslev havebrugsskole 1912-13. Læst sprog på Døckers kursus 1960-67. Fulgt prof. Beckers forelæsninger i arkæologi. Deltaget i folkeuniversitetet.

Ansættelser: Lærer på Aarslev 1918-19, Vilvorde 1919-23. Arbejdede sommeren 1922 i Landbohøjskolens væksthuse. Konsulent i Østifternes Haveselskabs Københavns amts afdeling 1923-63. 1948 udsendt til Grønland. 1958 og 64 vikarieret på Upernaviarssuk. I ca. 25 år lærer ved aftenundervisningen på teknisk skole, Teknologisk institut m.v.

Medredaktør af Landbrugets Bierhverv 1944. Udgav »Køkkenhaven og Køkkenet« 1944. Redaktør af Nationaltidendes Haveside 1934-40, arbejdede ved »Landet« i samme periode. Ved Aftenbladet 1926-50, Berlingske Tidende m.v. Politikens »Min Have«. Redaktør af Vegetarisk Tidsskrift 1951-58. Æresmedlem af vegetarisk forening 1963.

Repræsentant i A. d. G. 1951-57. Medlem af det jordbrugsfaglige udvalg for Grønland. Har ved »Mosegaard Vig« i Vestgrønland påvist de første spor af Sarqaq-kulturen med fund af fint forarbejdede våben af forskellige stenarter. Afleverede – her fra landet – i 1966 syv tons oldsager (bearbejdet flint) til Nationalmuseet. Har kortlagt ca. 40 bopladser. I manuskript foreligger: Prof. C. A. Jørgensen†, Poul Bjerger og H. Mosegaard: »Havedyrkning i Sydgrønland«. Tosproget. Kgl. Grønlandsk Handel.

Adr.: Præstegaardsallé 26 st., 2700 Brh.



215. *Verner Nielsen*, født 15-4-1894 i Lyngby. Realeksamen. Praktik 1909-14. 1919-20 undergartner på Vallø og 1920-24 undergartner på Gisselfeld. 1924-28 handelsgartner i Sorø. Fra 1-7-1928 til 31-3-41 konsulent for Alm. dansk Gartnerforening. Fra 1-11-1940 til 1-10-58 torveinspektør på Københavns Grønttorv, derefter indtil 1-10-63 tilsynsførende ved det ny en-grøstov i Valby. 1933-43 og atter fra 1945 sekretær og kasserer i Fællesudvalget for Frugtavløkonomi. 1935-41 tilsvarende i Fællesudvalget for Prøvedyrkning af Køkkenurter. En kort tid medlem af bestyrelsen for Alm. dansk Gartnerforenings Københavnskreds. Har i mange år været dennes referent ved repræsentantskabs-

møderne. Fra 1941 til 1968 censor ved Landbohøjskolen i faget havebrugsgeografi. Fra 1942 og i en årrække formand for Foreningen af danske Havebrugskandidaters Sjællandskreds. Fra 1947 censor i faget havebrugets historie og økonomi. Medlem af bestyrelsen for Gartnerernes Hjelpeforening.

Har skrevet: »Dyrkning af Tomater under Glas«, 1938. »Drivbænke og Drivhuse«, 1943, 72 sider. Medarbejder ved Nordisk ill. Havebrugsleksikon 4. og 5. udgave. Artikler og beretninger.

Adr.: Svejagervej 10, 2900 Hellerup.

216. *Svend Aage Knud Sealander* (tidligere *Schlichting* og *Rosenberg*), født 7-12-1896 i Herlufmagle. Realeksamen. 1918-22 lærer på Beder gartnerskole. 1922-23 lærer ved Aarslev havebrugsskole. 1923-26 medhjælper i Hässelby ved Stockholm. 1926-27 planteskolebestyrer og anlægsgartner for Levis L. Valentine, Syssel, Long Island, U.S.A. Fra 1-11-27 overgartner i New Canaan, Connecticut. 1918-20 lærer ved aftenundervisningen i Århus og medstifter af Handelsträdgårdsmästarnas aftenskole i Hässelby. Fra New Canaan flyttede S. til Bedford N.Y. og var samtidig forsøgsleder for »American Houses Research Laboratories« i New Canaan under navnet »Sven Sealander Landscape Co. Complete Landscape Service«. Fra 1953 overgartner i Greenwich, Conn. Var medstifter af og første formand for New Canaan Horticultural Society. Nyere oplysninger foreligger ikke.

217†. *Jens Østergaard*. Født 22-1-1884 i Feldingbjerg. Uddannelse på Vilvorde med eksamen 1908. Ansat efter havebrugseksamen ved Københavns kommune som tegner og tilsynsførende gartner. Blev overgartner 1-7-1929. Var konsulent for Kolonihaveforbundet 1923-34. Havde talrige tillidsposter bl.a. inden for menighedsarbejdet og Ø. H. Har fået en del præmier for havearkitektoniske konkurrencearbejder, bl.a. Rosenborg Have 1920. Havde en stor litterær virksomhed bag sig om historisk betonedede emner og om træer og buske og meget andet.

Død 20-11-1962. Nekrolog i *Horticultura* 1963 side 7.

1919

218†. *Valdemar Julius Andersen*, født 31-5-1895 i Svendborg. Realeksamen. 1-12-1919 til april 1921 honorarlønnet medhjælper i Botanisk Have. Fra 1-4-1921 til 1-5-33 honorarlønnet assistent og derefter gartner ved

Landbohøjskolens Have. Redaktionssekretær ved 4. udgave af Nordisk ill. Havebrugsleksikon. Kasserer i Gartnerens alderdomshjem fra 1937. Medlem af bestyrelsen for Foreningen af danske Havebrugskandidater 1941-43. Fra 1945 repræsentant for Alm. dansk Gartnerforening. Har forfattet et jubilæumsskrift for Gartnerens Alderdomshjem 1948. Blev R. af Dannebrog 1952. Død 13-3-1958. Nekrolog i Horticultura 1958 side 42.



219. *Johannes Magnus Hansen (Johs. Hansen)*. Født i Assens 9-6-1896. Mellemskoleeksamen. Praktik 1912-16. Senere studierejser i Tyskland, Holland, Belgien og Frankrig.

Ansættelser: 1919 faglærer ved Aarslev havebrugsskole og 1920-21 aftenskolelærer i Kolding tekniske skole. 1939-60 aftenskolelærer ved Otterup tekniske skole. Nu gartner i Kappendrup.

Har skrevet om Hjadstrup Sogns Historie i et historisk-topografisk værk om Nordvestfyn 1935-36. Har skrevet artikler i Tidsskrift for Fjerkræavl.

Formand for Foreningen Norden, Otterup kreds. Formand for Kappendrup Forsamlingshus, Grupperåds-medlem af Hjadstrup K.F.U.M.spejdere.

Adr.: 5483 Kappendrup.

220†. *Palmer Severin Rasmussen Kragh (P. Rasmussen Kragh)*. Født 30-4-1900 i Stubbekøbing. Realeksamen og handelsskoleeksamen. Efter eks.: 1920-21 ophold i udlandet i forskellige planteskoler. Bestyrede efter hjemkomsten faderens gartneri og planteskole. Overtog i 1943 en del af firmaet under firmanavnet Kongsnæs Frugtplantage og Stubbekøbing planteskole. Lærer ved aftenskolen i Stubbekøbing.

Død den 19-3-1967.

221†. *Carl Gjode Nielsen*, født 16-5-1893 i Løtten. Realeksamen. 1920-23 havearkitekt i U.S.A. Fra 1. oktober 1923 til 1932 bestyrer for Brostrøms planteskole i Viborg og fra 1932 indehaver af denne. 1926-32 formand for Viborg lokale gartnerforening og lærer ved aftenskolen i Viborg. Medlem af bestyrelsen for Dansk Planteskoleejerforening, fra 1944 dens formand.

Død 24-1-1954. Nekrolog i Horticultura 1954 side 75.

222. *Svend Ottesen*. Født 23-11-1895 på Frederiksberg. Mellemskoleeksamen. Gik efter eksamenen over til det pharmaceutiske studium og blev i 1925 ansat på Smallegade Apotek i København. Blev fra 1-12-48 apoteker i Vojens i Sønderjylland. Forblev i Vojens indtil 1957. Fik dernæst bevilling til at drive Nørrevold apotek i Nyborg fra 1-11-1957 til 1-10-1965. Derefter bosat i København.

Adr.: Tyge Krabbes allé 1, 2300 Kbhvn. S.

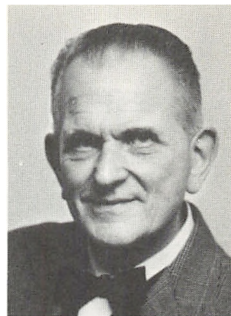

223. *Haakon Olav Rafn*. Født den 23-12-1896. Efter eks. videreuddannelse i udlandet bl.a. på Fircroft højskole ved Birmingham. Fra 1-1-1921 grosserer og medindehaver af »Skovfrøkontoret, Johannes Rafn & Søn«.

Herudover foreligger ingen oplysninger.

224. *Anna Baadsgaard Weber (Anna Weber)*. Født i Roskilde 26-12-1893. Realeksamen. Praktik 1-3-1914 til 31-8-1917.

Efter eksamenen ansat som videnskabelig assistent ved Statens plantepatologiske forsøg. Har samtidig været lærer i plantesygdomme på Vilvorde 1924-58. Censor i plantesygdomme ved Landbohøjskolen 1953-60.

Har gennemført flere studieophold i Holland og foretaget rejser i Belgien samt Canada, England, Finland, Island, Norge, Skotland, Sverige og Tyskland.

Litt. arb.: »Tomatsygdomme«, prisskrift 1922. »Kvinden som Gartner og Havebruger«, 1933. Medforfatter til syv udgaver af »Haveplanternes sygdomme« (Den grønne bog). Sammen med Ernst Gram »Plantesygdomme« 1940 og 1944, oversat til engelsk. Forfatter til eller medforfatter til beretninger og afhandlinger i Tidsskrift for Planteavl om hindbærestængelsyge, æbleskurv, Gloeosporium på æble, forskellige ernærings sygdomme m.m. samt til månedsberetninger og årsberetninger udsendt af Statens plantepatologiske Forsøg. Talrige artikler i mange danske fagblade og i flere håndbøger samt enkelte finske, hollandske, islandske, norske og tyske fagblade.

Adr.: Boulevarden 12⁴, 2800 Lyngby.

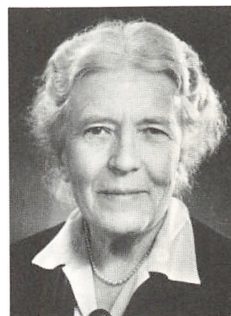

225. *Holger Wedege (H. Wedege)*. Født i København 29-3-1897. Mellemskoleeksamen fra Østersøgades Gymnasium. Praktik 1913-17.

Ansættelser: 1919-21 i Landbohøjskolens Have. 1921-22 i Botanisk Have, 1922-27 som afdelingsgartner ssts. Fra



1927 til 1967 Klostergartner på Gisselfeld, derefter pensioneret.

Har skrevet: »Plantedrivning i Privathaver«, 1944. Medarbejder ved Nordisk illustreret Havebrugsleksikon 4. og 5. udgave. Ved Danske Gartnervirksomheder, Hirschsprungs Havebog, Berlingske Haveleksikon, 1946, Blomsterdyrkning under Glas, 1950. Vejledning i Oprettelse og drift af Campingpladser, 1960.

I en årrække formand for Alm. d. Gartnerforening, Østsjællands kreds. Fra 1943 lejrpladskonsulent for Det danske lejrpladsudvalg.

Adr.: Kildevang 34, 4690 Haslev.

226. *Johanne Kathrine Wille, gift Brigidi*. Født 20-11-1896 i Hjortlund pr. Ribe. Har med sin mand levet i Rom, Firenze, Østrig, Schweiz, Jugoslavien, Marokko og Canada samt Shanghai. Har i de senere år en periode været bosat i Danmark, men er atter bosat i Rom. Via Guido di Arezzo 18 Roma, Italia.

Nærmere oplysninger foreligger ikke.

1920

227. *Kristian August Bredal Nielsen*, født 31-8-1895 i Aidt pr. Thorsø. Efter eksamen studeret tropeskovbrug. 1922-24 gartner på Chateau »Himelryk« ved Gent. 1924-25 honorarlønnet medhjælper i Botanisk Have. 1925-27 overgartner på Kokkedal. Fra 1-12-1927 forretningsdrivende og anlægsgartner på Frederiksberg. Fra 1933 ejer af »Bigården«, Hestetang pr. Farum og fra maj 1944 tillige af »Mosehøj«, Sortemosevej pr. Farum. Har skrevet om biavl.

Adr.: Mosehøj, Sortemosevej, 3520 Farum.



228. *Christian Johannes Brorson Fich* (Christian Fich). Født i Evelstrup ved Simested den 27-7-1895. Realeksamen og Askov højskole samt Aarslev havebrugsskole. Praktik 1911-1918.

Efter eksamen diverse studierejser, bl.a. til U.S.A. i 1952.

Efter eks.: Havebrugslærer ved Aagaard havebrugsskole til 1929. Konsulent i Gartnernes planteavlsering i Odense 1931-35. Konsulent i Alm. d. Gartnerforening fra 1935 og fortsat med særlige opgaver efter opnået 70 år.

Redaktør sammen med N. Dullum af »Erhvervsfrugtavl«. Sammen med V. A. Hallig »Dyrkning af Tomater under Glas«. Desuden mange artikler i Gartner-Tidende, Horticultura o.a. fagblade.

I tidens løb medlem af ca. 25 bestyrelser og udvalg. Formand for Gartnernes Regnskabsforeninger, Havebrugskonsulentforeningen, Havebrugets kemikalieudvalg, Gartner- og Frugtavlerhøjskolen »Søhus« m.v. Blev den 25. marts 1966 som den første hædret med »Hortonomskiven« for sin mangeartede indsats inden for gartneriet og havebruget. Adr.: 6053 Agård.

229†. *Johan Peter Skov Geertsen* (John P. S. Geertsen), født 22-2-1894 i Viborg. Realeksamen og derefter praktik. Efter eksamen handelsgartner og frugtavler i Viborg. Har været lærer for unge gartnere. Solgte ejendommen og drog i 1951 med familie til Canada og arbejdede i et gartneri i Strathoy, Ontario. Senere på året arbejdede han i en planteskole. Døde i Strathoy 21-6-1967.

230†. *Lars Hansen*. Født 7-1-1897 i Havnelev på Stevns. Elev på Stevns højskole 1914-15 og Beder gartnerskole 1915-16. Efter eks.: 1920-21 lærer på Aarslev havebrugsskole. 1921-22 lærer på Stevns landbrugsskole og 1922-23 på Beder. Købte i april 1923 Aagaard højskole, som omdannedes til havebrugsskole og drevs som sådan til 1928. Fra 1-7-1928 konsulent for Alm. dansk Gartnerforening og forblev i denne stilling indtil sin død. Forsøgsleder for Fællesudvalget for prøvedyrkning af køkkenurter indtil 1950, da Einer Blankholm overtog hvervet. Formand for Foreningen af danske Havebrugskandidaters jyske kreds. Formand for Aagaard friskole og for Retsforbundet i Kolding valgkreds. Fik i 1940 tildelt Hjalmar Hartmanns Jubilæumslegat for planteforædling. Har foretaget talrige studierejser. Har en stor litterær virksomhed bag sig: »Planteavlslære for Gartnere«, 228 sider 1934. »Jordbunds- og gødningslære«, 133 sider 1939. »Plantelære for Gartnere«, 1940, 120 sider. »Kort Vejledning i Driftsøkonomi«, 1936, 42 sider. »Gødningernes Anvendelse i Gartneri og Havebrug«, 1939, 99 sider. Afsnit om gødning i »Køkkenurter på Friland og under Glas« 1943. Død 24-2-1967. Nekrolog i Horticultura 1967 side 67.



231. *Astrid Louise Veit gift Jensen*, født 20-2-1897 i Svendborg. Oplysninger foreligger ikke.

232. *Vagn Ewaldsen*, født 27-8-1899 i Vaabensted på Lolland. Efter eks.: 1912-22 honorarlønnet medhjælper i Botanisk Have. Rejste i 1922 til U.S.A. Fik i 1924 stilling som superintendent hos havearkitekt Sears i Philadelphia. Der foreligger ikke flere oplysninger.

233†. *Niels Michael Jensen*, født 22-12-1897 i Viborg. Efter eksamen ansat hos Konynenburg & Mark i Holland. Fra 1930 frøgrosserer i København og repræsentant for ovennævnte firma. I 1934 direktør for A/S Koma-Løg, Amager. Døde den 9-12-1938. Nekrolog i G.-T. 1938 side 625.



234. *Eigil Eloff Holmer Kiær* (Eig. Kiær). Født på Frederiksberg 11-8-1901. Præliminæreksamen. Praktik i årene op til 1919.

Efter eks.: 1921-23 lærer på Aarslev havebrugsskole. Derpå sammen med faderen drevet anlægsgartneri. Fra 1925 havearkitekt og anlægsgartner på Frederiksberg. Har i denne periode været ansat hos anlægsgartnerne Buchwald & Komdrup, samt hos kommunegartner G. N.Brandt.

Har skrevet: »Sten og Fliser«, 1936. »Haven ved Hjemmet«, 1943. »Min Havebog«, 1953, »Havens Blomster i Farver«, 1954, »Træer og buske i farver«, 1956. »Den lykkelige have«, 1961 og »Træet i kunst og myte«, 1967. Faglige hverv: Repræsentant i A.d.G. 1939. Formand for Østifternes Haveselskab 1939. Formand for Foreningen af danske Havebrugskandidater 1940-46. Redaktør af »Anlægsgartneren« 1947-54. Fra 1951 medarbejder ved Berlingske Tidendes haveside.

Adr.: Hattensens allé 14, 2000 Kbh. F.

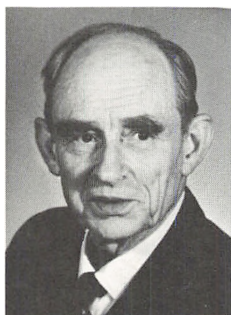

235. *Ove Gunnar Kaare Kristensen* (G. Kristensen). Født på Frederiksberg den 25-2-1900. Realeksamen. Praktik 1916-1919.

1922-24 medhjælper i gartneriet »Frem« i Vanløse. Fra 1-3-1924 til 1-9-32 afdelingsmedhjælper i Landbohøjskolens have, hvor K. forestod driften af væksthuse. Derefter handlegartner på Hjortespringsvej i Herlev. Da jordene i 1957 blev byggemodne, måtte det meste sælges, og K. har nu kun et par huse tilbage og passer driften selv.

Adr.: Hjortespringsvej 77, 2730 Herlev.

236. *Hans Christian Larsen*, født 27-10-1897 i Kjellerup. Efter eksamenen havearkitekt. Foretog en botanisk studierejse til Island. Har opholdt sig i længere tid i Argentina. 1926 honorarlønnet medhjælper i Botanisk Have. Senere bosat i Germantown, Philadelphia, U.S.A. Var ansat på Kofoeds træningsskole i Store Magleby, hvor han forestod nybygnings- og planeringsarbejdet. I 1955 meddeles om ham, at han var bygningsingeniør i Odense. Yderligere oplysninger foreligger ikke.

237†. *Hermann Albert Larsen*, født 11-4-1892 i København. Arbejdet ved landbrug og planteskole. Efter eks.: Assistent på Blangstedgaard samt timelærer på Aarslev Havebrugsskole. Fra 1924 Handelsgartner, anlægsgartner og planteskoleejer i Slagelse (Kongsteds planteskole).

†Død 23-12-1946. Nekrolog i Horticultura 1955 side 93.

238. *Kai Johannes Olsen* (Kai Olsen). Født den 1-10-1898 på Frederiksberg. Alm. praksis. Gennemgået kursus på Teknologisk Institut for anlægsgartnere. Efter eksamen anlægsgartner. Vinteren 1924 vikar på Aarslev Havebrugsskole. 1925-27 timelærer på Vilvorde. Fra 1-7-1927 leder af planteskolen, havebrugsundervisningen samt missionær ved San Yu Middle School, Pitsaikao, Antung, Mandschuriet. Efter 2. verdenskrig var skolen lukket, og Kai Olsen var hjemme på orlov. Rejste atter til Antung, men måtte i 1950 rejse hjem. Var derefter fra 1952-65 missionær på Formosa. Nu sognepræst i den danske folkekirke, i Fjaltring - Transpastorat 1966-69. Har skrevet: »Systematisk Botanik for gymnasium« (Mandarin art.) 1936. »Når Friheden bliver hjemløs« 1948. »Langs det yderste hav«, 1959.

Adr. Hjermvej 16, Gimsing, 7600 Struer.

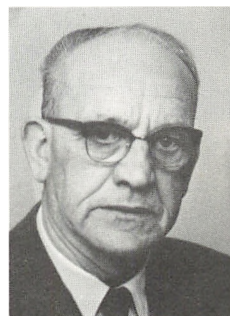

239. *Henry Viktor Sørensen* (H. V. Sørensen). Født i Vejle den 8-11-1898. Mellemskolens tre første klasser, senere elev på Beder Gartnerskole 1916-17. Praktik fra forår 1913 til efterår 1916. Arbejdet på Spangsbjerg forsøgsstation fra forår 1917 til september 1919.

Efter eksamen: 1921-22 lærer på Aarslev Havebrugsskole. 1922 værnepligtig. 1923-25 lærer på Beder gartnerskole og Beder ungdomsskole. 1925-26 delvis beskæftiget i Botanisk Have i København. 1926-28 arbejdet i Nord-London ved Handels- og anlægsgartneri. 1929 ansat ved Vestre Kirkegaard, sommeren 1930 ved Handelsgartneri. 1930-31 lærer på Vilvorde. 1931-34 atter lærer på de to skoler i Beder. 1934 arbejdet ved anlægsgartneri. Fra 1-2-1935 til 31-12-1935 ansat i Landbohøjskolens have i drivhusene og på friland.

Adr. Danmarksgade 14 A, 1907 København V.

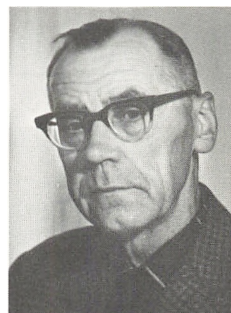

1922

Ingen kandidater

1923



240. *Povl Theodor Fenger*. Født i Lindknud pr. Brørup. Realeksamen og dernæst praktik fra 1915–1920. Gartneriejer i Søborg pr. Firhøj. Har været lærer ved den gartneriske aftenundervisning i Græsted. Har foretaget flere rejser i Holland, Belgien, Frankrig og Italien. Adr. Søborg, 3110 Firhøj.

241. *Hans Christian Fougaard Harder*, født 5–9–1896 i Erritsø ved Fredericia. Har arbejdet for havearkitekt E. Erstad-Jørgensen samt været undergartner ved de Kellerske Anstalter i Breininge og gartner på Virumgaard. Efter eksamen honorarlønnet medhjælper i Botanisk Have. Rejste til Canada og derfra skal han være rejst til Sydafrika. Yderligere oplysninger foreligger ikke.

1924

242†. *Svein Aalrust*, født 7–1–1899 i Hemsedal, Norge. Var en tid herredsgartner i Botne og Hiklested i Vestfold. Uddannede sig videre i Hallingdals fylkeskole og ved Statens gartnerskole i Oslo. Efter eksamen: 1924–25 overgartner på Bygdø ved Oslo. Drev dette gartneri for egen regning 1925–30. Derefter indtil 1942 drevet gårdbruk og handelsgartneri i Asker. I 1943 ansat som varekontrollør ved A/S Gartnerhallen og fordelingscentralen for frukt og grønsaker i Oslo. Var medlem af en komite for standardforskrifter for pakning og sortering af grønsaker. Døde 16–9–1950.

243. *Terkel Ole Koch* (Terkel Koch). Født på Frederiksberg den 22-4-1902. Studentereksamen og derefter 3 års praktik. Fra oktober 1925 ansat i faderens gartneri og senere leder af dette, indtil det solgtes i 1961. Påbegyndte da sammen med sønnen Otto Koch I/S Kochs gartneri, Brøndbyvester. Det er specialgartneri for orchidéer.

Fra 1959 formand for bestyrelsen i Frederiksberg Handelsbank.

Adr. Brøndbyvester Strandvej 87, 2600 Glostrup.



244†. *Alfred Rasmussen*, født 7-7-1901 i Grænge på Lolland. 1925-26 honorarlønnet medhjælper i Botanisk Have. Har endvidere arbejdet ved Frederiksberg kommune og på Bispebjerg kirkegård. Fra 1932 anlægsgartner i København, 1938-43 tillige konsulent for Kolonihaveforbundet. Fik et rundskuelegat i 1940. 1924-25 studierejse i Holland, Belgien og Frankrig.

Død 7-3-1962. Nekrolog i Horticultura 1964 side 72.

1925

245. *Ernst Vilhelm Floto* (Ernst Floto). Født i Græsted 23-9-1902. Grundskole og praktik i årene 1918-21. 1925-27 honorarlønnet medhjælper i Botanisk Have. 1927-28 student gardener, Kew Gardens, London. 1928-56 afdelingsgartner i Botanisk Have og fra 1956 til oktober 1969 Botanisk gartner.

Medarbejder ved diverse leksika og havebøger. Censor ved eksamen i prydplanter og havebrugsbotanik ved Landbohøjskolen. Repræsentant i Alm. dansk Gartnerforening.

Adr. Brovænget 11, 2700 Brønshøj.

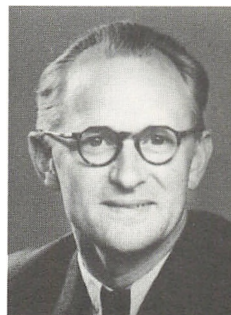

246†. *Arne Neergaard Hilsøe*, født 3-1-1903 på Frederiksberg. Efter eksamen: 1925-26 på rejser i udlandet (bl. a. Hartmann i Gent, m. fl. steder) 1926-27 formand i D. T. Poulsens drivhus- og bænkeafdeling. Fra 1-1-1928 assistent og fra 1-1-1929 overassistent ved Solbjerg kirkegård. Fra 1-3-1951 fuldmægtig assistent. Fra 1-1-1954 inspektør ved Søndermark kirkegård og krematorium, Frederiksberg.

Død 8-3-1964. Nekrolog i Horticultura 1964 side 59.

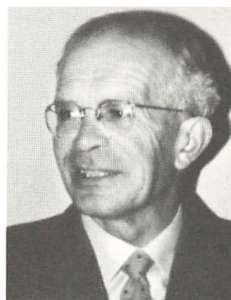

247. *Ove Mohr*. Født 27-10-1903 på Frederiksberg. Efter eksamen militærtjeneste, sekondløjtnant. 1928-29 studierejser i Nordamerika og forskellige lande i Europa. I 1946 atter i USA. Fra 1-9-1929 handelsgartner i Hvissinge pr. 2600 Glostrup.



248. *Niels Jørgen Laurits Nielsen* (Laurits Nielsen). Født i Sillestrup på Falster den 3-12-1902. Folkeskole. Praktik i årene 1917-1922.

Efter eksamen: Assistent ved Statens havebrugsforsøgsstation Blangstedgaard 1925-27; medhjælper i Botanisk Have 1927-30; medhjælper og senere assistent hos stads-gartneren i København 1930-44. Fra 1935 tillige konsulent for Kolonihaveforbundet for Danmark. Fra 1-1-1944 statskonsulent i havebrug.

Litterær virksomhed: »Kolonihavemandens Havebog« (1943, 6. udg. 1956). Medarbejder ved »Danmarks Haver« (1944), ved »Dansk Havekalender« (1946-51) og ved Politikens »Min Havebog« (1953, 11 udg. i 1968). Har foretaget en udvidet bearbejdelse af K. Brandt Klixbülls »Vor Have«, der i 1945 udkom i 3 bind. Medredaktør af »Jorden, vi dyrker« (1961) og af »Havebladet«.

Medlem af Fællesudvalget for frugtavl/søkonomi fra 1944. Medlem af Radioudvalget for gartneri og havebrug fra 1944 og næstformand fra 1958. Medlem af Fællesudvalget for Fremavl og Sundhedskontrol af Havebrugsplanter. Medlem af Filmsudvalget for gartneri, frugtavl og havebrug.

Adr. Frederikssundsvej 302 A, 2700 Brønshøj.

1926

249. *Johannes Michael Degn Beck*. Født 5-2-1903 på Frederiksberg. Realeksamen. Har efter eksamen haft ansættelse på Vestre kirkegård og hos stadsgartneren i Aarhus. Har siden drevet nogle grøntforretninger. Har også haft arbejde uden for faget. Yderligere oplysninger har ikke kunnet fremskaffes.

Adr. Refsnæsgade 33, 2000 København N.

250†. *Knud Christen Hansen*. Født 7-9-1905. Mellem-skole. I somrene 1926 og 27 konsulentassistent i Almindelig dansk Gartnerforening. 1928 på studierejse til Holland og Tyskland. 1929-30 ansat i Østergaards frø-avl i Stensballe ved Horsens. Fra august 1930 assistent ved Blangstedgaard og knyttet til Gartnernes salgsforening i Odense. 1931-39 forretningsfører for frøfirmaet Thomas Madsen & Co., Vedbæk. Fra foråret 1940 til

sommeren 1942 konsulent og avlsleder for A/S Urta, Odense. Fængslet af Tyskerne i tidsrummet 1942–1945. Fra efteråret 1945 konsulent for kemikaliefirmaet P. Brøste.

Død 194–1955. Nekrolog i Horticultora 1955 side 94.

251. *Karl Emil Georg Jensen*, født 22-8-1902 i København. 1926–27 lærer på Beder Gartner og ungdomsskole. Fra 1-4-1927 til 1-4-1936 konsulent i havebrug og ungdomsarbejde for De samvirkende lolland-falsterske husmandsforeninger og samtidigt, indtil 1934 konsulent for kolonihaveforbundets Lolland-Falster kreds. I 1936–37 privat virksomhed. Fra 1-4-36 til 1-3-45 lærer ved Erhvervsfrugtavlerskolen i Frejlev. 1943 medstifter og medejer af Falsters Frugtplantage. Talrige tillidshverv indenfor frugtavlen og tilknyttet Dansk erhvervsfrugtavlforening på forskellig måde. 1945–47 som konsulent, 1947–49 som formand. Har fra april 1949 været konsulent i erhvervsfrugtavl for A/S Kemisk Industri, senere for søsterselskabet Agro-Kemi. Har skrevet en bog om frugtpakning og om sprøjtning.

Adr. Bøgevej 6, 4863 Eskildstrup.

252†. *Arne Andersen Kjær*, født 22-1-1903 på Frederiksberg. Realeksamen. Kursus på Borups højskole. Artium 1930. Filosofikum 1931, Magisterkonferens i plantefysiologi ved Københavns universitet 1937. Efter endt værnepligt 1926–27 ansat ved Landbohøjskolens havebrugsafdeling. 1927 undergartner i Lollands frugtplantage, Frejlev. Fra 1-9-1927 til 1-9-1938 konsulent for Østifternes have-selskab. Fra 1-9-1938 til 1-4-1943 videnskabelig assistent ved Statsfrøkontrollen og derefter inspektør ssts. Fra 1-9-1952 ansat som frøspecialist ved F.A.O. og stationeret i hovedkvarteret i Rom. Har som officiel delegeret deltaget i den internationale frøkontrollassociations møder i Göteborg, Belfast, Washington og Dublin. Har for O.E.E.D. sammen med andre frøeksperter rejst i de såkaldte Marchall-lande i Europa for at studere frøhandel m. v. Medlem af associationens faglige udvalg vedrørende analyseregler, frøbårne sygdomme, sortsægthed, nomenklatur og frøets opbevaring. Har skrevet Plantelære for Gartnere 1948, 2. udg. 1954. Har været sekretær for Foreningen af danske Havebrugskandidater 1942–43 og medlem af bestyrelsen for foreningens Sjællands kreds. Fik i 1940 tildelt Landbohøjskolens rejsefond. Medarbejder ved Berlingske Haveleksikon og ved Nordisk ill. Havebrugsleksikon 5. udgave.

Død i København 19-11-1966. Nekrolog i Hortikultura 1967 side 16.

253†. *Max Emil Larsen* (Max Larsen). Født i Fanefjord 6–10–1900. Grundskole og senere på Vilvorde med eksamen derfra. Praktik fra 1916–22. Efter eksamen undergartner på Lerchenborg. Derefter 1927–29 honorarlønnet medhjælper i Botanisk Have. Fra 1929 til 1946 vandregartner for Østifternes Haveselskab. Fra 1930 gartner på Marienborg på Møen. (På Marienborg har der i 123 år kun været tre ansatte gartnere, den første i 60 år.) Forlod Marienborg have 1969 og købte hus i Svendborg. Død den 3–1–1970. Nekrolog i *Horticultura* 1969 (udkom 1970) side 137. Begravet i Vordingborg.

1927



254. *Gunnar Helge Christensen* (Helge Christensen). Født i Asø ved Glumsø den 1–1–1902. Tog mellemskoleeksamen og var på Askov højskole. Praktik fra 1918–24. Efter eksamen: 1927 arbejdet i faget i Holland og Frankrig. 1928–32 førstemand på »Emdruphøj«. Fra 1932 og fremdeles ejer af handelsgartneriet »Hyldevang« i Sengeløse pr. Taastrup.

Har været medlem af bestyrelsen for »Den unge Gartner«, medlem af bestyrelsen for Alm. d. G.s Taastrup Kreds, Gartnernes Fællesindkøb, Københavns Grøntorvs Producentforening. Fra 1938 formand for Fællesudvalget for Prøvedyrkning af Køkkenurter. Fra 1941 censor i faget havebrugsgeografi og fra 1967 censor i plantedrivning ved KVL. Fra 1954 medlem af Landbrugsministeriets giftnævn.

Har skrevet bidrag til »Berlingske Haveleksikon« og til »Dyrkning af Køkkenurter på Friland og under Glas« samt i Nordisk illustreret Havebrugsleksikon« 5. udg. Adr. »Hyldevang« Sengeløse, 2630 Taastrup.



255. *Albert Vilhelm Eduard Ronge* (A. Ronge). Født på Frederiksberg den 29–11–1903. Realeksamen 1920. Praktik i årene 1920–24. Efter eksamen foretaget nogle studierejser til Holland, Tyskland og England. I årene 1927–29 og 1932–42 lærer på Beder Gartnerskole. I de mellemliggende år handelsgartner i Rødovre. 1942–43 forstander på lærlingeplejehjemmet »Nebbegaard« ved Hørsholm. Fra december 1943 til august 1951 forstander for kolonihaveskolen »Islegaard«, Brønshøj. Derefter boghandler i Islev, Rødovre.

Litterær virksomhed: Redaktør af »Gartneren« 1927–42. Sammen med P Bonnerup skrevet »Regnebog for gartnere« 1935. Artikler i »Danmarks Haver« og »Kolonihaven«. I ledelsen for Beder-kredsen, København. Adr. Slotsherrenshave 15, 2610 Rødovre.

256. *Jørgen Krag Schulz*, født 1. juli 1905 i Karby på Mors. Præliminæreksamen. Sommeren 1927 ophold i Holland, og rejste derefter til USA. Efter foreliggende oplysninger formentlig havearkitekt. Var hjemme i Danmark 1947. Yderligere oplysninger besiddes ikke. Sidste adr. 426-43 Brooklyn, New York, N.Y. USA.

257. *Edele Gudrun Zeiler* (Gudrun Zeiler). Født i København 1-1-1901. Praktik 1921-24 efter nysproglig studentereksamen og Filosoficum (1921). Swanley Horticultural College, England 1928. Studierejser til botaniske haver i Holland, Belgien og Frankrig 1948.

Ansættelse efter eksamen: Stuart Lowes gartnerier, London 1928. Vikar i Botanisk Have i København og assistent ved Landbohøjskolens havebrugsafdeling 1928-1929. Derefter indtil 1931 gartner ved Vestre kirkegaard. Fra 1931 assistent og fra 1962-1-6-1966 amanuensis ved botanisk have i København.

1941-43 sekretær og kasserer i Foreningen af danske Havebrugskandidater.

Adr. Hattensens Alle 13, 2000 København F.



1928

Ingen kandidater.

1929

258. *Ejner Christensen*, født 30-7-1900 i Vinde ved Skive. Praktik fra 1915, fra 1923-36 medhjælper i Botanisk Have. Efter eksamen igen et par år i Botanisk Have og fra 1-4-1930 til 1-9-1937 konsulent for Østifternes Haveselskab i Sorø og Holbæk amter. Derefter en årrække overgartner ved Holsteinborg pr. Rude. Derefter igen indtil 1964 konsulent for Østifternes Haveselskab, idet E. C. drev egen frugtplantage »Tornehus« pr. Sandved. Fra 1938 formand for Østifternes Haveselskab, Sorø amts afdeling.

Har skrevet om »Solfangere, Drivbænke og Drivhuse« til haveselskabet, 54 sider.

Adr. »Tornehus«, 4262 Sandved.

259†. *Johannes Klitgaard*. Født 3-12-1899 i Hurup. Realeksamen. 1929 medhjælper ved Statens Væksthusforsøg. 1929-30 lærer ved Beder gartneriskole. Fra 1-4-1932 atter medhjælper ved Statens væksthushusforsøg og fra 1-4-1932 indtil sin død fast videnskabelig assistent. En

periode medlem af bestyrelsen for Foreningen af Tjenestemænd under Landbrugsministeriet. Medforfatter til bogen »Haven« og til »Landbrugets bierhverv«. Artikler i fagbladene.

Død 8-10-1958. Nekrolog i Horticultura 1958 side 171.



260. *Johannes Knudsen* (Johs. Knudsen). Født i Struer den 11-12-1904. Præliminæreksamen samt flere sprogkurser samt ophold på Beder Gartnerskole. Praktik. Efter eksamen: 1929 bestyrer hos handelsgartner V. Pedersen, Vangede. 1929-30 lærer på Aarslev havebrugsskole. 1930-32 honorarlønnet medhjælper i Botanisk Have. Fra 1-4-1932 afdelingsgartner ved Aarhus kommune med fast ansættelse fra 1-11-1935. Har siden 1942 haft den daglige ledelse af Botanisk Have i Aarhus. Medarbejder ved »Buske og Træer« og »Stauder og sommerblomster«.

Adr. Assensgade 21, 8000 Århus.



261. *Kresten Peder Svejstrup* (Chr. Svejstrup). Født i Ormslev 30-10-1907.

Efter eksamen: arbejdet i Chicago og i California 1929-31. Arbejdede derefter i A. Birkefeldts gartneri, Frydenlund i Viby J. Senere bestyrede han gartneriet, som han overtog i august 1943. Har været lærer ved den faglige undervisning i Aarhus.

Adr. »Frydenlund«, 8260 Viby J.

1930

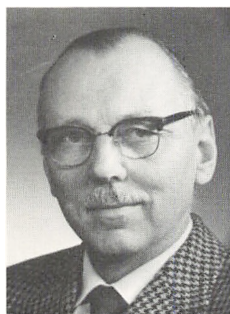

262. *Johannes Georg Vilhelm Joachim Hartvig Boye* (Georg Boye). Født i Kolding 17-3-1906, mellemskoleeksamen. Praktik i årene 1923-27.

Efter eksamen: Hos stadsgartneren i Århus 1930-35. Havearkitekt i Århus 1935-37. Medarbejder hos C. Th. Sørensen 1937-43. Havearkitekt i København fra 1943. Assistent ved tegneundervisningen under Georg Georgsen 1944-47. Havearkitekt for Det kgl. danske Haveselskab og forstander for dettes anlægsgartnerskole 1949-61. Lektor ved Landbohøjskolen 1961 og professor fra 1963 i anlægsgartneri ved afd. for have og landskab. Skriftlige arbejder: »Anlægsgartneri«, 1959. Medarbejder ved »Træer og buske«, Nordisk illustreret havebrugsleksikon og ved Weilbachs Kunsterleksikon. Formand i Dansk Havearkitektforening 1949-59. Vice-

præsident i International Federation of Landscape Architects 1956–64. Medlem af Kunstakademiets udvalg for Havekunst fra 1952.

Adr. »Grønning«, Fuglemosevej 6, 2970 Hørsholm.

263. *Harry Andreas Hansen* (Harry A. Hansen). Født 10-12-1906 i København. Mellemskoleeksamen. Praktik 1922–27. Efter eksamen: Honorarlønnet medhjælper i Botanisk Have fra 1-4-1930 til 31-3-32. Derefter ansat som konsulent i Østifternes Haveselskab, Københavns afdeling. Medarbejder ved Politikens: »Min Havebog« 1953 og følgende udgaver. Faglige artikler i »Haven« og andre steder.

Adr. Kjeldgaardsvej 24, 2500 Valby.



264. *Johannes Kristian Johannesen* (John. K. Johannesen). Født i Over Feldborg den 27-1-1905. Folkeskole og derefter praktik i 1921–27. Vinteren 1925–26 på Beder Gartnerskole.

Rejste efter eksamen i marts til Canada for praktisk uddannelse. Ansættelser: Sheridan Nurseries, Clarkson, Ontario. Calvert Florist, Brampton, Ontario. Dale Estate Ltd. sammesteds i 9 år. Dernæst overgartner for Mr. R. G. Ivey, London, Ontario (6½ år). Fra 1946 University of Western Ontario, London. Curator of the Botanical Greenhouses and Research Station. Member of the Dept. of Botany Faculty, Instructor.

Member of Western Fair's Horticultural Committee (London, Ont.) Har været dommer ved forskellige blomsterudstillinger.

Adr. 151 Huron Street, London 11, Ontario, Canada.



265. *Gudrun Ingeborg Agnete Johansen gift Troelsen*. Født i Hellerup 13-3-1905. Pigeskoleeksamen og studentereksamen. Efter eksamen: medhjælper ved Statens plantepatologiske forsøg i Lyngby og derpå medarbejder ved dr. C. A. Jørgensens cytologiske undersøgelser. 1930–31 medhjælper ved Statens Planteavlslaboratorium og ved tegneundervisningen på Vilvorde. Fra 1-4-1939 fast videnskabelig assistent ved Statens plantepatologiske Forsøg. Tog magisterkonferens i 1947 i botanik. I 1947 to måneders ophold ved den tekniske Højskole i Zürich. Fra 1-4-1952 uden for nummer og fra 1-4-1954 afsked fra sin stilling ved Statens plantepatologiske forsøg. Har skrevet »The Danish Species of the Discomycet Genus Pezizula.

Bosat i Brasilien, hvor hendes mand er ansat ved fir-

maet »Petrobras«, olieprospektering. De har en ejendom i staten Magoas, normalt bosat i Bahia.
Adr. Petrobrax Direx. Arenida Frederico Pontes Salvador, Bahia, Brasilia.

266. *Erik Joachim Getreuer Rønnow* (Erik Rønnow). Født 26-11-1906 på Frederiksberg. Efter eksamen arbejdet på Vestre kirkegård og fra september 1930 havearkitekt i København, tillige drevet anlægsgartneri. 1932 startet specialforretning med bekæmpelse af plantesygdomme (motorsprøjtning m. v.) standset på grund af benzinmangel i 1940. Har fra 1937-1960 drevet et handelsgartneri i Holte. Nu frasolgt. Har virket som tegnelærer ved Alm. dansk Gartnerforenings Aftenundervisning. Har været medlem af bestyrelsen for Sjællands kreds af Foreningen af danske Havebrugskandidater og af bestyrelsen for Almindelig dansk Gartnerforening Lyngby kreds. Flere studierejser. Driver sammen med sin hustru en ponyrideskole for børn i Frederiksdal.
Adr. Bisp Pedersvej 8, 2830 Virum.

267. *Vilhelm Peter Frits Schewe*. Født i København 13-9-1907. Mellemskoleksamen. Derefter praktik fra 1923-27. Efter eksamen lærer på Aarslev Havebrugsskole. Derefter arbejdet i en handelsgartneri. Fra 1932-34 honorarlønnet medhjælper i Botanisk Have og fra 1-7-1934 afdelingsgartner samme sted. Fratrådt nævnte stilling 28-2-1957 efter eget ønske.
Adr. Selsøvej 25, 2720 Vanløse.

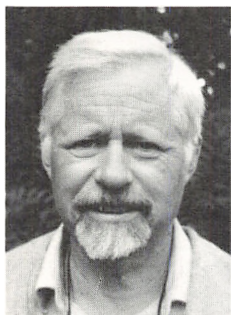

268. *Johan Henrik Wanscher* (J. H. Wanscher). Født 12-5-1906 i Hellerup, Gentofte Sogn. Studentereksamen, nysproglig. Praktik 1925-26.
Efter eksamen: Filosofikum og mag. scient. i genetik ved Københavns universitet 1933. I denne periode et 3 måneders ophold ved John Innes Horticultural Institution, Merton, London 1932. Fra 1933-36 ansat som ordinær assistent hos professor Ø. Winge på Carlsberg Laboratorium (mest gærstudier). Fra efteråret 1936 arbejdet på fondsmidler hos professor C. A. Jørgensen (Metaxenieproblemet og cytologi hos æble og pære). En kort tid arbejdet på havearkitekt C. Th. Sørensens tegnestue. Fra 1-4-1939 videnskabelig assistent på Landbohøjskolens havebrugsafdeling. Fra 1-10-1957 overtaget undervisningen i faget havebrugsgeografi, fra 1965 som s. k. amanuensis-lektor med eksamenspligt.
Litterær virksomhed: »Arvelighedsordbog«, 131 sider 1942. Tillæg 80 sider sammen med Ib Linde Laursen, 1967. Ny revideret udgave under udarbejdelse. »Farver i Farver« sammen med Andreas Kornerup 1961 (4 op-

lag på flere sprog). »Havebrugsgeografi I-III« 380 duplikerede sider og 227 tavler.

Af mindre afhandlinger: Contributions to the Cytology and life history af apple end pear, 1939. A study of the relation between the taxon and the stock, and its bearing on the principles of the International Code of Nomenclature for Cultivated plants (1961), Landbohøjskolens årsskrift 1964. Endvidere »The effect of time-factors upon the development of some snail shells and plants« Hereditas (64) 1970.

Har skrevet talrige artikler om genetik og cytologi til »Den lille Salmonsens« og til »Hagerups Konversationsleksikon« 1948-53. Redigeret »Danske« senere »Nordiske Havebrugsforsøg« i perioden 1957-68.

Adr. Emdrupvænge 1, 2100 København Ø.

269. *Halfdan Glarbo Widding* (H. Widding). Født 19-9-1906 i Slagelse. Realeksamen og derefter praktik ved handelsgartneriet.

Fra 1-4-1930 til 1-4-1931 lærer ved Beder Gartnerskole. 1931-33 lærer ved Vilvorde. 1933-37 overgartner på Ordrupgaard i Charlottenlund. I 1957 etableret handelsgartneri med havebrugsskole for kvinder i Fredensborg, nu »husmand« på samme ejendom.

Medstifter af og en tid i bestyrelsen for »Den unge Gartner«. Formand for Handelsgartnerforeningen for Helsingør og omegn. Formand for Naturfredningsforeningen for Fredensborg og Omegn.

Adr. 3480 Fredensborg.

1931

270†. *Gunnar Daniel Berge* (Gunnar Berge). Født i Helsingborg den 16-7-1903. Realeksamen. Praktik fra 1919-26. 1926-28 elev på Alnarps trädgårdsskola, hvorfra han havde eksamen som trädgårdsmästare. 1930-33 trädgårdskonsulent i Jönköping.

Efter eksamen fra 1-1-1934 ämneslärare ved Alnarps Lantbruks-, Mejeri- och Trädgårdsinstitut (nu under Lantbrukshögskolan i Ultuna). Senere lektor sammesteds. Sekretær 1944-51 for Skånska Trädgårdsföreningen og redaktør af »Täppan«. 1954 formand for Alnarpsförbundet. 1955 Ridder af Nordstjerneordenen. Død 29-11-1967.

271. *Anna-Elisabeth Hermansen* (A.-E. Hermansen). Student og filosofikum. Praktik 1925-28. Fra 1-4-1931 til 1-3-32 ved Mariaforbundets afdeling Baunehøj ved Jægerspris. Derefter ved »Danamycel«

indtil 1938. Herefter fulgte ansættelse på Sprogø pige-hjem, fra november 1952 ved »Skovbrynet«, fra marts 1954 bestyrerinde sammesteds. Pensioneret 1–5–66. Adr. Frederiksberg Alle 78⁵, 1820 København V.



272. *Knud Nordgaard* (K. Nordgaard). Født i Uldum 29–11–1905. Alm. grundskole, senere på Vilvorde 1924–25. Praktik 1920–27, i Tyskland januar–februar 1926. Efter eks.: 1931–33 ansat på Vestre kirkegård, København. 1–9–33 til 30–4–51 gartnerformand ved Sct. Hans hospitalsgartneri. Fra 1–5–1951 overgartner sammesteds. Som bierhverv 1942–46 konsulent for kolonihaveforbundet. 1947–59 lærer ved Gartnerens Brevskole. Har skrevet: »Kolonihaven«, 1943, 256 sider. »Havedyrkernes gødningsbog«, 2. udg. 1956. Skriver en artikelserie (hidtil 28 artikler) i Sct. Hans patientblad: »Sct. Hansormen« om planter, deres anvendelse o. lign. Repræsentant i Københavns Kommunalforening for civilhortonomer m. fl. ansat ved Københavns kommune. Adr.: Sct. Hans Hospital, 4000 Roskilde.



273†. *Eigil Qwist* (Qwist). Født i Breining 9–4–1906. Realeksamen. Praktik fra 1924 til 1927. Ansættelse efter eks.: 1931–32 assistent ved Aarhus kirkegårde. 1932–1937 undergartner ved Københavns begravelsesvæsen og 1937–41 overgartner ved samme. 1941–51 stiftsgartner ved Vallø. 1951–52 bestyrer af blomsterforretning i København. 1952–53 havearkitekt i Århus. 1953–62 havearkitekt ved jydsk åndssvageanstalter og lærer på Livø. Fra 1962 haveinspektør ved Statens Åndssvageforsorg. Den første formand for Foreningen af havebrugsstuderende og senere æresmedlem af samme. I bestyrelsen for Foreningen af Kirkegårdskultur. Fra 1945–51 i bestyrelsen for Østsjællands kreds af A.d.G. Har skrevet: »Vallø Stiftshave« 1944. Sammen med E. Kiær: »Træer, Buske og Roser«, 56 sider (Ø. H.). Medarbejder ved Berlingske Haveleksikon. Død 13–5–1970. Begravet i Breininge.

1932

274. *Sven Hugo Andersen*, født 20–5–1907 i Svendborg. Efter eks. drevet faderens gartneri i Tved ved Svendborg. Havde indtil 1942 en frugtforretning i Svendborg. Blev i 1949 cand. jur. og blev derefter sagførerfuldmægtig samt sekretær i Statens Ligningsdirektorat. Nedsatte sig i 1954 i Fredericia som sagfører. Yderligere oplysninger haves ikke. Angivet adr.: Gothersgade 28 A, 7000 Fredericia.

275. *Børge Lund-Holm Andreassen* (B. Andreassen). Født i København 26-1-1908. Realeksamen. Praktik fra 1925-29. Efter eksamen fra 1-2 til 30-10-1933 undergartner på Gissfeld. Derefter anlægsgartner i København. Var efter eksamen på en 10 måneders studierejse til England. Fra 1947 anlægsgartner i Birkerød og driver et lille gartneri.

Adr.: Biskop Svanesvej 36 A, 3460 Birkerød.

276. *Hans Christensen*, født i Mindebjerg 3-3-1908. Alm. folkeskole og derefter praktik 1924-28. På Vilvorde 1928-29.

Efter eks.: 1932-34 og 1936-43 assistent på Hornum forsøgsstation. I sommeren 1934 med understøttelse fra Laurits Andersens Fond på studierejse til England (East Malling forsøgsstation m. fl. st.) 1-11-34 til 1-3-1936 konsulent og køletekniker ved Københavns Grøntorvs Auktion. Fra 1-6-43 fast videnskabelig assistent ved Blangstedgård forsøgsstation, Odense. Fra 1943-46 leder af Alm. dansk Gartnerforenings Korrespondancekursus for unge gartnere.

Fra 1-5-1949 forstander for Statens forsøgsstation i Hornum pr. Aars. Var i 1953 på Marshall-studieophold i USA. Er medlem af Fællesudvalget for prøvedyrkning af Køkkenurter. Har skrevet beretninger i Tidsskrift for Planteavl. Sammen med Inge Groven har C. skrevet »Oversigt over resultaterne af Statens forsøg i plante-kultur«, 1954, 95 sider. Fra 1953 formand for Fællesudvalget for fremavl og sundhedskontrol med have-brugsplanter. Er i 1970 på orlov rejst til Ætiopien som rådgiver. I. Groven (598) er midlertidig forstander på Hornum.

Adr.: Statens forsøgsstation, Hornum, 9000 Års.

277. *Karl Kristian Frederiksen*, født 30-7-1901 i Hille-rød. Alm. forberedelseseksamen 1919, derefter en tid assistent i D.S.B. 1932-33 på Assistens kirkegård. 1933-35 honorarlønnet medhjælper i Botanisk Have. 1935-37 assistent i Frøfirmaet Thomas Madsen & Co. 1938-39 avlskontrollør i firmaet J. E. Ohlsens Enke. 1939-41 anlægsgartner i Københavns kommune. Fra 1-4-1941 til 1-12-1946 afdelingsleder for Københavns kommunes Skolebotaniske Have i Husum. Derefter handelsgartner på gartneriet Tjørnehøjgaard i Glostrup. 1952-66 lærer ved Teknisk Skole, Glostrup. Igen ansættelse ved Københavns kommune og her foretaget botaniske undersøgelser i parker og anlæg samt gadebeplantninger. Diverse studierejser.

Adr.: Parkallé 265, 2600 Glostrup.

278. *Einar Friis* (E. Friis). Født i København den 6-1-1908. Realeksamen. Praktik 1924-29.

Efter eks.: ansat som medhjælper og senere assistent i Landbohøjskolens have, ledede arbejdet i væksthuse. Fra december 1938 på stadsgartnerens kontor under Københavns kommune, fra 1946 som overgartner. Adr.: Arnestedet 7³, 2720 Vanløse.

279. *Sven Leo Hansen*, født den 11-6-1910 i Horbelev på Falster. Efter eksamen arbejdet i Landbohøjskolens have. 1-7-1937 assistent i Århus Kommune. Fra 5-8-1936 til 1965 inspektør ved Mariebjerg Kirkegård i Gentofte. Medarbejder hos stadsgartner G. N. Brandt 1936-45. Derefter lektor i Landskabs- og Havekunst ved den jydsk arkitektskole i Århus. Fra 1-4-1941 tilsynsførende ved Hellerup Kirkegård og fra 1943 tillige ved Gentofte Kirkegård. Medlem af Landbohøjskolens veterinær og jordbrugsvidenskabelige udvalg fra 1946. Havearkitekt for Amtssygehuset i Glostrup.

Har foretaget flere studierejser bl. a. til USA, Spanien, Schweiz, fransk Marokko, Japan og Indien samt Ægypten.

Fellowship ved Harvard University Research Library. Gæsteforelæser ved University of Pennsylvania og University of California 1962. Redaktør af »Havekunst« 1945-49. Foundation member of International Federation of Landscape Architects 1947. Medlem af Provstforeningens udvalg til behandling af kirkegårds-kulturelle spørgsmål 1953. Member of group of archaeologists and landscape architects for salvage of Abu Simbel (templet ved Nilen), udpeget af Unesco 1963.

Adresse: J. P. Larsensvej 74, 8220 Brabrand.

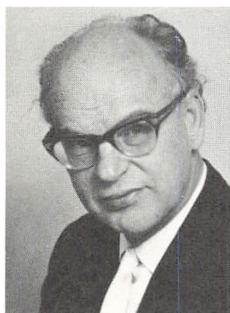

280. *Pierre Paul Ferdinand Mourier de Neergaard*, (Paul Neergaard), født 19. februar 1907 i Nyborg. Realeksamen. Praktik: 1925-29. 1928-29 hos anlægsgartner V. Holbek, Antibes i Frankrig. Sommeren 1929 i Royers plsk. og hdlgri. i Versailles. 1935 lic. agro., hovedfag: plantepatologi. 1935-50 forsøgsleder v. firmaet J. E. Ohl-sens Enkes plantepatologiske laboratorium, København. 1952-66 afdelingsbestyrer ved statens plantetilsyn. 1959-60 professor i plantepatologi og frøteknologi ved det amerikanske universitet i Beirut, Libanon, fra 1966 for-stander for frøpatologisk institut for udviklingslandene, København. Dr. agro. 7. juni 1945. Medstifter og en år-række sekretær for foreningen af licenciater (tidligere magistre) udgået fra landbohøjskolen. Medlem af bestyrelsen for Dansk plantepatologisk Selskab. Fra 1956 formand for den internationale frøkontrolassociations plantesygdomskomite samt for de siden 1958 årligt afholdte internationale frøpatologiske seminarer (»work-

shops«). Censor i plantepatologi ved landbohøjskolen. Siden 1963 vicepræsident for Akademio de Esperanto, Paris.

Litterær virks.: Årsberetninger fra J. E. Ohlsens Enkes plantepatologiske laboratorium, 1936–50, årsberetninger vedr. frøpatologisk kontrol, 1952–66 (statens plantetilsyn). Fra 1959 årlige rapporter vedrørende internationale sammenlignende frøpatologiske forsøg. – *Attacks of Alternaria radicina on celery and carrot*, 42 S. (Ldbh.s Aarskr. 1937. Sygdomme og Skadedyr på Stueplanter, 2. udg. 1946, 64 S. Terminaro hortikultura seslingva, Paris 1938, 29 S. Sprøjtning af frugttræer, frugtbuske, etc., København, 4. udgave 1958, 173 S. Danish species of Alternaria and Stemphylium. Taxonomy, Parasitism, Economical Significance, København 1945, 562 S. (doktordisputats). Atakoj kontrau gardenplantoj, Richmansworth, England, 1954, 251 S. med 9 farvetavler: Plantebeskyttelse, København 1956, 214 S. »Grøn er vor jord«, København 1956, 119 S. (desuden udgivet på svensk, finsk, esperanto, dansk blindeskrift, polsk, serbo-kroatisk og litauisk). Desuden udgivet en række bøger på esperanto.

Redaktør og medarbejder ved Haveejerens håndbog, København 1944, Blomster i haven, København 1949, medforfatter af Frilandsblomster, København 1949, og Haven, land og by, København 1958. Redaktør og medforfatter af Min havebog, 1.–11. udgave, 1953–68, 496 S. Art. og afh. om havebrug, plantesygdomme og micromyceter i N. i. H. 4. og 5. udgave, Berlingske Haveleksikon, 1., 2. og 3. udgave samt i faglige og videnskabelige tidsskrifter. (Fortegnelse over hovedparten af N.s arbejde i Carl Christensen: Den danske botan. lit. 1912–39, S. 284–286 og Alfr. Hansen: Den danske botan. lit. 1940–59, S. 222–227, og efterfølgende tillæg).

Adr.: Gothersgade 158, 1123 København K.

281†. *Jens Peder Werner Pedersen*, født 2. juli 1908 på Frederiksberg. Realeksamen. 1932 arbejde på Bispebjerg kirkegård. 1933 havebrugslærer på Frederiksborg folkehøjskole. Efter 2 måneders ophold på Blangstedgaard forsøgsstation konsulent i Ø. H. Svendborg amt. Fra 1. februar 1936 konsulent ved Københavns Grønttorvsauktion. Medlem af redaktionen af »Producenten«. Død i København 11–3–1937. Begravet i Odense.

282†. *Hans Immanuel Skat Rønø* (Hans Rønø). Født 8–5–1903 i Roskilde. Realeksamen 1919, studentereksamen 1922, filosofikum 1923, handelseksamen 1925. Afgangseksamen fra Fodfolkets kornetskole 1928. Praktis fra 1924–29 afbrudt af militærtjenesten. Efter eksamen: en kort tid vikar for folketingsmand Oluf Pedersen (se

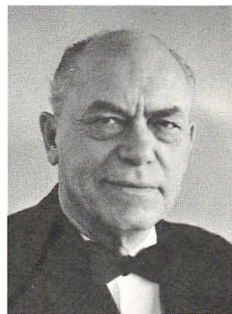

nr. 189). Fra 1. april 1933 kirkegårdsassistent og fra 1. april 1938 kirkegårdsinspektør ved Roskilde Domsogns kirkegaarde. Har drevet havearkitektvirksomhed. Har fra juli til december 1943 været konstitueret som statskonsulent i havebrug (kolonihaverne). Fra 1943 var R. leder af havearkitekt J. P. Andersens korrespondancekursus i Haveanlægningsteknik. 1932–46 lærer ved afenskoleundervisningen i Roskilde og 1933–38 tillige i Køge. Styrelsesmedlem i Foreningen af danske Havebrugskandidater 1934–38. Fra 1935 kasserer i samme. Fra 1941 sekretær i Roskilde kreds af A.d.G. og medlem af repræsentantskabet. Fra 1943 Kirkeministeriets konsulent vedr. Hedeselskabets regulering af præstegårdshaver. Fra 1941 censor ved Landbohøjskolen i faget anlægsgartneri. Har interesseret sig for ungdomsarbejdet i Roskilde. Redaktør af Odd-Fellow-bladet. Har været formand for Roskilde Turitsforening. Har leveret bidrag til Danske Gartnerivirksomheder. Skrevet artikler til Nordisk ill. Havebrugsleksikon. Var lokalhistorisk interesseret og skrev gennem årene ca. 300 artikler om Roskilde i Roskilde Tidende. Flere samlet sammen i bogform. Død i Roskilde 3–5–68. Nekrolog i Horticultura 1968 p. 98.

1933

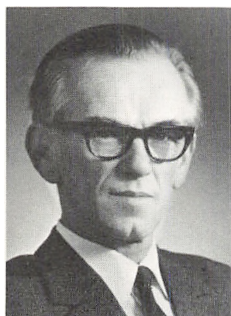

283. *Helge Degnbol*. Født i Give sogn 23–7–1910. Alm. grundskole. Praktik 1925–30. Ansættelse: 1–5–33 ved Statens plantepatologiske forsøg, Lyngby, 1–9 samme år på kontoret i Landbohøjskolens have. 15–4–1936 ansat på Stadsgartnerens kontor, København, i stigende grader: 1–7–38 gartnerassistent, 1–10–39 overgartner i stigende lønningsklasser og fra 1–4–1958 afdelingsgartner og fra 1–4–62 vicedstadsgartner. Fra 1–2–1969 stadsgartner i København. Litterært arb.: »Strandparker«, 1960. Mange faglige artikler i tidsskrifter samt en del foredrag, også i radio og fjernsyn. Formand for Fællesrådet for havekultur og landskabspleje 1961–65 og næstformand siden 1965. Censor ved Landbohøjskolen. Har deltaget i en del havearkitektkonkurrencer og har i flere tilfælde fået præmieret eller indkøbt projekter. Studierejser til en række forskellige lande. Adr.: Holmevej 51, 2860 Søborg.

284. *Rannveig Henriksen* gift *Nielsen* (Rannveig Nielsen). Født i Ry den 9–10–1907. Realeksamen. Praktik i årene 1925–30.

Efter eksamen: 1 år hos firma Jørgensen, Greisdalen, i gartneriet. Fra 1954 selvstændig gartner på Thurø.
Adr. ikke kendt.

285. *Tage Gotthard Jensen*, født 13-1-1910 i Kastrup. Artium og filosofikum. Efter eksamen: et halvt år hos firmaet J. E. Ohlsens Enke og siden hos handełsgartner Svend Bruun senior. 1934-35 i England, bl. a. på Guernsey og Jersey. Fra oktober 1935 handełsgartner, »Nellebjerggaard« pr. Taastrup.
Adr.: »Nellebjerg«, Greve pr. 2630 Taastrup.

286. *Karl Aage Jørgensen*, født 26-2-1908 i København. Alm. forberedelseksamen. 1933-38 assistent på Blangstedgaard forsøgsstation. 1938-41 konsulent for husmandsforeningerne i Københavns amt. 1941-44 drevet selvstændigt handełsgartneri »Krogårdshus« pr. Greve. 1944 bestyrer på frugtplantagen »Ulriksdal« pr. Fredensborg. Fra 15-11-1944 kontrollør ved Auktionshallen for frugt og grønsager i København. Fra 1-9-1946 tillige i Aarhus ved frugtauktionen der. Sekretærarbejde for Danske Frugtavleres Salgsorganisation. I nogle år gartner på Søllestedgaard på Lolland. Fra 15-5-1955 gartner på Møllehøjgaard i Horns Herred. Senere oplysninger har ikke kunnet fremskaffes.

1934

287. *Katrine Elisabeth Ulrikke Christie*, gift Aas (Katrine Christie). Født i Vang, Hedemark, Norge, den 15-4-1908. Artium 1926. Praktik 1929-31 i Frankrig, Tyskland og Norge. Eksamen fra 6 mdr. havebrugsskole. Efter eksamen hospiteret et semester ved University of California, Berkeley, 1937.

Ansættelse: 1934 ved Weibullsholm, Landskrona. 1935 rejst til USA og arbejdet en sommer hos dr. V. G. Simkhovitch, Columbia University. Derpå 1 år i parkvæsenet i New York, senere hos frøavlere i California. 1941-47 tilknyttet Det Norske Flyvevåpen, først i Canada og England, efter befrielsen i Norge. 1946-47 tilbage til USA. 1947-48 ansat hos prof. H. Wexelsen, Norges Landbrukskøyskole. 1948-49 atter i USA. 1949-54 arbejdet med landbrugsvidenskabelige oversættelser. Fra 1954 inspektør for kvindetjenesten i Det Norske Flyvevåpen.
Adresse: Flyveien 13, Oslo 3, Norge.



288. *Vagn Bielenberg Gabrielsen*, født 24-11-1911 i Hørsholm. Realeksamen. Handełsgartner i Hørsholm bl. a. med champignondyrkning.
Adr.: Sdr. Jagtvej 3 A, 2970 Hørsholm.

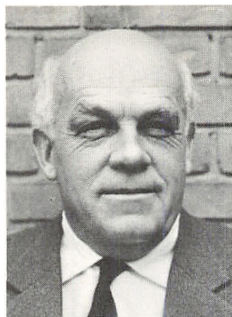

289. *Aage Gylling*, født 11-9-1909 i Blaavand, Ho - Oxby sogn. 1923-30 gartnerelev og medhjælper. Alm. folkeskole plus Aagaard Havebrugsskole (tegnekursus) og Beder Gartnerskole 1929-30. 1934 lærer på Beder Gartnerskole og fra 1935 konsulent i Det jydsk Have-selskab. Fra 1939 havebrugsmedarbejder ved Aarhus Stiftstidende. Desuden artikler i Berlingske Haveleksikon og i bladet Haven. Fra 1963 redaktør af Haven. Overinspektør ved Fællesudvalget for Sundhedskontrol og Fremavl af Havebrugsplanter. Inspektør ved Statens plantetilsyn 1937-60. Startet fremavlen af kontrollerede sætteløg gennem »Jydsk Løgsektion«.

Adr.: Elverdalsvej 19, 8270 Højbjerg.

290. *Inger Margrethe Jørgensen*, navneskifte til *Rastad*. Født 30-12-1905. Artium 1926, filosofikum. Studerede en tid nordisk filologi. 1934 arbejdet på Solbjerg Kirkegaard og i Botanisk Have. 1934-36 arbejdet hos havearkitekt C. Th. Sørensen. Fra 1936 selvstændig havearkitekt. Lærer ved aftenskolerne i Helsingør og Farum 1937-38. Medlem af Studentersamfundets bestyrelse. Studierejser til Tyskland i 1932. Fire rejser i efter-sommertiden til Lapland for at samle frø og planter til Botanisk Have. Skrevet diverse artikler.

Adr.: »Rastad« Ganløse pr. 2760 Maaløv.

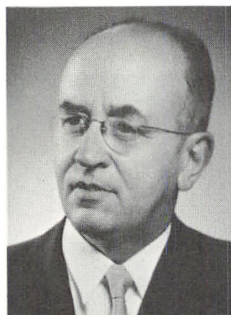

291. *Samuel Kaldén*. Født 6-5-1905 i Visnums-Kil, Värmland, Sverige. Realskole. Korrespondancekurser ved Hermodts Institut i Malmö. To års kursus ved Ulfhälls Trädgårdsskola i Strängnäs. Trädgårdsmästare i C. O. Johanssons handelsträdgård i Filipstad 1931. Efter eksamen: Assistent hos havearkitekt J. P. Andersen i København 1934-1935. Assistent hos havebrugs-konsulenten for Värmlands Läns Hushållningssällskap i Karlstad 1935-37. Fra 2-9-1937 egen havearkitektvirksomhed med kontor i Karlstad.

Litteratur: Normalstadga för vård och förvaltning av kyrkogårdarna i Karlstads Stift, 1949. Kirkegårdsartikler i fag- og dagspressen. Medvirker ved studierejser og kurser for kirkegårdsforvaltninger. Lektionsforedrag ved studieuger for kirkegårdsbetjente på Lekkannaskolan i Sigtuna. Studierejser i Skandinavien og Tyskland.

Adr.: Bryggaregatan 2, 65340 Karlstad, Sverige.

292. *Reinhardt Kristensen* (Reinh. Kristensen). Født i Jerne ved Esbjerg 10-11-1907. Alm. folkeskole og senere vinterkursus på Vilvorde 1928-29. Praktik 1923-31. Efter eks.: Fra 1934-62 forsøgsleder ved, senere for-stander for Fællesforeningen af danske Brugsforenin-

gers og Danske Landboforeningers Frøforsynings forædlingsvirksomhed »Toftø« i Taastrup. Fra 1962 og fremdeles direktør for F.D.B.'s frøafdeling i Glostrup. Tillige fra 1-6-1947 og indtil 1970 lektor i faget grønsagsdyrkning ved Landbohøjskolen.

Af talrige faglige hverv nævnes: Medlem af bestyrelsen, næstformand og formand for A.d.G.' hovedbestyrelse 1947-62; medlem af Erhvervsrådet for Gartneri og Frugtavl 1949-61. Formand for Østifternes Haveselskab 1950-60; medlem af bestyrelsen og senere formand for Foreningen af danske Havebrugskandidater 1943-51; næstformand i Plantesundhedsrådet; fra 1953 medlem af Landbrugsministeriets nævn vedr. ind- og udførsel af planter og fra 1966 medlem af samme ministeriums udvalg vedr. ind- og udførsel af frø. Fra 1962 medlem af Plantevæsenets nævn. Fra 1948 medlem af Fællesudvalget for fremavl og sundhedskontrol med havebrugsplanter. 1954 i styrelsen for Nordiske Jordbrugsforskernes Forening, havebrugssektionen. Desuden medlem af en række europæiske organisationer.

Har bl. a. skrevet: »Hvorledes skal jeg anlægge og passe min køkkenhave«. Kbh. 1940, 2. udg. 1945. Kbh. 1941, 2. udg. 1945. 128 sider. »Dyrkning af køkkenurter«. Kbh. 1954, 420 sider. Medarbejder ved Berlingske Haveleksikon, »Dyrkning af Køkkenurter på Friland og under Glas«, Haveejerens Håndbog, Nordisk illustreret Havebrugsleksikon, 5. udgave 1945-48. Sammen med Kr. Troelsen skrevet: »Avl af Havefrø«, Kbh. 1943, 336 sider. Desuden en række faglige artikler.

Adr.: Jerismosevej 125, 2670 Greve Strand.



293. *Alfred Emil Johannes Langgaard*. Født i København 13-2-1910. Realeksamen og derefter praktik 1926-31. Efter eksamen: Fra 1934 gartner ved »Den gamle Have«, Frederiksdal, 1935-36 honorarlønnet assistent i Botanisk Have. Soldat 1936. Anlægsgartner i København 1936-38 og derefter medhjælper i forskellige provinsgartnerier. 1942-54 selvstændig anlægsgartner i Holbæk. Fra 1-4-54 havebrugskonsulent for Odsherredskredsens Husmandsforeninger, fra 1-1-60 tillige for Holbækredsen. 1960-67 lokalinspektør ved Statens plantetilsyn. Fra 1-4-67 havebrugskonsulent for Østifternes Haveselskab Bornholms-afd. (samtidigt med arbejdet ved Husmandsforeningerne).

1943-64 lærer ved Holbæk Tekniske Skole. 1951-52 lærer ved Holbæk kommunes ungdomsskole, fra 1954 tillige forstander. Fra 1956 lærer ved forsvarrets civilundervisning. Har deltaget i kursus for ungdomsundervisning bl. a. på Emdrupborg Lærerrhøjskole. 1948-51 formand for Dansk Anlægsgartnerforenings N.V. Sjællandskreds og medlem af hovedbestyrelsen. Fra 1963 medlem af Amtsudvalget for Landøkonomisk ungdomsarbejde i



Holbæk amt. 1958–64 medlem af bestyrelsen for Holbæk bykreds af Dansk aften- og ungdomsskolelærerforening. Rejst i bl. a. Vest og Østtyskland. Adr.: Klosterporten 2, 4300 Holbæk.

294. *Hans Engsbros* (tidligere Larsen), født i Vredsløse, Herlufsholm sogn, den 4-2-1908. Kursus gennem Danmarks Brevskole. 1930-31 vinterkursus på Vilvorde. Praktik 1925-31.

1934-35 assistent på Hornum-forsøgsstation, fra 1. november 1935 til 31. februar 1946 konsulent for Østifternes Haveselskab i Svendborg amt. Derefter fra 1. marts 1946 konsulent i Danmarks erhvervsfrugtavlserforening. Lærer på aftenskolen i Svendborg og på gartnerskolen i Ollerup.

Overtog 1948 den fædrene ejendom »Enggaard« ved Næstved. Solgte den i 1965 og overtog »Gilbjerggaard« nærved. Er inspektør for Statens Plantetilsyn. Adr.: Gilbjerggaard, Vredsløse 4700 Næstved.

295†. *Gunnar Asger Müller*. Født 16-2-1911 i Skovshoved. Realeksamen. Fra 1-6-34 til september 1939 bestyrer for grosserer Styhrs frugtplantage i Fredensborg. Fra 15-10-39 kommunegartner i Nakskov. Lærer ved aftenskolen i Hillerød, Helsingør og til sidst Nakskov. Flere studierejser.

Død 22-4-1947. Nekrolog i Horticultura 1947 side 80.



296. *Ingeborg Møller*, gift *Schrøder* (Ingeborg Schrøder). Født i København 6-10-1911. Realeksamen. Praktik 1928-31.

Efter eksamen i sommeren 1934 arbejdet hos Th. Roland i Coburg, Tyskland. Senere en tid hos havearkitekt Johannes Tholle. Fra 15-9-1935 til 15-4-1937 ansat hos frøfirmaet Østergaard, Stensballe ved Horsens. I 1936 studierejse i Tyskland og Holland. Blev i 1962 enke og er fra 1965 ansat som assistent på Vejlbj-Risskov kommunebibliotek.

Adr.: Højrisvej 22, 8240 Risskov.

297. *Arne Lønborg Falmer-Nielsen* (A. Falmer-Nielsen). Født i Nørbæk den 23-3-1909. Realeksamen. Praktik 1929-31.

Ansæt ved Københavns begravelsesvæsen 1-2-1935. Ovsgartner ved Vestre kirkegård 1-2-1943. Kirkegårdsinspektør ved Assistens kirkegård 1-4-1947. Kirkegårdsinspektør ved Vestre kirkegård fra 1-10-1949.

I bestyrelsen for bladet »Vore Kirkegaarde«. Konsulent for Haslev kirkegårde og for St. Jørgensbjerg kirkegård. Adr.: Vestre kirkegård, 2450 København V.



298. *Egil Schoustrup Nielsen*, født 9-9-1911. Realeks. Efter eksamen: 124-35 honorarlønnet medhjælper i Botanisk Have. Derefter ved binderi. Fra 1-3-1936 i nogle år gartner ved Niels Steensens hospital i Gentofte. Derefter anlægsgartner. Har haft plads i en blomsterforretning. Yderligere oplysninger foreligger ikke. Adr.: Frederikssundsvej 309, 2700 Brønshøj.

299. *Grethe Langsø Nielsen gift Clausen* (Grethe Clausen). Født i København 6-6-1910. Pigeskoleeksamen og senere på Vilvorde 1929-30. Praktik 1-4-28 til 31-8-31. Efter eksamen: Konsulent for Københavns amts sammensluttede husmandsforeninger 1934-38. Dernæst lærer ved Ollerup Håndværkerskoles gartnerklasse 1938-40. Assistent ved Statens Væksthusforsøg i Virum 1941-43. Redaktionsekretær hos Egmont H. Petersen, Kgl. Hof-Bogtrykker, 1943-46 ved udgivelsen af de to førstnævnte af nedenstående bøger. Fra 1946 igen videnskabelig assistent ved Statens væksthusforsøg. Litterær virksomhed: Redigeret »Dyrkning af køkkenurter på friland og under glas« (1943), »Blomsterdyrkning under glas« (1944), »Buske og træer« (1947), »Frilandsblomster« (1949), »Afskårne blomster« (1956) og »Blomster under glas« (1964).

Adr.: Statens væksthusforsøg, 2830 Virum.



300. *Hans Cornelius Olsen*, senere navneskifte til *Rastad*. Født 30-3-1910 i Skårup. Praktik hos faderen og på Blangstedgaard. Alm. forberedelseseksamen på Rødning Højskole og på Aarslev Havebrugsskole. Studieophold på East Malling Research Station i Maidstone. 1936-37 studieophold i USA, hvor R. erhvervede graden Master of Science. Har i en årrække været videnskabelig assistent på havebrugsafdelingen.

Erhvervede 1937 Rastad gård i Ganløse og har drevet den som frugtplantage siden da.

Litteraturfortegnelse, se tidligere udgave.

»Rastad«, Ganløse pr. 2760 Måløv.

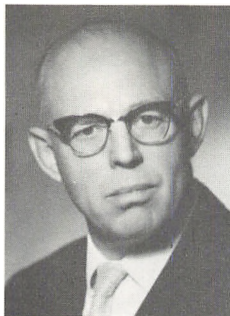

301. *Erland Vilhelm Schelbeck (Erl. V. Schelbeck)*. Født i København den 19-3-1911. Realeksamen og praktik 1927-1931.

Efter eksamen: 1934-35 hos J. E. Ohlsens Enke. 1935-39 ansat på Fællesforeningen af danske Brugsforeningers forsøgsgartneri, Toftø, Taastrup. 1939-40 hos Thomas Madsen og Co., Vedbæk, som avlsleder. Fra 1940 forsøgsleder og fra 1948 tillige avlsleder hos A/S L. Dæhnfeldt Odense. Formand for Langesø løgpark. Modtog 1970 Substralprisen for sin indsats på planteforædlingsområdet.

Adr.: »Hunderup«, Åsum, 5320 Agerdrup.

302. *Ove Skafte Skov (Ove Skov)*. Født i Nakskov den 4-9-1910. Realeksamen. Praktik 1927-31. Efter eksamen: 1934-36 lærer og gartner ved Ry husholdningsskole, 1936-40 konsulent for de samv. lolland-falsterske husmandsforeninger i Maribo. 1940-43 lærer og gartner ved Ry husholdningsskole og frugtplantage. Fra 1-4-1943 forstander sammesteds. Faglige artikler og radioforedrag. Kredsformand i Det jydsk Haveselskab. Sognerådsformand i Ry 1947-1966. Menighedsrådsmedlem og senere, fra 1961, menighedsrådsformand.

Adr.: Husholdningsskolen, 8680 Ry.

1935



303. *Kirstine Andersen*. Født 5-2-1908 i Villerup, Vestervig sogn. Kursus på Ry højskole 1926. Praktik fra 1929-32.

Efter eksamen: 1935-41 ansat på Als Husholdningsskole. 1941-44 arbejdsleder for Ungdomslejren »Østruplund«. 1944-54 gartner i Krusaa. 1954-58 bosat i Flensborg. Fra 1958 husmand i Smøl ved Broager.

Adr.: Smøl pr. 6310 Broager.

304. *Max Edmund Clausen (Max Clausen)*. Født i København 16-12-1905. Praktik 1922-27. Almindelig folkeskole og senere Borups Højskole. Eksamen 1928 fra Vilvorde havebrugshøjskole. Korinth landbrugsskole 1931. Ophold på Askov højskole i sommeren 1947. Studieophold i England samt studierejse til Holland og Tyskland i 1935.

Lærer ved Beder Gartnerskole 1935-37. Undergartner ved Københavns begravelsesvæsen 1937. Fra nov. 1937

til april 1943 leder af Gartnerafdelingen ved Ollerup Håndværkerskole samt lærer ved gartnerfagskolen i Svendborg. I sommermånederne 1937-39 statistisk arbejde ved Gartnerens Salgsforening i Odense og lærer ved Fyns stifts husmandsskole. Medarrangør ved gartnerudstillingen i Odense 1938. Fra april 1943-1950 igen lærer ved Beder gartnerskole. Fra 1950 konsulent ved Det jydskes Haveselskab.

Har skrevet: »Dyrk planter under Glas«, 1944. Redaktør af »Gartneren« 1944-53. Radioforedrag og faglige art. 1941-43 i bestyrelsen for Foreningen af danske Havebrugskandidater, Fyns kreds. 1945-50 i bestyrelsen for Aarhus kreds af A.d.G. og i repræsentantskabet.

Adr.: Kirkebakken 50, 8330 Beder.

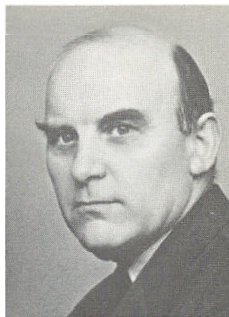

305. *Johanne Eilertsen gift Wessel Larsen* (Johanne Wessel Larsen). Født i Jakobshavn på Grønland 28-1-1912. Realeksamen. Praktik fra 1929-1932. Sommeren 1935 i Schweiz og Frankrig. I 1936 arbejdet med anlægsgartneri og binderi, en kortere tid i Botanisk Have. Fra foråret 1937 til efteråret 1941 laborant hos firmaet A/S Vilh. Hansen & Co., København. Fra 1941-45 drevet handelsgartneri i Herstedvester pr. Albertslund. Jorden nu bortforpagtet og senere eksproprieret til motorvej. Adr.: Birkevej 3, Ishøj strand, 2670 Greve strand.



306. *Elisa Færch*. Født på Frederiksberg den 9-11-1911. Realeksamen. Praktik 1929-32. 1935 studierejse i Schweiz og Frankrig. 1936-37 gartner og lærerinde ved Mariaforbundets kursus på »Baunehøj«, Jægerspris. 1937-41 leder af havefrøafdelingen i Lolland-Falsters Frøhandel, Nykøbing Fl. 1938-40 tillige lærerinde på frugtavlsskolen i Frejlev. Sommeren 1941 volontørtjeneste på Ebberødgård. Fra 15-10-1941 til 1-9-44 gartnerleder på Statsungdomslejren »Sølyst«, Jyderup. Eksamen fra Statens biblioteksskole i 1948. Arbejdede derefter i bibliotekerne i Køge og Holbæk. Fra 1-9-1949 ansat som bibliotekar for centralbiblioteket i Vejle. Fra 1956 bibliotekar i Taastrup bibliotek. Adr.: Lykkensvænge 5, 2630 Taastrup.

307. *Ejgild Frode Glass* (F. Glass). Født på Frederiksberg 12-10-1911. Mellemskoleeksamen. Praktik 1928-32. Efter eksamen: Lærer på Vilvorde 1935-37. Ved Københavns begravelsesvæsen 1937-43. Ansat på stadsgartnerens kontor i København fra 1943. Fra 1-2-1968 udnævnt til overgartner i 22. lønningsklasse på stadsgartnerens kontor i København.

Adr.: Hasselbakken 21, Bistrup, 3460 Birkerød.



308. *Sven Gustav Gréen* (Sven Gréen). Født i Stockholm 9-12-1905. Almindelig grundskole og sidenhen på Adelsnäs trädgårdsskola 1928-30. Efter eksamen: Licentiat 1944. -

Fra 1935 assistent ved Weibullsholm Växtförädlingsanstalt, Landskrona. Fra 1945 rektor ved Lantbruksakademiens trädgårdsskola, Experimentalfältet. Nedlagt 1963. Fra 1963 rektor ved Statens trädgårdsskola, Norrköping. Har skrevet en række bøger om havebrug.

Adr.: Statens trädgårdsskola, Norrköping, Sverige.



309. *Sigurd Larsen Grøn* (S. Larsen Grøn). Født 11-9-1905 i East Camden N.Y., USA. Søn af nr. 123, Peter Larsen Grøn. Præliminæreksamen og derefter praktik 1920-25. Medhjælper på Vestre Kirkegaard 1925 og 1928. Ind imellem 2 1/2 år i Frankrig ved planteskolearbejde hos Royer et G. Truffaut, Versailles og som anlægsgartner hos Toutin et Roussel i Paris. Endvidere ansættelse som fleuriste i Paris og Nizza.

Efter eksamen: 1935-36 honorarlønnet medhjælper i Botanisk Have. 1936-38 undergartner ved Københavns begravelsesvæsen. Fra 1938 selvstændig virksomhed som havearkitekt i Holbæk og forpagter, fra 1960 ejer af handlegartneriet »Dahlia«. Bistår Statens plantetilsyn ved eksportkontrollen af grøntsager fra Holbæk amt (især gulerødder fra Lammefjorden).

Blev for sin interesse for rejseledervirksomhed i Frankrig i 1955 dekoreret med Palmerne af den franske orden: Officier d'Academie.

Adr.: »Dahlia«, Munkholmvej 199, 4300 Holbæk.

310. *Karner Christian Hagelund*, født 2-4-1913 i Sæddinge pr. Rødby. Realeksamen, handelseksamen. Overtog efter havebrugseksamen faderens gartneri i Ribe. Fra 1941 anlægsgartner med bopæl i Tønder. Har været lærer på aftenskolen i Ribe. Rejste i august 1946 til Brasilien, hvor han i flere år virkede som konsulent for kemikaliefirmaet »Indust. Quimacas Bros.«, Duperial, Porto Alegre. Vendte hjem i 1953 og var indtil 1-4-1955 ansat ved Statens ukrudtsforsøg i Lyngby. Rejste da atter til Brasilien, hvor han formentlig stadig bor i Porto Alegre i staten Rio Grande do Sul. Nyere oplysninger foreligger ikke.

311. *Erik Andreas Riewert Wibroe Iwersen*, født 31-12-1911 i København. Realeksamen. 1935-36 assistent på Hornum forsøgsstation. 1936-37 honorarlønnet medhjælper i Botanisk Have. Fra 1-4-1937 ansat ved de kommunale anlæg i Gentofte. Driver privat anlægsgartneri. Har ledet studiekredse i botanik. Blev 1950 ansat som undergartner ved Vestre Kirkegaard. Blev ved omordningen april 1958 gartnerassistent ved Københavns begravelsesvæsen. Har tegnet katalog for Glæselss planteskole og udført andet tegnearbejde.
Adr.: Plantevej 29, 2860 Søborg.



312. *Niels Ebbe Koch*, født 10-1-1911 i København. Præliminæreksamen. Fra foråret 1935 handeleggartner »Stanghøj« pr. Taastrup. Yderligere oplysninger foreligger ikke.
Adr.: »Stanghøj«, Vridsløsemagle, 2630 Tåstrup.

313. *Eric Valdemar Lind* (Eric Lind). Født i Risinge, Östergötland, Sverige, den 17-12-1905. Realskoleeks. Praktik 1922-28. Var i 1931-32 i Frankrig. Har gennemgået Alnarps Trädgårdsskola.
Efter eksamenen: Fra 1. marts 1935 assistent og fra 1. april 1937 sekretær for Sveriges pomologiska föreningen i Stockholm. Fra 1. januar 1940 trädgårdskonsulent for Östergötlands läns hushållningsselskap i Linköping. Fra 1942-44 orlov herfra og tilknyttet Statens livsmedelskommission i Stockholm. Nu Lantbrukskonsulent i Östergötlands läns Lantbruksnämnd, Linköping.
Redaktør for Pomologiska föreningens årsskrift og tidskrifter. Redaktør for »Svenska Trädgårdar« 1939.
Adr.: Myrstigen 9, 58263 Linköping, Sverige.

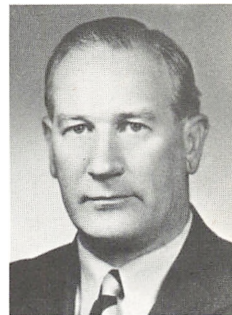

314. *Sigrid Meidell* gift *Brinchmann* (Sigrid Brinchmann). Født i Rosendal, Kvinnherad, Norge den 4-1-1907. Middelskole, Handelsskole. Praktik 1929-32. Efter eksamen studentereksamen 1962 og Lærerskoleeksamen 1965. Ansættelse: Hos anlægsgartner Grobstok 1935-37. Eget gårdsbrugsgartneri 1937-41. Husmoder til 1961. Derefter videre uddannelse og fra 1965 ansat på Hovin skole (børne- og ungdomsskole). Har fået godkendt havebrugseksamen som adjunkt-kompetance i ungdomsskolen.
Adr.: Skotterud, Kongsvingerbanen, Norge.



315†. *Aage Nielsen*, nu *Majlund-Nielsen*, født 24-10-1909 i Randers. Mellemskoleeksamen, vinterkursus på Vilvorde i 1929-30. Fra 1-4-1935 assistent hos have-

inspektøren og fra 1-4-1938 fuldmægtig i Inspektoratet for de offentlige Lysthaver. Fra 1-4-1945 sekretær for Fællesrådet for Havekunst. Studierejser i Sverige. Fra 1954 tjenestegørende og fra 1955 fast ansat slotsgartner og slotsforvalter ved Bernstorffs Slot i Charlottenlund. Død 23-5-1969.



316. *Mogens Stahlschmidt*. Født den 16-1-1909 i Randers. Realeksamen. Vinteren 1937-38 på Ollerup gymnastikhøjskole og 1930-31 på Beder Gartnerskole. Praktik fra 1924-1929. 1929-30 i USA. Efter hjemkomsten arbejde i det kommunale gartneri i Randers. Efter eks.: Assistent i samme gartneri, derefter en periode ansat hos havearkitekt C. Th. Sørensen, København. Fra 1-9-1939 kirkegårdsinspektør og kirkekasserer for Sct. Mortens og Sct. Peders kirker i Næstved. Tidl. formand for Gartneres Beskæftigelsesudvalg i Sydsjælland og bestyrelsesmedlem i Næstvedkredsen af A.d.G., medlem af Arbejdsudvalget i Foreningen af Kirkegårdsinspektører. Lærer ved aftenskolerne henholdsvis i Randers og Næstved.

Adr.: Bag Bakkerne 43, 4700 Næstved.



317. *Anker Lavaetz Pors* (Anker Pors). Født i København den 23-7-1909. Almindelig skoleuddannelse. Praktik 1924-31. Efter eksamen arbejdet på Vestre Kirkegaard. 1935-36 repræsentant for Østergaards frøhandel, Stensballe ved Horsens. 1936-37 ansat hos frøeksportør Thomas Madsen & Co., New York. Fra 1-10-37 generalagent for A. Sluis, Enkhuizen og samtidig indtil 1-10-41 salgschef for Pindstrup Mosebrug. Fra 1946 eksporthjælper for forskellige firmaer i frø- og konserverbranchen. Fra 1-1-1956 inspektør og eksporthjælper for W. Bähncke & Co. A/S. Fra 1960 tillige generalagent for flere italienske firmaer. En periode kasserer for jyske kreds af F.d.H.

Adr.: Virginiavej 2, 2000 København F.



318. *Asger Stets*, født 5-2-1912 på Frederiksberg. Mellemkoleeksamen. Vinterkursus på Vilvorde 1930-31. Sommeren 1935 medhjælper hos konsulent Lars Hansen, Aagaard. 1935-36 assistent hos avlsleder C. Gøhrn, A/S L. Dæhnfeldt, Odense. Derefter kursus på Landbohøjskolen med planteforædling som speciale. Sommeren 1934 på rejse i England, Tyskland, Holland og Belgien. 1937 modtog S. understøttelse fra Laurits Andersens Fond til en rejse til udlandet for at studere havefrøavl. 1938-40 forædlingsleder hos L. Dæhnfeldt. 1940-41 forretningsfører for firmaet Thomas Madsen & Co., Vedbæk. Fra 5-2-1941 grosserer med egen virksomhed:

»Dansk Havefrøeksport«. Har tillige fra 15-2-1943 i kompagni med en broder (Hugo Stets) åbnet forretning i Lyngby under samme navn og med indenlandsk salg for øje.

Adr.: Torkel Badensvej 13, 2900 Hellerup.

1936

319. *Kaj Emil Hau Andersen*, født 15-2-1911 i Lemvig. Realeksamen i handelseksamen. Efter havebrugseksamen arbejdet ved de kommunale anlæg i København og på Vestre Kirkegaard. Fra 1944 konstitueret gartner-assistent under stadsgartneren i København. Fra 1946-1950 fast ansat assistent. Rejste i august 1950 til Canada og startede der i foråret 1952 egen havearkitekt- og anlægsgartnervirksomhed i Vancouver, British Columbia. Nyere oplysninger foreligger ikke.

Adr.: Angives til: Snogegårdsvej 58, 2820 Gentofte.

320†. *Troels Tage Erstad*, født 3-7-1911 på Frederiksberg. Søn af 106. Artium 1929. Efter eksamen: Kompagnon med havearkitekt C. Th. Sørensen en kortere tid. 1936-37 og igen 1939-40 tegneassistent ved havebrugsafdelingen. Havde i årene 1940-45 en del større arbejder sammen med G. N. Brandt. Fra 1944 medlem af bestyrelsen og sekretær for Det kgl. danske Haveselskab samt i bestyrelsen for De samv. danske Haveselskaber. Fra 1945 medlem af Kunstnersamfundet og sekretær og fra 1946 næstformand for Dansk Havearkitektforening. Fra 1946 medlem af bestyrelsen for Foreningen til Hovedstadens Forskønnelse. Blev i 1949 direktør for Det kgl. danske Haveselskabs have og forstander for dets anlægsgartnerskole.

Død 7-10-1949. Nekrologer i Horticultura 1949 side 120 og i Havekunst 1949 side 41 m. fl. st. Begravet på Mariebjerg kirkegård i Gentofte.

321. *Kai Viggo Erdmann Fürst* (Kai Fürst). Født i København 3-1-1913. Realeksamen og Teknisk skole 1930-32. Praktik i årene 1929-33. I England 1936 og senere i 1948. Senere uddannelse: Hospitant på Kunstakademiets bygnings-skole 1943-44 og bestået akademiets prøve for havearkitekter.

Ansættelser: Stadsingeniørens direktorat, stadsgartnerens kontor, København: 1937-43 assistent, 1943-67 overgartner. Fra 1967 stadsgartner i Gentofte kommune, ansat under den tekniske forvaltning. 1944-46 næstformand i foreningen af yngre havearkitekter. 1936-1956 lærer ved Teknisk skole, Tårnby.

Adr.: Jægersborg allé 170, 2820 Gentofte.



322. *Friedrich Heinrich Gulløve*, født 27-9-1912 i Aabenraa. Artium ved Technicher Hochschule i Karlsruhe. Tog samme sted den 23-6-1944 doktorgraden, Dr. rer. nat. på en afhandling om vækststoffer anvendt ved stiklingeformer. 1936 gartner på Ordrupgaard. 1936-38 ansat på Arboretet i Hørsholm. Fra 1-11-1938 ophold i Tyskland. 1938-42 forvalter hos Freiherr A. von Solemacher, Antweiler i Rhinlandet. 1942 videnskabelig assistent ved Kaiser Wilhelm Institut für Züchtungsforschung i Müncheberg, Mark. Fra 1. november 1942 videnskabelig assistent ved Institut für Weichholz- und Cellulosepflanzenzüchtung, Techn. Hochschule, Karlsruhe. Fra 1943 afdelingsleder og stedfortrædende direktør i Reichinstitut für Forstpflanzenzüchtung, Houstka i Altbunzlau ved Prag. Vendte hjem i sommeren 1945 og købte et gartneri i Avnbøl i Sønderjylland. Udvalgte til Brasilien og var fra 1952-64 afdelingsleder i IBEC Researchinstitute (Rockefellerfoundation), deraf 6 år som plantesamler (Leguminosæ og foderplanter) over hele Brasilien - som hobby tillige orchidéer. Senere teknisk direktør i luftfartsselskabet »Varig«, afd. landbrug. Efter hjemkomst til Danmark i 1967 havebrugs-konsulent i »Lantwirtschaftlicher Hauptverein, Åbenrå. Kor. medlem af intern. Grasslandcongres og Panamerican Gr. samt sydamerikansk frøseminar. Lærer i landbrugsklassen på folkehøjskolen i Tinglev. Havde selv et større kvægbrug i Matao, Sao Paolo, og en plantage med sort peber, kryddernelliker, vanille samt bananer på kysten mellem San Paolo og Rio de Janeiro.
 Adr.: Borgmesterløkken 37, 6200 Åbenrå.

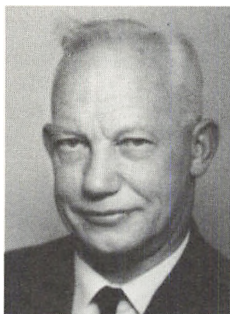

323. *Hans Erik Zinglersen Hansen* (H. E. Z. Hansen). Født i Skelskør 24-6-1913. Almindelig grundskole. 1½ år realklasse. Efter eksamenen: 1-4-36 til 1-4-39 gartner-assistent i Aalborg, fra samme dato 1939 afdelingsgartner. Startede 1-4-1944 sammen med en kompagnon et anlægsgartnerfirma i Aalborg, som han sluttelig drev alene indtil 1. februar 1951, da Z. H. ansattes som kommunegartner i Nørresundby. Medstifter af »Den unge Gartner« i Aalborg. Pr. 1-4-1970 ansat som overgartner under Ålborg storkommune.
 Adr.: Skansevej 56¹, 9400 Nørresundby.

324. *Svend Otto Jensen*, født 28-3-1911 i Aarhus. Artium. Sommeren 1926 i D. T. Poulsens planteskole, Kvistgaard. I foråret 1937 bestyrer af Horneby frugtplantage i Hornbæk. Derefter i Hørsholm planteskole. Fra 1. december 1938 til foråret 1940 handelsgartner i Kirkelte ved Karlebo. Tog arbejde i Hamborg og kom derfra til

Chr. Feys planteskole i Rhinlandet og derfra til den tyske havebrugshøjskole Geisenheim i Königshofen. Kom derefter til Celluloseforskningsinstituttet ved den tekniske højskole i Karlsruhe, men vendte atter tilbage til Geisenheim. Skal nu være selvstændig handelsgartner i Geisenheim.

Yderligere oplysninger foreligger ikke.

Adr. angives: Langstrasse 1, Geisenheim, DBR.

325. *Morten Svend Aage Ellehaug Jørgensen* (Sv. Ellehaug Jørgensen). Født i Nykøbing Fl. 5-6-1911. Realeksamen og dernæst Kursus for Skovfogedelever på Asmildkloster Landbrugsskole.

Har efter eksamenen været ansat som avls- og forædlingsleder i A. Hansens Frøhandel, Kastrup. Har skrevet en artikel i »De danske gartneri og blomstererhverv«. Medlem af »Fællesudvalget for Prøvedyrkning af Køkkenurter« samt af dettes »Efterkontroludvalg« og »Navneudvalg«. Medlem af »Fællesudvalget for Havefrøavl« samt dettes »Forsøgs- og Forretningsudvalg«.

Adr.: Kløverbakken 11, 2830 Virum.



326. *Johan Lange*. Født i Ribe 1-3-1911. Studentereksamen, klassisk sproglig. Praktik 1925-26, 1930-33. Mag. scient. i botanik. Hovedopgave: Makrosporangierens placitation. 1966 dr.phil på en afhandling om »Primitive plantenavne og deres gruppering efter motiver«.

Efter eks.: assistent på Spangsbjerg forsøgsstation, og 1937-38 honorarlønnet medhjælper i Botanisk Have. 1938 medhjælper i Botanisk Have i München. Vinteren 1938-39 lærer på Beder Gartnerskole. 1939-43 assistent på kontoret i Landbohøjskolens have. Fra 1-4-43 redaktør af »Ordbog over Danmarks Plantenavne«. 1946-48 assistent hos professor Kai Gram på Landbohøjskolens botaniske institut. 1949-64 dendrolog ssts. og samtidig lektor i havebrugsbotanik. I 1964 udnævnt til professor i dette fag.

Har skrevet: »Ordbog over Danmarks Plantenavne« I-III 1959-61. Plantenomenklatur 1960. »Botaniske billeder« 1962, »Løvfældende Berberis« 1961.

Sekretær i Dansk dendrologisk Forening.

Adr.: Moseskrænten 39, 2860 Søborg.

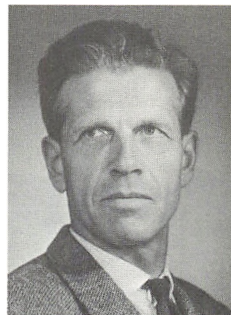



327. *Tonna, født Madsen, gift Billeschou-Hansen.* Født i Østofte, Maribo amt 12-2-1912. Praktik 1929-1933. Adr.: Vignæs, 4862 Guldborg.

328. *Ernst Albert Magius, født 3-1-1912* i Hunseby sogn, Lolland. Broder til no. 353. Realeksamen. 1936-37 gartner ved Statsungdomshjemmet »Braaskovgaard«. Fra 1-4-1937 ansat som bestyrer hos konsul P. E. Andersen på Bamboo Forrest Farms, Kenya (East Africa). Opholdt sig i Danmark ved sidste krigs udbrud og var fra 1-5-1940 til 15-8-1945 knyttet til Arboretet i Hørsholm, hvor han arbejdede med træforædlingen. Rejste straks efter freden tilbage til Kenya. Fra 1946 leder af Kinangop nurseries, Naivasha, Kenya. Købte en nabofarm, der drives for egen regning. 1948 blev Kinangop nedlagt, og M. startede egen planteskolebedrift. Der optoges en partner, og det nye aktieselskab: Kinja Nurseries Ltd., North Kinangop har pyrethrum og hvede som hovedkulturer. Der tiltrækkes også roser og prydbuske. Adr.: Kinja Farm, N. Kinangop, Kenya, Africa.

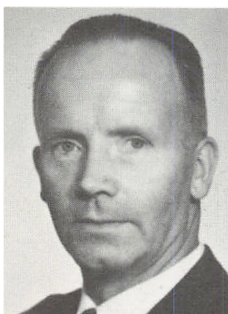

329. *Bent Mickdahl (B. Mickdahl).* Født i Dortheasminde 28-7-1910. Praktik 1927-30 samt hos H. O. Larsen, Waltham Abbey, England, 1933. Realeksamen og vinterkursus på Vilvorde.

Efter eksamenen fra 1936 assistent på Statens forsøgsstation i Hornum. Fra 1937 drevet eget grønsagsgartneri og egen planteskole i Jexen pr. Stilling.

Medarbejder ved Nordisk ill. Havebrugsleksikon 5. udgave. Har skrevet artikler i Gartner-Tidende. Var i årene 1937-41 lærer for gartnere ved Teknisk Skole i Aarhus. 1941-51 leder af studiekreds for haveejere i Silkeborg. 1954-64 lærer ved Teknisk Skole i Horsens og fra 1963 igen ansat ved Teknisk Skole i Aarhus. 1950-60 inspektør ved Statens Plantetilsyn for Skanderborg amt (eksport af grønsager).

Fra 1945 sognefoged i Adslev sogn.

Adr.: Jeksen pr. 8363 Stilling.

330. *Karen de Mylius.* Født 12-8-1906 i København. Pigeskoleeksamen. Kursus for småbørnslærerinder 1942-43. 1937 gartner på Dansk Sygeplejeråds rekreati-

hjem i Vedbæk. 1938–39 arbejdet ved Statens plantepatologiske Forsøg i Lyngby. Derefter privatkonsulent. 1944 arbejdet i J. E. Ohlsens plantepatologiske laboratorium. Har arbejdet i Arboretet i Hørsholm. Yderligere oplysninger har ikke kunnet fremskaffes.

331. *Henrik Nielsen*. Født i Gummerup, Køng sogn 29-1-1915. Almindelig grundskole. Praktik 1929–33. Efter eksamenen: 1936–38 assistent hos havebrugskonsulent P. Chr. Andersen i Hjørring. Dernæst militærtjeneste. Efter dennes afslutning 1938 til 1940 bestyrer af Stefan Arnassons gartneri »Syðri Reykir« på Island. Fra 1-4-1940 atter assistent hos konsulenten i Hjørring. Fra 1-9-1941 konsulent i Østifternes Haveelskab, Holbæk amt. Fra 1-6-1960 fast inspektør ved Fællesudvalget for Fremavl og Sundhedskontrol med Havebrugsplanter. Var i 3 vintre lærer ved aftenskolen for unge gartnere i Hjørring. Har været medarbejder ved »Landbrugets Bierhverv«. Frugtavl ved Hjemmene« og »Martins Havebog«. Ligeledes ved »Haven, Land og By« samt »Alt det nyeste« 1961, 62, 63 og 64. Har skrevet artikler i fagpressen.

Medlem af bestyrelsen for A.d.G, Holbæk kreds.

Adr.: Vandværksvej 3, 4300 Holbæk.



332. *Henry Evald Nielsen* (Henry E. Nielsen). Født i Østermarie den 1-8-1911. Folkeskole. Praktik fra 1927-33. Efter eksamenen: 1936-37 assistent på »Toftø« forædlingsgaard, Taastrup, 1937-38 assistent i Botanisk Have. Fra 1. april 1938 undergartner ved Københavns begravelsesvæsen. Fra 1. oktober 1949 overgartner på Vestre Kirkegaard og fra 1. juni 1957 inspektør ved Assistens Kirkegaard.

Adr.: Vendsysselvej 14, 2720 Vanløse.



333. *Volmer Rud Nielsen*. Født i Kolding 13-12-1912. Mellemskoleeksamen. Praktik 1928-32 Ansat som havearkitekt hos Stadsgartneren i Aarhus 1936-1942. Fra 1-8-1942 kirkegårdsinspektør ved Horsens kirkegårde, samt selvst. havearkitekt. Modtaget Naturstensprisen 1969.

Adr.: Silkeborgvej 23, 8700 Horsens.



334. *Willy Johannes Nielsen*, født 31-12-1911 i København. Fra april 1936 til april 1937 honorarlønnet medhjælper i Botanisk Have. Derefter anlægsgartner med bopæl i Glostrup. Fra 1-11-1937 til 1942 konsulent for Østifternes Haveselskab i Sorø og Holbæk amter. Arbejdede derefter i gartnerier og ved handelsvirksomhed i Køge. Rejste 1943 til Tyskland og vendte hjem 1945. Drev selvstændigt gartneri og frugtavl i Allindemagle ved Ringsted. Er tillige konsulent for frugtfirmaet Hans Lundby, København. Har været lærer ved aftenskolen i Glostrup. Yderligere oplysninger foreligger ikke.
Adr.: Mannavej 4, 2600 Glostrup.

335†. *Jørn Nissen-Petersen*, senere i Sverige afkortet til *Nissen*. Født 22-6-1914 i København. Mellemskoleeksamen. 1936-37 arbejdet hos handelsingartner C. Madson, Cheshunt, England. Derefter et år hos Ruzickas Inc. rosegartneri, Chatham, New Jersey. Fra 1938 medindehaver af firmaet *Nissen-Petersen & Mikkelsen* »Kettehøj« pr. Glostrup og chef for firmaets svenske afdeling, gartneriet »Solgården«, Kävlinge i Skåne. »Solgården« overgik senere til privat eje. Medlem af bestyrelsen for Skånska Banken, Kävlinge, for civilforsvarsforeningen samt for Sparbanken i Kävlinge. Har foretaget flere studierejser bl. a. til USA 1946 og 1951.
Død 28-9-1963. Nekrolog i *Horticultura* 1963 side 155.

336. *Gunnar Leonard Gustav Roosvall*, født 5. juni 1905 i Dörby, Kalmar län. Realeksamen. Efter havebrugseksamen arbejdet i Mathiesens planteskole, Korsør. Fra 1-1-1938 trädgårdsmästare ved forsøgsstationen i Rånna, Sverige. Derefter ansættelse ved seminariet i Linköping som lærer og gartner.
Adr.: Seminarieträdgården, Linköping, Sverige.



337. *Carl Holger Schjørring* (C. H. Schjørring), født den 3-6-1911 på Frederiksberg. Praktik fra 1927-31. Vinterkursus på Beder 1929-30. Efter eksamen arbejdet på Vestre Kirkegaard i København. Fra 1-10-36 i nogle måneder gartner på Seden Enggaard ved Odense. I sommeren 1937 arbejdet i de kommunale anlæg i Gentofte. Derefter gårdejer på Bornholm, »Sjellegaard«, Olsker. Har forskellige tillidshverv i kommunen.
Adr.: »Sjellegaard«, Olsker, Bornholm.

338. *Arne Berg Stauning* (A. Stauning). Født på Frederiksberg 18-9-1912. Realeksamen og derefter praktik 1929-1933.

Efter eksamenen: Diplomprøve på Translatørskolen i bogholderi 1938. 1936-39 assistent på Landbohøjskolens havebrugsafdeling. 1939-40 inspektør hos Frode Sørensen på »Ny Emdruphøj« og »Carlshøj«. Fra 1940 sekretær, kontorchef og sidst direktør for Erhvervsrådet for Gartneri og Frugtavl.

Har fra 1939 indtil Frode Sørensens afgang undervist i regnskabsvæsen. Fra 1-9-1956 til 30-2-1970 lektor i havebrugets økonomi og historie.

Etablerede i 1948 frugtplantagen »Lille Hvidesten« i Allerød. Har til A.d.G. skrevet: Vejledning i Regnskabsføring for Gartnere og Frugtavlere. Talrige beretninger fra Erhvervsrådet. Artikler i fagblade. Medlem af flere kommissioner og udvalg.

Adr.: Enghaven, 3450 Allerød.



339. *Carl Toxen Louis Worm* (C. T. L. Worm). Født i Ordrup den 11-2-1913. Mellemskoleeksamen og faglige aftenskoler.

Fra april 1936 gartner og lærer ved Salling ungdomsskole ved Jebjerg. Fra januar 1938 gartnerassistent ved Middelfart Sindssygehospital. Tiltrådte 1946 stilling som konsulent i Frederiksborg amts samv. Husmandsforeninger og senere også for De samv. sjællandske Husmandsforeninger.

Medlem af Fællesudvalget for prøvedyrkning af Køkkenurter og af Havebrugets Kemikalieudvalg. Var i mange år lærer ved den faglige aftenskole i Middelfart og senere Helsingør, og ligeledes i mange år lokalinspektør for Statens plantetilsyn i Frederiksborg amt, samt lokalinspektør for fællesudvalget for Fremavl og Sundhedskontrol med Havebrugsplanter.

Adr.: Uggeleøse, 3540 Lyngø.



340. *Asger Ærsøe*. Født 25-7-1912 i Lyngby. Realeksamen. Praktik 1930-33.

Har efter eksamenen arbejdet på Vestre Kirkegaard samt hos havearkitekt Johs. Tholle, i Akademihaven i Sorø og i Hørsholm planteskole. Fra 1941 gartner på Vesterbygård pr. Jerslev. Fra 1. maj 1946 gartner ved Frederik VII's stiftelse i Jægerspris. Fra 1-1-1955 inspektør på Mosaik vestre kirkegård i København.

Adr.: Vestre Kirkegårdsallé, 2450 København SV.

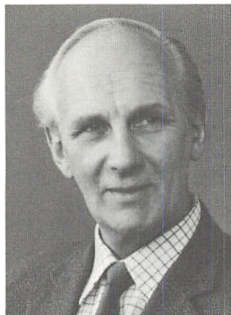

341. *Hans Daniel Ørsted*, tidl. *Hansen* (H. D. Ørsted). Født i Charlottenlund den 8-2-1910. Realeksamen fra Mulernes Legatskole, Odense. Praktik 1926-1932 (sidste år i Frankrig).

I sommeren 1936 assistent i Landbohøjskolens have. Derpå aftjent værnepligt ved Garderhusarregimentet. 1-4-38 undergartner ved Københavns begravelsesvæsen. Fra 1-4-48 kirkegårdsinspektør i Holbæk.

Artikler i fag- og dagspresse. »Gadekæret«, udgivet af Fællesrådet for havekultur og landskabspleje, skrift 12. Sekretær i kirkegårdssektionen i ovennævnte fællesråd. Distriktsleder for Nordvestsjælland - Danmarks frivillige bloddonorer.

Adr.: Jernbanevej 19, 4300 Holbæk.

1937

342. *Vilhelm Ferdinand Zichau Andersen*, født 2-9-1913. Realeksamen. 1-4-1937 undergartner ved Københavns begravelsesvæsen. Fra 1-3-1944 graver ved Glostrup kirkegård. Medstifter af og havearkitekt for Københavns og Omegns Anlægsgartnerforening. Lærer ved aftenundervisningen i Glostrup. Redaktør af »Anlægsgartneren« i en kortere årrække.

Adr.: Skolevej 4, 2600 Glostrup.



343. *Bent Flemming Stener Eriksen* (B. Stener Eriksen). Født i Damsholte på Møen den 10-1-1913. Præliminæreksamen. Praktik 1930-34.

Efter eksamenen: 1937 hos Østergaards frøavl, Stensballe. 1937-1968 ansat ved A. W. Kirkebye A/S, København, først som konsulent, sluttelig som prokurist. Oprettede 1968 eget firma for engros-eksport af dansk frugt og grønsager. Direktør.

Har skrevet håndbogen »Spiseløg«, Alm. d. Gartnerforenings håndbøger. Desuden diverse artikler i fagblade. Fra 1965 formand i »Danske Frugteksportørers Fællesråd«. Næstformand i »Foreningen af Eksportører af dansk Frugt og Grønsager«. Censorsuppleant ved Landbohøjskolen.

Adr.: Øresundshøj 5, 2920 Charlottenlund.

344. *Jørgen Peter Zukunft Hansen* (Jørgen Hansen). Født i København den 2-11-1914. Almindelig grundskole og praktik 1929-34.

Efter eksamen assistent hos A/S Chr. Olsen, Frøavl og Frøhandel, Odense, 1937-40. 1940-41 hos frøfirmaet Ernst Benary, Erfurt, Tyskland. 1941-51 forsøgsleder hos firma Hjalmar Hartmann & Co. på gården »Vestergaard« i Glostrup. Lærer ved aftenundervisningen for gartnererelever i Glostrup samt ved brevskolene 1949-52. 1952-58 leder af blomsterfrøafdelingen m.v. hos A.B. Gehlins Frøhandel, Malmö, Sverige. Fra september 1968 egen virksomhed med salg af frø m.m. til fagfolk. Adr.: Dorisgatan 19, Malmö S, Sverige.



345. *Emil Hartmann*, født 14-11-1912 i København. Mellemskoleeksamen, 1931-32 vinterkursus på Vilvorde. 1938-39 kursus på Frederiksberg Handelsgymnasium og Sprogakademiet. Fra 15-3-1937 assistent på frøfirmaet J. E. Ohlsens Enkes forædlingsgård »Clausdal« i Herlev. 1939-41 generalrepræsentant for Skandinavien for firmaet J. P. Hartmann i Gent. 1941 fuldmægtig i frøfirmaet Heinrich Schneiders i Stuttgart. Fra 1942 konsulent i frøproduktion i firmaet Hjalmar Hartmann & Co., København. 1-3-1950 til 1956 overgartner på Fuglsang pr. Flintinge, og derefter videnskabelig medarbejder ved Arboretet i Hørsholm med botanisk arbejdsområde. Fra 1-8-68 tilsyn og pleje af de forstbotaniske samlinger i Forstbotanisk Have, Charlottenlund, og Arboretet i Hørsholm.

Adr.: Hannelundsvej 6, 2960 Rungsted Kyst.



346. *Ferdinand Junggreen Have* (F. Junggreen Have). Født i Aabenraa 19. august 1912. Realeksamen. Praktik 1929-34.

1937 assistent i Fællesudvalget for Prøvedyrkning af Køkkenurter. 1941 avlsleder i A/S Urta, Odense. 1945 konsulent i Steffensens frøhandel, Kolding, og fra 1-10-1953 avlskonsulent i A. Hansens Amagerfrø, Kastrup. Adr. Skottegården 53, 2770 Kastrup.

347. *Agnes Elisabeth Mariane Højgaard* gift Flensted Andersen, født 4-11-1907 i Nautrup i Salling. Realeksamen og kursus på Vilvorde 1933-34. Eksamen i bogholderi og handelskorrespondance fra Danmarks Brevskole. Selvstændig gartner i Aalestrup. Efter eks.: Handeltgartner i »Mindelunden« ved Flakkebjerg. Fra 1-6-44 tillige konsulent for Østifternes Haveselskab, Sorø amt. Har afhændet Flensted Andersens ejendom »Brunemosehus«. Yderligere oplysninger foreligger ikke. Adr.: Vinstrup, 4250 Fuglebjerg.

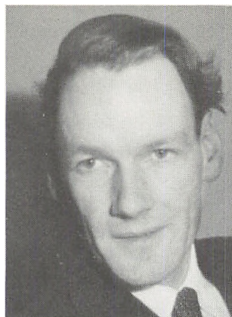

348†. *Ingwer Ingwersen*, født i København den 22-9-1911. Realeksamen 1928. Derefter praktik til 1934.

Ansættelser: 1-3-37 til 1-9-39 assistent på kontoret i Landbohøjskolens have og samtidigt assistent ved tegneundervisningen hos lektor Georg Georgsen. 1-9-39 til 1-3-40 assistent hos stadsgartner Leif Sandberg i Aarhus. 1-4-40 til 1-3-43 assistent ved Statens plantepatologiske forsøg i Lyngby. 1-3-43 til 1-6-45 assistent hos havearkitekt Troels Erstad. 1945-46 planlægger og tegner ved Hedeselskabets regulering af præstegårdshaver. 1946 selvstændig havearkitektvirksomhed og indtil 1963 igen assistent hos lektor Georg Georgsen ved tegneundervisningen på Landbohøjskolen. Fra 1-4-1953 til 1-6-1954 stadsgartner i Gentofte kommune. Derefter igen selvstændig havearkitektvirksomhed. Fra 1-1-1960 slotsgartner i Rosenborg have i København. Fra 1-9-63 til 1-8-1966 tillige lektor i anlægsgartneri (plantekendskab) ved havebrugsstudiets A-linie.

Litterær virksomhed: »Om byens træer« udgivet af Foreningen til Hovedstadens Forskønnelse på »Arkitekten« forlag, 1956.

Fra 1960 medlem af bestyrelsen for Det kgl. danske Haveselskab. Censor i tegning og plantekendskab ved Landbohøjskolen.

Død den 18. marts 1969.

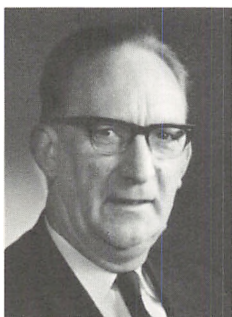

349. *Erik Skovby Jensen*, navneforandring til *Skovby*.

Født 19-12-1910 i Aarhus. Mellemskoleeksamen. Påbegyndt studiet 1932, men afbrød for at overtage lærerpost på Vilvorde. Genoptog studiet 1935. 1-4-1937 lærer på Vilvorde. Lærer ved teknisk skole i Gentofte og Hørsholm. 1942 lærer ved lærerkursus i »De unges Kolonihaver«. Fra 1943 repræsentant i Alm. dansk Gartnerforening, Strandvejs kreds. Fra 1952 bestyrelsesmedlem i kredsen. 1955-65 i bestyrelsen for Københavns Omegns Plantehandlerforening. Har tegnet og malet talrige tavler til undervisningsbrug. Købte 15-10-1950 Vejle Staude Planteskole, Vinding pr. Vejle. Lærer ved teknisk skole i Vejle og Fredericia. 1952 tilsynsførende ved medhjælperprøven i Jylland. Lærer i plantekendskab ved Teknologisk Instituts ambulante kurser i anlægsgartneri. Den 1-4-53 genoptaget arbejdet i Vilvorde. Fra 1954-58 havebrugslærer ved og fra 1958 forstander for Havebrugshøjskolen Vilvorde. Har leveret artikler og illustrationer til »Buske og Træer« og »Frilandsblomster«, redigeret af H. K. Paludan, Vald. Jensen og C. Th. Sørensen. Medarbejder ved Berlingske Haveleksikon 1948 og senere udgaver. Medlem af Fællesudvalget for Fremavl og Sundhedskontrol med Havebrugsplanter. I forretningsudvalget fra 1966.

Adr.: Havebrugshøjskolen »Vilvorde«, Vilvordevej 70, 2920 Charlottenlund.

350. *Knud Mejer Jensen* (K. Mejer Jensen). Født 17-3-1912 i Tølløse. Folkeskole. Praktik fra 1928-34. Efter eksamen ansættelse ved Statens Væksthusforsøg. Fra 1937-39 arbejdet ved Begravelsesvæsenet i Frederiksberg og København. 1939-42 disponent hos planteskoleejer Asger M. Jensen, Holmstrup. 1942-45 hos stadsgartneren i Århus, beskæftiget ved projektering og beplantning. Fra foråret 1945 selvstændig havearkitekt i Århus.
Adr.: Niels Bjerresvej 2, 8270 Højbjerg.

351. *Anne Marie Kaper* (A. M. Kaper). Født i Ordrup 19-4-1911. Studentereksamen 1930. Dernæst praktik i årene 1931-34. Efter hortonomeksamen gennemgået flere kurser, bl. a. perspektivtegning på Kunstakademiet. Har været på havebrugsskolen ved Versailles.
Ansættelser: 1937-38 assistent ved Spangsbjerg forsøgsstation. Derefter 1938-40 ansat i Landbohøjskolens have. Fra 1-4-1940 ansat på Stadsgartnerens kontor i København. Med orlov herfra et år i Frankrig. Har skrevet en del artikler i forskellige fagtidsskrifter bl. a. »Havekunst«. Har foretaget en del studierejser, bl. a. deltaget i en kongres i USA 1966.
Adr.: Frederikssundsvej 123 D⁸, 2700 Kbh., Brønshøj.



352. *Svend Ludvigsen*, født 3-5-1908 i København. Realeksamen. Vinterkursus på Vilvorde 1931-32. Efter eksamen: 1937-41 arbejdet på Mariebjerg kirkegård i Gentofte. Fra 1-11-1941 handelsgartner, »Poppelly« Vridsløselille pr. Taastrup. Solgte sit gartneri i 1944 og har arbejdet som medhjælper hos gartner G. Ahrenberg, Dragør.
Adr.: c/o G. Ahrenberg, Nr. Dragørvej, 2792 St. Magleby.

353. *Ulrikke (Ulla) Louise Magius*, gift *Eriksen* (U. Eriksen). Født 12-11-1910 på »Knuthenborg«, Lolland. 1926-27 skoleophold i Belgien. 1930-31 ophold i England. Praktik: 1931-34. Efter eksamen: Gartner på optagelsehjemmet »Breadablik« i Skaade ved Aarhus og derefter en tid ansat ved Gentofte kommune. Rejste med sin mand til Tanganyika i Afrika og flyttede senere til Kiambu, Kenya Colony. Nu bosat i Virum.
Adr.: Skolebakken 45, 2830 Virum.



354. *Povl Bruun-Møller* (P. Bruun-Møller). Født i Vejden 22-4-1913. Almindelig forberedelseksamen. Praktik 1929-34. Efter eksamen: 1-4-1937 lærer ved Beder



Gartnerskole. Fra 1-11-1938 til 1963 konsulent for Østifternes Haveselskab, hovedafdelingen. Fra 1-10-63 viceforstander på Vilvorde Havebrugshøjskole.

1959-1963 redaktør af »Haven« og fra 1955 havebrugsmedarbejder ved Politiken. Har i øvrigt skrevet: »Den moderne Køkkenhave«, 1943, 64 sider. I »Landbohaven« skrevet afsnittet om Køkkenhaven. Medarbejder ved »Haven ved Gaard og Hus«, og ved Nordisk illustreret Havebrugsleksikon 5. udgave. »Grønsagsdyrkning«, København 1950, 102 sider, 2. udgave i 1953. Redaktør af Martins Havebog, 389 sider, København 1952.

Fra 1949 medlem af Fællesudvalget for fremavl og sundhedskontrol med havebrugsplanter, fra 1953 af Filmsudv. for gartneri, frugtavl og havebrug.

I 1952 på Marshall-studieophold i USA. Har sammen med Erling Jacobsen skrevet om »Markedsføring af frisk frugt og grønsager« (i USA) 1954, 80 sider.

Adr.: Gotfred Rodesvej 6, 2920 Charlottenlund.



355. *Bodil Friis-Nielsen*, født i Aarhus 12-2-1911. Realeksamen. Praktik 1931-34. Beder Gartnerskole 1932-33.

Efter eksamen: Ansat i Østergaards Frøavl, Stensballe, Horsens og fra 1942 i Det jydsk Haveselskab. Licentiat 1955. Hovedfag inden for landbrugets jorddyrkning: Karforsøg til belysning af udbytter og næringsstofoptagelse i tomat ved varierende gødskning med særligt henblik på magnesium.

1-9-1955 forlagssekretær i Det kgl. danske landhusholdningsselskab. Fra 1-1-1958 ansat som amanuensis ved Den kgl. Veterinær- og Landbohøjskoles hydrotekniske laboratorium og fra 1-3-1969 docent sammesteds. Den 19-2-1963 doktorgrad på afhandlingen: Plant production, transpiration ratio and nutrient ratios as influenced by interactions between water and nitrogen.

Har i øvrigt skrevet: Evapotranspiration og vanding i væksthuse, 1962. An evaluation of the plaster of Paris absorption block electrical resistance method for measuring soil moisture content, 1965. Active leaf area index, a meteorological-plantphysiological parameter for photosynthetic production. 1. Under conditions of optimal water supplies, 1966. An approach towards interpreting and controlling the nutrient status of growing plants by means of chemical plant analysis, 1966. Interpretation of chemical plant analyses and control of nutrient status of growing plants, exemplified by the tomato plant, 1969. Soil moisture regimes in relation to plant nutrition, growth and fruit development, 1969. Active leaf area index, a meteorological-plantphysiological parameter for photosynthetic production. 2. Under conditions of varying water supplies, 1969.

Adr.: Rytsebækvej 6, 2830 Virum.

356. *Jens Hartvig Nielsen* (Hartvig Nielsen). Født i Tømmerup ved Kalundborg 6-7-1911. Folkeskole og kursus på Roskilde højskole. Praktik fra 1927-32. Efter eksamen en periode hos A/S Koma-Løg, Amager. Fra 9-7-47 overgartner ved revalideringsvirksomheden, Arbejdsskolen, Backersvej 107, København. Fra 1944 lærer ved gartner-elevundervisningen i København og fra 1946 i Taarnby. Fra 1948-1964 forstander for aftenskolen for gartnereløvere i København. Har skrevet: Lærebog i plantedrivning, 97 sider. København 1949.
Adr.: Bygrænsen 68, 2770 Kastrup.



357. *Erik Sell*. Født i Fredericia 3-3-1914. Mellemskoleeksamen og derefter praktik 1928-34. Efter eksamen: Assistent på Rue Dalgaard, Odense. 1938 arbejdet ved anlægsgartneri. 1939 assistent ved Holbæk amts sindssygeanstalt. 1942 overgartner ved Kysthospitalet på Refsnæs. Medstifter af og i 10 år i bestyrelsen for Dansk Embedsgartnerforening og denne forenings repræsentant i forretningsudvalget for Fællesrådet for Havekultur og Landskabspleje. Var medlem af udvalget til Hortonomforeningens omorganisation. Har projekteret en række anlæg for Kalundborg kommune, Raklev kommune, Finseninstituttet m. fl. Omfattende foredragsvirksomhed - bl. a. i radioen. Lærer ved aftenskolen. Fra 1968 endvidere tilsynsførende ved Lerchenborg Slotshave. Har i en periode været kommunalbestyrelsesmedlem. Foruden faglig skribentvirksomhed deltaget i den praktiske - og anden aktuel debat ud fra kristeligt-etiske synspunkter. Fungerede under en orlov som stadsgartner i Herning 1955.
Adr.: Kysthospitalet Refsnæs pr. 4400 Kalundborg.



358. *Ole Erik Strandberg* (Ole Strandberg). Født i Ordrup 11-10-1911. Realeksamen. Praktik 1930-32. Efter eksamen: Ansat i slotshaven i Hillerød 1937. Arbejdet i en frugtplantage i England 1938. Driver nu Ravnsnæs Frugtplantage, Høsterkøb, Birkerød.
Adr.: Ravnsnæsvej, 3460 Birkerød.



359. *Gabriel Sørensen*, født 25-11-1914 i Holbæk. Efter eksamenen: Foretaget opmålinger på Oringe, Sorø Akademi og andre steder. Sommeren 1937 aftjent værnepligt og kom på kornetskolen på Kronborg. 1940-41 bestyrer af handelsgartneriet »Sønderager« ved Lynge. Fra 15-5-1941 ansat ved Det danske Hedeselskab som leder af beplantningsarbejde og regulering af ældre præstegårdshaver. 1945 inspektør ved Skovkontoret i Viborg (oprettet af Skovrider Oldenburg). Var i 1948 ansat som mikrobiolog ved A/S Grindstedværket, 1949-50 bestyret den onklen N. Pedersens frugtplantage i Holbæk. Fra 1951 på en akkumulatorfabrik. 1954 medarbejder ved og fra 1955 medredaktør af »Jæger og Fisker«. Siden 1958 ansat på Marinbiologisk Laboratorium, Charlottenlund slot.
 Adr.: Brunkærgård, 4070 Kirkehyllinge.

1938

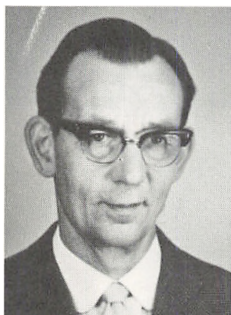

360. *Svend Hessel Andersen*. Født i Billund 31-3-1911. Almindelig grundskole og derefter landbrugsskole. Efter eksamen ansat som forsøgsassistent, og fra 1-9-1962 forsøgsleder ved Fællesforeningen for Danmarks Brugsforeninger og Danske Landboforeningers Frøforsynings Havebrugs-forædlingsvirksomhed, forsøgsgartneriet »Toftø« i Taastrup.
 Adr.: Forsøgsgartneriet »Toftø«, 2630 Taastrup.

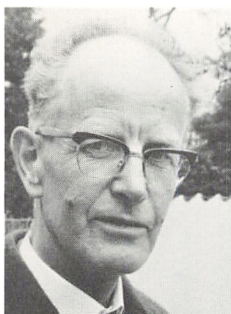

361. *Arne Diemer (A. Diemer)*. Født i Stockholm 17-10-1910. Realeksamen. Praktik 1927-32. Efter eksamenen: 1938-39 honorarlønnet assistent i Botanisk Have. 1939-41 arbejdsleder i Hedeselskabets »flyvende korps«, 1941-42 gartner på Seden Enggaard ved Odense og 1942-44 gartner på Ravnholt, Fyn. 1-1-46 konsulent for havebrugsudvalget for den nordvestlige del af Sønderjylland. Fra 1-1-49 til 1-5-1950 konsulent for Danmarks Erhvervsfrugtavlerforening med Jylland som arbejdsområde. Fra juni 1950 til august 1958 bestyrer af Renner frugtplantage, Frejlev, Lolland. Købte i august 1958 egen plantage i Oure pr. Stubbekøbing.
 Formand for Lolland-Falsters frugtkultur, siden starten i 1958. Inspektør for Fællesudvalget for Fremavl og Sundhedskontrol af havebrugsplanter siden 1965 i Maribo amt og sydl. Sjælland.
 Adr.: Oure pr. 4850 Stubbekøbing.

362. *Hans Peder Dixen* (H. Dixen). Født i Bjeverskov 21-10-1913. Præliminæreksamen og praktik i årene 1932-36. Efter eksamen: en tid ansat hos firmaet Komaløg, Amager. Derefter militærtjeneste. 1939-41 privatkonsulent og anlægsgartner i Køge. 1942-43 gartner på Landerupgaard. Fra september 1943 gartner hos grosserer Georg Hansen, Strandhoved, Faxe Ladeplads. Fra 1-6-1945 ansat hos stadsgartneren i Aarhus. Fra 1-3-1951 konsulent ved Det jydskes Haveselskab med bopæl i Skjern. Fra 1. januar 1968 amanuensis ved Botanisk Institut, Aarhus universitet. Har skrevet: »Blomsterringens stueplantebog«, 1950. »Grønne Fingre«, 1960, »Julens Blomster«, 1967. Adr.: Botanisk Institut, Aarhus universitet, 8000 Aarhus C.



363. *Karen Fuglsang-Frederiksen gift Brinck* (Karen Brinck). Født i Thisted den 11-1-1914. Mellemskole. Arbejdet efter eksamen i Budapest Stadsgartneri. Har gået på Kunstakademiet i København. Har senere arbejdet på Statens plantepatologiske forsøg, Lyngby. Adr.: Rudersdalvej 43-45, 2840 Holte.

364. *Erling Jensen Graven* (E. Graven). Født i Vraa den 30-1-1910. Kommuneskole. Praktik 1924-35, heraf i Holland 1931-32 og Schweiz 1934-35.

Efter eksamen: 1938 assistent for Fællesudvalget for Frugtavløkonomi. 1938-1944 planteskolebestyrer i Det danske Hedeselskab. 1945-46 bestyrer for N. Andersens planteskole ved Hjørring. 1946 påbegyndt egen planteskole i Hansted ved Horsens.

Medlem af Dansk Planteskoleejerforenings bestyrelse, formand i 4 år. Medlem af Erhvervsrådets forretningsudvalg, Produktivitetsudvalgets forretningsudvalg og Fællesudvalget for Fremavl og Sundhedskontrols forretningsudvalg. Faglig rådgiver for Egedal smede- og maskinforretning ved fremstilling af en serie planteskolemaskiner.

Fik den 2. november 1968 tildelt hædersprisen: »Hortonomskiven« for sin indsats for planteskoledriftens mekanisering.

Adr.: Hansted, Egebjerg, 8700 Horsens.





365. *Arne Nyborg Hansen* (A. Nyborg Hansen). Født i Tølløse den 2-8-1914. Realeksamen. Praktik i årene 1930-35. Efter eksamenen: 1938-40 assistent i frøfirmaet Thomas Madsen, København. 1940 førstemand i Holbæk planteskole. 1940-58 avlsleder i frøfirmaet Chr. Olsen, Odense. Fra 1-10-1958 repræsentant for frøfirmaet Østergaards Frøavl A/S, Stensballe, Horsens. Medlem af bestyrelsen for Alm. dansk Gartnerforening, Roskilde kreds.
Adr.: Åvej 4, Ny Himmelev, 4000 Roskilde.



366. *Børge Valdemar Hartvigsen* (B. Hartvigsen). Født i Troense 27-10-1911. Almindelig grundskole. Praktik 1927-32.
Efter eksamenen: 1936 assistent på Weibullsholm Växtförelingsanstalt, Landskrona. 1938 videnskabelig assistent ved Statens Væksthusforsøg, Virum. Fra 1. december 1938 assistent og fra 1. april afdelingsgartner i Landbohøjskolens have. Fra 1958 overgartner samme sted.
Adr.: K. V. L. Bülowvej 13, 1870 København V.



367. *Øystein Halvorsen Husaas*. Født i Seljord 30-7-1914. Realartium, Landbrugs- og havebrugsskole. Praktik 1932-34. Efter eksamenen: Specialstudier i plantebeskyttelse ved Statens plantepatologiske forsøg i Lyngby og Norges Landbrugshøgskole, Ås. Studeret zoologi og kemi ved Oslo Universitet. 1939-1946 videnskabelig assistent hos Statsentomologen, Oslo. 1946-47 forsøgsleder ved Statens Plantevern, Oslo. Forsøgsleder ved A/S Plantevern-Kjemi fra 1947, og senere også forskningssjef for landbrugsafdelingen ved A/S Apothekernes Laboratorium for Specialpræparater i Oslo. Ansvarsområde: Forsøg og produktudvikling af plantebeskyttelsesmidler og andre landbrugskemikalier. Har i de sidste år rejst meget i Europa for at organisere forsøg med zinkbacitracin som grundlag for udvikling af eksporten. Har skrevet artikler i fagtidsskrifter angående plantebeskyttelse. - »Kampen mod plantesygdomme og skadedyr i USA«. »A. L. ZINC BACITRACIN - An antibiotic feed supplement for animal nutrition - A Technical Review«. Har en frugt- og bærplantage på 16 ha ved Svinesund.
Adr.: Herumveien 32, Ås, Norge.

368. *Peter Kjøl*, født 13-6-1905 i Horn i Vendsyssel. Kursus på Vilvorde med eksamen 1929. Efter eksamen: 1938-40 medhjælper i Botanisk Have. Derefter indtil 1945 ansat som konduktør hos havearkitekt C. Th. Sørensens. Fra foråret 1945 selvstændig anlægsgartner i kompagni med C. Helmuus. Efter kompagniskabets ophævelse anlægsgartner med bopæl i Allerød. Adr.: »Solhøj« Kollerødvej, 3450 Allerød.

369. *Erik Vilhelm Manniche* (E. Manniche). (Søn af 128, Axel Manniche). Født i Horsens 8-6-1915. Realeksamen og handelsmedhjælpereksamen. Praktik fra 1931-35. Efter eksamenen: 1938-41 tegner hos kirkegårdsinspektør Chr. Nielsen, Horsens. 1941-47 undergartner og fra 1947-49 overgartner ved Københavns begravelsesvæsen. Fra 1949 inspektør ved Bispebjerg Kirkegaard. Adr.: Bispebjerg kirkegård, 2400 København NV.



370. *Gerda Mayntzhusen*. Født i Hasseris, Aalborg, den 2-10-1908. Realeksamen. Praktik fra 1928-35. Efter eksamenen: Ansat ved Aalborg kommunes lystanlæg som assistent 1938-42. Derefter lærer ved Beder Gartnerskole 1942-44. Fra 1944 konsulent i Østifternes Haveselskab, Gl. Roskilde aftsafdeling. Underviser i aftenskoler, F.O.F. (Folkeligt Oplysnings Forbund) samt kommunale kursus i Roskilde amt. Fra 1966 lærer i havebrug på Ankerhus Husholdningsskole, Sorø. 1949-64 inspektør ved Statens plantetilsyn. 1952-63 medlem af Det kgl. danske Landhusholdningsselskab – medlem af samvirksomhedens kursusudvalg. Fra 1951-58 medlem af bestyrelsen for Foreningen af danske Havebrugskandidater, Sjællands kreds. I samme periode formand for hovedforeningen. Diverse studierejser. Adr.: Byvolden 34, 4000 Roskilde.



371. *Dyvia Marie Nielsen* gift *Kristensen* (Dyvia Kristensen). Født på Fejø den 5-4-1913. Almindelig grundskole. Praktik 1931-35. Efter eksamenen uddannelse til husholdningslærerinde. Adr.: Akaciavej 20 A, 4990 Saxkøbing.



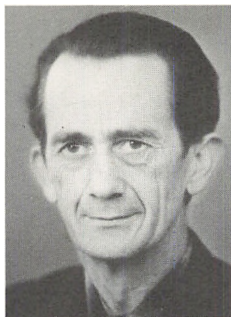

372. *Hans Breinholt Nielsen* (Breinholt). Født i Næstved den 13-8-1913. Mellemskoleeksamen og derefter praktik i årene 1929-35.

1938-40 konsulentassistent i Hjørring. 1940-44 ansat i Akademihaven i Sorø. 1944-46 konsulent i Østifternes Haveselskab i Sorø amt. Atter i Akademihaven 1946-54. Fra 1954 selvstændig havearkitekt, fortrinsvis kirkegårde, med bopæl i Sorø.

Adr.: »Vindelbrohus«, 4180 Sorø.



373. *Jón Unnsteinn Ólafsson* (Unnsteinn Ólafsson). Født i Ásgeirsá, Viðidal, Vestur-Húnavatnssýslu, Island, den 11. februar 1913.

Efter konfirmationen arbejde ved landbrug og elev på Hvítárbyggaskóla (Hvítárbyggahøjskole) i Borgarfjörður vintren 1927-1928. Elev to vintre på landbrugs-skolen på Hvanneyri i Borgarfjörður 1930-1933. Rejste til Danmark i foråret 1933 og blev elev på Lamme-fjordsgården, Svindinge. 1933-1934 i Vilvordes Gartneri. 1934-35 elev på Vilvorde.

Efter eksamenen: fra 1. april 1939 og til sin død forstander for den nyoprettede islandske Havebrugsskole (Garðyrkjuskóli ríkisins) på Reykjum, i Ölfusi ved Hveragerði, og fik et svært banebrydende arbejde at udføre, d.v.s. at opbygge skolen og dens arbejde helt fra bunden, under meget dårlige økonomiske forhold. Artikler i islandske blade, blandt andet i det Islandske Haveselskabs årsskrift. Endvidere artikler om Islands gartneri og havebrug og brugen af jordvarme i udenlandske blade og bøger, bl. a. i Nordisk Illustreret Havebrugsleksikon.

Formand for Islands Haveselskab (Garðyrkjufélag Islands) 1941-1944. Han var en af medstifterne af Gartnerens Salgsforening (Sölufélag Garðyrkjumanna) i året 1940 og sad i bestyrelsen de første 9 år. Formand 1948-1949 og siden revisor i mange år. Var endvidere Havebrugsskolens repræsentant på forskellige poster, bl. a. i Statens Forsøgsråd.

O. er den første islænding, der er blevet havebrugs-kandidat.

Har holdt forskellige radioforedrag om gartneri og havebrug. Var nogle gange på studierejser i udlandet bl. a. i Danmark, Norge, Sverige, Belgien og Holland.

Død 22-11-1966. Efterfulgtes i stillingen af sønnen Grétar J. Unnsteinsson (767).

374. *Kristian Marius Pedersen* (Kristian Pedersen). Født i Vejlbj ved Grenå den 27-8-1909.

Præliminæreksamen. Praktik 1930-35. Efter havebrugs-eksamen 1938-46 hos frøfirmaet A. Hansens Amagerfrø, Kastrup. 1946-47 hos frøfirmaet Thomas Madsen, Vedbæk. Fra 1947 ansat som undervisningskonsulent i Alm. dansk Gartnerforening. Har herudover været medredaktør ved Aarbog for Gartneri og ved Gartner Tidende. Fra 1948-57 sekretær for Det faglige Fællesudvalg for Gartneri, stadig sekretær for dettes undervisnings- og uddannelsesudvalg. Fra 1951 sekretær for Medhjælperprøvekommissionen for Gartnerfaget. Fra 1959 sekretær for Radioudvalget for Gartneri og Havebrug. Har været forstander for Gartnerens Brevskole. Forfatter til »Gartneriets Redskaber og Maskiner«, 1951, 325 sider.

Adr.: Hasselvej 82, 2830 Virum.

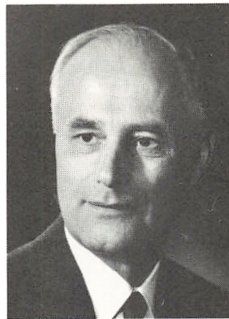

375. *Marie Surlykke Petersen* gift *Wistoft* (M. Surlykke). Født i Dynt den 16-4-1910. Realeksamen. Praktik 1926-32. Derefter 1/2 år hos C. Madsen, Cheshunt. 1933-35 ansat på »Baunehøj«, Jægerspris.

Efter eksamen: 1938-40 laboratorieforstander hos I/S Danamysel, Kastrup. Fra 1940 konsulent for Grænse-landboforeningerne, havebrugssektionen, der dækker den sydlige halvdel af Sønderjylland. Fra 1955 tillige konsulent for den danske Fælleslandboforening for Sydslesvig. Fra 1948-64 lokalinspektør ved Statens Plantetilsyn.

Har sammen med P. Bech skrevet: »Havekalenderen«, København 1940. Ellers kun diverse artikler.

Adr.: 6383 Rinkenæs.

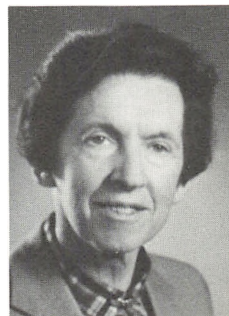

376. *Erik Søndergaard*, født i Esbjerg den 21-9-1914. Mellemskoleeksamen 1930, senere vinterkursus på Beder Gartnereskole, 1934-35.

Efter eksamen: Kursus i kemisk planteanalyse på universitetet i Halle. Kursus i radioisopteknik på Landbohøjskolen i København. Assistent på Blangstedgaard forsøgsstation, senere konsulent hos A/S P. & S. Plum, København. En periode videnskabelig medarbejder ved universitetet i Halle og hos Bayer, Leverkusen. Konsulent hos de samvirkende sjællandske Husmandsforeninger. Konsulent hos A/S Sadolin & Holmblad, Kemisk Værk Køge A/S.

Adr.: Vöggsvej 4, 3080 Tikøb.

377†. *Inger Margrethe Bergen Sørensen* gift *Ærsøe*. Født den 3-7-1914 på Frederiksberg. Studentereksamen. Praktik 1932-35. 1938 gift med havebrugskandidat Asger Ærsøe.

Død 22-4-1938.



378. *Vibeke Refslund Thomsen* gift *Stauning* (Vibeke Stauning). Født i Aabenraa den 14-1-1914. Realeksamen. Praktik 1932-35. Driver med sin mand en frugtplantage i Allerød.

Adr.: Enghaven, 3450 Allerød.

1939



379. *Gunnar Fredrik Åberg* (Gunnar Åberg). Født i Nagu, Kälvdö, Finland, den 17-11-1909. Student 1929. Fil. kand. med botanik og zoologi som hovedfag 1935. Efter havebrugsstudiet tillige Fil. magister ved Helsingfors universitet: »Strandvegetationen i Nagu«.

Ansættelser: Direktør for Finlands Blomsterformedlings afregningskontor 1938-39. Derpå krigstjeneste. Derpå forstander for Svenska Trädgårdsskolan (senere Svenska Trädgårdsmästareskolan) Kuppis, Åbo (Skolen skal nu flyttes til Nylands län).

Har skrevet små botaniske notitser i Memoranda Societatis pro Fauna et Flora Fennica. Har siddet i statslige udvalg.

Ejer og dyrker Ramsö i Nagu, 4,5 ha ager og 25 ha skov. Adr.: Trädgårdsmästareskolan, Kuppis, Åbo, Finland.



380. *Inger Johanne Andersen* gift *Klougart* (Inger Klougart). Født i Horsens 27-8-1915. Realskole senere havebrugsskole på Vilvorde. Praktik 1933-36.

Efter eksamenen: Ansat som gartner ved Landbokvinderne fagskole Klejsgaard, Gramrode, 1939. 1939-40 lærer ved Beder Gartnerskole. 1940-41 assistent ved Statens forsøgsstation Spangsbjerg, Esbjerg. Sidenhen husmoder.

Adr.: Bagsværdvej 201 B, 2880 Bagsværd.

381†. *Kristen Bækhoj* (tidligere Bækhoj Andersen). Født i Ollerup 22-9-1915. Praktik fra 1931-36. Vinterkursus på Ollerup højskole 1936-37 og vinteren 1935-36 på Vilvorde. Forberedelseskursus på Korinth Landbrugsskole. Efter eksamenen: Anlægsgartner i Køben-

havn. 1939–40 lærer ved Beder Gartnerskole. 1940–41 anlægsgartner i Ollerup og Svendborg. 1941–43 undergartner under Københavns Begravelsesvæsen. 1943–48 kirkegårdsinspektør i Holbæk. 1948–50 havearkitekt i Holbæk. 1950–59 konsulent i De samv. sjæll. Husmandsforeninger. 1959–62 afdelingsleder ved Beder Gartnerskole. 1962–68 inspektør ved Fællesudv. for fremavl og sundhedskontrol med havebrugsplanter. Medforfatter ved »Plantedyrkning på friland«, 1968. Død den 5–8–1968 i sit hjem i Tilst, Mundelstrup.

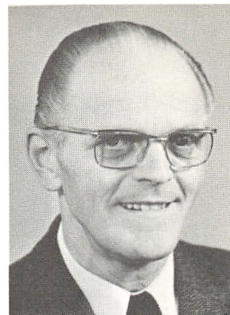

382. *Asger Bindeslev*. Født i Fjellerad den 8–8–1915. Realeksamen. Praktik 1932–39.

Efter eksamenen: 9 måneder i England med arbejde hos Brinkman Brothers, Boham, Chichester samt hos Wakeford Brothers, Inlands Farm, Nutbourne. Derefter arbejde ved anlægsgartneri hos planteskoleejer M. Thomsen, Skalborg. 1941–42 planlægger og arbejdsleder ved Hedeselskabets »flyvende korps« (læplantningsarbejde). 1942–1945 gartner ved Dronninglund hovedgaard. Fra efteråret 1945 planteskoleejer i Kellerup. 1956 realskolelærer i Dronninglund private realskole. 1961 ved Kai Munkskolen i Maribo. 1966 i Helsingør Realskole. 1967 ansat ved F. Barkholts planteskole i Hillerød. 1968 ved revalideringshjemmet Elleslettegaard i Trørød som gartner. Bestyret »Bækkelund«, Brøndbyøster, 1–12–68 til 30–6–69. Fra 1–7–69 gartner ved Egholm have, 4050 Skibby.



383. *Vibeke Blom gift Nielsen* (Vibeke Blom Nielsen). Født i Præstø 25–3–1916. Mellemskoleeksamen og derefter praktik 1935–39.

Efter eksamenen: Gartner ved Mariaforbundet, dernæst en periode i Grethe Brønnings blomsterforretning og i Østifternes Haveselskab, København, som konsulent. Skrevet om »Stueplanter«, Ø. H. 1944. Landbrugets Brevskole 1944–47. Medarbejder ved Dansk Husmoderleksikon 1948.

Adr.: Fuglebakken 1, 4760 Vordingborg.



384. *Poul Brinck*. Født i Odense 9–11–1915. Mellem-skoleeksamen. Praktik i årene 1932–36.

Efter eksamenen assistent på planteforædlingsgartneriet »Toftø«, Taastrup. Fra september 1939 hos handelsgartner »Waldmose« i Holte. Senere anlægsgartner.

Adr.: Rudersdalvej 43–45, 2840 Holte.

385. *Otto Friis*, født 11-11-1914 i Jyderup. Mellemkoleeksamen. Vinterkursus på Beder gartnerskole. Praktik 1930-36. Efter eksamenen rejst til England, hvor F. først arbejdede i en planteskole, senere som gartner for generalkonsul C. M. Rottbøll og fra 1942 i Kew Gardens, London. Vendte hjem til Danmark 1945 og var fra 1-4-46 til 1953 ansat ved Statens Væksthusforsøg i Virum. Var derefter en kort tid ved anlægsgartneri, hvorefter F. med familie atter rejste til England. Fra 13-10-53 overgartner hos lord Mowbray, Allerton Park, North Knarresborough, Yorkshire. Yderligere oplysninger haves ikke.

386. *Poul Friis*, broder til nr. 278, født på Frederiksberg 6-6-1911. Artium. Praktik 1932-1936. Efter eks.: 1939-41 anlægsgartner. 1941 inspektør ved Rungsted Golfbane. Fra 1-4-1946 selvstændig anlægsgartner og havearkitekt.

Adr.: Fuglegårdsvænget 69, 2820 Gentofte.



387. *Lars Ingvar Larsson Hammarlund* (Lars Hammarlund). Født i Hellerup 11-6-1914. Studentereksamen. Vinterkursus på Beder. Praktik 1933-1936.

Efter eksamenen: 1939-40 assistent på Blangstedgaard, sommeren 1940 assistent på Østoftegaard. 1940-43 specialkursus (nu licentiat-kursus) på Landbohøjskolen med forsøgsteknik og gødningslære som hovedfag. Mag. agro, nu svarende til lic. agro. 1940-41 værnepligt som C. B. og 1941-43 assistent ved Erhvervsrådet for gartneri og erhvervshavebrug (- frugtavl). Arbejdede bl. a. ved gartnerforeningens bibliotek. Fra 1-3-43 assistent ved Statens plantepatologiske forsøg i Lyngby. Fra 1-4-1951 konstitueret og fra 1-7-1953 ansat som afdelingsbestyrer ved afprøvningsafdelingen. Fra 1966-69 ansat ved Statens planteavlslaboratorium som afdelingsbestyrer ved afdelingen for forsøgsarbejdets teoretiske grundlag.

Fra 1941-46 lærer ved den faglige aftenskole i Gentofte. Desuden studiekredsleder for Kolonihaveforbundet. 1944 vikarierende kontrollør ved Auktionshallen for Frugt og grønsager, København. Har været medlem af bestyrelsen for og sekretær ved Foreningen af danske Havebrugskandidater. Fagrepræsentant i Foreningen til Beskyttelse af videnskabeligt Arbejde (FBVA) (Jordbrugsvidenskabelig Gruppe). Medredaktør og medarbejder ved »Havebrugsforskning« (nu »Horticultura«). Havebrugsmedarbejder ved Land og Folk. Medlem af kemikalieudvalget under landbo- og husmandsforeningerne samt af Havebrugets kemikalieudvalg. Har sammen med Asger Klougart skrevet »Håndbog for gartnere«, 1948, 119 sider. Desuden talrige artikler i forskellige fagblade.

Adr.: Hesselrud pr. 2980 Kokkedal.

388. *Torkil Marius Hansen* (Torkil Hansen). Født i Horbelev 4-3-1912. Studentereksamen. Praktik 1932-36. 1-4-1939 assistent ved Statens Væksthusforsøg. Samtidig lærer ved Teknisk Skole. 1-4-1946 til 1-7-46 lærer ved Beder Gartnerskole. Fra 1-7-1946 til 1-4-1949 konsulent ved Det jyske haveselskab. Derefter videnskabelig assistent ved Statens plantepatologiske Forsøg, afprøvningsafdelingen.

Har skrevet beretninger i Tidsskrift for Planteavl. Medlem af Havebrugets Kemikalieudvalg.

Adr.: Kærparken 26, Hjørtetekær, 2800 Lyngby.

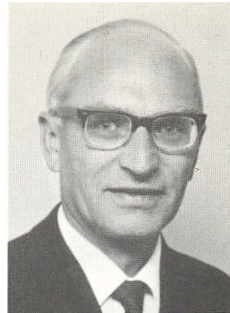

389. *Valborg Elisabeth Hansen gift Hansen*. Født den 29-11-1914 i Stegsted ved Odense. Praktik 1930-36. 1939 laboratorieassistent ved Dana Pudder, Svebølle. 1939-44 assistent hos konsulent Chr. Fich, Odense og desuden konsulent for Gartnerens Regnskabsforening for Fyn, og i 1942-55 konsulent for Tobaksdyrkerforeningen under De samvirkende Husmandsforeninger i Fyns Stift. Senere lærer ved undervisningen for unge gartnere i Taarnby.

Adr.: »Nygaard«, Høsterkøb, 2970 Hørsholm.

390. *Annelise Heeger Heerfordt* (A. Heerfordt). Født i Randers 25-12-1912. Realeksamen og senerehen Beder Gartnerskole. Praktik 1931-36.

Efter eksamenen: 1939-43 videnskabelig assistent hos frøfirmaet J. E. Ohlsens Enke. 1943-44 undergartner på Vemmetofte Frøkenkloster. 1944-47 gartner ved Mariaforbundet »Baunehøj« pr. Jægerspris. Købte derefter en blomster- og grøntforretning i Jægerspris. Solgte den i 1953. 1954-55 bogholder på Sydstevns Planteskole, Store Heddinge. Fra 1955 assistent på dommerkontoret i Store Heddinge.

Adr.: Dommerkontoret, 4660 St. Heddinge.



391. *Ernst Hellmers* (E. Hellmers). Født på Frederiksberg 16-11-1915. Realeksamen. Praktik i årene 1933-36. Efter eksamenen: Licentiat 1942 med plantepatologi som hovedfag (hovedopgave: Botrytis on Allium Species in Denmark. 51 sider. København 1943). Doktorgrad i 1958: Four Wilt Diseases of Perpetual-Flowering Carnations in Denmark.

Ansættelse: 1942-43 ved Statens plantepatologiske Forsøg, Lyngby (Kemikaliekontrollen), 1943-44 konsulent i frøfirmaet Steffensens frøhandel, Kolding. Fra 1-10-1944 amanuensis ved plantepatologisk afdeling under Den kgl. Veterinær- og Landbohøjskole. Fra 1958 med titel af docent. Fra 1-9-1968 professor i plantepatologi ved nævnte afdeling.



Har en stor videnskabelig produktion bag sig. Listen tæller indtil nu 47 numre. Skrifterne berører bl.a. bakteriologien (f. eks. Plantebakterioser, Horticultura 1953), svampesygdomme som f. eks. doktordisputatsen. Fremavl af sygdomsfri stiklinger hos drivhusnellige samt taksonomiske spørgsmål.
 Adr.: Nymindevej 9, 2720 Vanløse.



392. *Morten Jørgen Nilaus Jensen (J. Nilaus Jensen)*. Født i Holbæk 13-12-1914, søn af nr. 170, Hans Nilaus Jensen. Realeksamen 1931. Praktik 1931-36.

Assistent i Botanisk Have 1-4-39 til 30-4-41. Ansat i Hedeselskabet 1-6-41 til 15-10-41. Beder Gartnerskole 1-11-41 til 31-3-42, Østergaards Frøavl 1-3-42 til 28-2-44. Aarhus Parkvæsen 1-3-44 til 31-3-45. Universitetsparken i København 1-4-45 til 30-4-57. Derefter afdelingsgartner i Botanisk Have fra 1-5-57 og amanuensis sammesteds fra 1-4-1962.

Studierejser til Tyskland, England og Irland samt Holland og Belgien. Har været medarbejder ved Berlingske Haveleksikon, 3. udgave, Haveejerens Haandbog, buske og træer, stauder og sommerblomster. Artikler i fagpressen. Har yderligere skrevet »Kaktus«, 1960, »Sukkulenter«, 1963, »Blomster i Vindueskarmen«, 1966, »Kaktus«, 4. udgave, omarbejdet og udvidet, 1968. Har været medarbejder ved »Blomster under Glas«, 1964.

Sekretær for Gartnernes Hjælpeforening fra 1962. Fra 1967 medlem af bestyrelsen for Københavns kreds af Alm. dansk Gartnerforening.

Adr.: Ø. Farimagsgade 2 C, 1353 København K.



393. *Gudrun Jepsen gift Hall Jensen (Gudrun Hall Jensen)*. Født i Vestervig den 4-12-1913. Realeksamen. Praktik 1931-37 heraf 3/4 år i England.

Efter eksamenen: Medhjælper i Frederiksberg kommunes planteskole. Gartner på væveskolen »Askovhus« ved Sønderborg 1939-40. Gartnerassistent i Botanisk Have 1940-42. Fra 1-4-42 videnskabelig assistent ved Statens Planteavls-Laboratorium, Lyngby. Orlov herfra i 1946 med ophold som forsøgsleder ved Experimental-fältet ved Stockholm. Fra april 1951 drevet forretning som selvstændig assurandør.

Adr.: Ellebakken 5, 3460 Birkerød.

394. *Erland Løjtnant Jørgensen (Erland Jørgensen)*. Født i Juelsminde den 14-5-1915. Folkeskole og kurser. Praktik 1929-1936.

Efter eksamenen: 1939-40 arbejdet ved Københavns kommune. 1940-42 konsulent for De samv. Loll.-Falst. husmandsforeninger. Fra 1-10-1942 konsulent for De

samv. husmandsforeninger i Fyns stift med bopæl i Fruens Bøge. Medlem af Landbo- og husmandsforeningernes kontroludvalg vedr. frø.

Medarbejder ved »Husmandens Haandbog«. Faglige artikler i tidsskrifter. Redaktør af havebrugsstoffet i Landsbladet Husmandshjemmet.

Medlem af fællesudvalget for fremavl og sundhedskontrol med havebrugsplanter. Medlem af forretningsudvalget Landbrugets Specialafgrødeudvalg.

Adr.: Margrethes allé 28, 5250 Fruens Bøge.



395. *Mogens Johan Bernhardt Klintø* (M. Klintø). Født i København 18-3-1915. Praktik 1930-35 efter realeks. Efter eksamenen: Havearkitekt bl. a. i Schweiz 1947-48. 1939-44 arbejdsleder ved Københavns kommune. Fra 1944 stadsgartner i Vordingborg. Driver desuden privat havearkitektvirksomhed.

Adr.: H. I. Hansensvej 23, 4760 Vordingborg.

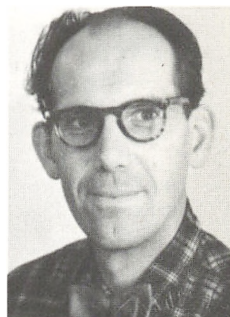

396. *Asger Vagn Klougart* (Asger Klougart). Født i Beder 10-5-1914 (søn af 168, Niels Klougart). Kommuneskole, efterskole, havebrugsskole, Beder. Praktik 1927-36, heraf 1934-36 i Holland og England.

Uddannelse efter eksamenen: Master of Science ved Michigan State university, USA, 1958 (Soil science). Hovedopgave: »The influence of soil, structure on greenhouse cucumber«.

Ansættelser: 1939-41 lærer ved Beder Gartnerskole, 1941-59 konsulent ved Alm. dansk Gartnerforening (øst for Storebælt). 1959 ansat som professor i Væksthuskultur og Blomsterdyrkning ved Den kgl. Veterinær og Landbohøjskole. I tidsrummet 1951-62 lærer ved Vilvorde.

Har skrevet: »Jordens frugtbarhed. Diagnoseteknik for havebrugsplanter«, 1952. »Lærebog i blomsterdyrkning«, 1948. »Håndbog for gartnere«, 1948, »Altan og Atrium«, 1963. »Blomster under glas«, 1964, »Kulturforhold under glas« (lærebog), 1968. »Blomsterdyrkning under glas« (stenc. lærebog), 1969. »Georginer«, 1947. Artikler og serier.

Formand for Radioudvalget for Gartneri og Havebrug 1960. Formand for Substral Legatet 1961. Formand for Prydplanteudvalget 1959-68. Formand for Havebrugets Forskningsfond 1967. Medlem af bestyrelsen for ISHS:



(International Society for Horticultural Science). Medlem af bestyrelsen for Nordiske Jordbrugsforskeres For­ening 1959.

Har medvirket ved radio- og TV-udsendelser.

Adr.: Bagsværdvej 201 B, 2880 Bagsværd.

397. *Knud Lavsén*. Født 14-4-1916 i Fangel. Vinterkursus på Beder Gartnerskole og på Askov højskole i vintrene 1941-42 og 1943-44. Praktik 1930-1936. Efter eksamen assistent på Spangsbjerg forsøgsstation. Fra april 1942 handelsgartner i Allerup pr. Højby station, Fyn.

Adr.: »Bavnehøj«, 5681 Bellinge.

398. *Tage Lomholt* (T. Lomholt), født 28-12-1911 i Snedsted. Studentereksamen og filosofikum. Vinterkursus på Askov 1930-31. Praktik 1932-36.

Efter eksamen arbejdet på Aalborg kirkegård 1939-40. Fra 1-1-1941 til 31-3 samme år lærer på Beder Gartnerskole. I forsommeren 1941 på Solbjerg kirkegård i København. Fra 27-6-1941 til 1-4-1942 arbejdsleder ved Det »flyvende korps« under Hedeselskabet. Fra 1-4-1942 kirkegårdsgartner ved Sct. Mikkel's Kirkegård i Slagelse.

Adr.: Parkvej 2, 4200 Slagelse.

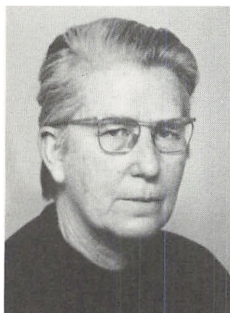

399. *Anna Sophie Lundstein* (A. S. Lundstein). Født 8-2-1915 på Ydernæsgaard, Fodby sogn. Realeksamen (Glumsø) og Handelsskoleeksamen (Næstved). Efter eks. ansat i Mathiesens planteskole, Korsør 1939-41. 1941-42 assistent på Hornum forsøgsstation. 1942-43 assistent og arbejdsleder på Versuchs- und Forschungsanstalt Geisenheim ved Rhinen, Tyskland. Derefter atter på Hornum. I 1946 meldt sig til Fredsvennernes internationale hjælpearbejde i Tyskland, Lahti, Finland og i København. Fra 1-1-1948 konsulent i Det jydské Haveselskab. Legat fra Statens alm. Videnskabsfond 1953 og 1955 til studier over løg-gråskimmel. Faglige artikler i »Haven«. Adr.: Pilevænget 15, 8270 Højbjerg.

400. *Find Møller*, født 22-8-1912 i Brahetrolleborg sogn. På Ollerup højskole i vinteren 1934-35. 3 mdr. kursus på Korinth landbrugsskole i 1936. Praktik 1927-36. Fra 1-4-1939 knyttet til Hedeselskabets »flyvende korps«, først som arbejdsleder, siden som inspektør i Syd- og Sønderjylland. Fra januar 1948 ansat som konsulent hos A/S I. D. Beauvais og fra december 1951 desuden som lokalinspektør for Statens plantetilsyn.

Adr.: Lærkevej 25, Allerup pr. 4300 Holbæk.

401. *Ejnar Lykke Petersen* (E. Lykke Petersen). Født i Ladelund pr. Brørup 1-10-1915. Præliminæreksamen 1931. Vilvorde havebrugsskole 1935-36. Praktik 1931-35. Fra marts 1939 til marts 1940 medhjælper hos Jacob Nielsen, St. Albans, England. Fra april 1940 til april 1941 medhjælper hos Hagelund, Ribe. Fra april 1941 til januar 1955 drevet auktionsgartneri sammen med broderen Aage E. Petersen. Fra januar 1955 eget gartneri med blomster.

Medlem af hovedbestyrelsen for Gartnerernes Salgsforeninger (GASA) indtil januar 1966. Formand for Salgsforeningen i Kolding siden 1950. Vurderingsinspektør for Fyn og Sydsjælland i Dansk Landbrugs Realkreditfond siden 1960. Medstifter af (1964) og formand for eksportsammenslutningen EXPOSA A.m.b.a.
Adr.: Esbjergvej 32, 6000 Kolding.

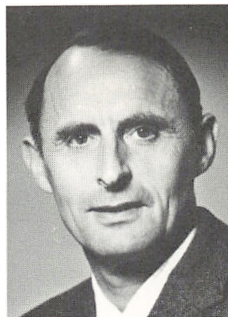

402. *Else Porsbo født Petersen*. Født i Ishøj 27-9-1915. Præliminæreksamen og derefter praktik 1931-36. Husmoder.

Adr.: Mariendalsvej 26⁴, 2000 København F.

403. *Anne Roos*. Født i København 24-1-1917. Mellem-skoleeksamen og senere realeksamen. I læretiden på Beder gartneriskole. Praktik 1932-36.

Fra 1947 ansat ved Statens Ukrudtsforsøg i Skovlunde. Medarbejder ved Politikens havebog.

Adr.: Strandvejen 321, 2920 Charlottenlund.



404. *Philip Peter Roseneng*. Født 14-5-1915 i København. Realeksamen. 1932-36 praktik. 1939-40 medhjælper hos handelsingartner N. Chr Thorsen, Haderslev. 1941-42 overgartner på Sauntegaard. 1942-43 værnepligt ved C.B.U. Fra 1943-45 indehaver af blomsterforretningen »Drivhuset« i Hornbæk. Fra 1948 ansat ved Københavns hospitalsvæsen. Har drevet en urtekræmmerforretning i Ungarnsgade. Står nu i telefonbogen som anlægsgartner.

Adr.: Strandhavevej 4, 2650 Hvidovre.



405. *Mogens Neergaard Skrydstrup* (M. Skrydstrup). Født på Frederiksberg den 22-2-1915 som søn af nr. 150, Chr. Beck Skrydstrup. Præliminæreksamen og Handelsmedhjælpereksamen. Praktik 1931-36 afbrudt af militærtjeneste.

Efter eksamen: 1-4-1939 til 1-3-1942 ansat hos A/S Koma-Løg, Amager (i denne periode 9 mdr. i Holland). 1-4-1942 assistent, senere overgartner ved Aarhus begravelsesvæsen. Fra 1942 tillige lærer ved den faglige aftenundervisning i Århus. Fra 1-8-1948 inspektør ved Gentofte kirkegård og fra 1-9-1962 inspektør ved Ordrup kirkegård.

Adr.: Skovskellet 1, 2840 Holte.



406. *Hother Johannes Villtoft*. Født i Hunseby den 26-2-1914. Realeksamen. Praktik 1930-35 i handlingsgartneri og 1935-36 i planteskole. Efter eksamen: 1939-43 anlægsgartner og 1943-45 privatgartner. Fra 1945 selvstændig handlingsgartner. Fra 1964 redaktionssekretær ved *Gartner Tidende*.

Adr.: Gl. Holtevej 96, 2840 Holte.

1940



407. *Johannes Lorentz Bertelsen* (J. L. Bertelsen). Født i Nyborg 26-12-1914. Realeksamen. Vilvorde 1935-36. Praktik 1931-37. Efter eksamen: Gartner på Juelsberg ved Nyborg og fra 1942 gartner på Brattingsborg, Samsø, og tillige lokalkonsulent for Østifternes Haveselskab. Fra 1-2-45 konsulent ved Det jyske Haveselskab i Struer. Skriftligt arbejde: Medarbejder ved »Frugtavl ved hjemmene«, 1948, »Havens evigheds-kalender«, 1964, »Havens bedste planter«, 1965 og »Havens bedste Stauder«, 1966. Medlem af redaktionsudv. for bladet »Haven«. Formand for Struer Turistforening og Struer Campingplads. Medlem af Struer Erhvervsråd. Adr.: Allégade 16, 7600 Struer.

408. *Tora Elsebet Faurholdt Brandt* (Elsebet Brandt). Realeksamen. Praktik i årene 1933-37.

I sommeren 1940 forsøgsassistent hos ingeniør Begtrup, Svebølle. Fra 1. november 1940 gartner ved Mariaforbundet, »Baunehøj« pr. Jægerspris. Fra 1. juni 1943 formand i Landbohøjskolens have. 1. maj 1944 til

1. april 1946 lærerstuderende på husholdningsseminariet »Ankerhus«, Sorø. Derefter konsulent i Det jydsk Haveselskab. Fra 1. februar 1948 lærerinde ved Mariaforbundet i København. 1. august 1950 konsulent i Statens Husholdsråd. Fra 1. juni 1955 forstander for Mariaforbundets husholdningsskole i København.

Har foruden studierejser til Sverige, Holland, England og Østrig, været på Marshall-studieophold i USA 1953. Har i rapporten over rejsen skrevet afsnittet »Forsøgsarbejde vedr. levnedsmidler og ernæring i USA«, 24 sider. Har sammen med Anna Rønnow skrevet »Råkost for alle«, 1955. Desuden skrevet »Kostlære«, 1. udgave 1959, 2. udgave 1965.

Fra oktober 1961 formand for Foreningen af Husholdningsskoler, medlem af Undervisningsministeriets husholdningsudvalg og repræsentantskabet for specialkursus i husholdning ved Aarhus universitet, næstformand for Den danske Nationalkomité for husholdningsundervisning.

Adr.: Kastanievej 2, 1876 København V.



409. *Else Marie Vestergaard Eriksen gift Korsgaard*. Født 1-12-1913 i Hvilshøj, Vendsyssel. Vinterkursus på Askov. Praktik 1932-37, sidste år hos C. Madsen i Ches-hunt, England. Arbejdet efter eksamen hos planteskoleejer J. Hjortsø i Svebølle. Fra 1-10-1940 til 31-12-1941 i Bjerggaardens frugtplantage i Hørsholm. Studierejse i Frankrig 1937.

Adr.: Lødderup mejeri, 7900 Nykøbing M.

410. *Niels Erik Godtfred Fledelius* (Niels Erik Fledelius). Født 28-10-1914. Realeksamen med tillægsexamener. Praktik 1933-37.

Efter eksamen: Arbejdsleder ved Hedeselskabets Planteskole i Brande. Fra 3-7 til 6-11-1940 hos hande-lsgartner S. Mohr. Derefter arbejdet på Vestre Kirkegård og Hellerup Kirkegård. 1-2-1942 til 31-3-43 honorarløn-net assistent i Botanisk Have. Fra 1-4-1943 assistent, og fra 1-4-44 formand i Landbohøjskolens have. Fra 1-4-1962 ansat som amanuensis sammesteds.

Adr.: Falkonergårdsvænget 25, 1952 København V.

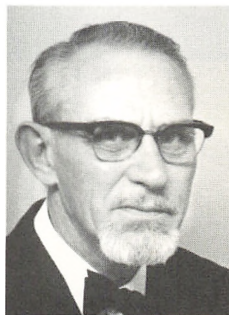

411. *Jørgen Knud Volmer Fogtmann*, født 17-3-1918 i Taastrup. Præliminæreksamen. Praktik 1934-37. Efter eksamen i tilknytning til faderens planteskolebedrift drevet anlægsgartneri og havearkitektvirksomhed. Har fra 1. oktober 1954 forpagtet faderens ejendom. Lærer ved aftenskolen i Taastrup.

Adr.: Roskildevej 92, 2630 Taastrup.

412. *Ingrid Gisselbæk* gift *Jacobi*. Født 17-5-1916 i Søndersthoved, Give sogn. Realeksamen og vinterkursus på Vilvorde 1936-37. Praktik fra 1933-37. Efter eksamenen arbejdet på Pajbjergfondens forsøgsgaard i Børkop, derefter ansættelse på laboratoriet under Hede-selskabet i Viborg. Nærmere oplysninger foreligger ikke.

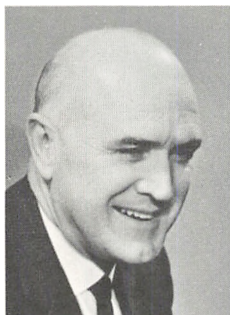

413. *Carl Hansen*. Født i Aunede 7-9-1916. Realeksamen, akademisk kursus, specialstudier i sprog. Den danske Handelsskole i London.

Efter eksamenen: Studieophold i USA, England, Holland, Frankrig, Tyskland og Finland. Lærer i frugtavl, eksportkonsulent, frugtavlskonsulent, medindehaver af Tvillingegaardens frugtplantage i Sengeløse. Planteskoleejer, »Abildsholm«, Nordborg.

Har skrevet månedlige artikler og »Husk i« i Dansk Frugtavl m.v. Artikler i »Ordbog for det mindre Landbrug« og i »Landbrugets Bierhverv«.

Adr.: Frihedsallé 36, 6400 Sønderborg.



414. *Knud Ove Bagger-Hansen* (K. Bagger-Hansen). Født i København 11-11-1915. Realeksamen. Praktik fra 1932-34.

Efter eksamen: 1940 gartnerassistent i Frederiksberg Slotshave. 1941-42 assistent i Botanisk Have. 1942-45 konsulent hos firmaet P. Brøste, København. Fra 1945 konsulent for Nordisk Alkali Biokemi A/S, København. Adr.: Karlslundevej 39, 2690 Karlslunde.

415. *Skjold Pouli Højsted*. Født 2-7-1918 i København. Praktik 1933-37. Fra 1-4-1940 til 31-12-42 assistent på Spangsbjerg forsøgsstation. Derefter assistent ved Fællesudvalget f. Prøvedyrkning af Køkkenurter, Aagaard. Fra 1-10-1943 bogholder og konsulent for Roskilde Andels Frugtsalgforening. Var senere en tid konsulent for et københavnsk firma og havde en ejendom på Køge-egnen. Har været grosserer i Odense (biscuit). Nærmere oplysninger foreligger ikke.

416. *Karen Margrete Iversen* gift *Fenger* (Grete Fenger). Født i Tystofte ved Skælskør 29-12-1915. Præliminæreksamen, senere ophold på Beder Gartnerskole. Efter eksamenen: 1940-41 ansat ved væksthushorsøgene i Virum. Driver et gartneri sammen med sin mand. Adr.: Godthåbs allé 18, Jerne, 6700 Esbjerg.



417. *Børge Jacobsen*. Født i København 29-1-1916. Mellemskoleeksamen. Praktik 1934-37, i udlandet 1939. Efter eksamenen: 1941 assistent ved Holstebro kirkegård. 1942-45 konsulent for Kolonihaveforbundet samt privat havearkitekt. Fra 1946 gartnerformand ved stadsingeniørens direktorat i København. Fra 1964 distriktsgartner sammesteds. Adr.: Clausholmvej 29, 2720 Vanløse.



418. *Erik Valdemar Buhl Jensen* (Erik Buhl Jensen). Født i København den 7-3-1914. Realeksamen fra Ordrup Gymnasium. Desuden 11 måneders kursus fra Vilvorde afsluttet 1935.

Praktik fra 1930-1936, det sidste år i Holland. Efter eksamenen: Havebrugslærer og staudgartner på Vilvorde. Fra 1-11-1941 til 1-1-1947 rejseinspektør under Prisdirektoratet. Derefter knyttet til Vilvorde, sidst som bestyrer af Vilvordes Gaard, Glostrup.

Sekretær i Planteskoleejernes Ø-Klub og i Forædlerforeningen for vegetativt formerede planter.

Adr.: Ejby, 2600 Glostrup.



419. *Jørgen Christian Jørgensen* (Jørgen Jørgensen). Født i København 6-7-1916. Realeksamen. Praktik 1933-37. Efter eksamenen ansat 1940 på Mariebjerg Kirkegård som formand. 1943 Solbjerg kirkegård som assistent, 1948 Frederiksberg kirkegård som kirkegårdsinspektør. 1954 på Solbjerg kirkegård som kirkegårdsinspektør og fra 1964 kirkegårdsinspektør for Solbjerg og Søndermark kirkegårde.

Har skrevet: »Solbjerg kirkegård 1865-1965« (1966).

Adr.: Søndermark kirkegård, Roskildevej 61, 2500 Valby.

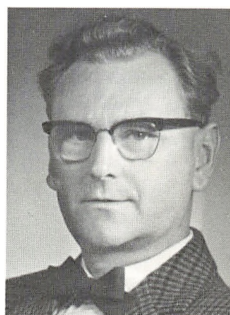



420. *Karen Margrethe Olsen* gift *Steen* (Karen Steen), gift med 423. Født på Frederiksberg den 20-3-1916. Realeksamen. Praktik 1934-37. 1940-41 gartner ved Askovhus, Sønderborg. 1941-43 assistent i Botanisk Have, København. 1943-45 konsulent-assistent ved Alm. dansk Gartnerforening. Fra 1964 halvtidsansat konsulent ved Det jydskes Haveselskab. Adr.: Mimersallé 11, 6700 Esbjerg.

421†. *Leo Hakon Pedersen*, født 18-2-1911 i Horsens. Praktik 1925-37. Fra foråret 1940 ansat ved Hedeselskabets læplantningsvirksomhed med bopæl i Viborg. Død 14-5-1953. Nekrolog i Horticultura 1953.

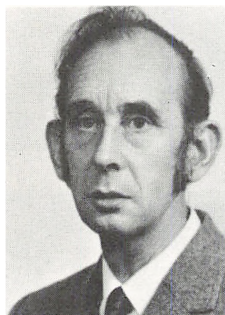

422. *Ole Peder Pedersen*. Født i »Gribsøhuset« ved Nøddebo. Realeksamen. Praktik 1932-35. Drevet gartneri på faderens ejendom. Efter eksamenen umiddelbart før Danmarks besættelse rejst til Island, hvor han indtil oktober 1942 fik ansættelse på havebrugsskolen i Reykjum. Var derefter indtil 1-2-44 på tegnestuen hos Højgaard og Schulz ved de store varme anlæg i Reykjavik. Blev derefter bestyrer og medindehaver af gartneriet »Rosakot« i nærheden af Reykjavik. Driver anlægsgartnervirksomhed og er kirkegårdsgartner ved Reykjaviks kirkegårde.



423. *Tage Nørgaard Steen*. Født i Pandrup den 14-12-1915. Realeksamen og praktik 1933-37. Efter eksamenen: Hos Thomas Madsen, Vedbæk, frøeksport, 1940. 1941-43 assistent på Blangstedgaard, 1943-50 planteskoleejer i Grundfør pr. Hinnerup. 1951-61 planteskolebestyrer ved Hedeselskabets planteskole i Guldager. Fra 1961 videnskabelig assistent på Spangsbjerg forsøgsstation, Esbjerg. Adr.: Mimers allé 11, 6700 Esbjerg.

424. *Harry Svejstrup* (H. Svejstrup). Født i Nykøbing Sjælland 5-7-1911. Præliminæreksamen fra Nyk. Sj. Borger- og Realskole.

Efter eksamenen: Assistent hos hande­lsgartner Frode Sørensen i Lyngby og dernæst konsulent hos A/S Plumrose. Fra 1-3-46 selvstændig grossistvirksomhed (frugt en gros, import-export).

Bestyrelsesmedlem i Københavns Grøntorv. 1940-46 formand for gartner­nes Regensianersamfund.

Adr.: Fuglsang allé 135, 2700 Brønshøj.



425. *Jens Christian Even Søren Sørensen* (Jens Sørensen). Født i Bregninge, Sj., 25-4-1914. Folkeskole og fortsættelsesskole. Efter eksamenen: 1940-43 ansat i Det danske Hedeselskab og derefter privatgartner 1943-44. 1944-45 sekretær i Landsforeningen til Arbejdsløshedens Bekæmpelse (L.A.B.), planteafdelingen. 1945-51 selvstændig anlægsgartner og assistent hos statskonsulent A. Dalskov i Gentofte. Fra 1-3-51 ansat som tegner i Matrikeldirektoratet, København. Leder af tegneundervisningen samme sted. 1968 udnævnt til kartograf.

Adr.: Niverødvej 37 pr. 2990 Nivå.

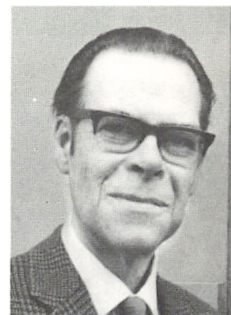

426. *Christian August Elias Tuxen* (Christian Tuxen). Født på Frederiksberg den 28-2-1912. Student fra Sønderborg Statsskole 1930. Derefter praktik i årene 1933-37. 1940-46 ansat ved Ebberødgård gartneri. 1952 cand. theol. 1955 kordegn i Faaborg, 1957 realskolelærer i Maribo. 1958 hjælpepræst i Holeby-Bursø, 1961 kaldskapellan ved Strandmarkskirken og 1967 residerende kapellan ved Allehelgens kirke. 1969 residerende kapellan ved Margrethekirken, København.

Adr.: Strandgårdsvej 5, 2650 Hvidovre.





427. *Gustav Magnus Bakkendrup-Hansen* (G. Bakken-
drup-Hansen). Født i Herlev den 26-5-1916. Præliminær-
eksamen. Praktik 1932-37.

Efter eksamenen: 1941-42 ansat på handelsgartneriet
»Kildegaard«, Skovlunde. 1942-56 selvstændig handels-
gartner, »Højdegaard«, Skovlunde. Fra 1946 ejer af Lem
handelsgartneri, Lem pr. Randers. Fra 1957 videnskabelig
assistent ved Statens Ukrudtsforsøg i Skovlunde.
Adr.: Bybuen 1, 2740 Skovlunde.



428. *Rasmus Thomas Christensen* (Rs. Th. Christensen).
Født i Åbenrå 28-3-1916. Realeksamen. Praktik 1933-38.
Ansættelser: 1941 hos Christian Jacobsen, Åbenrå. Som-
meren 1942 på tegnestue i Tyskland. 1943 gartnerassi-
stent i Botanisk Have i København. 1944 på tegnestue
og ved anlægsgartneri. 1944-53 havearkitekt og anlægs-
gartner i Åbenrå. Fra 1953 kirkegårdsinspektør og
stadsgartner i Åbenrå.

1950-65 formand for A.d.G. Åbenrå kreds og medlem af
repræsentantskabet i samme tidsrum. 1945-64 leder af
undervisningen i gartnerklassen for Sønderjylland. For-
mand for Hegnssynet og Udvalget for vej- og markfred
for Åbenrå købstad.

Adr.: Snareved 15, 6200 Åbenrå.



429. *Mogens Otto Heegaard Dahl* (Mogens H. Dahl).
Født i Frederiksværk den 10-8-1915. Studentereksamen
og praktik 1935-38. Efter hortonomeksamen licentiat
med plantedrivning som hovedfag (hovedopgave: Pollen-
spiring hos tomat).

Indtil 1945 havebrugslærer på Vilvorde, derefter ansat
ved Statens plantepatologiske Forsøg i Lyngby, som
tjenestemand fra 1954.

Medforfatter til Haveplanternes sygdomme (»Den grøn-
ne bog«). Har forfattet »Plantesygdomme og skadedyr«,
1967. Medarbejder ved Berlingske Haveleksikon 1965-66
og ved Landbrugets brevscole 1960-61.

Adr.: Havretoften 29, Brede pr. 2800 Lyngby.

430†. *Erik Kromann Hansen*. Født i Svendborg den 12-5-1913. Mellemskoleeksamen. Praktik fra 1928 til 1938, i perioden 1937-38 medhjælper hos M. C. Hagelund i Ribe.

Efter eksamenen: indtil august 1943 arbejdsleder ved Hedeselskabets »Flyvende korps«. Derefter varekontrollør hos Gartnerens Salgsforening i Århus. Fra februar 1945 bestyrer i M. C. Hagelunds gartneri i Ribe, som han overtog fra 15. maj 1947 som ejer. Gartneriet er nu udstykket.

Død den 8-3-1969.

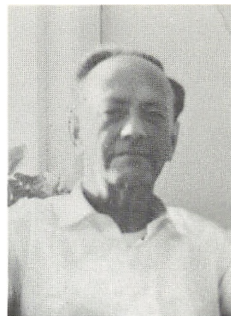

431. *Hakon Erling Hansen* (Hakon Hansen). Født i Lundeborg, Oure sogn, Fyn, den 24-1-1914. Almindelig grundskole samt vinterkursus på Vilvorde. Praktik 1928-37.

Efter eksamenen: ansat hos anlægsgartner Vald. Hansen 1941-45. Derefter selvstændig anlægsgartner i Glostrup. Adr.: Clarasvej 14, 2600 Glostrup.



432. *Jørgen Klarup-Hansen*, nu *Jørgen Klarup* (J. Klarup). Født i Neksø den 6-1-1916. Mellemskoleeksamen og senere Luthersk Missionsforenings Højskole i Hillerød. Praktik 1932-37.

April 1941 til oktober 1942: Bestyrer hos P. Bech, Hvidovre. Oktober 1942 til marts 1946: Konsulent i de Samv. loll.-falsterske Husmandsforeninger. Marts 1946 til juni 1955: Konsulent i Østifternes Haveselskab, Maribo amt. Fra juni 1955: Konsulent i Danmarks Erhvervs Frugtavler Forening, Maribo amt og Sydsjælland.

Medarbejder ved »Frugtavler ved Hjemmene« (A. Pedersen). »Min Havebog« (Politiken). Udarbejdet flere pjecer for Landbrugets Informationskontor.

1946-50 lærer ved frugtavlerskolen i Frejlev. Fra 1947-68 deltidsinspektør ved Statens Plantetilsyn i Maribo amt. Fra 1948 deltidsinspektør ved Fællesudvalget for Fremavl og Sundhedskontrol med Havebrugsplanter (FSH). Fra 1946 sekretær for Maribo amts frugtudvalg. Adr.: Fuglsangvej 10, Sundby, 4800 Nykøbing F.





433. *Svend Aage Hansen* (S. A. Hansen). Født i Daastrup Sj. den 29-9-1912. Almindelig landsbyskole. Senere $\frac{1}{2}$ år på Vilvorde havebrugshøjskole 1932-33. Aftenskole, diverse kurser.

Efter eksamen: Mange kurser. 1943-45 hospitant på Kunstakademiets bygningsskole. Fra 1-4-1941 på stads-gartnerens kontor og tegnestue, København. Fra 1-6-1946 parkassistent i Lyngby-Taarbæk kommune. Fra 1-6-1947 kommunegartner sammesteds, med titel af stadsgartner fra 1-4-1964.

1944-46 formand for Foreningen af yngre havearkitekter. Fra 1955 formand for Stads- og kommunegartnerforeningen. Fra 1968 medlem af bestyrelsen for Foreningen af danske civilhortonomer. Fra 1962 censor ved Landbohøjskolen. Medlem af Rotary International, district 147, Kongens Lyngby.

Adr.: Åmosebakken 6, 2830 Virum.

434. *Agnes Rose Hartvig gift Jelhof Jensen*. Født 30-10-1916 på Frederiksberg. Realeksamen og kursus på Beder Gartnerskole. Efter eksamen konsulent ved »Dansk Havetidende«. Havearkitekt ved Svenska Chokoladfabriks Aktiebolagets Cloëtta, Ljungsbro, Sverige. Rejste med sin mand til Alberta, Canada, hvor fru er formand for en kvindeklub. Har skrevet artikler og noveller.

435†. *Edel Hecht-Nielsen gift Erstad* og senere *Stubbe-Tejlbjerg*. Født den 4-2-1917 på Frederiksberg. Praktik 1933-37. Har foretaget flere studierejser. Efter ægtefællens, Troels Erstads, død i 1949 afviklet havearkitektvirksomheden og selv gået over i kunstindustri. Død 8-11-1963. Nekrolog i Horticultura 1964 side 28.



436. *Jens Peter Knudsen Hjerting* (J. P. Hjerting). Født 24-10-1917 i København. Mellemskoleeksamen. Praktik 1933-38. 4 mdr. kursus for idrætsledere på Danmarks Højskole for Legemsøvelser. Efter eksamen: ansat hos A/S Chr. Olsens frøhandel, Odense. 1. oktober 1941 lærer ved Beder Gartnerskole. Fra 1-4-1942 redaktionssekretær ved Nordisk illustreret Havebrugsleksikon 5. udgave. Rejste i august 1947 til Argentina og samlede frø og planter for Botanisk Have bl.a. med støtte fra Svend Bruuns legat. Fra 1-7-1948 til 30-6-1953 ansat som plantesamler for universitetet i Tucuman, særligt kartofler. Rejst i 5 måneder i Bolivia og Peru i samme ærinde. Vendte i februar 1955 tilbage til Danmark. Fra 1-4-1955 til 31-10-1957 assistent ved Landbrugets Kartoffelfonds forædlingsstation i Vandel. I denne periode (fra september 1955 til maj 1956) deltaget i en botanisk

ekspedition til Argentina under ledelse af professor Tyge W. Böcher. Fra 1-11-1957 til 31-1-1961 afdelingsgartner i Botanisk Have i København. Foretog i perioden en 6 mdr. ekspedition i 1958 til USA, Mexico, Guatemala og Mellemamerika med hovedvægt på indsamling af vilde kartofler. I sommeren 1960 4 mdr. i Chile som konsulent for Landbrugets Kartoffeleksportudvalg. Siden 1-2-1961 amanuensis ved Botanisk Have som leder af forsøgsmarken i Tåstrup og forsøgshusene og arktisk væksthus. I tiden 1-10-1965 til 1-5-1966 atter på botanisk indsamlings- og studierejse til Argentina med støtte fra Carlsbergfonden.

Har skrevet: J. G. Hawkes og J. P. Hjerting: »Some wild potato species from Argentina«, 1960. T. W. Böcher, J. P. Hjerting og K. Rahn: »Botanical Studies in the Atuel Valley Area, Mendoza Province, Argentina«. 1963 og 1968 J. G. Hawkes and J. P. Hjerting: »The Potatoes of Argentina, Brazil, Paraguay and Uruguay«, 525 sider + 150 plates, 1969.

Adr.: Brøndlunds allé 34, 2900 Hellerup.

437. *Kai Oluf Høyrup*, født 22-7-1910 i København. Mellemskoleeksamen. Praktik 1928-38. Efter eks. arbejdet på Vestre kirkegård, derefter hos stadsgartneren i København. Fra 25-6-1942 assistent ved Københavns Grønttorv. Fra maj 1952 overassistent. Var dette indtil 1958, da det nye en gros grønttorv blev oprettet i Valby. Blev tilknyttet Statens plantetilsyn indtil 1-6-1967. Fra-trådte og har nu en antikvitethandel.

Adr.: Vesterbrogade 111, 1620 København V.

438. *Gudmundur Jónsson*. Født 19-3-1906 i Burfelli, Borgarfirði, Island. Landbrugsskole. Praktik fra 1929-38. Efter eks. fra 15-4-1941 ansat på Hornum forsøgsstation. Fra 1-3-1942 hos handelsgartner Galsgaard, Brøndby og fra 1-5-1942 hos Svend Bruun sen., Brøndby Strand. Rejste i 1945 hjem til Island og fik en tid ansættelse på den islandske havebrugsskole. Var fra 1946 konsulent for en landboforening. Bopæl i Akranes, Island.

439. *Erik Holger Mygind* (Erik Mygind). Født 29-8-1916 i København. Praktik fra 1932-36.

Efter eksamen arbejdet ved anlægsgartneri. Fra 1-10-1942 ansat i Hedeselskabet som opmåler og planlægger ved regulering af præstegårdshaver. 1943-46 hos havearkitekt C. Th. Sørensen. I 1946 rådgivende havearkitekt for »Arkitekthjælpen« ved genopbygningen af de bomberamte byer på Bornholm. Ekstraordinær elev på Kunstakademiets arkitektskole. Nu selvstændig havearkitekt med tegnestue i Klampenborg.

Har været i redaktionsudvalget for »Havearkitekten« 1946–47. Artikler i fagpressen.

Adr.: Klampenborgvej 239, 2930 Klampenborg.

440†. *Henry Nielsen*, født 5-3-1913 i Tiufkær, Smidstrup sogn i Vejle amt. Præliminæreksamen 1938. Praktik fra 1928–37. 1942 assistent i forsøgsgartneriet »Hunderup« (L. Dæhnfeldt) og derefter hos A/S Chr. Olsen, Odense. 1943–44 konsulent for frøfirmaet C. Drost Christiansen, Odense. Fra 1-12-1944 for fremstilling af »Chamy« champignonmycelium, Lille Kastrupgaard, Kastrup. Fra 1951 indehaver af en frugt- og grøntforretning på Frederikssundsvej i København. Fra 1-12-1959 ansat som kirkebetjent ved Gentoft Kirke. Død 9-10-1963. Nekrolog i Horticultura 1963 s. 174.

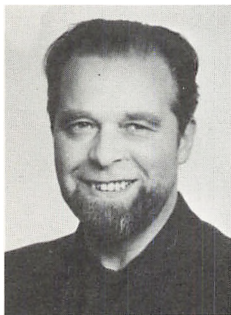

441. *Ivar Joseph Errboe Nyholm* (I. Nyholm). Født i Ringe 23-1-1915. Studentereksamen og 1/2 år på Askov højskole. Praktik fra 1933–38, hvoraf 7 mdr. i Sverige. Ansættelser efter eks.: 1941 arbejdsleder ved Hedeselskabets læplantningsarbejder. Derefter planteskolebestyrer (fra 1-10-1941) i Hedeselskabets planteskole i Skodborg J. og fra 1945 bestyrer af selskabets centralplanteskole, Tvillum Skovgaard ved Faarvang.

Publikationer i diverse fagblade og tidsskrifter: (Dansk Skovforenings Tidsskrift, Gartner-Tidende, Horticultura, Tidsskrift for Planteavl, Årsskrift for norske Skovplanteskoler m. v.) Emner: Gødskning, ukrudtsbekæmpelse, frøspiring m. m.

Medlem af tilsynsrådet for Hedeselskabets Skovfrøcentral. Medlem af træarts-udvalget (landsudvalget for læplantning).



442. *Erik Charles Petersen*, født 1-7-1916 i København. Studentereksamen. Praktik 1935–38. Efter eksamen ansat som arbejdsleder i Hedeselskabet. Fra maj 1943 gartnerformand på Mariebjerg kirkegård i Gentoft. Fra oktober 1945 assistent hos stadsgartneren på Frederiksberg og fra oktober 1946 stadsgartner sammesteds. I bestyrelsen for Stads- og Kommunegartnerforeningen. Adr.: Finsensvej 4, 2000 København F.

443. *Knud Preisler*, født 24-7-1918 i Søllerød. Mellemkoleeksamen. Praktik fra 1934–38. Fra 1-9-41 til 1-8-42 assistent hos konsulent i grundforbedring K. Kristensen

Næstved. Derefter ansat hos havearkitekt Georg Boye. Opholdt sig i sommeren 1941 i Tyskland hos frøfirmaet E. Benary. September til august 1942 assistent hos konsulent i grundforbedring K. Kristensen, Næstved. Fra august 1942 til august 1943 medarbejder hos landskabsarkitekt C. Th. Sørensen, København. Fra 1. august 1943 til 1. oktober 1949 medarbejder hos landskabsarkitekt, nu professor, Georg Boye, København, derefter arbejdet som selvstændig landskabsarkitekt. Den 1-4-1960 udnævnt til haveinspektør ved Inspektoratet for De kongelige Haver.
Adr.: Frederiksberg Runddel 3 C, 2000 København F.



444. *Henning John Rasmussen* (Henning Rasmussen). Født i København den 24-10-1919. Alm. folkeskole og derefter praktik fra 1933 til 1938. Efter eks.: Afgangseksamen fra Kunstakademiets afdeling for havekunst 1957 (studieår 1954-57). Derefter lærer på arkitektskolen fra 1957-61. 1941-43 arbejdsleder ved det danske Hedeselskab. 1943-66 amtskonsulent i Østifternes Haveselskab for Præstø amt. Herefter selvstændig havearkitekt med bopæl i Allerslev ved Præstø. 1955-61 medarbejder ved »Landsbladet«.
Adr.: 4734 Allerslev.



445. *Jørgen Lund Rasmussen*, født 22-3-1918 i Viby J. Realeksamen, handelsmedhjælpereksamen. Praktik fra 1934 til 1938. Fra 22-9-1941 til 1-6-1942 assistent og derefter leder af Hedeselskabets planteskole i Brande. Fra 1-9-42 knyttet til Gartnerens Salgsforening i Århus som leder af frugtafdelingen. Fra 1-12-1942 ansat i og fra 1-6-1944 medindehaver af firma L. J. Rasmussen & Søn, Svendborg (Betonvarefabrik og bygningsartikler). Fra 1-12-1955 Eneindehaver af firmaet. Medl. bestyrelsen for Svendborg Teknisk Skole.
Adr.: Strandvænget 11, 5700 Svendborg.



446. *Helge Schaltz*, født 3-3-1918 i København. Real-eksamen. Praktik 1934-38. Efter eksamen ansat hos D. T. Poulsen. Fra 1-3-43 til 1-4-46 gartnerassistent i Botanisk Have. Har haft arbejde i Hellerup Planteskole. Arbejdede 1947-49 hos A. Hansen, Amager og drev i 1955 anlægsgartneri i Hellerup. Yderligere oplysninger foreligger ikke.

447. *Svend Erik Svendsen*, født 3. juni 1917 i Aalborg. Praktik 1933-38. Efter eksamen leder hos Hedeselskabet. Fra 1-2-1942 ansat hos stadsgartneren i Århus.

Derefter en periode handelsgartner i Aalborg. Kom i 1946 tilbage til Århus. Har skrevet »Sund Jord« København 1950, 61 sider.

Adr.: Poul Slothsvej 16, Fredensvang, 8000 Århus C.



448. *Axel Thomsen*. Født i København den 20-9-1917 (søn af 140 Hans Thomsen). Alm. folkeskole. Praktik 1931-38.

Efter eksamen: 1941-42 hos havearkitekt Eigil Kiær. 1942-43 ved Frederiksberg kommune. 1943-47 ansat ved Det danske Hedeselskab (regulering af præstegårdshaver), 1947-49 hos havearkitekt Georg Boye. 1949-53 selvstændig havearkitekt i kompagniskab med Knud Preisler. 1953-55 hos havearkitekt C. Th. Sørensen. Fra 1955 ansat ved Odense kommune, fra 1958 som stadsgartner. Næstformand i Foreningen af danske landskabsarkitekter.

Adr.: Slottet, 5000 Odense.

1942

449. *Vagn Steen Andersen*, født 7-9-1919 i Verninge. Praktik 1935-39. Efter eks. rejst til Tyskland som videnskabelig assistent ved afprøvning af kemikalier mod plantesygdomme hos »Bayer« I. G. Farbenindustrie, Leverkusen am Rhein. Tog 1947 doktorgraden ved universitetet i Bonn på en afhandling om frugtræspindemiden, 118 sider. 1948-50 forsøgsleder for kemikalfirmaet Sabét Frères & Co. i Cairo, Ægypten. Derefter atter i Leverkusen hos Bayer. Fra efteråret 1951 opholdt han sig i Johannesburg i Sydafrika som repræsentant for Bayer i et stedligt kemikalfirma, i januar sammensluttet til »Agro Chem«, hvor A. er meddirektør. Yderligere oplysninger besiddes ikke.

Adr.: 16 Agencourt Hadfield Rd.

Johannesburg S. Afrika.

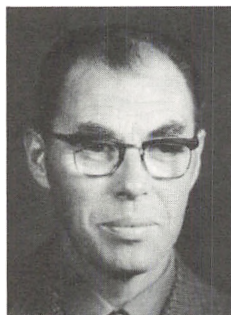

450. *Bendt Andreassen*. Født i Stege den 22-5-1918. Realeksamen 1935. Praktik fra 1935-38. Efter eksamen en periode medarbejder hos faderen, S. J. Andreassen, »Solhøj«, Hedehusene. Arbejdet med forædling og frøavl af prydblplanter. Købte 1952 en gl. landejendom ved siden af »Solhøj« og drev de 4 ha med tupipaner, påskeliljer, jordbær og blomkål. Ejendommen afhændedes 1960. Fik i 1963 ansættelse som videnskabelig assistent på Landbohøjskolens forsøgsgård, »Højbakkegård« i Taastrup med husene som arbejdsområde. Foretager desuden forskellige undersøgelser med tulipan, specielt frembringelse af triploider. Erhvervede 1966 5 ha med frugtplantage på Stærkindevej, Vindinge, 4000 Roskilde.

451. *Holger Bloch*. Født i Søllerød den 11-6-1920. Praktik 1935-1939.

Efter eks.: arbejde på Søllerød kirkegård, derefter fra oktober 1942 soldat (og atter i sommeren 1945 indkaldt). I den mellemliggende tid assistent hos havearkitekt Eigil Kiær. Fra 1. januar 1950 fast ansat som undergartner under Københavns begravelsesvæsen. Fra 1-10-1955 kirkegårdsinspektør på Vedbæk kirkegård i Søllerød kommune.

Adr. Skovvej 6, 2840 Vedbæk.

452. *Kirsten Engel* gift *Klougart* (Kirsten Klougart). Født i København 26-9-1918. Gymnasiet (2.G.). Praktik fra 1936-39.

Fra oktober 1951 overtaget ledelsen af husholdningen på Beder Gartnerskole, 8330 Beder.



453. *Niels Christian Gravengaard* (N. Gravengaard). Født i København den 24-3-1918. Praktik 1933-38.

Efter eksamen arbejdet for Hedeselskabet ved det »flyvende korps« og fra november 1942 som arbejdsleder ved regulering af præstegårdshaver. Startede 1-4-1946 sammen med Børge Rosenkilde Larsen en havearkitektforretning, specielt for regulering af kirkegårde. Den 1-2-1948 ansat som undergartner ved Københavns begravelsesvæsen. Fra 15-9-1948 overgartner ved begravelsesvæsenet i Århus. Den 1. marts 1953 overtaget handelsgartneriet »Randdalen« ved Fredericia. Driver plantehandel herfra.

Adr.: »Randdalen«, 7000 Fredericia.



454. *Svend Tage Hansen*. Født 27-10-1919 i København. Realeksamen. Praktik 1936-1939. Efter eks. aftjent værnepligt. Fra 1943 knyttet til A. Hansens Frøhandel ved forædlingsarbejdet. 1946 taget statskontrolleret handelseksamen i København. Samme år på studieophold i U.S.A., 1948 i Frankrig og 1950 i Tyskland. Fra 7-1-1953 grossererborgerskab og medindehaver af firmaet A. Hansen Amagerfrø.

Adr.: Amager Landevej 101. 2770 Kastrup.



455†. *Kai Eivind Hemmingsen*. Realeksamen. Praktik 1931–35. Studieophold 1937–38 i England. Efter eks.: havearkitekt og anlægsgartner. Fra august 1945 havebrugsleder på Kordegn Kofoeds skole for arbejdsledige i St. Magleby på Amager. Fra 1–9–46 frøavlskonsulent hos firmaet »Westfrø« i Glostrup. Overtog en blomsterforretning på Søndre Fasanvej på Frederiksberg den 1. august 1953.

Død 1–1–1961. Nekrolog i Horticultura 1961 side 44.

456. *Jens Henning Muhle Henningsen*, født 2–6–1917 i Glamsbjerg. Vinterkursus på Vilvorde. Praktik 1932–36. Efter eks. ansat hos P. Mose i Glamsbjerg. Fra 1–4–43 undergartner ved Københavns begravelsesvæsen, senere som teknisk assistent på Sundby kirkegård. 1951–52 lærer ved den gartneriske aftenundervisning i København. Kirkegårdsgartner i Svendborg.

Adr.: Svendborgs Kirkegårdsvæsen, 5700 Svendborg.



457. *Erling Holger Jacobsen*. Født i Ordrup 19–10–1916. Realeksamen 1933 og praktik 1933–38. Ansættelser: 1942 ved Hedeselskabet s.k. »flyvende korps«. Samme år en kort periode hos handelsingartner A. Knudsen, Rødovre. 1943 hos Erhvervsrådet for Gartneri og Frugtavl og senere inspektør under Prisdirektoratet. 1949 ansat ved Statens Plantetilsyn først som inspektør og fra 1962 som forstander.

Adr.: Gyldenlundsvej 19, 2920 Charlottenlund.

458†. *Knud Henrik Jacobsen*. Født 21–1–1917 på Frederiksberg. Mellemskoleeksamen. Praktik 1933–38. Derefter værnepligt. Efter eks. fra 21–3–42 til 1–1–44 på »Carlshøj« hos Frode Sørensen i Lyngby. Fra 15–3–44 knyttet til kontoret for Erhvervsrådet for Gartneri og Frugtavl, hvor han blev fuldmægtig.

Død 28–1–67. Nekrolog i Horticultura 1967 side 65.

459. *Sigurd Gottlieb Jacobsen* (Sigurd G. Jacobsen). Født på Frederiksberg den 18-2-1920. Mellemskoleeksamen. Praktik 1935-39.

Efter eks.: Fastansat som undergartner fra 1-4-46, som forvalter fra 1-4-56 og som overgartner fra 1-10-56 ved Bispebjerg Kirkegaard. Fra 1-9-51 til 31-7-1952 orlov herfra og ansættelse som assistent ved Frederiksberg begravelsesvæsen. Fra 15-4-1962 ansat som kirkegårdsinspektør og administrationschef for Odense kommunes kirkegårdsforvaltning. Sekretær for Odense byråds Kirkegårdsudvalg.

Adr.: Vandværksvej 17, 5000 Odense.

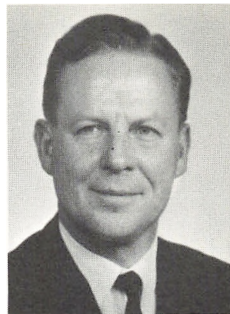

460. *Ib Opprud Jakobsen*. Født 21-8-1921 i Hellerup. Praktik fra 1935-39. Efter eksamen arbejdsleder ved Hedeselskabets s.k. »flyvende korps«. Fra 1-9-42 bestyrer af Holbæk amts frugtssamlecentral, derefter indtil 1-3-45 planlægger ved Hedeselskabets regulering af ældre præstegårdshaver. Derefter forpagter af et gartneri i Gentofte, som faderen havde afstået til kommunen.. Var senere i 3 år salgschef og distriktsleder ved Landhusholdningsselskabets kursusarbejde i Nordjylland. Påbegyndte derefter fabrikation og salg af mindre specialmaskiner til landbruget. Har i 1949 været formand for Den unge Gartner. Bosat i Aalborg. Yderligere oplysninger haves ikke.

461. *Inge Marie Jensen*, gift *Lindegaard* (Inge Lindegaard). Født i Ibsker den 3-9-1918. Praktik 1935-39.

Efter eksamen et par år ansat i D. T. Poulsens planteskole (formering af stenhøjsplanter). Bosat i Kolding.

462. *Jørgen Christian Jørgensen* født 16-12-1911 i Asstrup ved Hjørring. Tre måneder på landbrugsskole. Indtil 1933 ved landvæsen. Gartnerpraktik 1933-39. Fra 1-3-43 til 1-1-44 assistent hos konsulent I. P. Andersen, Hjørring. Fra 1-10-45 konsulent i De samvirkende Husmandsforeninger i Aalborg amt. Underviste i 1955 på Store Restrup husmandsskole. Nærmere oplysninger foreligger ikke.

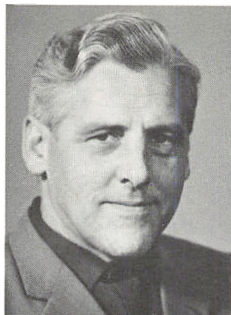

463. *Erik Birger Klougart* (Erik Klougart). Født i Beder den 25-1-1916. Søn af 168 Niels Klougart gift med 452. Folkeskole og senere vinterkursus på Beder Gartnerskole.

Efter eks.: lærer og afdelingsgartner ved Beder. 1946 på studieophold i England. Fra 1. oktober 1951 overtaget forstanderstillingen på Beder Gartnerskole sammen med en yngre broder Bent Klougart.

Har i 1950 skrevet »Ledetråd i Binderi«. Endvidere artikler i »Gartneren«.

Adr.: Beder Gartnerskole, 8330 Beder.



464. *Niels Lykkegaard Korsbæk* (N. Korsbæk). Født i Århus 13-11-1908. Praktik 1923-27, 1927-28 privatgartner for og binderielev hos L. Abel, Århus. Fra 1934 knyttet til Fængselsvæsenet i Horsens og København (under studiet her) og i Århus og Faarevejle. Har efter eks. udført anlæg for fængselsvæsenet. Orlov 1942-43 og arbejdede i den periode hos stadsgartneren i Århus ved opmåling og projektering. Ledede en flygtningelejr på Djursland efter 2. verdenskrig. 1946 og en årrække frem atter tilknyttet fængselsvæsenet.

Var fra 1949-64 lokalinspektør for Statens Plantetilsyn med Århus, Skanderborg og Randers amter som domæne. Har skrevet til dagblade og været medforfatter ved et par havebøger. Beskæftiger sig nu kun med havearkitektvirksomhed. Er ejer af en 50 tdr. land stor skov på Djursland, hvor han driver lidt planteskoleforsøg.

Adr.: Max Müllersvej 19, 8000 Århus C.



465. *Johannes Frederik Kortegaard* (Johs. Kortegaard). Født i Fraugde-Kærby den 28-7-1915. Friskole og handelsskole. Praktik 1934-39, det sidste år i Tyskland.

Efter eks.: 1-1-44 konsulent i Østifternes Haveselskab, Odense amt. Fra 1-4-58 selvstændig havearkitekt og anlægsgartnermester i Odense: Firma Wad & Kortegaard.

Formand for L.D.A. (Landsforeningen af danske anlægsgartnere) Fyns kreds. Næstformand i hovedforeningen. Formand for Gartnerfagenes efteruddannelse. Præsident for Nordisk Udvalg.

Adr.: »Korsbjerghave«, 5491 Blommelyst.

466. *Børge Kristensen*. Født 31-1-1916 i Hedensted. Praktik – efter almindelig grundskole – 1930-39, heraf et par år i England.

Efter eks.: 1942-43 medhjælper hos gartner A. Knudsen, Rødovre, 1943-44 gartner ved Træningsskolen for arbejdsløse i Store Magleby. Fra 1-4-44 undergartner og fra 1-4-53 overgartner ved Københavns begravelsesvæsen med tjeneste i Bispebjergs Kirkegaards planteskole. Fra 1-10-1958 overgartner ved Vestre Kirkegaard og fra 1-2-1960 inspektør ved Sundby kirkegaard og krematorium.

Adr.: Vestre kirkegaard, 2450 København SV.



467. *Rasmus Helge Rønde Kristensen* (H. Rønde Kristensen). Født i Tryggelev den 25-11-1917. Alm. grundskole og vinterkursus på Vilvorde 1937-38. Efter eks. specialstudier i virologi ved Molteno Institute, Cambridge, England. Hovedopgave: Serologiske diagnosemetoder. Ansættelser: 1942: Frugtplantagen »Rastad«, Ganløse. 1943-47 konsulent i Det jyske Haveselskab. Fra 1-7-1947 Virolog ved Statens plantepatologiske Forsøg, og fra 1-1-1963 afdelingsleder ved virologisk afdeling. Skriftlige arbejder: »Sygdomme og skadedyr«, lærebog udg. af A.d.G. 1948. »Nordisk litteratur vedrørende plantevirussygdomme 1901-66« (Nordisk Jordbrugsforskning) 1967. Desuden en lang række (257) afhandlinger og artikler om virus hos planter.

Medlem af og senere formand for bestyrelsen af Sjællands-kredsen af Foreningen af danske havebrugs-kandidater. Medlem af virusudvalget under Akademiet for de tekniske Videnskaber. Formand for N.J.F. IV sektion (plantepatologi og jordbrugszoologi).

Sekretær for F.S.H. (Fællesudvalg for fremavl og sundhedskontrol med havebrugsplanter). Medlem af Planternyhedsnævnet, og medlem af Forsøgsvirksomhedens havebrugs- og kartoffeludvalg og publikationsudvalg. Medlem af Virologsektionen indenfor European Association for Potato Research. Medlem af International Society of Horticultural Science, Commission for Plant Protection og Working Group on Virus diseases of ornamental Plants. Tilforordnet sagkyndigt medlem af Plantesundhedsrådet. Formand for N.J.F.'s Virologi-gruppe med flere tillidsposter.

Fra september 1959 – februar 1960 udsendt af FAO som rådgiver i virologiske spørgsmål (Sandel spike disease) til den indiske regering. Har iøvrigt foretaget mange studierejser.

Adr.: Skovbrynet 10, 2880 Bagsværd.



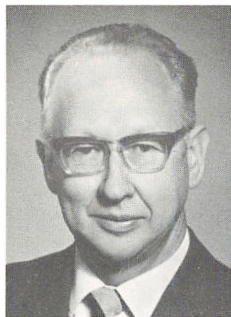

468. *Ejnar Christian Larsen* (Ejnar C. Larsen). Folkeskole og senere Vilvorde 1937–38. Praktik fra 1932 til 1938.

Uddannelse efter eksamen: Master of Science 1949 ved University of Idaho. Forsøgsmetodik: Investigations on cause and prevention of greening of potato tubers.

1942–46 ansat på Blangstedgård som videnskabelig assistent. 1950–51 ved Gartnernes planteavlslaboratorium, Aagaard. 1951–57 ved Gartnernes Salgsforening i Århus. Fra 1957 ansat ved Statens forsøgsstation, Hornum pr. Aars.

Adr.: Hvalpsundvej, Hornum, 9600 Aars.

469. *Børge Rosenkilde Larsen* (B. Rosenkilde). Født i København den 22-12-1916. Mellemskoleeksamen. Ansættelser: 1942–43 arbejdsleder ved Hedeselskabets »flyvende korps« (regulering af præstegårdshaver). 1943–44 formand i landbohøjskolens have. Fra april 1944 undergartner ved Københavns begravelsesvæsen. 1946 sammen med N. Grævengård (nr. 453) selvstændig havearkitektvirksomhed. Dernæst en periode overgartner under stadsgartneren i København. Nu kommunegartner i Rødovre.

Adr.: Markvej 46, 2600 Brøndby Strand.



470. *Gerda Goldmann Moldenhawer gift Olrik* (Gerda Olrik). Født i Kragelund den 7. maj 1916. Studentereksamen. Kursus i binderi. Praktik 1935–39. 1942–43 i Holsteinborg gartneri. Senere gårdmandskone på Kildemosegaard, Overby, Sjællands Odde. Fra 1965 arbejdet som hjemmehjælper i Odden Kommune.

Adr.: »Kildemosegaard«, Overby, 4583 Sjællands Odde.

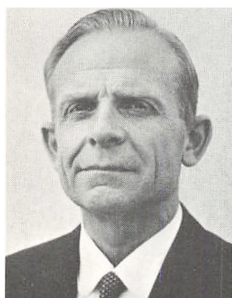

471. *Hemming Praem Mygind* (H. Mygind). Født i København den 18-1-1918. Underskole i Danmark, derpå 4 år i skole i Paris. Fagligt studieophold i England 1939. Efter eks. ansat som frøavlskonsulent hos L. Dæhnfeldt, Odense; konsulentvirksomhed inden for plantebeskyttelsesmidler til frugtavl og gartneri i ind- og udland. Fra 1. oktober 1952 ansat som videnskabelig assistent ved Statens plantepatologiske Forsøg i Lyngby.

Har skrevet: »Methods for the Detection of Resting Sporangia of Potato Wart in Infested Soil« Acta Agr. Scand. 1954. Herudover en række afhandlinger om kartoffelbrøk, kartoffelskurv, rodfiltsvamp, meldug m. v.

Adr.: Folehaven 9, 3520 Farum.

472. *Børge Kahr Nielsen* (B. Kahr Nielsen). Født i Sindal 6-2-1919. Mellemskoleksamen 1934. Derefter praktik indtil 1939. Fra 1. marts 1942 ansat ved Hedeselskabet og fra 1. august 1943 ved Hjørring kommune som kommunegartner. Lærer ved teknisk skole i Hjørring og Brønderslev og en periode formand for Gartnernes Salgsforening i Hjørring. Nu siden 1962 formand for Alm. dansk Gartnerforening, Hjørring amtskreds. Næstformand i Stads- og Kommunegartnerforeningen. Fra 1964 medlem af Friluftsrådets lejrpladsudvalg. Adr.: Vestbanegade, 9800 Hjørring.



473. *Jakob Kristian Krag Nielsen* (J. Krag Nielsen). Født i Ribe den 15-4-1917. Realeksamen, senere Beder Gartnerskole. Praktik 1932-37. Efter eks.: 10-3-42 til 31-5-45 assistent i forsøgsgartneriet »Hunderup« ved Odense. 1-6-43 til 30-4-44 hos A. W. Kirkebye, København. Fra 1-4-44 ansat hos Østergaards Frøavl A/S, Stensballe ved Horsens, nu som disponent. Adr.: Stensballe, 8700 Horsens.



474. *Christian Oksen* (Chr. Oksen). Født i Raahede pr. Hviding 2-5-1918. Almindelig kommuneskole, aftenskole. Praktik 1933-39. Ansættelser: Assistent på Statens forsøgsstation, Spangsbjerg, Esbjerg 15-3-1942 til 1-4-1943. Derefter assistent hos konsulent Martin Sørensen, Esbjerg - Ribe amts vestre Landboforening fra 1-4-1943 til 1-11-1943. Fra 1-11-1943 ansat som konsulent i havebrug for Himmerlands samvirkende og Hobro og omegns Landboforeninger. Adr.: Park Allé 15, 9600 Aars.

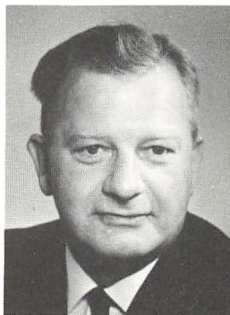

475. *Marie Olsen gift Haugland* (Marie Haugland). Født i Torslev, Hanherred 28-7-1918. Efter alm. grundskole elev på Fredensborg Havebrugsskole 1939. Praktik 1935-1938. 1942-45 konsulentassistent i Københavns amts Husmandsforeninger, Roskilde. 1955-56 i perioder assistent og vikar i Østifternes Haveselskab, Roskilde. Adr.: Birkebakken 42, 3460 Birkerød.

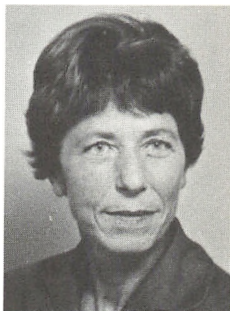

476. *Erik Kristoffer Nørrelund Pallesen*, (Erik Pallesen) født 29-5-1916 i Maribo. Studentereksamen. Praktik 1935-39. Efter eks. fra marts til september 1942 arbejdsleder ved Hedeselskabets »flyvende korps«. Fra 1-9-42 konsulent for firmaet A. W. Kirkebye A/S; først i Odense, fra december 1944 som bestyrer af firmaets indkøbsafdeling i Århus. Fra maj 1949 til oktober 1951 konsulent for Danske Frugtavleres Salgsorganisation. Fra 1-1-1951 ansat som konsulent for Fyens Konserverfabrik A/S, Odense.

Adr.: Drewsensvej 6 st., 5000 Odense.



477. *Agnete Marie Petersen gift Woolf* (Agnete Woolf). Født i Køge 30-9-1916. Realeksamen. Praktik 1936-39. Efter eks.: Hos havearkitekt Erna Sonne Friis, Lellinge, dernæst selvstændig anlægsgartner. Fra 1-12-1943 ansat hos havearkitekt C. Th. Sørensen, indtil 1955. Fra 1955-1960 ansat i Socialt Boligbyggeri som havearkitekt. Bestod i 1955 Kunstakademiets prøve for havearkitekter. Rejste derefter til England.

Adr.: 11 Combe Ridings, Kingston Hill, Surrey, England.



478. *Willy Alfred Sørensen* (Willy Sørensen). Født i København 26-6-1918. Praktik 1935-39 efter mellem- og realeksamen. Efter eks.: Hospitant på kunstakademiet og kursus af faglig efteruddannelseskarakter. Ansættelser: Hos anlægsgartner N. Nørgaard, Hellerup. Hos havearkitekt, professor C. Th. Sørensen. Hos stadsgartner J. Bergmann i Københavns kommune 1945-52 som gartnerassistent på tegnestuen. Fra 1-4-1952 stadsgartner i Roskilde.

Aftenskolelærer for unge gartnere i København 1947-51 og sideløbende i Taarnby 1948-49, og fra 1952-55 i Roskilde. Fra 1958-1968 lejrpladskonsulent for Det danske lejrpladsudvalg på Sjælland nord for og langs med hovedvej 1. Fra 1963 medlem af Fredningsplanudvalget for Maribo amt og suppleant i Fredningsplanudvalget for Holbæk amt – begge steder repræsenterende Det danske lejrpladsudvalg, Turistforeningen for Danmark og Friluftsrådet. Fra 1968 særlig rådgiver for Danmarks naturfredningsforenings lokalkomite for Roskilde og omegn. I alle årene drevet havearkitektvirksomhed især vedr. campingpladser. Fra 1962 medlem af Roskilde Rotary klub.

Adr.: Bondetinget 24, 4000 Roskilde.

479. *Hans Jakob Ejvind Thomsen*, født 5-1-1920 i Trel-
lerup, Herslev sogn, Sjælland. Praktik fra 1935 til 1939.
Efter eks. medhjælper i Lollands Frugtplantage i Frej-
lev. Fra 1-11-42 til 1-6-43 lagerforvalter i Roskilde An-
dels Frugtsamlecentral. Fra 1-6-43 til 1-10-44 assistent
på forsøgsgården Hunderup ved Odense. Fra 1-10-44
konsulent for Det jyske Haveselskab, først i Århus,
fra 1-4-47 i Vejle. Fra 1-5-47 bestyrer af »Enghave-
gaard« i Sengeløse pr. 2630 Taastrup.

480. *Anders Ugilt* (A. Ugilt). Født i Over Ugilt i Ugilt
sogn, 14-5-1912. Realeksamen. Praktik 1928-1939.
Efter eks.: Inspektør hos handelsgartner Oluf Kristen-
sen Ny Kastrupgaard. Fra 1946 forsøgsleder hos firma
A. Hansen, (A. Hansen Amagerfrø), Kastrup. Nu besty-
rer af »Toftegaard«, Thorslunde, Taastrup.
Bestyrelsesmedlem af Danmarks Blomsterløgsvaverfor-
ening, af Alm. dansk Gartnerforening, hovedforeningen
og i Taastrup kreds. Medlem af Plantesundhedsrådet.
Medlem af Alm. dansk Gartnerforenings hovedbesty-
relse, af dennes forretningsudvalg og formand for Alm.
dansk Gartnerforenings planteavlsludvalg. Formand for
Medhjælperprøvekommissionen. Medl. af bestyrelsen
for Danmarks Blomsterløgsvaverforening. Medlem af re-
præsentantskabet for Erhvervsrådet for Gartneri og
Frugtavl. Censor ved Den kgl. Veterinære og Landbo-
højskoles havebrugsafdeling i havebrugets historie og
økonomi.

Adr.: »Toftegaard«, Thorslunde, 2630 Taastrup.

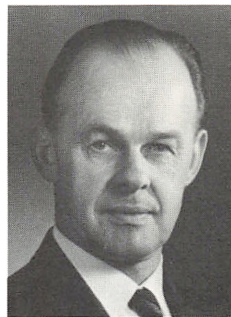

1943

481. *Emma Marie Elisabeth Lübbe Andersen* gift
Blangstrup Jørgensen (Emma Blangstrup Jørgensen).
Født i Odense 19-2-1918. Student 1936. Praktik 1936-40.
Efter eksamen 1943-47 videnskabelig assistent i J. E.
Ohlsens Enkes Laboratorium, København. Herefter gået
ud af erhvervet.

Adr.: Spangsbjerg Forsøgsstation, 6700 Esbjerg.





482. *Karen Kjær Christensen* gift *Dalbro* (Karen Dalbro). Født i Vejle den 31-7-1918. Studentereksamen, mat. nat. Praktik 1938-40.

Lic.agro. 1947 med arvelighedslære som hovedfag: Colchicin-induced Chromosome-Doubling in horticultural Plants. Ansættelser: Videnskabelig assistent ved Statens Forsøgsstation Blangstedgaard 1949-57. Assistent ved forskellige afdelinger ved Den kgl. Veterinær og Landbohøjskole 1958-60. Igen assistent ved Statens forsøgsvirksomhed i plantekultur, den forsøgsteoritiske afdeling ved Statens Planteavlslaboratorium, Lyngby fra 1961.

Forfatter eller medforfatter af forskellige beretninger i Tidsskrift for Planteavl.

Adr.: Stigårdsvej 5, 2900 Hellerup.



483. *Sven Dalbro*. Født i Hornslet den 9-12-1918. Realeksamen og senere adgangsprøve til licentiatstudium. Lic. agro 1950 med frugtavl som hovedfag: »Undersøgelse over stofoptagelse gennem blade af frugttræer og frugtbuske«.

Ansættelser: 1943 hos handelsgartner, lektor Frode Sørensen, Lyngby. 1944 (3 mdr.) konsulentassistent i Danmarks Erhvervsfrugtavlforening. 1944-49 forsøgsleder i Kemisk Værk Køge A/S. 1949-57 videnskabelig assistent på Statens forsøgsstation, Blangstedgaard, Odense. Fra 1-10-1957 professor i frugtavl m.v. ved Den kgl. Veterinær- og Landbohøjskole.

Har skrevet en række beretninger vedrørende forsøg med frugttræer i Tidsskrift for Planteavl. Sammen med H. Ingv. Petersen: »Hormonpræparater i Land- og Havebrugets Tjeneste«, 1948, 84 sider. Sammen med Detlev Müller: »Bestimmung kleinster Äthylmengen«, 1948 og »Frugttræernes ernæring, blomstring og arvelighedsforhold«, 1951.

Medlem af Statens teknisk-videnskabelige Fond fra 1961-69. Medlem af Plantenyhedsnævnet fra 1962. Medlem af Fællesudvalget for Fremavl og Sundhedskontrol med Havebrugsplanter fra 1965. I bestyrelsen for Havebrugets Forskningsfond. Medlem af Statens Planteudvalg 1968. Medlem af bestyrelsen for Foreningen af danske civilhortonomer 1962-68. Medlem af bestyrelsen for Foreningen af licentiater udgåede fra Landbohøjskolen, fra 1966-69.

Adr.: Stigårdsvej 5, 2900 Hellerup.

484. *Gert Anders Fogh-Nielsen* (G. Fogh-Nielsen). Født 2-8-1917 i Ringkøbing. Præliminæreksamen i Ballerup 1933. Senere studentereksamen. Praktik fra 1936-1940. Gik på Erhvervsfrugtavlsskolen i Frejlev 1938-1940. Efter eksamenen: Sommeren 1943 på Spangsbjerg For-

søgsstation. Fra 1. november 1943 ejer af en frugtplantage, Sandbjerg, Dybvadbro. Ejendommen igen solgt i forsommeren 1946. Derefter assistent hos havebrugs-konsulent Martin Sørensen, Esbjerg. Fra 1-12-1946 assistent hos kommunegartneren i Esbjerg. Fra 15-3-1949 til 31-7-1950 konsulent for Det jydsk Haveselskab. Derefter selvstændig anlægsgartner og havearkitekt i Esbjerg. Har været faglærer ved Teknisk skole. Har ledet aftenkursus i havebrug og haft konsulentarbejde ved Esbjerg Havebrugsforening.

Adr.: Kraglundsvej 21, 6700 Esbjerg.

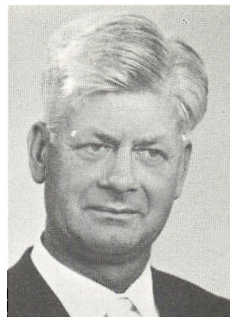

485. *Mogens Blangstrup Jørgensen* (M. Blangstrup Jørgensen). Født i Odense den 8-11-1918. Realeksamen. Praktik 1938-40.

Efter eksamenen ansat 1943-50 på forsøgsgartneriet »Toftø«, Taastrup. Derefter 1950-52 assistent på Statens forsøgsstation, Hornum. Fra 1952 forstander ved Statens forsøgsstation, Spangsbjerg ved Esbjerg.

Har forfattet forsøgsberetninger i Tidsskrift for Planteavl samt artikler i diverse tidsskrifter. Redaktør af Horticultura 1947-51.

I forretningsudvalget for Fællesudvalget for Prøvedyrkning af Køkkenurter fra 1952. Næstformand i samme fra 1965. I bestyrelsen for GASA (Gartnerens Salgsforening) i Esbjerg fra 1954. Sekretær 1964 og næstformand 1966 i Alm. dansk Gartnerforening, Esbjerg kreds. Formand 1962 for Plantenyhedsnævnets grøn-sagssektion. Formand fra 1962 i Statens forsøgsvirksomheds havebrugsudvalg. Formand fra 1963 i Kontaktudvalget konserverindustri/planteavlsforsøg. Medlem af Akademiet for de tekniske videnskaber fra 1966.

Adr.: Statens forsøgsstation, Spangsbjerg, 6700 Esbjerg.

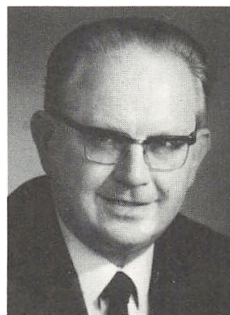

486. *Niels Dines Poulsen*. Født på Frederiksberg den 15-9-1919. Realeksamen 1935. Handelsskoleeksamen i Odense 1937.

Efter eksamenen: Ansat fra 1943 som bestyrer i D. T. Poulsens planteskole i Kvistgaard. Fra 1961 medindehaver af dette firma.

Kasserer i Dansk dendrologisk Forening. Vicepræsident i »Nord-Rose«. Formand for Forædlerforeningen for vegetativt formerede planter.

Adr.: »Finnehuset«, 3490 Kvistgård.





487. *Anders Edvard Jansen Schmidt* (A. J. Schmidt). Født i Store Magleby den 9-6-1920. Realeksamen. Arbejdede efter eksamenen i faderens grønsagsgartneri, som blev forpagtet fra 1951 og overtaget i 1966. Skrevet om agurker i N.i.H. 5. udgave. Adr.: »Godthåb«, D. B. Dirchsens allé 99, 2791 Dragør.

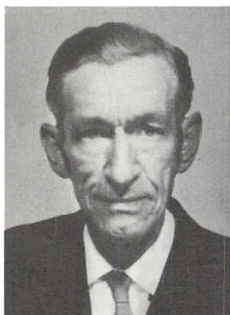

488. *Niels Julius Sennels* (N. J. Sennels, anvendt forfatterforkortelse: -s.) Født i Nakskov 20-12-1913. Realeksamen. Praktik i årene 1930-40.

Ansættelse efter eksamenen: 1943-59 konsulent for frøfirmaet J. E. Ohlsens Enke. Fra 1959 direktør i Almindelig dansk Gartnerforening og redaktør for *Gartner-Tidende*.

Har skrevet: »Freesia, Anemoner og Ranunkler«, København 1944. 2. udgave 1951. »Primula«, København 1951. »The cultivated species of Freesia«, 1951. »Über die Kultur der Freesien«, 1951, 1954. »Krydderurter«, 1948, senere flere udgaver. »Staubebogen«, 1950, senere flere udgaver. »Fagstof for fagfolk«, 1954. »Køkkenurter og krydderurter«, 1955. Medarbejder ved »Blomsterdyrking under glas«, 1944 og ved »Frilandsblomster«, 1949. Artikler i uden- og indenlandske tidsskrifter. Hovedskribent ved »Frø og Gartneri«.

Sekretær i en del faglige udvalg.

Adr.: Sjølundvej 24, 2650 Hvidovre.



489. *Niels-Gregers Treschow* (N.-G. Treschow). Født på Østrupgaard, Haastrup sogn, Fyn, den 12-2-1917. Mellemkole. 11 måneder på Vilvorde med eksamen 1938. Praktik 1932-37. Sommeren 1939 i England.

Ansættelser: Assistent ved Inspektoratet for de offentlige lysthaver 1-8-1943 til 28-2-1945. Dernæst assistent ved Stadsgartnerens kontor i Aarhus 1-3-1945 til 31-3-1947. Slotsgartner ved Sorgenfri slot i Lyngby fra 1-4-1947 til 30-9-1955. Fuldmægtig ved Inspektoratet for de offentlige lysthaver 1-10-1955 til 28-2-1967. Fra 1-3-1967 amanuensis ved Københavns universitets botaniske Have.

Adr.: Kongevejen 4A, 2800 Lyngby.

490. *Einar Vigfusson*. Født i Keldholar, Island, den 11-12-1912. Artium 1936 i Reykjavik, Filosofikum sammesteds 1938. Praktik 1936-40.

Efter eksamen: fil. kand. ved Lunds universitet 1954, og fil. lic. sammesteds 1962. Hovedfag genetik: »Polyspermi hos solsikker«.

1948 assistent ved Groðrarrstöðin á Akureyri. 1949-52 assistent ved sukkerroeforædlingsstationen »Hilleshög« ved Landskrona. Fra 1954-62 amanuensis ved genetiska Institutionen, Lunds universitet. Fra 1962 assistent sammesteds.

Den 16-12-1969 forsvaret sin disputats: »On polyspermy in the sun-flower«, *Hereditas* 64, 1970 p. 1-52.

Adr.: Genetiska Institutionen, Lund, Sverige.

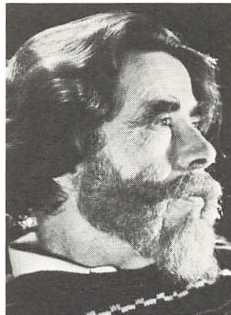

1944

491. *Kirsten Ring Andersen* gift *Dorph-Petersen* (Kirsten Dorph-Petersen). Født i Svendborg 29-1-1918. Realeksamen samt vinterkursus på Ollerup Haandværker-skoles Gartnerklasse, 1937-38. Efter eksamen 1944-45 gartnerassistent i Botanisk Have. Fra april 1945 til november samme år ansat ved Statens plantepatologiske forsøg, Lyngby. Fra august 1946 til februar 1950 ansat på Askov forsøgsstation som laborant.

Adr.: Hybenvej 55, 2830 Virum.



492. *Andreas Bjerggaard* (Andr. Bjerggaard). Født i Rønde, Jylland 30-1-1914. Præliminæreksamen. Praktik fra 1929-1941. Efter eksamen fra 1-4-1944 ansat hos N. Flensted-Andersen, »Brunemosehus« pr. Fuglebjerg. Fra 1-1-1945 konsulentassistent i Alm. d. Gartnerforening med bopæl i Aagaard. Fra 1-1-1947 overflyttet til København som konsulent. Fra 1-10-1957 til 1-10-1959 konsulent for Tiomanna-klubben, Malmø. Fra 1-10-1959 atter konsulent for Alm. d. Gartnerforening i København, specialkonsulent for foreningens Nellike-sektion. Fra 1947 sekretær for Fællesudvalget for Frugtavløkonomi og fra 1949 for Dansk Chrysanthemum-Selskab. Fra 1949 redigeret selskabets årsberetning. Fra 1948 lærer ved aftenundervisningen for unge gartnere i København. Fra 1. september 1955 en periode lærer og leder af afdelingen for væksthugartneri ved Den fynske Gartner-skole, Søhus.



Timelærer på Vilvorde fra 1958 i faget Jordbunds- og gødningslære. Formand for Dansk Dahlia Selskab fra 1966. Medarbejder ved »Dyrkning af køkkenurter på friland og under glas« samt »Blomsterdyrkning under glas«.

Studeret agurkkultur i England 1954–55 med støtte fra Havebrugets forskningsfond.

Adr.: Bygårdsstræde 3, 2700 Brønshøj.



493. *Else Kristine Dyndgaard gift Bengtsson* (Else Bengtsson). Født i Næstved 15-5-1920. Realeksamen. Praktik 1937–1940. Efter eksamen en tid assistent hos konsulent J. Klarup Hansen, Nykøbing Falster. Fra 1-4-1945 assistent hos konsulent Martin Sørensen, Esbjerg. Fra 1-12-1945 konsulentassistent i Københavns amts Husmandsforeninger, Roskilde. Fra 1-1-1966 laborant på Niels Bohr Institutet, Risø pr. Roskilde.

Adr.: Dr. Sofiesvej 46, 4000 Roskilde.

494. *Verner Pilegaard Hansen*. Født den 6-6-1921 i Gesten. Præliminæreksamen 1940. Praktik fra 1935–41. Efter eksamen: nogle måneder på Bjerggaardens frugtplantage, Hørsholm. Startede »Kolonihavernes Sundhedstjeneste«. Arbejdet på Mariebjerg kirkegaard i Gentofte. I nogle måneder af sommeren 1945 ansat i L. Dæhnfeldts forsøgsgartneri Hunderup ved Odense. Drev derefter handel med planteskoleartikler i Odense. Fra 15. marts 1953 kirkegårdsgartner i Brande, herfra til Viborg i 1959.

Adr.: Kirkegårdsvæsenet, 8800 Viborg.

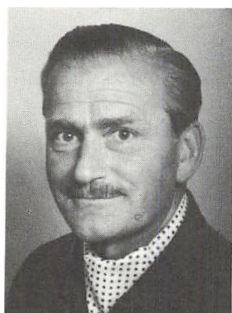

495. *Jørgen Arevad-Jacobsen*, født 1-4-1917 i Glamsbjerg. 1938–40 diakonuddannelse i Århus.

I sommeren 1940 ansat på Bolbro børnehjem ved Odense. 1940–41 kursus på Ollerup Håndværkerskoles gartnerklasse. 1933–41 praktik.

Efter eksamen hos anlægsgartner Poul Rasmussen, København. Fra januar 1946 ansat hos havearkitekt C. Th. Sørensen. Fra 1-7-1947 ansat ved parkvæsenet i Århus som havearkitekt. Fra 1-7-1949 selvstændig havearkitekt med bopæl i Viby J. Fra 1950 til 1964 næstformand i Dansk Havearkitektforening og formand for rets- og honorarudvalget i foreningen.

Siden 1964 censor i faget planlægning ved Landbohøjskolen havebrugsafdeling, anlægslinien.

Har skrevet til »Buske og Træer«. Artikler i »Havekunst«. Har holdt radioforedrag.

Adr.: Enghavevej 2 A, 8260 Viby J.

496. *Ritta Edel Jacobsen* gift *Bjerggaard* (Ritta Bjerggaard). Født i København den 7-8-1919. Realeksamen. Praktik 1936-41. Efter eksamen: I sommeren 1944 gartner på Korsevad Aandssvagehjem ved Ringsted. Derefter husmoder.
Adr.: Bygårdsstræde 3, 2700 Brønshøj.



497. *Bjørn Winther Jensen* (B. Winther Jensen). Født i København den 12-1-1920. Realeksamen og praktik 1936-40. 1-4-1944 til 1-4-1945 assistent i Akademihaven, Sorø. 1-4-1945 til 15-8-1945 gartnerassistent i Botanisk Have. 15-8-1945 til 1-4-1946 gartnerformand på Mariebjerg kirkegård. 1-4-1946 til 31-12-1948 assistent hos stadsgartneren i København. 1-1-1949 til 31-12-1949 arbejdet i Holland. 1-3-1950 til 30-9-1950 gartner hos anlægsgartner E. M. Deichmann, Charlottenlund. 1-10-1950 til 31-7-1963 ansat ved Københavns begravelsesvæsen. 1-8-1963 til 31-4-1964 kirkegårdsinspektør i Glostrup. Fra 8-1-1965 kommunegartner i Glostrup. Lærer ved aftenundervisningen i København og Glostrup.
Adr.: Salamandervej 30, 2880 Bagsværd.



498. *Poul Krarup*, født 28-3-1918 i Tjustrup præstegård pr. Fuglebjerg. Realeksamen og senere vinterkursus på Vilvorde 1940-41. Praktik fra 1935-39.

Efter eksamen: Assistent hos konsulent Martin Sørensen, Esbjerg, derpå et par måneder på tegnestuen hos konsulent Bodil Friis-Nielsen, Århus. En tid arbejdsleder ved regulering af præstegårdshaver under Hedeselskabet. 1945-46 i Akademihaven, Sorø. Fra 7-8-1946 hos stadsgartneren i København. 1947-48 hos havearkitekt-firmaet Hermelin & Wedbom, Stockholm. Følgende vinter lærer på Vilvorde. Derefter ved anlægsgartneri i Sorø og i København og omegn samt Oslo. Fra 1953 assistent hos kommunegartneren i Lyngby-Taarbæk kommune. Bestod i 1955 Kunstakademiets prøve for havearkitekter.

Rejste derefter til New York, hvor han arbejdede ved anlægsgartneri. Flyttede til Morristown 20 miles fra Newark. Anlægger og tilser parker og planlægger beplantning af vejudfletninger. Privat arbejde i Morristown. Ledende landskabsarkit. for Morristown County.
Adr.: Cold Hill Road (Brookside RT 17)
Morristown, New Jersey, USA.





499. *Eywin Frederik Ib Langkilde* (Eywin Langkilde). Født i Helsingør 21-9-1919. Mellemskoleksamen. Praktik 1935-40.

Efter eksamen: Ansat hos anlægsgartner E. M. Deichmann 1944. 1946 hos havearkitekt Troels Erstad, 1949 i kompagniskab med denne indtil Erstads død 7-10-1949. Førte herefter forretningen videre.

Har skrevet: »Etagehusenes haveanlæg«, 1954. »Nye danske haver«, 1956. »Danske blomsterløgparter, Gaunø, Langesø og Vallø«, 1960.

1958-64 formand for Dansk Havearkitektforening. Formand for Dansk Orchidéklub. I bestyrelsen for Foreningen til Hovedstadens Forskønnelse.

Adr.: Sct. Peders Stræde 30, 1453 København K.

500. *Henning Lund*. Født 27-8-1919 på Frederiksberg. Realeksamen 1936, derefter praktik til 1941. Efter eksamen en tid anlægsgartner i København og fra 1-9-1944 prisinspektør. Fra 1-4-1952 assistent og fra 1-6-1954 konstitueret fuldmægtig ved Københavns grønttorv. Fra denne dato tillige lokalinspektør ved eksportkontrollen med frugt og grøntsager. 1953 på Marshall-studieophold i USA. Fra nytår 1957 til maj 1968 redaktør af HORTICULTURA og blev afløst i stolen af Torben Lundsten.

Adr.: Bondehavevej 134, 2880 Bagsværd.

501. *Alice Carla Henriette Nissen*. Født 31-12-1916 i Hamburg. Matematisk gymnasium i Sønderborg. Praktik 1936-39.

Efter eksamen: 1944-52 ansat hos havearkitekt Johs. Tholle. 1952-55 værkfører i have- og landbrug ved kvindefængslet i Horserød. 1955-59 undergartner ved Århus begravelsesvæsen. Har arbejdet for havearkitekt Eigil Kiær. Fra 1959 forstanderinde for »Stift Rosenborg« i Hamburg.

Adr.: »Stift Rosenborg«, 2051 Börnsen D.B.R. (Vest-Tyskland).

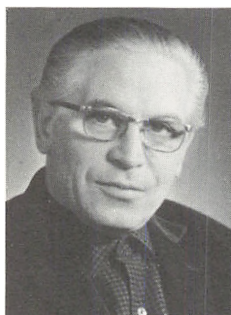

502. *Olaf Gottfred Hans Olsen* (Olaf Olsen). Født i Berlin 26-3-1918. Folkeskole (Berlin), højere handelsskoleeksamen (Berlin), Præliminæreksamen (København). Efter eksamen gennemgået et mikroskoperings- og kromosomtalskursus hos professor C. A. Jørgensen og i 1944-45 et matematikkursus ved Landbohøjskolen. Ansættelser: 1945: forsøgsassistent hos J. E. Ohlsens Enke, København, Vangede. 1946-57 tilsvarende hos L. Dæhnfeldt, Odense, Åsum. I samme periode lærer ved den tekniske skole i Odense. Fra 1957 ansat ved Universitetets botaniske Have i København. I perioden

indtil 1962 som 1. afdelingsgartner, og herefter som amanuensis. Fra 1-10-1969 botanisk gartner.

Skriftlige arbejder: »Eine kurze Erfahrungsübersicht mit der Nebelvermehrung in Dänemark« – Gärtn. Bot. Briefe 16-143, 1960. »Das arktische Gewächshaus (Grönländshaus) im Botanischen Garten in Kopenhagen«, Ibid. 22:243. 1965. »Oversigt over Københavns Botaniske Haves samling af træagtige planter med angivelse af oprindelse mål m. v.«, Dupl. København 1966. »Indledende systematisk oversigt over slægten Rhododendron«, Dupl. København 1968. »Dr. Børgesens Have«, Haven 1968 nr. 10 og 11.

1961-67 kasserer for Sjællandskredsen af F.d.H. 1965 formand for Rhododendronkredsen af Dansk dendrologisk Forening. Fra 1965 censorsuppleant i Havebrugsbotanik.

Adr.: Øster Farimagsgade 2 B, 1353 København K.

503. *Ole Christian Bagge Olsen* (O. Bagge Olsen). Født i Klampenborg den 9-11-1916. Realeksamen 1933. Senere på Beder Gartnerskole 1938-39.

Efter eksamen: 1944 på Statens Væksthusforsøg, Virum. 1944-47 på Rosenholm, Hornslet og var samtidig konsulent for Foreningen til Fremme af den biologisk-dynamiske Metode. Dernæst fra 1. april 1947 tilknyttet Højbodals frugtplantage, Stenlille. Fra 1954-64 hos Sandoz AG, Basel med arbejdsfelt i Sverige. 1964-66 konsulent i Alm. d. Gartnerforening. Fra 1966 gæsteforsker på Landbohøjskolens Havebrugsafdeling vedr. dyrkningsstrategi og planteernæring.

Har skrevet: »Jorden lever«, Sverige 1956, »Multia eläë« Finland 1959. Artikler i fagpressen. »Derfor angreb de«, 1968 (Sverige, Finland, Danmark).

Adr.: Lyngbyvej 26^t, 2800 Lyngby.

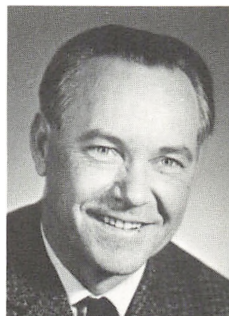

1945

504†. *Erling Agger*, født 30-12-1919 i Holstebro. Realeksamen. Praktik fra 1937-41. Efter eksamen 1 år ansat som assistent hos stadsgartneren i Randers. Derefter arbejdet ved anlægsgartneri i København og fra 1-8-1946 konsulent for Viborg amts landøkonomiske forening og Kolonihaveforbundets 5. kreds. Fra 1-4-52 konsulent for Danmarks Erhvervsfrugtavlereforening med Nordvestsjælland som arbejdsområde med tilknytning til HAFEX (Holbæk Amts Frugtexport), Svinninge. Fra 1-10 tillige lagerkonsulent og kontrollør for »Co-operative Danish Fruitexporters«. Flere studierejser.

Boede på en gård i Skellingsted pr. Jyderup, som A. ejede sammen med nr. 553, Ole Richter.
Døde 20-5-1962 i Sverige. Nekrolog i Horticultura 1962, side 181.



505. *Jytte Aggerbeck*. Født i Horsens den 25-2-1921. Realeksamen. Praktik 1938-42. Efter eksamen: Askov Højskole og Woodbrooke College (1949-50). Årskursus på Danmarks Lærerhøjskole.

Konsulent i Nordthy 1945-47. Deltager i Fredsvennernes Hjelpearbejde i Østrig 1947-48. Vikar på Testrup højskole 1950-53. Fra 1953 højskolelærer på Rødkilde Højskole ved Stege.

Adr.: Rødkilde højskole, Møn.



506. *Ejner Blankholm* (E. Blankholm). Født 16-2-1919 i Holstebro. Mellemskoleksamen og Vinterkursus på Vilvorde 1937-38. Praktik fra 1935 til 1942.

Efter eksamen: Assistent for Fællesudvalget for Prøvedyrkning af Køkkenurter, Aagaard, fra 1950 udnævnt til forsøgsleder. Har foretaget mange studierejser i tidens løb.

Litt. arbejder: Medarbejder ved »Woordenlijst voor de tuinbouw in seven talen« 1955. Ny udgave i 1961, denne gang ottesproget. Har sammen med Ruth Blankholm og Søren H. Andersen foretaget en udgravningsundersøgelse af boplads fra ældre stenalder, »Stallerupholm« Kuml 1967 p. 61-115. Redigerer den årlige beretning: »Anerkendte stammer og linier af køkkenurter«.

Medlem af Plantenyhedsnævnet samt kontaktudvalget havebrugsforsøg-konserveringsindustri.

Adr.: 6053 Aagaard.



507. *Niels Sture Cederberg*. Født 9-8-1920 i Vallerød pr. Rungsted. Realeksamen, Handelsmedhjælpereksamen. Vinterkursus på Vilvorde 1941-42. Praktik 1936-1941. Efter eksamen: arbejdet ved anlægsgartneri. Fra 1-3-1946 konsulent for Østifternes Haveselskab i Svendborg. Lærer ved aftenskolen i Svendborg, studiekredsleder og plantesygdomskontrollør. Har skrevet »Lærebog i planteskoleledrift«, 1948, 70 sider, 2. udg. 1953.

Adr.: Odensevej 38, 5700 Svendborg.

508. *Gunnar Schack Ejsing* (G. Ejsing). Født i Søsrum, Frederiksborg amt den 3-8-1915. Forskellige kursus. Praktik i planteskoledrift i årene 1930-35 efterfulgt af medhjælpertid indtil 1938. 1938-42 selvstændig erhvervsdrivende som handelsingartner i Fald pr. Vilsted.

Efter eksamen: Ansat i Dansk Løgkompagni m. fl. 1946, på Statens forsøgsstation, Blangstedgaard. Samme år arbejdet ved Statens Plantetilsyn. 1947 ved Parkvæsenet i Århus. 1948 ved Nordthy Havebrugssektion. 1960 ved Nordthy Husmandskreds og herunder konsulent for »Kraka-Løg« a.m.b.a.

Har skrevet »Vurdering af Frugtplantninger«, 1945. »Oversigt over arvelighedslære« (De studerendes råd). »Gødskning af Skallotter« (særtryk af Gartner-Tidende 1960). »Magnesiummangel« samt artikelserier i G-T, Erhvervs-Frugtavleren, Dansk Landbrug og Jydsk Landbrug.

Adr.: Sofievej 14, 7700 Thisted.

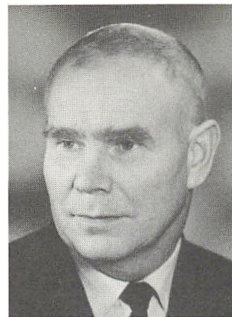

509. *Henry Froberg* (H. Froberg). Født i Ørsted ved Randers 7-8-1916. Kommuneskole. Praktik 1931-42, i 1940 som gartneribestyrer i Ikast, 1941-42 leder i blomstergartneriet »Chrysantha«, Ordrup, 1942 gartner på »Thorsgaard« pr. Gislinge.

Efter eksamen: fra april til september 1945 ansat ved Statens plantepatologiske forsøg. Fra september 1945 til april 1946 arbejdet på Statsfrøkontrollen i København. Derefter formand i forsøgsgartneriet »Vestergaard« i Glostrup. Fra 1953 anlægsgartner hos U. B. Balsløv, Bagsværd.

Adr.: Kornagervej 97, 2800 Lyngby.



510. *Carmen Ruth Berlioth Gruelund* gift *Blankholm* (Ruth Blankholm). Født 26-6-1920 i Århus. Præliminæreksamen. Praktik 1936-42.

Har været lærer ved fagklassen ved de tekniske skoler i Kolding, Vejle og Fredericia. Nu assistent ved Fællesudvalget for Prøvedyrkning af Køkkenurter i Aagaard. Har skrevet artikler i fagpressen og sammen med 506 en beretning af en udgravning af en boplads fra ældre stenalder. Kuml. 1967.

Adr.: 6053 Aagaard.





511. *Egon Hansen*. Født 31-10-1919 i Vallerød pr. Rungsted. Realeksamen. Praktik 1936-42, heraf sommeren 1941 i Tyskland. Efter eksamen: Konsulent for Morsø Landboforening og Husholdningsforening. Fra 1948 arbejdet ved anlægsgartneri i Rungsted og 1949-50 teknisk assistent på Solbjerg kirkegaard, Frederiksberg. Fra 1951 konsulentassistent i Frederiksborg amts samvirkende husmandsforeninger og desuden konsulent for Kolonihaveforbundets kredse i København og Nordsjælland. 1951-53 assistent ved og senere lokalinspektør ved eksportkontrollen med frugt og grønsager. Har ledet studiekredse for Arbejdernes Oplysningsforbund (AOF) og været lærer på Islevgaard m. v. Fra 1-4-1954 konsulent for Københavns amts husmandsforeninger. Fra 1959 tillige inspektør for Fællesudvalget for fremavl og sundhedskontrol med havebrugsplanter, distrikt II.

Adr.: Ringparken 34, 4000 Roskilde.



512. *Inger Kirstine Margrethe Hansen*. Født i Højrup, Svendborg amt, den 30-1-1912. Praktik fra 1933, hvorunder hun bestyrede faderens gartneri. Efter eksamen konsulentassistent i Østifternes Haveselskab i København, derefter i Holbæk amt. I sommeren 1946 arbejdet for plantepatologerne i Lyngby. Fra 1-9 til 1-11-1946 konsulentvikar i Østifternes Haveselskab i København. Fra 1-11-1946 til 1-7-1952 konsulent samme sted.

Adr.: A. F. Beyersvej 20, Lejlighed 96, 2000 København F.



513. *Vagn Aage Hallig* (tidligere Hansen) (V. Aa. Hallig). Født 24-12-1920 i Holstebro. Realeksamen og derefter praktik 1936-40.

Ansættelser: 1945-46 havebrugskonsulent for Viborg landøkonomiske forening og for Kolonihaveforbundet. 1946-50 Jordbundskemiker ved Tanganyika Planting Co., Øst Afrika. 1950-51 videnskabelig assistent ved Statens Væksthusforsøg. 1951-55 leder af Gartnernes Planteavlslaboratorium i Aagaard. 1955-60 konsulent ved Alm. d. Gartnerforening i København. 1960-62 videnskabelig assistent ved Statens Væksthusforsøg og fra 1962 forstander sammesteds.

Har skrevet: »Tomater under Glas.« Medredaktør af »Blomster under Glas.« Artikler i fagpressen samt beretninger i Tidsskrift for Planteavl.

Medlem af Forsøgsvirksomhedens Havebrugsudvalg. Formand for Forsøgsvirksomhedens sagkyndige udvalg vedr. forsøg med tomat- og agurkesorter. Medlem af Planterhedsnævnet, Alm. dansk Gartnerforenings Planteavlsudvalg, Fællesudvalget for Fremavl og Sund-

hedskontrol med Havebrugsplanter (FSH). Medlem af Fællesudvalget for Prøvedyrkning af Køkkenurter (FPK) samt i bestyrelsen for Dansk Chrysanthemumselskab.

Adr.: Statens Væksthusforsøg, Virumvej 35, 2830 Virum.

514. *Peter Jacobsen*, født 30-9-1920 i Ertebjerg, Over Tandslet. Praktik 1935-42. Efter eksamen arbejde i Landbohøjskolens have. Kursus til studentereksamen. Matematisk-naturvidenskabelig Artium 1947 efterfulgt af studium i genetik ved Universitetet i København. Indtil 1949 praktisk arbejde i Landbohøjskolens have. Fra 1-4-1949 til 1-4-1954 assistent ved Universitetets genetiske Institut. 17-12-1954 magisterkonferens i genetik på afhandlingen »Chromosome numbers in the genus Hedera«. Arbejdede videre på fondsmidler på spørgsmål om cytologi og kønsbestemmelse hos humle. 1-4-1958 til 1-6-1959 honorarlønnet videnskabelig assistent ved Botanisk Have. Fra 1-4-1965 amanuensis ved Universitetets genetiske Institut. Fra 1-4-1961 lektor i cytologi ved Københavns Universitet.

Har udsendt alene eller sammen med andre, en række videnskabelige afhandlinger om Hedera, Humulus, Hordeum m. v.

Adr.: Brydegårdsvej 28, 2760 Måløv.

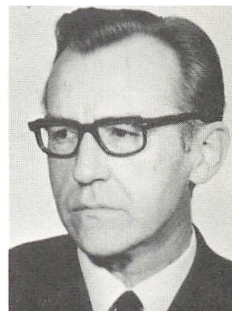

515. *Kristian Johansen* (K. Johansen). Født 17-2-1913 i Gravlev pr. Skørping. Folkeskole og forskellige kursus. Vinterkursus på Beder Gartnerskole 1930-31, eksamen på Vilvorde 1942. Praktik i årene 1929-35.

Fra april 1945 til marts 1946 forvalter i Lollands Frugtplantage og lærer ved Frugtavlerskolen der. Konsulent for Aalborg amts landboforening 1946-51. Derefter selvstændig frugtavler i Svenstrup J.

Adr.: 9230 Svendstrup J.

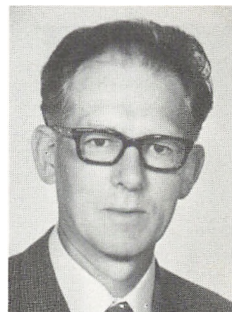

516. *Johann Kristinn Jónsson*. Født 16-4-1917 i Reykjavik. Vinterkursus på Beder 1940-41. Praktik 1936-42. (Medhjælper hos Frode Sørensen). Efter eksamen ansat hos Frode Sørensen på Ny Emdruphøj, dernæst hjemrejse til Island og her bestyrer for et gartneri for Reykjavik kommune. Ejer et gartneri Dalsgarði, Mossfellsveit nær Reykjavik, hvor der dyrkes mest roser. Har 8 børn og 13 heste.

Adr.: Dalsgarði, Mossfellsveit, Island.

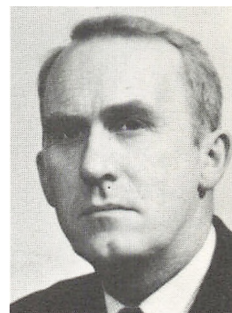

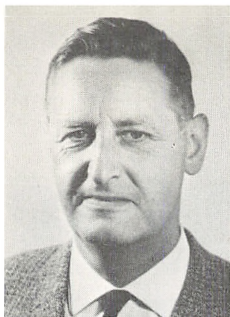

517. *Felix Johannes Klougart* (F. Klougart). Født i Rungsted den 21-12-1916. Folkeskole og specialkurser på Teknologisk Institut. Praktik 1932-42. Efter eksamen: 1945-46 anlægsgartner, 1946-52 assistent på Stads-gartnerens kontor i København, fra 1953 stadsgartner i Esbjerg.

Adr.: Rådhuset, 6700 Esbjerg.



518. *Margrethe Lorentzen* gift *Holmsgaard* (Margrethe Holmsgaard). Født i Malmöhus län, Sverige, 16-9-1920. Realeksamen. Praktik 1938-42.

Efter eksamen undergartner på Vallø. Sommeren 1946 vikarierende konsulent for Østifternes Haveselskab. 1-8-1946 til 1-3-1947 inspektør hos handelsgartner Oluf Kristensen, Ny Kastrupgaard. Ansat ved Stockholms stads fastighetskontor fra 1-9-1947 til 1-8-1948.

Vinteren 1945-46 aftenskoledærer i Køge (køkkenurter og planteskoledrift).

Adr.: Statens forstlige Forsøgsvæsen, Springforbivej 4, 2930 Klampenborg.



519. *Jytte Hjo Jakobe Susanne Rud Møller* gift *Taplov* (Jytte Hjo Taplov). Født i København 28-11-1915. Studentereksamen, klass. sproglig 1934. Praktik fra 1938-42. Efter eksamen ansat hos Egmont H. Petersen, Gutenberghus, som assistent ved bogarbejde bl. a. indsamling af stof og fotografering af planter. Fra 1-4-1947 til efteråret 1951 ansat som videnskabelig assistent hos dr. agro. Paul Neergaard. Sommeren 1951 dog tilbragt ved Statens plantepatologiske forsøg i Lyngby. 1-12-1951 til 1-8-1964 ansat på Carlsberg Laboratorium, kemisk afd., først under professor K. Linderstrøm Lang, senere under professor M. Ottesen. 1-8-1964 til 1-1-1968 videnskabelig assistent hos lic. agro. Erik Poulsen dengang afdelingsleder på Statens Planteavls Laboratorium, Lyngby. Fra 1-3-1968 ansat midlertidigt som laborant ved Proteinlaboratoriet under Universitetets medicinske fakultet.

Fra 1-12-1968 videnskabelig assistent på Afd. for Dyrefysiologi, Biokemi og Analytisk Kemi, Landøkonomisk Forsøgslaboratorium, Roskildevej 25 København V. Medarbejder ved »Buske og Træer«, 1948, »Frilandsblomster« 1949, samt ved Politikens »Min Havebog« (1. udg. 1953, 11. udg. 1968).

Adr.: Kirkerup, 4000 Roskilde.

520. *Jørgen Anders Storm Pedersen* (Jørgen Storm Pedersen), født 20-7-1916 i København. Realeksamen, handelseksamen. Praktik 1935-42. Efter eksamenen: ansat i Roskilde Andels Frugt salgforening. Fra 1. september 1945 inspektør for handelsgartneriet Tagenshus, Amager. Fra 1. april 1951 til 1. marts 1953 i Norge med delvis egen bedrift på Nötterö og arbejde hos bygartneren i Tønsberg. Fra 1-3-1953 til 1-2-1957 overgartner på Wedelssborg på Fyn. Fra 1-2-1957 ansat som konsulent for Alm. dansk Gartnerforening i Aarhus. Fik fra Havebrugets Forskningsfond midler til flere studierejser til Tyskland, Holland og Belgien 1958 og 59 for at studere grønne pottplanter og Azalea.
 Adr.: Hasselvej 15, 8000 Århus C.

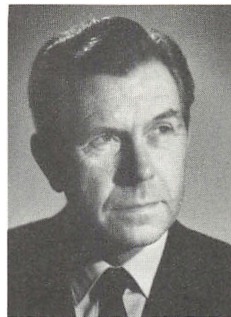

521. *Jens Petersen*. Født i Voldby 1-8-1914. Ungdomsskole. Praktik i årene 1930-38 afbrudt af højskoleophold: Vilvorde 1935, Ollerup 1936, Rødning 1939. Efter eksamenen konsulentassistent i A.d.G., i sommeren 1946 på studieophold i Holland. Fra 1. januar 1947 overtaget en del af faderens gartneri i Voldby. Udøver konsulentvirksomhed for Danmarks blomsterløgforening. Formand for Gartnerens salgforening i Grenaa. Repræsentant for A.d.G. Har med støtte fra Havebrugets forskningsfond og et kandidatstipendium fra Landbohøjskolen arbejdet med blomsterløg. Har skrevet: »Hollands Havebrug og Gartneri«, 356 sider, København 1950.
 Fra 1. august 1968 leder af havecentret »Tinghaven« i Herning.
 Adr.: »Vejlehus«, Knardrupvej 14, 2760 Måløv.

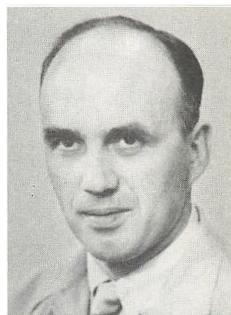

1946

522. *Asger Albertsen*, født 6-6-1921 i Halte i Vendssyssel. Praktik 1938-42. Efter eksamenen i sommeren 1946 ansat som konsulent i Kolding Omegns og Kolding Vesteregns Landboforeninger, Malt Herreds husholdningsforening, Sydjydsk Kredsforening og Gesten Kredsforening med bopæl i Brørup. Fra 15-1-1968 ansat som konsulent hos A/S Lindinger Agro co., Rødovre, med bl.a. plantebeskyttelse som arbejdsområde.
 Adr.: Gyvelvej 4, 6600 Vejen.





523. *Ejner Gustav Andersen* (E. G. Andersen). Født i Slaglille 18-12-1915. Grundskole plus realeksamen. Praktik i årene 1931-43, herunder været i Runston Garden, Clacton, England og drevet anlægsgartneri herhjemme. 1946-47 i USA. 1948 anlægsarbejde på Fyns Stifts Husmandsskole. 1949-61 drevet virksomhed i Hørsholm som anlægsgartner og entreprenør. 1961 startet Ödåkra Plantskola i Skåne og driver den sammen med hustruen. Adr.: Plantskolan, Ödåkra, Skåne, Sverige.

524. *Mogens Olaf Christensen*, født 18-5-1921 i København. Realeksamen. Vinterkursus på Vilvorde 1942-43. Praktik 1940-43. Rejste i november 1946 til Ecuador, hvor han var ansat som gartner i et dansk firma, der i højlandet dyrker grøntsager til salg. Fra november 1949 ansat ved Statens forsøgsstation i Hornum. Fra 1-6-1950 videnskabelig assistent ved Statens plante-patologiske forsøg i Lyngby (virologisk afdeling). Adr.: Suomisvej 7, 1927 København V.



525. *Kristian Frederik Duvald* (Frederik Duvald). Født i Gjesing den 7-10-1916. Grundskole og senere 11 måneders kursus på Vilvorde 1936-37. Efter eksamenen forsøgsleder hos J. E. Ohlsens Enke, Ny Munkegaard, Taastrup. Adr.: »Åbakken«, Hove Overdrev pr. 3670 Veksø.



526. *Vagn Åge Asger Engel* (A. Engel). Født i Hellerup den 21-5-22. Realeksamen. Praktik i 4 år. Efter eksamenen: 1-4-46 til 1-10-49 ansat ved Statens plantepatologiske forsøg. Fra 1-10-49 til 31-3-51 konsulent hos Dansk Shell A/S. 1-4-51 til 1-9-54 hos The Midox Co., Maidstone, Kent, England. 1-4-55 til 31-12-57 ansat ved Østifternes Haveselskab, Maribo amt. Fra 1-1-1958 ansat ved Hoechst Danmark A/S, København. Fra 1-3-66 meddelt prokura sammesteds. Adr.: Grønnevang 25, 2970 Hørsholm.

527. *Oli Valur Hansson* (Oli V. Hansson). Født i Reykjavik 4. oktober 1922. Realeksamen og senere på vinter- og fortsættelseskursus på Beder Gartnerskole. Praktik i årene 1937–1942, det sidste år i Berlin-Zehendorf. Medhjælper hos Chr. Asmussen.

Efter eksamen ansat som lærer ved havebrugsskolen, Reykjum, Ølfusi, fra 1–10–1949 til 31–5–1957. Dernæst konsulent i havebrug hos Det islandske Landbrugs-selskab i Reykjavik fra 1–7–1957. Stillingen svarer til en statskonsulentstilling.

Redaktør og medforfatter af »Skruðgarðabokin« (Pryd-havebogen), udgivet af Det isl. haveselskab (Garðyrkjufelags Islands) 1967. Medredaktør af det islandske landbrugsblad »Freyr« fra 1–1–1968. Udfører ellers almindeligt konsulentarbejde, holder radioforedrag m.v.

Adr.: Bunaðarfelag Islands, Bændahöll, Box 390, Reykjavik.

Privat: Hjallavegur 48, Reykjavik, Island.



528. *Bent Ludvig Jensen* (Bent Jensen). Født i København den 11–2–1921. Mellemskoleeksamen og havebrugs-skole. Praktik fra 1936–40.

Ansættelser: A. Hansens Frøhandel, Kastrup. Derefter en periode hos Chr. Svejstrup i Viby J. En periode ved Aarhus begravelssvæsen og sluttelig selvstændig gartner i Hasselager; driver samtidig en maskinstation.

Adr.: Kattrup, 8361 Hasselager.



529. *Henrik Albert Jørgensen* (Henrik Alb. Jørgensen). Født i København 1–11–1920. Studentereksamen nysproglig linie 1938. Filosofikum 1939. Praktik 1939–43. Senere uddannelse: Licentiat 1950 med plantepatologi som hovedfag (hovedopgave: »Studies on Nectria cinnabarina«.

Fra 15–7–1950 ansat ved Statens plantepatologiske Forsøg, Lyngby. Har skrevet artikler og beretninger i Tidsskrift for Planteavl, Horticultura, Friesia, Gartner-Tidende m.v. samt måneds- og årsoversigter fra S.p.F. Adr.: Søndermarksvej 10, 2500 København, Valby.





530. *Otto Henning Kristensen* (H. Kristensen). Født i Kastrup 12-3-1923. Realeksamen og praktik 1939-1943. 1946-48 indkaldt til militærtjeneste. Kornetskole vintren 1946-47. Sekondløjtnant efteråret 1947. Gartnermedhjælper hos Harald Rasmussen, Gartnergaarden, Brøndbyøster, 1948. 1949 ophold i England. Igen hos Rasmussen 1950-51. Ansat hos O. M. Kristensen Kastrupgaard 1952-57. Selvstændig tomatgartner fra 1957 i Ishøj. Medlem af Torslunde-Ishøj sogneråd 1962-66, Socialudvalget. Adr.: Ishøj pr. 2630 Tåstrup.



531. *Agnete Muusfeldt*. Født i København 25-12-1918. Student 1939. Praktik 1939-43. Efter eksamenen: Medarbejder hos havearkitekt Sven Hansen 1946-48. I kompagniskab med havearkitekt Erik Mygind 1948-61, derefter selvstændig havearkitekt. Redaktør af »Havekunst« 1957-60. Fra 1960 bestyrelsesmedlem i Foreningen af danske landskabsarkitekter. Adr.: Åbrinken 131, 2830 Virum.

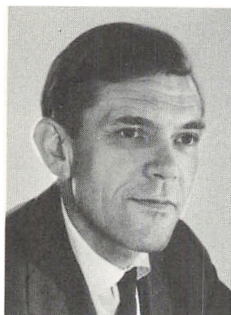

532. *Åge Nicolaisen*. Født i København den 2-10-1919. Studentereksamen 1938. Derefter praktik indtil 1943. Har efter eksamenen gået på Kunstakademiets havearkitektskole. Ansættelser: 1946-47 assistent i Inspektoratet for de offentlige lysthaver. Havearkitekt hos Anjou & Bauer i Stockholm. 1948 havearkitekt hos E. M. Deichmann i Charlottenlund. 1948-54 igen ansat ved Inspektoratet for de offentlige Lysthaver, og fra 1954 slotsgartner i Charlottenlund slotshave. Fra 1966 stadsgartner i Gladsaxe kommune. Har skrevet: »Parkunderholdning«, 1950, »Forårets have«, 1963 (svensk, norsk og tysk udgave), »Havens stauder« (også i svensk udgave), 1964. »Bo Bedres Havebog«, 1964 (også i svensk og finsk udgave). »Roser i farver« (oversættelse fra engelsk), 1964. 1967 »Bo Bedres blomsterbog« (også i svensk udgave). »Stueplanter i farver«, 1969 (også i svensk, norsk, tysk, engelsk, amerikansk, italiensk, spansk og hollandsk udgave). Fast haveredaktør ved »Bo bedre«. Medarbejder ved »Politikens havebog«, »Træer og Buske«, »Frilandsblomster«, »Trap Danmark«, »Kvindens hvem, hvad, hvor« (1967 og 70) og »Alt det nyeste«. Medredaktør af »Det Bedstes store havebog«, 1970. Sekretær 1948-50 i Foreningen af yngre havearkitekter,

fra 1950 formand i samme. 1956 revisor i Dansk embedsgartnerforening. Sekretær i Stads- og kommunegartnerforeningen.

Adr.: Ole Bruunsvej 9, 2920 Charlottenlund.

533. *Sander Johannes Nielsen* (Sander Nielsen). Født i Bredtved 12-10-1922. Realeksamen og praktik fra 1939-1943.

Efter eksamenen: 1947-55 konsulent for Danmarks Erhvervsfrugtavlforening. 1955-63 selvstændig gårdejer og gartner. Fra 1963 konsulent for Østifternes Haveselskab i København.

Medlem af Statens Redskabsudvalg og Fællesudvalget for Prøvedyrkning af Køkkenurter.

Adr.: Højbøgegaard, 4732 Snesere.



534. *Frode Olesen*. Født i Ø. Hassing den 5-11-1918. Folkeskolen. Eks. fra Vilvorde Havebrugsskole 1942.

Efter eksamenen: Ansat ved Salling Landboforening 1946-50. Derefter i Hjørring Amts landøkonomiske Selskab 1950. Lokalinspektør ved eksportkontrollen med frugt og grønsager. Fra 1961 konsulent ved Landbo- og Husmandsforeningerne (samvirksomhederne) for det af disse nedsatte læplantningsudvalg. I 1952 på Marshallstudieophold i USA. Bosat i Skanderborg.

Adr.: Herman Bangsvej 3, 8860 Skanderborg.



535. *Inger Eva Olsen gift Jørgensen* (Inger Jørgensen). Født i København den 5-6-1922. Realeksamen, praktik 1939-43.

Efter eksamenen: Konsulent i De samv. Husmandsforeninger på Lolland-Falster 1946-50. Herefter ude af faget.

Adr.: Dyrlægeboligen, 7741 Frøstrup.



536. *Kai Geert Petersen*, født 12-1-1916 på Frederiksberg. Mellemskoleeksamen. Kursus på Hindholm Højskole. Praktik fra 1932-37. 1937-41 ved anlægsgartneri afbrudt af soldatertjeneste. 1941-42 gartner ved Hindholm Højskole. Efter eksamenen assistent på Studsgaard forsøgsstation. Derefter fra 1949 konsulent og forretningsfører for »Sig det med Blomster«. Fra maj 1951 bestyrer af et blomstergartneri i Gentofte. Yderligere oplysninger foreligger ikke.
 Adr.: Bygtoften 14, Brede pr. 2800 Lyngby.



537. *Karen Thorsen* gift *Permin* (Karen Permin). Født i Bjæverskov den 23-8-1921. Realeksamen efterfulgt af ophold på Askov Højskole. Efter eksamenen: 1946-47 hos havearkitekt Ingrid Faale, Høvik, Norge, og indtil 1954 ansat som havearkitekt i Bærum parkvæsen ved Oslo.
 Redaktionssekretær ved »Havekunst« 1960-63 og 1964 redaktør for samme tidsskrift, der i 1969 ændrede sit navn til »Landskap«. 1967 leder af sekretariatet for Foreningen af Danske Landskabsarkitekter.
 Adr.: Mosevangen 24, 3460 Birkerød.

1947



538. *Georg Priisholm Andersen* (Georg Andersen), søn af 218, Valdemar Andersen). Født i København den 6-2-1923. Realeksamen. Praktik 1939-40. Efter eksamenen: 1947-48 militærtjeneste. Fra 1-5-1948 medhjælper og fra 1-8-1950 formand hos handlegartner A. Knudsen, Rødovre. Fra 1-10-1964 konsulent i Alm. dansk Gartnerforening.
 Adr.: Låsbyvej 15, 2610 Rødovre.

539. *Tage Steen Blunch*, født 15. juni 1924 i Frederikssund. Realeksamen. Praktik 1940-44. Efter eksamenen: Assistent hos den kgl. haveinspektør og fra 1-9-48 ansat under stadsgartneren i København. Har været hospitant på Kunstakademiet og taget »afgang«. Fra 1-4-1969 vicedstadsgartner i København.
 Adr.: Olgasvej 26, 2950 Vedbæk.

540. *Otto Vilhelm Borup* (O. V. Borup). Født i Gentofte den 12-4-1921. Praktik 1939-42. Realeksamen. Konsulent for Østifternes Haveselskab, Sorø amt. Bestyrer på »Nyrupgaard« frugtplantage pr. Sorø. Gartneri og Landbrug i Høve ved Dalmose. Overgartner på »Vennerlund« i Sørup på Falster. Nu kirkegårdsinspektør i Haslev. Adr.: Skolevej 4, 4690 Haslev.



541. *Ove Koefoed Christiansen*, født 18-3-1921 på Lykkegaard i Vestermarie. Realeksamen. Praktik 1939-43. 1947-49 assistent hos frøfirmaet A. Hansen, Amagerfrø, Kastrup. 1949-50 hos frøfirmaet Geo J. Ball Inc., West Chicago som trainee under Danmark-Amerika Fondet. 1951 arbejdet i gartneriet »Glitre«, Tønsberg, Norge. Derpå atter rejst til USA og har 1952-53 arbejdet hos Geo Ball (med Azalea). Fik i 1953 en stilling i firmaet Pinellis Gladiolus Inc., Fort Myers, Florida. Formand for chrysanthemum-afdelingen. Yderligere oplysninger foreligger ikke. Adr.: 1421 Driftwood Drive, Fort Myers, Florida, USA.

542. *Ingeborg Bisgaard Jacobsen* (Ingeborg Jacobsen). Født på Frederiksberg 19-10-1921. Realeksamen fra Randers Statsskole 1938. Praktik fra 1943-44. Ansættelser: Fra 15-4-1947 til 1-4-1949 assistent ved Statens plantepatol. Forsøg i Lyngby. Fra 1-9-1950 til 1-9-1952 assistent ved afd. for speciel patologi og terapi ved Landbohøjskolen. Fra 1-9-1952 fast videnskabelig assistent ved Landøkonomisk Forsøgslaboratorium. Har i Horticultura skrevet om zinkmangel og om mangan. I Lbh. Årsskrift om kobolt. I Beretning fra forsøgslaboratoriet sammen med J. O. Andersen og J. E. Winther skrevet om proteinindhold, hurtigmetoder, 1962. Adr.: Landøkonomisk Forsøgslaboratorium, Rolighedsvej 25, 1958 København V.





543. *Gudmund Johannes Jensen* (Johs. Jensen). Født i Vonge 17-1-1921. Almindelig folkeskole. Praktik 1935-42. Efter eksamen: Ansat som videnskabelig assistent på Statens forsøgsstation, Spangsbjerg, Esbjerg. Adr.: Drosselvej 29, 6700 Esbjerg.



544. *Johannes Stistrup Jensen* (Johs. Jensen). Født i Øland, Brovst sogn, Hjørring amt, den 11-8-1918. Almindelig grundskole samt flere forskellige kurser plus teknisk skole og Beder gartnerskole. Praktik 1931-36 hovedsageligt ved parkvæsen.

1947-1960 planteavlskonsulent ved Alm. dansk Gartnerforening. Samtidig lærer ved teknisk skole, ved aftenhøjskole og ved diverse kurser. Arkitekt ved en række udstillinger samt ved anlæg af forskellig karakter. Fra 1960 stadshortonom i Aalborg, hvor ovennævnte virksomhed er fortsat.

Har været medarbejder ved forskellige bøger og skrevet artikler i danske og udenlandske tidsskrifter. Medlem af A.d.G.'s repræsentantskab og af bestyrelsen for foreningens Aalborg kreds. I forretningsudvalget for Spøtrup Blomsterpark. I bestyrelsen for Det konservative folkeparti, formand for gæsteudvalget i den stedlige afdeling af Rotary-klubben. Medlem af Det broderlige Skydeselskab af 1431. Har foretaget en del studierejser. Adr.: Skovbakken, Postbox 748, 9000 Ålborg.



545. *Ella Marie Jørgensen gift Nielsen* (Ella Nielsen). Født i Strøby 27-3-1922. Præliminæreksamen og praktik 1939-43. Husmoder. Adr.: Skovridergården, Farum Lillevang, 3540 Lyngø.

546. *Henry Østergaard Knudsen*. Født 19-7-1920 i Underup pr. Haldrup. Præliminæreksamen og senere ophold på Beder Gartnerskole. Praktik 1937-1943. Efter eksamen: 1947-1948 hos frøfirmaet L. Clause, Frankrig; 1948 hos firmaet B. Gustavsson, Sverige. 1949-50 hos W. Atlee Burpee Co., Philadelphia, USA. Fra 1950 repræsentant for Østergaard Frøavl A/S, Stensballe, Horsens. Fra 1958 indehaver af Midtjysk Frøhandel, Viborg, og Midtjysk Havecenter, Nonbo, Viborg. Konsulent for Kolonihaveforbundet.
Adr.: Elvergårdsvej 4 A, 2720 Vanløse.

547. *Gunnar Bennike Madsen*, født 24-7-1922 i Broager. Mellemskoleeksamen. Praktik fra 1938-43, derefter medhjælper hos anlægsgartnerne Valdemar Hansen og J. Dahlgaard, begge København. 1943-44 tegner hos havearkitekt K. Elers-Nielsen, København. Efter eksamen, til 1-1-1948 medhjælper i Munkedal Plantskola, Sverige. Fra 1-1-1948 til 1-7-1950 på studieophold i USA bl.a. hos havearkitekt Jens Jensen på dennes skole i Ellison Bay i Wisconsin; ved parkvæsenet i Chicago og ved The Forest Preserve District of Cook County, Illinois. Arbejdede senere i Rosedale Nurseries, Monrovia, California. Fra 1-8-1950 ansat hos Paul Olssons Trædgårdsanlægningsbyrå, Helsingfors, Finland; siden 1957 leder af dette firmas tegnestue og haveanlægningsafdeling.

Adr.: c/o Paul Olssons Plantskola, Grankulla, Finland.
Privat c/o Bredavägen 41, Grankulla, Finland.

548. *Axel Jacobi Herborg Nielsen* (A. Herborg Nielsen). Født i Skjern 3-1-1923. Præliminæreksamen, handelsmedhjælpereksamen og praktik 1939-42. Derefter ved marinen. Efter eksamen: 1-5-1947 ansat i plantebeskyttelsesafdelingen hos firmaet P. Brøste. Fra 1-1-1948 assistent hos konsulent P. Chr. Andersen, Hjørring. Fra 1-1-1950 konsulent for Salling Landboforening, Fjends herreds husmandskreds, Fremad samt Skive kolonihavekreds med bopæl i Skive. Inspektør ved eksportkontrollen. Lærer ved ungdomsskolen og Arbejdernes Oplysnings Forbund. Fra 1966 ungdomskonsulent og sekretær i Skiveegnens 4H-ungdom og Skiveegnens Landboudom.

Adr.: Odgårdsvej 15, 7800 Skive.

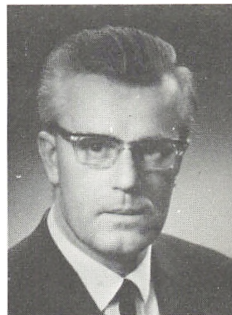

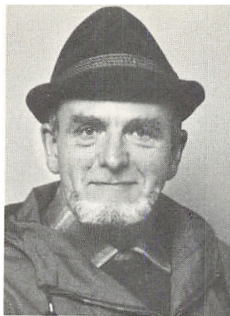

549. *Hakon Victor Kragh Onø* (Hakon Onø). Født i København 31-8-1918. Realeksamen og senere Kursus for anlægsgartnere på Teknologisk Institut. Praktik 1937-43.

Efter eksamenen: 1-7-47 assistent hos stadsgartneren på Frederiksberg; fra 1-4-66 overgartner sammesteds.
Adr.: Sehesteds allé 9, 3520 Farum.



550. *Erik Gunner Langberg Randløv* (Erik Randløv). Født i Taaning 12-10-1920. Realeksamen, senere 5 mdr. på Beder i vinteren 1941-42. Praktik 1937-1944.

Efter eksamenen studieophold 4 måneder ved East Malling forsøgsstation, Maidstone, England. Fra 1-10-1947 til 31-3-1949 lærer på Beder Gartnerskole. Fra 1-4-49 til 15-2-53 konsulentassistent i Alm. dansk Gartnerforening med bopæl i Aagaard. Fra 15-2-1953 avlsleder ved Plumrose A/S grøntkonserverfabrik i Odense.

Medvirket ved bogen »Dyrkning af Grøntsager og Bær«, (1968). Lærer ved Teknisk Skole i Vejle og Fredericia 1949-53. Studierejser i flere lande.

Adr.: Byvejen 22, Bullerup pr. 5320 Agedrup.



551. *Erling Rasmussen* (E. Rasmussen). Født i Fangel den 20-10-1921. Grundskole og senere havebrugsskole. Praktik 1936-1944.

Efter eksamenen: 1-4-1947 til 1-4-1954 ansat hos handlegartner Oluf Kristensen, Ny Kastrupgaard. Derefter ansat på Statens forsøgsstation, Aarslev, som leder af forsøgene med blomsterløg.

Har skrevet: »Dyrkning af blomsterløg«, 1960, 2. udgave 1965. Tillige et antal beretninger i Tidsskrift for planteavl.

Adr.: Lumbyvej, 5792 Årslev.

552. *Knud-Erik Rasmussen* (K. Rasmussen). Født 12-9-1920 i Randers. Realeksamen. Praktik fra 1937. Heraf tilbragt 1940-42 ved havebrugshøjskolen i Pillnitz i Sachsen som medhjælper, samt arbejdet hos anlægsgartner O. W. Stein i Dresden. Efter eksamen: fra 1-4-1947 til 31-12-1956 assistent hos stadsgartneren i Randers. Fra 1-1-1957 til 31-3-1962 overgartner for parker og idrætsanlæg i Randers kommune. Fra 1-4-1962 stadsgartner for parker, idrætsanlæg samt kirkegårdene i Randers kommune. Lærer ved teknisk skole i Randers 1947-1957 og konsulent for Kolonihaveforbundets Randers og Langaa kredse fra 1948 til 1957.

Medlem af hegnessynet for Randers fra 1957. Medlem af tilsynsrådet for revalideringsinstitutionen »Vasens« planteskole fra 1958. Medlem af Randerskomiteen af Danmarks naturfredningsforening fra 1966.

Adr.: Lindevej 16, 8900 Randers.



553†. *Ole Christian Richter*, født 16-2-1922 i København. Mellemskoleeksamen. Askov højskole i vinteren 1936-37. Praktik fra 1936-1940. Sommeren 1947 på East Malling forsøgsstation, Maidstone, England. 1-10-1947 assistent på Statens Planteavlslaboratorium i Lyngby og fra 1-4-1950 knyttet til Holstebro fryseri. Fra 1-6-1950 leder af Horsens Frugtsalgsforening og fra 1-9-1951 forretningsfører for Holbæk amts Frugteeksport, HAFEX, Svinninge. Fra 1-4-1956 til 1-4-1964 var han stadsgartner i Herning, købte derpå en gård, som han moderniserede og indrettede til plantesalg »Midtjysk Plante Center«.

Død i Hamburg 10-10-1965. Nekrolog i Horticultura 1965 side 182.

554. *Erik Valdemar Skaarup*, født som søn af 198 Valdemar Skaarup 20-10-1920. Oslo. Realeksamen. Kursus på Ollerup Gymnastikhøjskole. Arbejdede 1941 hos T. J. Seidel i Laubegast ved Dresden og 1943-44 hos anlægsgartner H. Pedersen i Næstved. Arbejde efter eks. hos sin tidligere lærer og i 1948 i et engelsk og 1949 et hollandsk gartneri. Rejste 1949 til New Zealand på treårig kontrakt som konsulent i blomsterdyrkning. Købte 1953 et stykke jord og dyrkede planter herpå, nær Aukland. Er vendt hjem fra New Zealand i 1957, og overtog faderens ejendom i Gedeve, 3526 Farum. Nærmere oplysninger foreligger ikke.

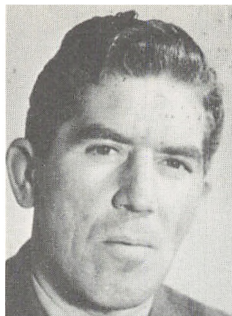

555. *Arne Christian Sørensen* (Arne Sørensen). Født i Horsens 20-4-1919. Mellemskole og derefter landbrugs-skole. 1936-43 praktik (planteskole og frugtavl). Fra 1. april 1947 assistent ved Statens forsøgsstation Blangstedgaard, Odense indtil 1953. Derefter ansat som konsulent for Danmarks Erhvervsfrugtavlforening. Lærer ved aftenskolen i Fangel. Har opholdt sig ved East Malling Research Station en kort tid for at studere tågesprøjtning. Har skrevet »Bogen om Hindbær« samt forsøgsberetninger, Tidsskrift for Planteavl og artikler i fagpressen.
Adr.: 8721 Daugård.

1948



556. *Else Marie Christensen* gift *Norrie* (Else Norrie). Født i Kolding 7-8-1922. Realeksamen. Praktik 1939-44. Efter eksamen: Fra 1-4-48 til 31-3-1949 assistent hos klostergartner Wedege på Gisselfeld. 1968 rejst med sin mand til Nigeria (se 567). I sommeren 1970 hjemme på ferie.
Adr.: Ministry of Natural Resources Riyom
P. O. Vom Benue - Plateau State, Nigeria, Afrika.



557. *Rolf Nikolaj Danvig* (Rolf Danvig). Født i København den 2-9-1923 som søn af nr. 171 Alfred M. Danvig. Matematisk student. Filosofikum. 1 år på handelsskole og har deltaget i flere kursus. Praktik fra 1941-45. Efter eksamen militærtjeneste og hjemsendt som sekundløjtnant. 1951 konsulent for Dansk Shell. Fra 1. marts 1952 selvstændig gartner i Bellinge. Formand for Odense agurkepakkecentral. Faglærer ved Odense tekniske skoles gartnerundervisning siden 1952.
Adr.: »Kildehuset« 5681 Bellinge.

558. *Gunver Antoinette Dorph* gift *Lindhardt* (Gunver Lindhardt). Født i Ordrup 11-1-1923. Matematisk studentereksamen. Praktik 1941-45. Efter eksamen: 1948 ansat ved Experimentalfältet, Stockholm. 1949-50 ved botanisk afdeling på Landbohøjskolen. 1950-53 ved Statens plantepatologiske forsøg, Lyngby.
Adr.: Gl. Vallerødvej 22, 2960 Rungsted Kyst.

559. *Karla Emilie Maja From* gift *Jacobsen* (Maja From). Født på Frederiksberg 1-5-1922. Realeksamen og derefter praktik fra 1940-45. Fra 1956 fast blomsterdekorator ved Palace hotellet i København, indtil 1965. Herefter timelønnet medarbejder ved Statsfrøkontrol-
len.

560†. *Henrik Harksen*, født 1-5-1920 i København. Kursus. Praktik 1940-43. Var tankpasser under studiet og fortsatte en tid efter eksamen dermed. 1949-50 ansat hos anlægsgartner A. Sørensen, Hvidovre, selvstændig 1950-51. Har fra 1-8-1952 drevet gartneriet »Grøndal« i Skævinge.
Død 28-11-1969 i Skævinge.

561. *Poul Jacobsen* (P. Jacobsen). Født i Holte 23-7-1923. Kursus. Praktik fra 1938-45.
Efter eksamen: Fra 1-4-1948 til 1-3-1951 konsulent i det jydsk Haveselskab, Aarhus. Fra 1-3-1951 til 1-6-1952 hos frøfirmaet Geo J. Ball, West Chicago, Illinois (gennem American-Scandinavian Foundation). Derefter atter konsulent i D.j.H., Aalborg indtil 1-5-1958. Fra 1949 endvidere distriktsinspektør og fra 1-5-1958 overinspektør og fremavlsleder for Fællesudvalget for fremavl og Sundhedskontrol med Havebrugsplanter (FSH).
Adr.: Oehlenschlägervej 30, 8230 Åbyhøj.

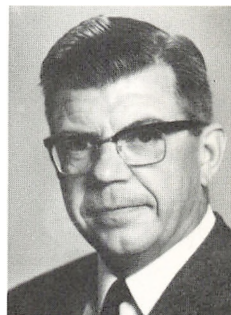

562. *Jørgen Asger Kamronn Jørgensen* (A. Kamronn). Født i Skovlænge pr. Søllested 30-8-1920. Realeksamen. Praktik 1937-44.
Efter eksamen: 5-4-1948 assistent hos stadsgartneren i Århus. Fra 1953 overgartner sammesteds. Fra 1-3-1960 overgartner hos stadsgartneren i Gladsaxe, fra 1-4-1961 udnævnt til stadsgartner i Århus.
Adr.: Egebæksvej 7, 8270 Højbjerg.

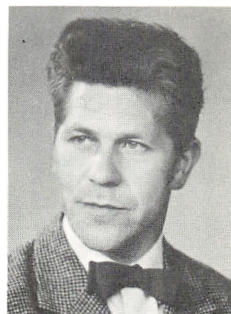

563. *Erik Johan Støyer Kjær*, født 20-6-1922 i København. Realeksamen. Kursus på Vilvorde med eksamen. Praktik 1939-42. Efter militærtjeneste hjemsendt som løjtnant. Efter eksamen rejst til England og her arbejdet ved frugtavl hos godsejer P. H. Petersen, »Ramsey Tyrrik«, Ingatestone, Essex. Rejste 13-8-1949 til New Zealand ansat for 3 år som statskonsulent især vedrørende grønsager. Vendte hjem 1952 og gjorde i to



år tjeneste i livgarden som reserveofficer. Rejste i juli 1954 tilbage til New Zealand, hvor Kjær er medindehaver af et importfirma i Auckland »Dania House«. Vicekonsul. Yderligere oplysninger besiddes ikke.

564. *Emilie Krarup gift Rasmussen* (Emilie Rasmussen). Født i Tjustrup 8-1-1921. (Søster til 498). Realeksamen og derefter praktik 1940-45.
Adr.: Valore Hestehave, 4130 Viby Sj.

565. *Knud Bendt Lindhardt* (K. Lindhardt). Født i Holstebro den 21-2-1916. Studentereksamen. Praktik 1941-1945.

Efter eksamen: lic. agro 1951 med jordbrugszoologi som hovedfag, med afhandlingen: »Nematodeangreb på jordbær i Danmark«. Ansat 1951 ved Statens plantepatologiske forsøg, Lyngby, først som videnskabelig assistent, fra 1966 som afdelingsleder for zoologisk afdeling. Har udsendt diverse faglige publikationer.

Adr.: Gl. Vallerødvej 22, 2960 Rungsted Kyst.



566. *Hans Chr. Madsen*. Født 4-5-1923 i Karleby på Falster. Alm. grundskole samt på Vilvorde 1944-45 (11 mdrs. kursus). Efter eksamen 1-4-1948 til 1-6-1958 konsulent i Danmarks Erhvervsfrugtavlens Forening. 1-6-1958 til 1-9-1965 konsulent i Sveriges Yrkesfruktodlars Riksförbund.

Fra 1-9-1965 konsulent i Förenade Frukt-ek. förening, i Kivik, Sverige.

Har foruden forfattelsen af artikler i nordiske fagtidsskrifter oprettet tidsskriftet SYR-Information og var faglig redaktør fra 1958-65.

Som bog udgivet SYR's »Arbetstidsundersökning« 1961-1962, skrevet på basis af undersøgelser i ca. 50 forskellige svenske frugtplantager.

Adr.: Nyhemsområdet, 27200 Simrishamn, Sverige.

567. *William Norrie* (W. Norrie). Født i Helsingør 17-6-1920. Realeksamen og derpå praktik 1939-1944.

Efter eksamen en periode konsulent for Østifternes Haveselskab i Frederiksborg amt. Derpå overtaget en

plantage i Uggeløse pr. Lyng og drev den til 1957. Fra 1948 en årrække lærer ved teknisk skole i Helsingør. Foretog med støtte fra Havebrugets forskningsfond en undersøgelse over bladfald hos æblesorten Cox's Orange. Fra 1957-60 bestyrer af en frugtplantage i Østskåne. Var derefter laboratoribestyrer ved Gartnerens Laboratorium på Salgsforeningen i Aalborg. En periode ledet et revalideringsgartneri i Hjørring. Planteavlskonulent hos firmaet K. V. Andersen (Løg), Varpelev, Klippinge. Rejste 3-3-1968 til Nigeria, hvor Norrie nu er ansat på en forsøgsstation under Ministry of Natural Resources (M.N.R.), Riyom, Vom Benue Plateau State, Nigeria. Hjemme på ferie sommeren 1970.



568. *Niels Moldrup*, tidl. Moldrup Pedersen. Født i Holskovlund pr. Skanderborg 19-8-1921. Realeksamen og gartnerskole 1940-41. Praktik 1938-45.

Efter havebrugseksamen tillægsprøve 1948, derefter fulgt skovbrugsstudiet 1948-53 med afsluttende eksamen som forstkandidat 1953. Ansat ved Statens forstlige forsøgsvæsen 1953-54 og derefter indtil 1957 forstfuldmægtig ved Statens Klitvæsen. Afdelingsleder ved Træindustriens Forskningsinstitut 1957-59 og det samme ved Teknologisk Institut 1959-60. Herefter direktør for Dansk Træimprægnering A/S. Medlem af imprægneringsudvalget under Akademiet for de tekniske Videnskaber, ATV. Har skrevet artikler i danske og udenlandske tidsskrifter om træimprægnering.

Adr.: Stutterivænget 5, 3400 Hillerød.



569. *Sigrid Skou Pedersen* gift *Thirup*. (Sigrid Thirup). Født den 29-6-1922 i Vordingborg. Studentereksamen og vinterkursus på Vilvorde 1942-43. Praktik fra 1941 til 1945.

Fra april til november 1948 assistent på Spangsbjerg forsøgsstation. Derefter indtil 1-4-1950 ansat i Statens husholdningsråd. Med sin mand en årrække bosat i Eindhoven, Holland. Fra 1-5-1950 til 1-10-1951 ansat hos N. V. Philips Gloilampenfabrieken på Natuurkundig Laboratorium, biol. afdeling. Kom tilbage til Danmark i 1959 og har af og til haft arbejde med kontrol under Statens plantetilsyn.

Adr.: Skoletoften 10, Grundfør, 8382 Hinnerup.



570. *Hans Christian Jørgen Petersen* (Hans Petersen). Født i Ordrup den 13-7-1923. Realeksamen. Praktik fra 1940-1945.

Fra 1-5-1948 til 1-5-1949 arbejdet hos Ruzicka's Inc. Chatham, N.J., U.S.A. 1949-50 5 måneder på Blangstedgaard. Derefter videnskabelig assistent, senere amanu-

ensis ved Havebrugsafd. på Landbohøjskolen, 1950–59. Fra 19–6–1954 på 2 års ophold på Cornell University, New York, U.S.A. på legat under O.E.E.C. Fra 1959 konsulent i Østifternes Haveselskab, Frederiksborg amt Ø. Skrev i 1951 et kompendium vedrørende »Jordanalyser« og i 1954 et tilsvarende om »Plantebestråling«, 2.den udg. i 1959. Har konstrueret et tensiometer og en lysmåler til automatisk vanding (tågevanding). Har redigeret »Gyldendals Havebog« og »Billedblomsterbogen«. Har sæde i Radioens Havebrugsudvalg m.v. Adr.: Ved Kagså 56, 2730 Herlev.

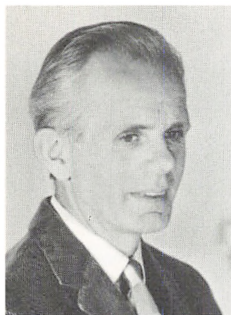

571. *Wisti Raae*. Født i Skanderborg den 18–12–1920. Mellemkoleeksamen. Praktik 1936–43. 11 måneders kursus på Vilvorde 1940–41. 1946–47 kursus for yngre havearkitekter på Charlottenborg. Efter eksamen: 1–2–49 konsulent under landbo- og husmandsforeningernes havebrugsudvalg for den vestlige del af Sønderjylland. 1–10–1954 afdelingsgartner under stadsgartneren i Aalborg. Fra 1–5–1959 slotsgartner ved Frederiksborg slotshave, Hillerød. Samtidig hermed lokalinspektør for Statens plantetilsyn i Sønderjylland og Nordsjælland. Adr.: Rendelæggerbakken 3, 3400 Hillerød.

572. *Poul Vagn Molls Rasmussen* (P. Molls Rasmussen) født 26–2–1922 i Bybjerg på Orø. Studentereksamen. Fra april 1948 assistent og fra maj 1953 fast videnskabelig assistent ved Blangstedgaard forsøgsstation med frugtopbevaring som speciale. Har herom skrevet talrige beretninger. Har foretaget studierejser i Schweiz, England og Holland. Adr.: Blangstedgaard, 5000 Odense.

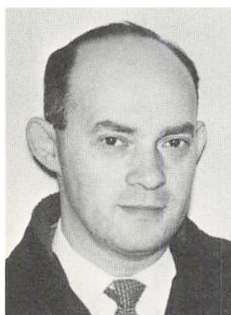

573. *Max Schlager*. Født i Wien 6–12–1920. Realgymnasium. Praktik 1939–45. Efter eksamen: 1950–51 disponent i A/S Danegoods. 1951–1952 ansat hos Frugtimportør J. Erlandsen, København. Fra 1952 disponent, senere prokurist hos firma Peder Weng. Fra 1–6–1967 til 31–7–1969 medejer af firma Peder Weng's Efterfølgere. Grosserer. Fra 1–8–1969 til 1–2–1970 i Star Fruit A/S. Ansat herefter i International Frugtimport. Adr.: Maglekildevej 18², 1853 København V.

574. *Jens Johannes Thirup*, født 2-4-1922 i Skallerup. Mellemskoleksamen. Vinterkursus på Beder 1941-42. Praktik 1937-44. Efter eksamen gået ind i faderens handelsgartneri i Sønderlev ved Hjørring. Lærer ved gartnerundervisningen i Hjørring. Adr.: Sønderlev, 9800 Hjørring.

1949

575. *Erik Andersen*. Født i Askov, Snesere sogn den 30-4-1918. Folkeskole, folkehøjskole Brøderup 1937-38, Askov 1945-46. Beder gartnerskole 1943-44, Sydsjællands Landbrugsskole (forberedelseskursus) 1946. Efter eksamen: Askov udvidede folkehøjskole 1949-50, et par aftenkursus vedrørende elektronisk databehandling 1966 og 1968.

Ansættelser: 1949 Statens redskabsprøver, Horsens. 1950 Kofoeds træningsskole, 1950-51 bestyrer i Dyrlands frugtplantage pr. Klippinge. 1951-59 konsulent for de Samvirkende Lolland-Falsterske Husmandsforeninger. 1959-63 praktisk anlægsgartner, i sidste del af perioden selvstændig. Fra 1963 ved forsøgsarbejde for Kemisk Værk Køge A/S.

Har skrevet en enkelt artikel i Husmandshjemmet om blomstrende buske i vore haver, samt de årlige beretninger om havebrugs- og ungdomsarbejdet i de Lollands-Falsterske Husmandsforeninger.

Adr.: Drosselvej 8, 4600 Køge.

576. *Sophus Theodor Balslev*, født 26-10-1921 i Seem. Realeksamen. Praktik 1940-45. Efter eksamen arbejdet ved anlægsgartneri og en tid selvstændigt sammen med H. Harksen. Udvandrede i maj 1950 til Canada og arbejdede her i efteråret 1950 i nikkelfminerne i Sudbury i Nord Ontario. I somrene 1951, 52 og 53 arbejdede han som murer ved militærarbejderne i Yukon. I vinteren 1951 arbejdede han i et dansk champignongartneri i Vancouver. Var hjemme i 1953-54 og rejste atter til Vancouver, hvor B. er bosat. Yderligere oplysninger har ikke kunnet fremskaffes.

Oplyst adresse: S. Ted Balslev, 3749 W 14, Vancouver, Canada.

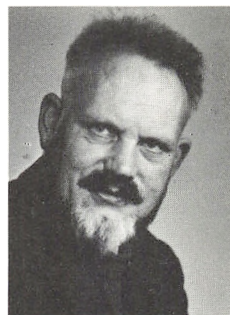

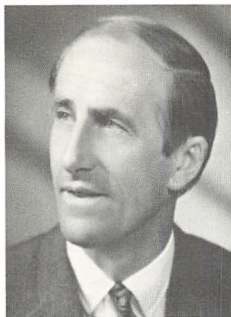

577. *Kurt Asger Dalskov* (Kurt Dalskov). Født i Stege 11-2-1922. Realeksamen 1940 fra Maria Jørgensens Drengeskole i Odense.

Efter eksamen State of California Landscape contractor Licens 1959.

1949-50: Trainee hos E. W. McLellan, San Francisco. 1950-53, Laborant hos L. Th. Larsen, Søhus ved Odense. 1953-54 Assistent ved Plant Pathology Dept. Long Island Vegetable Research Farm. 1954-59 Orchide-dyrker i Beverly Hills. Fra 1959 selvstændig Landscape contractor, i Palm Springs, California.

Adr.: 71-355 Biskra Road, Rancho Mirage California U.S.A.

578. *Karen-Marie Augusta Henriksen gift Petersen*, født 30-11-1919 i Kolding. Studentereksamen. Askov højskole 1941-42 og 1942-43. Praktik 1943-45. fra 1949 lærer ved Beder Gartnerskole. Afbød i 1951 og var konsulent et år for Det jydsk Haveselskab. Yderligere oplysninger har ikke kunnet fremskaffes.



579. *Margrethe Hartmann Holst gift Rosenørn* (Margrethe Rosenørn). Født i Odense 3-9-1923. Studentereksamen, mat. nat. Praktik 1942-46.

1-5-1951 til 1-2-1953 bakteriologisk assistent hos Otto Mønsted. Yderligere oplysninger haves ikke.

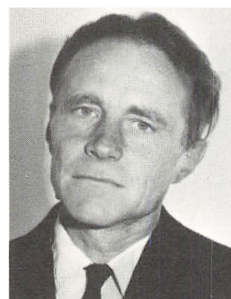

580. *Helge Irgens-Møller* (H. Irgens-Møller (i U.S.A.)). Født på Frederiksberg 21-1-1922. Realeksamen 1938. Praktik i årene 1938-42.

Efter eksamen Ph. D. i botanik ved Oregon State University 1958. Afhandling: »Ecotypic Variation in Douglas fir in Oregon«.

American-Scandinavian Fellowship 1949-50. Assistent ved Petawana Forest Experiment Station i Chalk River, Ontario, Canada 1951-52. Dernæst assistent ved Maria Moores Cabot Foundation for Botanical Research, Harvard University, Cambridge Mass. Dernæst Assistent and associate Professor at the School of Forestry, Corvallis, Oregon. Var i Danmark 1965 på legat.

Artikler i »Forest Science« og i »Silvae Genetica«. Adr.: Agric College. 1720 N 27th, Corvallis, Oregon U.S.A.

581. *Bent Bonne Jørgensen* (B. Bonne Jørgensen). Født i Viby J. den 16-7-1922. Præliminæreksamen, Praktik fra 1938-44.

Har fra 1949-51 været ansat i Västra Nylands Trädgårdsförening, Finland. Fra 1952-60 arbejdet hos A/S Dansk Shell. 1960-66 i aktieselskabet Agro-Kemi. Fra 1966 repræsentant for Farbenfabriken Bayer AG., Leverkusen. Bosat i Allerød, Pilealle 7, 3450 Allerød.



582. *Ida Elisabeth Bredsdorff-Larsen* gift *Irgens-Møller*. (Ida Irgens-Møller). Født i Hellerup 14-12-1920. Realeksamen 1937 og senere højskoleophold 1940-41. Praktik 1939-45.

Ansættelser efter eksamen: Ved Experimentalfältet som forsøgsassistent 1949. Laboratorieassistent 1949-51 på Askov Forsøgsstation. Laboratory technician ved Peter Bent Brigham Hospital 1952-54 (efter at ægteparret i foråret 1951 var rejst til U.S.A.). Research assistent ved Nutrition Research Laboratory 1954-58. Derpå deltid laboratorie tekniker ved Forest Entomology Laboratory 1965, 1966 og 1967. Fra 1967 og fortsat Laboratory technician ved Animal Nutrition Laboratory.

Co-author til følgende to artikler:

»Oxidized pyridine nucleotides in various fractions of blood and niacin and tryptophan metabolites in urine of women on controlled adequate diet«. Journal of Nutrition 1957. »Riboflavin in the blood and urine of women on controlled diets«, *ibid.* 1959. Bosat i Corvallis, Oregon, U.S.A. Se 580.

583. *Harriot Fabricius Ramsing Lorenz* (H. Ramsing Lorenz). Født i Flensborg 12-8-1920. Mellemskoleeksamen (Duborgskolen). Praktik 1936-39 og medhjælper 1940. Militærtjeneste 1940-43.

Ansæt efter eksamen hos Sandoz A. G. Basel som medarbejder hos den danske agent Josef Fuch A/S. Prokurist fra 1966 og fra 1968 direktør.

Adr.: Phistersvej 9, 2900 Hellerup.



584. *Kirstine Elisabeth Lund* gift *Rasmussen* (Lisbeth Rasmussen). Født i Svendborg 15-3-1924. Studentereksamen 1942, matematisk naturvidenskabelig linie. Praktik 1942-46.

1949 assistent i Sorø Akademis Have. Senere, siden 1963, lærer ved Gartner- og frugtavlshøjskolen »Søhus« pr. Søhus. Fra 1-7-1969 medarbejder ved Gartnerfagernes Efteruddannelse.

Adr.: Assensvej 28, 5853 Ørbæk.

585†. *Arne Levin Madsen*, født 1923 i Østerild, Hannered. Præliminæreksamen. Kursus i Fysik og kemi 1944-45. Praktik 1939-46. Heri indbefattet militærtjeneste. Fra august 1949 ansat hos havearkitekt Eywin Langkilde. Drev senere fra 1957 selvstændig havearkitektvirksomhed i København.

Død 19-12-1967. Nekrolog i *Horticultura* 1968, side 45.



586. *Britta Maria Mannerfelt* gift *Starnert* (Britta Mannerfelt-Starnert). Født 1-3-1916 i Solna, Stockholms län. Studentereksamen, latin-linie i Stockholm. 5 års praktik. Efter eksamen: 1949-51 assistent ved Växtfysiologiska Institutionen ved Lantbrukshögskolan, Ultuna. Medlem af Sv. Linné sällskapet fra 1951 og fra 1967 i Jönköpings botaniska sällskapet.

Adr.: Narvavägen 41, Jönköping, Sverige.



587. *Jørgen Mosegård*. Født i København den 6-4-1925. Søn af 214. Realeksamen og derefter praktik 1941-46.

Efter eksamen lærer ved havebrugshøjskolen Vilvorde, Charlottenlund, indtil ansættelse som konsulent for dansk Planteskoleejerforening i april 1953. Benytter helst titlen rådgivende civilhortonom. Har været lærer ved kursus på Teknologisk Institut, aftenskolen for gartnere i Hørsholm, Hellerup og Odense, Gartnerfagernes Efteruddannelse, Gartner og frugtavlshøjskolen Søhus, Arbejdernes oplysningsforbund og Folkeligt oplysningsforbund.

Har skrevet en artikel i bogen om Vækststoffer. Lærebog i Planteskoledrift, 1969.

Medlem af bestyrelsen for Foreningen af danske civilhortonomer fra 1961 til 1969, formand 1962 til 1969. Medlem af bestyrelsen for Foreningen af danske Have-

brugskonsulenter, Medlem af Regioneringsudvalget og Kemikalieudvalget.

Adr.: Elmedalsvej 33, 5250 Fruens Bøge.

588. *Aage Nielsen*. Født i Ny Solbjerg pr. Århus den 25-7-1920. Folkeskole 1927-35. 1. del af præliminærkursus 1943-44. Ollerup håndværkerskole 1942-43.

Efter eksamen: 1-4-1949 hos anlægsgartnerne H. P. Samuelson og Niels Nørgård, København. 1-7-1950 hos landinspektør N. Herlow, Køge. 15-3-1951 ansat ved Københavns amts Husmandsforeninger, Roskilde. 1-8-1953 på studieophold i U.S.A. ved arbejde i blomstergartneri. 1-5-1955 hos konsulent Asger Albertsen, Brørup. 7-8-1956 på stadsgartnerens kontor i Lyngby-Taarbæk kommune. 15-12-1960 hos havearkitekt N. Ulrichsen, Søborg. 1-3-1960 overgartner ved Århus kommunes parkvæsen. 1-5-1961 overgartner ved Gladsaxes parkvæsen.

Adr.: Stengårdsallé 208², 2860 Søborg.



589. *Jens Ove Rasmussen*. Født i Peirup pr. V. Aaby 23-6-1926. Præliminæreksamen. Praktik i årene 1941-46.

Efter eksamen: Sommeren 1948 i Bergianska Trädgården ved Stockholm. 1-4-1949 assistent hos kirkegårdsinspektør Råhaug-Askegård i Odense. 1-12-1950 undergartner ved Århus begravelsesvæsen. Fra 1-4-1963 overgartner ved Århus Vestre Kirkegård. 1952-57 konsulent og studiekredsleder for Kolonihaveforbundet i Århus samt lærer ved Jydsk Teknologisk Institut. Fra 1-1-1958 afdelingsleder og lærer på Gartner- og Frugtavlshøjskolen »Søhus« pr. Søhus. Fra 1958 tillige inspektør for Fællesudvalget for Sundhedskontrol og Fremavliv af Haveplanter (F.S.H.)

Siden 1960 redaktør af haverubrikker i 10-12 dagblade. Har sammen med Richard Hedegaard og nu afd. Kresten Bækhøj skrevet »Plantedyrkning på Friland«. En bog om grønsager under glas er under udarbejdelse.

1957 Formand for Jydske kreds af foreningen af danske Civilhortonomer. Medlem af bestyrelsen for Alm. d. Gartnerforenings Odense kreds og medlem af repræsentantskabet. Formand for landsforeningen »Den unge Gartner«. Medlem af bestyrelsen for Blomsterløgparken Langesø. Fra 1-7-1969 forstander for Gartnerfagernes efteruddannelse.

Adr.: Assensvej 28, 5853 Ørbæk.



590. *Axel Thuesen*, født i Randers 20-2-1920. Præliminæreksamen. Praktik 1942-46. Efter eksamen: fra april 1949 assistent på Statens forsøgsstation Spangsbjerg, Esbjerg.

Blev 1959 licentiatus agronomiæ med arvelighedslære som hovedfag. Hovedopgave: »Cytologiske studier og forædlingsproblemer i asparges«. Adr.: Ringen 51, 6700 Esbjerg.

591. *Birthe Thymann gift Hansen*, født 27-7-1924 i Torslev pr. Tureby. Realeksamen. Vinterkursus på Vilvorde 1944-45. Praktik 1940-44. Efter eksamen arbejdet ved handelsgartneri. Forlod faget 1951 og blev sygeplejeelev på Rigshospitalet. Rejste efter eksamen til Scotland og England for yderligere uddannelse. Har været sygeplejerske på Militærhospitalet. Har været nogle år på Grønland. Yderligere oplysninger haves ikke.

1950



592. *Axel Andersen*. Født 17-3-1926 i Tyrstrup, Sønderjylland. Mellemskoleeksamen og præliminæreksamen. Praktik fra 1941-47. Fra 1-4-1950 til 31-5-51 ansat på forsøgsgartneriet »Toftø«, Taastrup. Fra 1-6-1951 ansat under Københavns Begravelsesvæsen, først som undergartner og fra 1-10-1963 som overgartner. Fra 1-1-1968 redaktør af »Vore Kirkegaarde«. Adr.: Ørnevej 1, 2630 Taastrup.



593. *Lars Birger Turesson Aspegren (Lars Aspegren)*. Født den 14-4-1920 i Östra Eneby, Östergötland. Realeksamen 1937, Trädgårdsmästarexamen 1945. Praktik 1937-40 og 1942-43. 1945-46 hos Poul Olsson, Finland. Efter eksamen: 1950 konsulentassistent. 1951-54 faglærer på Tornedalens Lantmannaskola. 1955-68 gartner og lærer på Folkskola Seminariet i Luleå. I 1962 købt Bruksgården, »Selet«, Norrbottens län. Kartoffel- og anden køkkenurtdyrkning. Adr.: Bruksgården »Selet«, Lulavan via Luleå Norrbotten Län, Sverige.

594. *Carl Vilhelm Carlsen*, født 9-4-1926 på Frederiksberg. Præliminæreksamen. Praktik 1943-47. Efter eksamen 1-4 til 30-8-1950 leder af Mariaforbundets gartneri, Baunehøj, Jægerspris. Fra 1-9-1950 til 1-7-1954 formand i Hørsholm park. Derefter ansat en tid hos an-

lægsgartner Poul Rasmussen. Fra 1-12-1954 undergartner ved Københavns begravelsesvæsen med tjeneste på Vestre Kirkegård. Nu inspektør på Søllerød kirkegård. Adr.: Søllerødvej 13, 2840 Holte.

595. *Poul Johannes Dahl* (Poul Dahl). Født i Haarlev den 28-9-1924. Præliminæreksamen og derefter praktik 1941-46.

Ansættelser: 1950-51 vikarierende videnskabelig assistent ved Statens forsøgsstation Spangsbjerg. 1951-52 assistent hos konsulent Asger Albertsen, Brørup. 1952-1954 videnskabelig assistent på Blangstedgaard. 1954-61 Gartnerforeningen som konsulent. Fra 1961 gartneriejer i Haarlev. Havebrugskonsulent for de under direktoratet for børne- og ungdomsforsorgen hørende institutioner med havebrug og gartneri.

Adr.: Pilevænget 2, 4652 Hårlev.



596. *Birthe Folker* gift *Hansen* (Birthe Folker Hansen). Født i Roskilde 7-9-1923. Realeksamen. Praktik 1941-45. Fra 1-5-1950 til 1-1-1951 gartner på Fredehjemmet i Sønderborg. Har virket som havebrugskonsulent for dansksindede sydslesvigere. Husmoder.

Adr.: Dyrslægegården, Oksbøl, 6800 Varde.



597. *Anders Møller Gabel*, født 23-12-1921 i Øsløs pr. Vesløs. Præliminæreksamen 1945. Kursus på Beder 1942-43. Askov Højskole 1952-53. Praktik 1936-47. Efter eksamen: 1950-52 konsulent for foreningen for biodynamisk jordbrug og forsøgsassistent på Rødbjerggaard, Hornbæk. I 1952 på et 4 mdr. ophold i forsøgs-gartneriet ved Goetheanum, Dornach Schweiz og 4 mdr. praktikant i »Musterei Zweifel«, Zürich. Efter opgivelse nu lærer på en husholdnings-skole på Sjælland. Derefter planteskoleejer.

Adr.: Syd Stevns Planteskole, 4660 St. Heddinge.

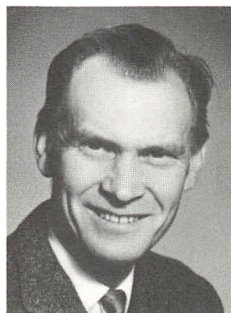

598. *Inge Groven* (I. Groven). Født i Skogn i Nordtrøndelag i Norge 7-11-1923. Folkeskole og senere Statens gartnerskole i Staup, 18 mdr. Endvidere Beder gartnerskole, udvidet kursus 3 mdr. Forberedelseskursus 10. mdr.

Efter eksamen: Master of Science 1959 ved Cornell University. Pomology: »Replant problems in apple and cherry trees«. 1959. 103 sider.

Fra 1950 videnskabelig assistent ved Statens forsøgsstation i Hornum pr. Aars. Var 1951-52 på New Zealand med 6 mdr. arbejde for Ministry of Agriculture. Har i 1962 været 6 mdr. på East Malling Research Station, Maidstone. Desuden flere andre kortere rejser. Har i tidens løb udsendt talrige beretninger, meddelelser og afhandlinger. Her nævnes kun ganske få: Sammen med Hans Christensen: »Oversigt over nogle af de for hævebruget og gartneriet vigtigste resultater af Statens forsøg i plantekultur, 95 sider, 1954. 1960: 2. udvidede udgave af ovennævnte, 200 sider (manuskript). »Frugttræernes grundstammer og deres fysiologiske kendetegn«, 1955, manuskript. »Frugter i haven«, 130 sider 1970. Fra 1970 vikarierende forstander.
 Adr.: Statens forsøgsstation, Hornum pr. 9600 Aars.

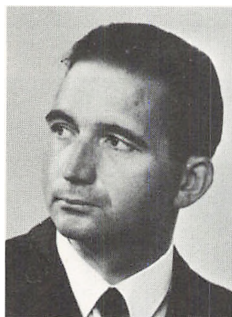

599. *Erik Lyngaard Hansen* (E. Lyngaard Hansen). Født i Ordrup 7-1-1924. Mellemskole og præliminæreksamen. Efter eksamen: 1-4-1950 til 31-12-1954 på Stadsgartnerens kontor i København. Fra 1-1-1955 til 31-10-1955 assistent hos Inspektøren for de kgl. Haver, Frederiksberg. Fra 1-11-1955 slotsgartner ved Sorgenfri slotshave.
 Adr.: Kongevej 6, 2800 Lyngby.

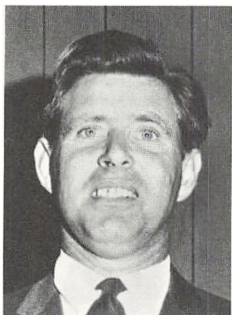

600. *Erik Ingwersen*, født i Odense den 22-12-1923. Præliminæreksamen. Praktik 1942-45 og 1946-47. Arbejdede efter eksamen for firmaet Geo J. Ball, West Chicago Ill. U.S.A. 1950-53. Derefter bestyrer for Dixie Greenhouses, Greenville South Carolina 1953-54. Fra 1954 bestyrer for Patterson's Greenhouses, Montezuma, North Carolina.

601. *Jørgen Valdemar Jensen* (Jørgen Jensen). Født 31-12-1924 i København. Præliminæreksamen. Praktik 1941-46.

Ansættelser efter eksamen: Fra 1-4-1950 til 15-5-1950 ansat i D. T. Poulsens planteskole, derpå indtil 15-5-1952 førstemand i Erling Nielsens frugtplantage, Guldborg. Fra sammedato leder af C. A. Lyknings frugtplantage i Faldsled, Fyn. Fra 15-5-1955 ansat ved HA-

FEX (Holbæk Amts Frugt Eksport), Svinnige. Fra 15-8 samme år bestyrer på »Salgsforeningen for dansk frugt« i Taastrup. Fra 1-4-1958 eksportmedarbejder i »Den gamle Have«, Frederiksdal. Fra 15-8-1959 eksportchef på GASA (Gartnerens salgsforening), Aalborg. Adr.: »Hvorupgård«, 9400 Nørresundby.

602. *Axel Valgarð Magnusson*, født 30-9-1922 i Hofsos, Skagfirði i Island. Realeksamen. 1938-41 elev på statens gartnerskole, Reykjum. Sluttede sin praktik på Ny Em-druphøj.

Efter eksamenen fra 14-5-1950 lærer ved ovennævnte islandske havebrugsskole og var der til 1-11-1967, da han forlod skolen for at tiltræde stilling som konsulent under Bunarðarfélag Islands, hvor han deler arbejdet med Oli V. Hansson. Var i 1953 i Danmark og arbejdede på Alm. Dansk Gartnerforenings laboratorium med henblik på at udvikle et lignende laboratorium på skolen. Har været på flere studierejser iøvrigt.

Adr. Bunarðarfélag Islands, Reykjavik, Island.

603. *Conny Riber Rasmussen* (C. Riber Rasmussen). Født på Ravnholt Gods, Herrested, Fyn den 31-1-1924. Realeksamen. Vinter- og eksamenskursus fra Vilvorde 1945-46 og 1947.

Ansættelser: Forår 1950 hos Bernh. Hansen, Ordrup. Sommer og efterår hos J. P. Jørgensen og P. Jørgensen, Bagsværd og Skovlunde (Champignon). Vinter og forår 1951: Ophold på hollandske, belgiske og engelske Champignon-forsøgsstationer. Sommer 1951: Ravnsbjerg handelsgartneri, Allerød (Champignon). Efterår: Virala champignongartneri (Finland). Forår 1952: Vilvordes planteskole. Derefter på 4 måneders studierejse til amerikanske champignon-laboratorier og kommercielle bedrifter. 1-8-1952 til 1-4-1966 leder af Landbohøjskolen nyoprettede Champignon-Laboratorium. Orlov fra 1-4-1966 til 1-4-1969. Ansøgte om afsked. Er nu fast tilknyttet til og medejer af Slack Brothers Ltd. i Canada (Waterloo, Quebec) og præsident for: Rasmussen Consulting Services Ltd. (Toronto, Ontario). Tilknyttet som konsulent en række europæiske champignongartnerier og foretager 6-7 rejser årligt.

Har udarbejdet rapporter om champignon-forsøgene og skrevet talrige artikler i inden- og udenlandske fagtidsskrifter samt i »Mushroom Science« (II-VII).

Var generalsekretær ved 4. internationale champignon-kongres i København 1959. Æresmedlem af de tyske, hollandske, franske, amerikanske og canadiske champignon-dyrker foreninger. Udnævnt til livsvarigt medlem af Mushroom Growers Association i England. Bestyrelsesmedlem af International Commission Mush-

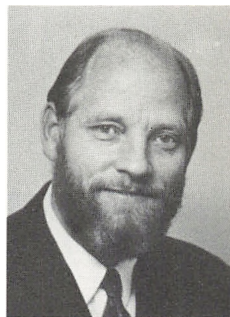

room Science. Præsident 1959–62. Modtog Substralprisen 1964.

Adr.: 20 Humewood Dr., Toronto 10, Ont. Canada.



604. *Jørn Palle Schmidt*, født 14–8–1923 på Frederiksberg. Realeksamen. 1943–44 vinterkursus på Beder. Taget kursus i tegning 1946–47. Praktik 1939–43. 1943 selvstændig anlægsgartner. 1944–45 medhjælper i Durup planteskole og en kortere til anlægsgartner. Derefter militærtjeneste. 1946–50 anlægsgartner og eget jordbrug i Herlev (bunddækkende planter til viderekultur). Fra april 1950 egen havearkitekt virksomhed. 1950–52 på stadsgartnerens kontor i Gentofte (halvdagsbeskæftigelse). Senere hos havearkitekt Aksel Andersen, Charlottenlund, hvis virksomhed Schmidt overtog fra september 1952. 1950 medlem af komiteen for bedømmelse af haveanlæg i Helsingør.

1964 sammen med arkitekt Knud Joos vinder af konkurrence om nyt kirkegårdsanlæg i Gullerup ved Herning. 1965 leder af landsforeningen af danske anlægsgartneres mesterkursus. 1–9–1966 ansat som lektor ved Landbohøjskolen i faget plantekendskab. 1968 sammen med Knud Joos vinder af indbudt konkurrence om en ny kirkegård i Lund, Skåne. Har bl. a. udført Værløse bymidte, Værebros Park, Trangårdsskolen og Gjellerupplanen.

Adr.: Åbrinken 131, 2830 Virum.



605. *Arne Johannes Thomsen* (Arne Thomsen). Født i Skarum på Mors den 31–8–1925. Præliminæreksamen 1941. Praktik 1941–47.

Efter eksamenen: 1950–51 studieophold i U.S.A. med arbejde hos John Barr, South Natick, Mass. 1952–54 videnskabelig assistent ved Hornum Forsøgsstation. 1954 og fremdeles videnskabelig assistent ved virologisk afdeling på Statens plantepatologiske forsøg.

Har udsendt en række beretninger om virologiske forhold, mest hos frugttræer, men også pryplanter.

Adr.: Bistrupgårdsvej 23, 3460 Birkerød.

606. *Erik Bacher*, født 18-2-1921 i Fravde på Fyn. Søn af nr. 209 Tønnes Bacher. Realeksamen. Praktik 1938-1941. 1941-48 eget gartneri i Ballerup. Fra 1. april 1951 assistent ved Statens Væksthusforsøg i Virum. Adr.: Hybenvej 57, 2830 Virum.



607. *Lars Ammitzbøll Hobolth* (L. A. Hobolth). Født i København 18-6-1924. Realeksamen 1941 og på Beder Gartnerskole 1942-43. Praktik fra 1943-47. Efter eksamen: Licentiatgrad 1965 med plantepatologi som hovedfag: Nogle undersøgelser over næringssubstraters påvirkning, infektionsforløbet, overvintringen og bekæmpelsen af Ascophyta pisi Lik. 1-4-1951 til 31-10-1951 ansat ved Statens Ukrudtsforsøg i Skovlunde. Fra 1-4-1952 til 31-8-1962 ansat ved afprøvningsafdelingen ved Statens plantepatologiske Forsøg i Lyngby. Fra 1-7-1965 ved Statens forsøgsstation, Studsgaard. Adr.: Haraldsgade 31, 7400 Herning.



608. *Annelise Jacobsen gift Hansen* (Annelise Hansen). Født i Aalborg 30-9-1924. Studentereksamen og senere på Beder Gartnerskole 1947-48. Praksis fra 1943 til 1948. Efter eksamen 1-4-1961 til 1-12-1962 ansat ved Sønderborg Fredehjem. Senere vikar i Botanisk Have, København. Har været lærer ved Gartnerens Brevskole. Adr.: Stationsvej 71, 5484 Uggerslev.

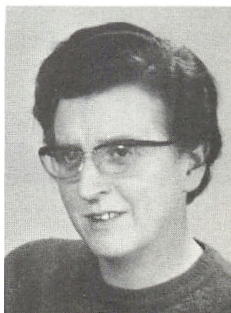

609. *Henrik Tofte Jacobsen* (Henrik T. Jacobsen). Født på Frederiksberg 21-2-1924. Realeksamen samt Vilvorde Havebrugshøjskole. Praktik 1943-46. Efter eksamen: Fra 1-7 s.k. trainee i U.S.A. og som sådan arbejdet 1951-53 i McLellans gartneri i California. Tog et kursus i tids- og bevægelsesstudier ved University of California. I 1953 vikar i R. Wibolts Frø-

avl og Frøhandel, Nakskov. Dernæst i A/S Svend Bruuns gartneri, Brøndby Strand. 1954 hos hande­lsgartner Th. Suhr, Lille Kastrupgård. Udvandrede til Canada og arbejdede 1955–58 i Butchart Gardens, Victoria, British Colombia. Forpagtede senere Royal Oak Mushroom Farms. Påbegyndte opførelse af egen virksomhed i 1968 »Jacobsen's Mushrooms«. British Colombia. Adr.: 2711 Martindale Rd. RR 5, Victoria, Brit. Colombia Canada.



610. *Gustav Jensen* (G. Jensen). Født i Odense den 24-7-1927. Folkeskole og Præliminæreksamen 1947, til­lægsprøve i matematik og fransk 1952. Senere taget licentiatgrad i 1956 med plantefysiologi som hovedfag: »Der ønskes en metode til bestemmelse af rodånding hos vandkulturplanter samt en undersøgelse af tempe­raturens indflydelse på åndingsintensiteten«. Efter eksamen ansat ved Den kgl. Veterinær- og Land­bohøjskoles plantefysiologiske laboratorium, senest som afdelingsleder. Har skrevet en række plantefysiologiske afhandlinger især om ionoptagelse og rodånding. Medlem af Licentiatforeningens og Amanuensisforenin­gens bestyrelser. Adr.: Alfevej 3, 2730 Herlev.



611. *Rasmus Hedeman Jensen Gaunholm* (R. Gaun­holm). Født i Århus 14-2-1928. Mellemskolekesamen. Praktik fra 1944-48. Efter kandidateksamen 1951 ad­gangseksamen til polyteknisk læreanstalt og 1957 civil­ingeniør (K). Ansættelser: 1951 assistent på Statens forsøgsstation Spangsbjerg. 1951-57 havebrugslærer på Vilvorde. 1957-1958 militærtjeneste. 1957-60 lærer på Københavns Tek­nikum. 1960-65 lærer på Århus Teknikum. Fra 1965 forstander for adgangskursus til sidstnævnte teknikum. Litterær virksomhed: Øvelsesvejledninger, opgavesam­linger og lærebøger i kemi og biologi. 1963-65: Sekretær i Århus Teknikums lærerforsamling. Fra 1969 medlem af hovedbestyrelsen for Landsforenin­gen af lærere ved teknika. Adr.: Kvædevej 6, 8270 Højbjerg.

612. *Søren Ove Nørby Jensen* (Søren Jensen). Født i Esbjerg 4-6-1927. Realeksamen. Praktik 1944-48. Efter eksamenen: Studententereksamen 1954. Filosofie Licentiat ved Stockholms universitet 1963 med organisk og analytisk kemi som hovedfag (»Preparation of some analogous to Dacorene«).

1957 undervisningsassistent ved Stockholms universitet, indtil 1964 i organisk kemi. Derpå afdelingsleder ved Institut för analytisk kemi, biocidsektionen.

Har skrevet artikler af organisk kemisk natur i fagtidsskrifter.

Adr.: Sveavägen 22, Sundbybery 2, Sverige.



613. *Finn Knoblauch*. Født i Dalum 12-6-1927. Præliminæreksamen og diverse kursus. På Askov 1947-48. Efter eksamenen Master of Science ved University of Maryland 1961: Physiology, Anatomy: »Wound Healing of Carrots (*Daucus Carota* L.) in Responce to Post-Harvest Conditions«.

Fra 1951 ansat ved Statens forsøgsstation Hornum. Har skrevet diverse beretninger i Tidsskrift for Planteavl. Adr.: Statens Forsøgsstation, Hornum, 9600 Års.

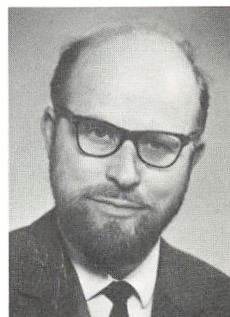

614. *Gunnar Nielsen*. Født i Ullerup (Torup Sogn) 19-9-1920. Realeksamen og senere Beder gartnerskole 1944-1945. Efter eksamenen: Licentiat 1964 med plantefysiologi som hovedfag. Opgave: »Måling af fotosyntese i blade med C-14-mærket kuldioxid«. Ansættelse: Videnskabelig assistent på Statens forsøgsstation, Blangstedgaard, Odense 1951-57. Fra 1-8-1957 videnskabelig assistent ved Atom-Energikommissionens forsøgsanlæg, Risø, Roskilde.

Litterær virksomhed: Sammen med A. Andersen og H. Sørensen: »Growth chamber for labelling plant material uniformly with radiocarbon«, 1951. Sammen med C. Riber Rasmussen: »Transportation capabilities of mushroom mycelium determined by means of radioactive isotopes«, 1962. Sammen med Ove Frydenberg: »Amylase isozymes in germinating barley seeds«, 1966. Sammen med A. J. Andersen og G. Gissel-Nielsen: »Effects of fertilization on the strontium-calcium and calcium-potassium relationship in plants, I«, 1967, m.fl. afhandlinger.

Adr.: Nellikevej 1, Vester Såby, 4330 Hvalsø.





615. *Niels Alfred Secher Paludan* (Niels Paludan). Født i Hellerup den 2-7-1927. Realeksamen og praktik 1943-1948 (herunder et ophold i USA 1947-48). Efter eksamen: Bestyrer på »Gripans« blomstergartneri i Ingå, Finland, dernæst 1-5-1958 ansat som videnskabelig assistent på Statens plantepatologiske forsøgs virologiske afdeling, Lyngby.

Litterære arbejder: En række afhandlinger om virus-sygdomme hos Asparagus, Dianthus, Beta, Cyclamen, Capsicum, Lycopersicum og Pelargonium udgivet i årene 1964-69.

Adr.: Nørregade 30, Tune, 4000 Roskilde.



616. *Ernst Schadegg* (E. Schadegg). Født i Herisau, Kanton Appenzell, Schweiz. Realeksamen samt i 1942-43 gennemgået havebrugsskolen i Oeschberg. Praktik fra 1935-1948, dels i Schweiz, dels i Danmark. Optaget i 1947 som ekstraordinær og i 1948 som ordinær studerende ved Landbohøjskolen.

Efter eksamen 1951-54 konsulentassistent ved Østifternes Haveselskab, Roskilde. 1954-56 videnskabelig assistent ved Statens forsøgsstation i Hornum. Fra 1956 videnskabelig assistent ved Statens plantepatologiske Forsøg, afprøvningsafdelingen.

Artikler i »Haven« samt i Schweiziske fagblade.

Adr.: Højetoft Vænge 56, 3500 Værløse.

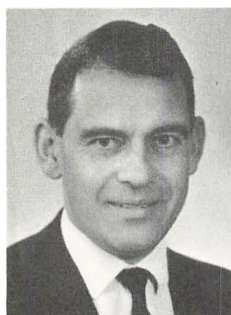

617. *Ole Swensson* (O. Swensson). Født på Frederiksberg 8-1-1923. Matematisk studentereksamen. Praktik 1942-47 afbrudt af militærtjeneste.

Efter eksamen: 1951 assistent ved Statens plantepatologiske Forsøg, Lyngby. 1952-54 hos »Midol« England og Danmark-Sverige. 1955-62 ansat hos A/S Ferrosan. 1962 planteavlskonsulent under Alm. dansk Gartnerforening, Aalborg, fra 1-7-1968 på Sjælland med bopæl i Slangerup. Fra foråret 1969 kommunegartner i Brøndbyerne.

Adr. Øvej 33, 3550 Slangerup.

1952

618. *Kai Krogh Andersen* (K. Krogh Andersen). Født i København 6-9-1924. Realeksamen. Praktik 1944-48 (1947 i Schweiz). Efter eksamen: Konsulentvikar i Hjørring. Dernæst tilknyttet firma K. Arnbak, Frugt-import. Senere tilknyttet A/S R. Sigvardt, eksportafdelingen (sprøjter).

Adr.: Ordrupvej 56, 2920 Charlottenlund.

619. *Kirsten Tove Cederfeld de Simonsen gift Lundsten* (Kirsten Lundsten). Født på »Erholm« den 7–8–1926. Studentereksamen, mat. nat. Praktik 1945–49. Efter eksamen: 1952–60 arbejde i Chemiherba og Jordbrugets Analysecentral. Fra 1–10–1960 til 1–10–1965 assistent i Inspektoratet for de offentlige Lysthaver. Fra 1–10–1965 videnskabelig assistent ved Landbohøjskolens champignon-laboratorium.
Adr.: Cæciliavej 34, 2500 København Valby.

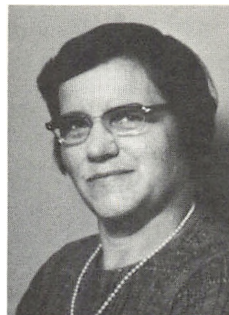

620. *Ingevald Börje Fernqvist* (Ingevald Fernqvist). Født i Karlstad, Sverige, den 9–6–1925. Realeksamen 1943 og studentereksamen 1946. Praktik i årene 1946–49. Efter eksamen: Lic. agro ved Landbohøjskolen 1957 med frugtavl som hovedfag: »Blomsterbiologiske undersøgelser over befrugtningsforholdene hos de som frugtbuske dyrkede arter af Ribes«. Agr. dr. 1966 ved Lantbrukshögskolan, Alnarp, på afhandlingen: »Studies on factors in adventitious root formation«. Ansættelse: Første assistent og statshortonom ved Statens Trädgårdsförsök (Alnarp, 1952–63. Statshortonom ved Inst. för Frukt- och bärodling, Lantbrukshögskolan, Alnarp, 1963. Har blandt andet skrevet: »Blomsterbiologiska undersökningar hos svarta och röda vinbär samt krusbär«, 1961. »Auxinhalt och rotbildning hos Ribes-sticklingar«, 1962. Sekretær i Nordiske Jordbrugsforskeres forening (NJF), havebrugssektionen.
Adr.: Inst. för Frukt – och bärodling, Lantbrukshögskolan 23053 Alnarp, Sverige.



621. *Eli Ragnhild Fog-Petersen gift Mølgaard* (Eli Mølgaard). Født i Aalborg, Frue Sogn, den 10–5–1913. Realeksamen, senere 11 måneders kursus på Vilvorde med eksamen. Praktik 1932–37 og derpå i England 1938–39. Fra 1952 ansat som havebrugskonsulent ved Viborg amts landøkonomiske Foreninger. Har skrevet artikler i »Jydsk Landbrug«. Har været lokalinspektør ved eksportkontrollen med frugt og grønsager.
Adr.: Trinbrædtvej 10, Hald Ege, 8800 Viborg.





622. *Johannes Hansen* (Johs. Hansen). Født i Odense den 16-5-1925. Realeksamen. Praktik 1943-49 (afbrudt af militærtjeneste 1947-48). 1-4-1952 assistent ved Statens plantepatologiske forsøg, Lyngby. 1-3-54 hos gartner Laurits Th. Larsen, Grønne-gyden, Stige. Fra 1-3-1960 haft selvstændig virksomhed med dyrkning af champignon. Bosat i Uggerslev. Adr.: Stationsvej 17, 5484 Uggerslev.



623. *Frank Evang Hejndorf* (Frank Hejndorf). Født i Århus den 14-4-1927. Realeksamen. Praktik 1944-48. Efter eksamen arbejdet på forskellige gartnerier i U.S.A. 1952-54, og blev derefter knyttet til Statens plantepatologiske forsøg, Lyngby. Skriftlige arbejder: Sammen med Mogens H. Dahl ud-givet »Haveplanternes sygdomme« (»Den grønne bog«) 16. udg. 1966. Skrevet »Blomster og planter i stuen«, Politikens Forlag 1967, også udkommet i Norge, Sverige og Finland. Adr.: Mølløvænget 47, 2800 Lyngby.

624. *Nils Dømbe Hiorth*, født 28-10-1920 i Oslo. Studentereksamen. 1944-46 på Statens Hagebrugsskole, Dømmesmoen, Grimstad. Praktik indtil 1947. Efter eksamen: 1952-53 arbejdet hos handelsingartner P. Hansen og i Arboretet i Hørsholm. Fra 1-3-1953 til 1-3-1954 overgartner på Lerchenborg. Derefter overgartner på Jordberga slot i Skåne. Fra 1-8-1954 ansat i Sydöstra Sveriges Plantskola i Asarum i Blekinge, hvor han bl. a. virkede som havearkitekt. Rejste nogle år efter til Californien, hvor han skal virke som havearkitekt. Yderligere oplysninger foreligger ikke. Sidste adr.: 4259 Highland Ave. San Diego 15 Californien, U.S.A.



625. *Ida Husted-Andersen gift Lundsten* (Ida Lundsten). Født i Veksø 5-9-1929. Realeksamen 1945. Praktik 1945-49. Efter eksamen: Laboratoriarbejde først som ansat, senere som selvstændig laboratorieindehaver 1952-63. Adr.: Mylius Erichsens Allé 33, 2900 Hellerup.

626. *Arne Stouenberg Lindholdt*, født 17-3-1926 i Vejle. Mellemskoleeksamen. Praktik 1942-48, bl. a. i Schweiz. Fra 1-4-1952 ansat hos stadsgartneren i København. Herefter havearkitekt i Odense i kompagniskab med havearkitekterne Klaaborg og Moos.
Adr.: Carlsen Skiødtsvej 72, 5000 Odense.

627. *Niels Torben Lundsten* (Torben Lundsten). Født i Middelfart den 9-6-1928. Realeksamen 1944, praktik 1944-48. Efter eksamenen laboratorieleder i Alm. dansk Gartnerforening, dernæst en periode selvstændig grosserer og konsulent, samt produktionschef hos K. Stormly Hansen. Fra 1-4-1965 inspektør ved Statens Plantetilsyn.

Har skrevet: »Undersøgelser over tomatkulturens næringsbehov« 1952. Medarbejder ved Politikens »Min Havebog«. Artikler i Dags- og Fagpressen.

Forskellige bestyrelseshverv. Fra 1968-1970 redaktør af Horticultura.

Adr.: Mylius Erichsens Allé 33, 2900 Hellerup.



628. *Søren Kristian Lystlund-Andreasen* (K. Lystlund). Født i Gludsted, Ejstrup kommune 11-6-1916. Folkeskole suppleret med kursus. Vinterskole på Beder Gartnerens skole 1946-47. Lærerkursus på Askov højskole sommeren 1955. Praktik 1934-49. I udlandet 1946.

Vinterlærer ved Beder 1952-55. Sommer: Konsulent ved Det jyske Haveselskab (planteskolekontrol), kons. i Sydslesvig. Fra 1-8-1955 laboratorieleder ved Gartnernes Planteavlslaboratorium i Aagaard, fra 1960 ved samme i Århus (Alm. d. Gartnerforenings Laboratorium). Skrevet »Grundstammer til frugttræer«, 1953.

Adr.: Albert Naursvej 14, 8270 Højbjerg.



629. *Else Mandal* gift *Tvede Sørensen*, født 9-1-1925 i Esbjerg. Real og studentereksamen. Praktik 1944-49. Fra 1-4-1952 til 1-4-1953 foretaget undersøgelser vedrørende vækstregulering for cand. agro Søren Thorup på Statens Ukrudtsforsøg. Fra 1-4-1953 assistent ved Statens plantepatologiske Forsøg. Yderligere oplysninger foreligger ikke.

Adr.: »Fredbo«, 3330 Gørlose.

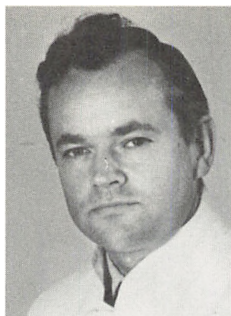

630. *Erling Dyrland Parbst* (Erling Parbst). Født i Lyngby 15-5-1925. Studentereksamen. Efter eksamenen: Var 1952-53 konsulentassistent i Odense. Dernæst 1953-1955 bestyrer for Johan Christensen's planteskole i Lyngby. Efter civilingeniøreksamen 1961, ansat hos NOVO A/S.

Adr.: Fortunvænget 25, 2800 Lyngby.



631. *Hans Hartvig Rambusch* (H. H. Rambusch). Født i København 24-10-1923. Studentereksamen, vinterkursus på Beder 1947-48. Praktik 1944-49.

Sommeren 1952, studieophold i England og Skotland. Derefter aftjent værnepligt ved civilforsvaret. Fra 1-4-1954 lærer ved Skårup husholdningsskole og timelærer på Skårup seminarium. Fra 15-8-1955 gartnerassistent ved Statshospitalet i Augustenborg. Fra 1-5-1958 hospitalgartner sammesteds.

Adr.: Palægården, 6440 Augustenborg.

632. *Niels Rasmussen*, født 7-5-1922 i Pedholt pr. Malling. Studentereksamen. Praktik fra 1943 til 1947. 1948-49 i U.S.A. som trainee hos rosenfirmaet Conard-Pyle i West Grove, Passadena, og MacGill & Son, Fairwiew, Oregon og Doty & Doerne, Portland, Oregon. Udvandret efter eksamen til Amerika og har arbejdet for Portland Rose Nursery i Oregon. Fra 1-5-1954 formand hos Conard-Pyle, West Grove, Passadena. Yderligere oplysninger savnes.

Adr.: c/o Portland Rose Nursery,
SE Madison Portland 14, Portland, Oregon, U.S.A.



633. *Øystein Syvertsen*. Født i Kristiansand, Norge den 19-11-1926. Realeksamen og vinterkursus på Beder Gartnerskole 1946-47. Praktik 1942-45 og 1947-48 militærtjeneste. Derefter på tegnekontoret for Kristiansand parkvæsen.

Efter eksamenen: Fra 1. juli 1952 ansat i Oslo kommune Plan- og anlægskontor. I 1957 assistent ved kunstakademiet i København, afd. for havekunst. 1959-64 havearkitekt ved kontoret for parkvæsen og idrætsanlæg i Oslo. Fra 1964 Plansjef ved Oslo kommune. Har skrevet om »turveier i Oslo«, 1967.

Adr.: Velliveien 12, Jar, Oslo, Norge.

634. *Knud Tvede Sørensen*, født 26-4-1927 i Nørre Lyndelse. Sønneson af nr. 57 Søren Sørensen. Realeksamen. Kursus på Askov højskole 1948-49. Praktik 1943-1947. Efter eksamen fra 1-4-1952 assistent ved Gartnerens samvirkende Regnskabsforeninger, Lyngby. Fra 1-4-1954 assistent ved Københavns grønttorv. Adr.: »Fredbo«, 3330 Gørløse.

635. *Anne Marie Margit Toft født Lundgård* (Margit Toft). Født i Sall 13-10-1923. Realeksamen og senere på Beder Gartnerskole. Fra 1952-58 bosat ved Göteborg. Fra 1-4-1961 ansat ved Københavns Universitets institut for systematisk botanik. c/o Botanisk laboratorium, Gothersgade 140, 1123 København K. Adr.: Højkær 35⁶, 2610 Rødovre.



636. *Knud Ove Toft* (Knud Toft). Født i Aalborg 18-9-1924. Forskole og senere Ahms kursus og Beder Gartnerskole. 1952 Trædgårdstekniska analyser for gartnere i Göteborg. 1958 arbejdet for Knud Stormly Hansen. 1962 i Botanisk Have. 1963 igen hos Knud Stormly Hansen. 1964 Dansk Chrysanthemum Kultur. Fra 1967 privat virksomhed. Adr.: Højkær 35⁶, 2610 Rødovre.



1953

637. *Esther Arrøe født Lund* (i U.S.A. er navnet Arroe). Realeksamen og senere kursus på Beder Gartnerskole 1948-49. Praktik i årene 1945-49. Efter eksamen: Master of Science in applied Science 1963 ved Montana State University. Hovedfag: Ecology and Genetics. Associate member of Sigma Xi (honorary soc.). Adr.: 63 Central Ave. Fredonia N.Y. 14063.



638. *Aage Stenbæk* (tidl. *Christiansen*). Født i Esbjerg 13-4-1924 som søn af nr. 166 Edvard Christiansen. Præliminæreksamen og senere vinterkursus på Vilvorde 1948-49. Praktik 1938-45. Derefter medhjælper på Spangsbjerg forsøgsstation. 1948 arbejdet i Anker Nielsens planteskole, Esbjerg. Vinteren 1952-53 lærer i tegning på Vilvorde.

Efter eksamen 1953 arbejdet ved anlægsgartneri hos E. Rasmussen, Søborg. 1953-56: Tegnestepraksis hos landskabsarkitekterne E. Langkilde, Sven Hansen og Niels Ulrichsen. Samtidigt hospiterende elev på Kunstakademiet.

Egen rådgivende virksomhed siden 1956. Tegneste: Spangsbjerg Kirkevej 33, 6700 Esbjerg.

Adr.: Eriksensvej 50, Fouerfelt pr. Esbjerg.



639. *Christian Rikardt Hedegaard* (Chr. R. Hedegaard). Født i Sunds 15-8-1914. Folkeskole og adgangseksamen fra Ahms kursus. Praktik 1944-49.

Efter eksamen: 1-5-1954 til 1-8-1956 inspektør hos Oluf Kristensen, Ny Kastrupgaard. Dernæst assistent hos sprøjteentreprenør Erik Svendsen, Århus. Samtidig lærer på Århus tekniske skole. Fra 15-5-1957 lærer på Beder Gartnerskole.

Medforfatter til lærebogen: »Plantedyrkning på fri-land«, 1969). »Plantelære og stueplantepleje for binderiskoler«, 1968.

Adr.: Vilhelmsborgvej 11, 8330 Beder.

640. *Arne Knudsen*, født 2-12-1926 i Nors, Thy. Real-eksamen. Beder gartnerskole. Fra 1. april 1953 assistent hos konsulent Asger Albertsen i Brørup. Fra 1-12-1954 konsulent for landbo- og husmandsforeningerne i Nordvestsønderjylland.

Adr.: 6510 Gram.



641. *Karen Agnete Madsen* (Agnete Madsen), født 31-1-1929 i Ollerup. Præliminæreksamen. Praktik 1946-1950. 1953-56 assistent ved Statens forsøgsstation, Askov laboratorium. 1956-59 hjælpearbejde i Grækenland. 1959-60 »free lancing«, 1960-66 videnskabelig assistent ved Statens forsøgsstation, Spangsbjerg, Esbjerg. Fra januar 1967 associate expert under FAO, stationeret på Malta.

Adr.: c/o Fru Kirstine Madsen, »Rosenly«, 5761 Ollerup.

642. *Inger Birgitta Näsström, gift Ankjær Olesen*. Født 22-4-1929 i Dorotea, Västerbottens län. Realeksamen. Vinteren 1949-50 elev på Vilvorde. Praktik indtil 1950. Fra 1953 hos havearkitekt Eric E. Wilén i Örebro. Fra 1955 hos havearkitekt, kirkegårdsinspektør Sven Hansen, Gentofte.

Ard.: Nordvænget 43, 3450 Allerød.

643. *Günter John Toosbuy (J. Toosbuy)*. Født 14-5-1942 i Søllerød. Realeksamen og derefter praktik i årene 1942-50. Efter eksamen fra 1-4-1953 ansat som forædlingsassistent i firmaet J. E. Ohlsens Enke. Fra 1-10-1960 ansat som eksportsalgschef i firmaet L. Dæhnfeldt, Odense.

Har i en årrække været medlem af bestyrelsen i Sjællandskredsen af Foreningen af danske Civilhortonomer. Redaktør af havesiden i »Bygge og Bo« 1957-60. I årene 1957-60 undervist i havebrug ved aftenkursus i F.O.F. 1963 og 1969 været dommer ved Floralie-udstillingen i Frankrig.



1954

644. *Aage Andersen*, født i Brørup 25-2-1931. Mellem-skole. Praktik fra 1945-50. Efter eksamen stud. lic. agro. 1966-69. Afsluttende forelæsning 19-5-69. Hovedfag blomsterdyrkning (Hovedopgave: Klimafaktorerens indflydelse på bladtemperaturen).

Ansættelser: 1954-55 militærtjeneste. 1955-56 hos stadsgartneren i København, 1956 ved Cornell University, N.Y. U.S.A., 1957 Longwood Gardens, Pennsylvania. 1958-60 hos stadsgartneren i København. 1960-62 hos Produktivitetsudvalget for Gartneri og Frugtavl. 1962 videnskabelig assistent, senere amanuensis ved Havebrugsafdelingen, KVL. Fra 1-2-1969 lektor i plantedriving ved Landbohøjskolens havebrugsafdeling.

1959-67 formand for »Foreningen af danske Civilhortonomer, Sjællands kreds«.

Adr.: Birkeengen 9, 2740 Skovlunde.



645†. *Inger Johanne Bordewick*, født 29-5-1927 i Oslo. Studentereksamen. 1949-50 gennemgået Statens gartner-skole i Oslo, anlægsgartnerlinien. Praktik 1946-51 Fra maj 1954 ansat ved havearkitekt- og anlægsgartnerfirmaet »Norske Hager«, Oslo.

Død 20-8-1957. Nekrolog i Horticultura 1957, side 164.



646. *Grethe Winther Christensen gift Pilgaard (G. W. Pilgaard)*. Født i København 5-8-1927. Mellemskoleeksamen, praktik 1947-51. Efter eksamen: Assistent i Danmarks Blomsterløgavlerforening fra 1966. Adr.: Vejle pr. 5651 Allested.



647. *Jørgen Vittrup Christensen*. Født i Hjørring den 23-10-1929. Adgangskursus efter alm. folkeskole. Praktik 1944-47 og 1949-51 (Holland, Frankrig, England). Efter eksamen: Master of science ved Cornell universitetet, U.S.A. 1954-62 videnskabelig assistent ved Blangstedgaard, fra 1962-64 konsulent for Danmarks Erhvervsfrugtavlereforening, og atter fra 1964 knyttet til Blangstedgaard som videnskabelig assistent. Medlem af publikationsudvalget under Statens Forsøgsvirksomhed i Plantekultur. Har i tidsrummet 1958-69 udsendt en række beretninger og afhandlinger vedrørende frugtavl: Grundstammer til æble- pære- og blommetræer, beskæring af æbletræer, sortsforsøg med pære- og kirsebær. Mechanical harvesting of berries, Numerisk undersøgelse af morfologiske kendetegn hos sødkirsebær med bestemmelsesnøgle. Register of sweet cherry cultivars in Scandinavia og andre. Adr: Rødkløvervej 5, 5000 Odense.

648. *Svend Aage Christensen (Svend Aa. Christensen)*. Født i Holsted 17-4-1932. Mellemskoleeksamen 1951. Praktik 1946-51 (væksthusgartneri og forsøgsvirksomhed). 1954-55 militærtjeneste, 1955-56 vikar som videnskabelig assistent ved Kartoffelfondens forædlingsstation i Vandel. Fra 1956 forsøgsleder for Produktivitetsudvalget for gartneri (landbrugsministeriet). Fra 1958 medlem af bestyrelsen for Foreningen af danske civilhortonomer, fra 1959 foreningens sekretær ved oprettelsen af sekretariatet. 1958-60 undervist på Vilvorde. 1960 redigeret tidsskriftet »Det unge gartneri«. Censorsuppleant i faget plantedrivning. 1960-61 manuskript og drejebog til filmen »Markvandring«. 1962 Danmarks medlem af Internationale commission for Horticultural Engineering. 1965 medarbejder ved »Blomster under glas«. 1966-67 medarbejder ved »Dictionary of Horticulture« (1970). Har bl. a. skrevet »Markvandring«, 1961 (også udkom-

met på engelsk). »Rentabilitet i drivhus- og frilandsgartneri«, 1962, »Rentabilitet i frugtavl« 1963-64, »Klimaregulering i væksthuse« 1963, »Træbeskyttelse« 1967. Adr.: Bernstorffsvej 242, 2920 Charlottenlund.

649. *Jens Kristian Brorson Fich* (Jens Fich). Født i Aagaard 5-5-1927. Søn af 228, Christian Fich. Alm. folkeskole plus aftenkursus. Praktik 1941-51 indbefattet soldatertid og et år i England hos J. Bond, Ashington, Dorset.

Fra 1-4-1954 konsulent i Det jydskes Haveselskab, først i Århus, senere i Aalborg. Fra 1-4-1958 til 1-7-1965 lokalinspektør for FSH. Fra 1-7-1965 fremavlskonsulent og inspektør i Fællesudvalget for Fremavl og Sundhedskontrol med Havebrugsplanter (FSH).

Har skrevet diverse artikler i blade og i »Havens Evighedskalender« D.j.H. 1964. Fra 1-10-1958 til 1-4-1963 lokalinspektør for Statens Plantetilsyn i Aalborg amt.

Adr.: Købkesvej 47, 9000 Aalborg.

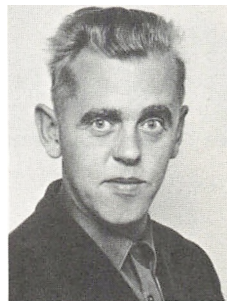

650. *Marianne Flach de Neergaard* gift *Marstrand*. Født på Førslev pr. Fuglebjerg den 17-1-1928. Praktik 1948-51 efter nysproglig studentereksamen. Efter eksamenen :Arkivararbejde for professor Georg Georgsen samt tegnestuearbejde for Agnete og Erik Mygind. Har i Århus og på øerne tegnet nogle mindre haver.

Er til november 1970 med sin mand ved Swaneng Hill School, Serowe i Botswana, det tidligere Bechuanaland, Syd Afrika.

Adresse for tiden: P. O. box 101, Serowe Botswana, Afrika.



651. *Mogens Hansen*. Født i Aagaard den 28-10-1931. Almindelig forberedelseksamen i 1947. Praktik 1947-1951. Efter eksamenen: Master of Science ved Rutgers State university, New Jersey, USA, 1961. Hovedfag: Frugtavl. Opgave: »Apple condition and quality characteristics as related to fertilizer treatment«.

Fra juli 1955 konsulent i Almindelig dansk Gartnerforening, sydjysk distrikt. Har skrevet enkelte større artikler i Gartner-Tidende og forsøgsberetninger i Aarbog for Gartneri. Udgivet et kompendium i plantefysiologi for gartnerfagenes efteruddannelse 1967. Søn af 230.

Adr.: Poppelallé 15, 6030 Bramdrupdam.



652. *Nils Lennart Seved Lundström* (Lennart Lundström). Født i Säter, Sverige den 29-7-1925. Efter alm. folkeskole frivillig aftenskole i et omfang som til real-



eksamen. Senere Experimentalfältets trädgårdsskole 1947-49. Forud herfor praktik 1940-47. Endvidere diverse aftenkurser i engelsk og italiensk. Efter eksamenen: assistent hos havearkitekt Eigil Kiær. Derpå ved Københavns begravesvæsen. Januar-april 1955 ved Hannover parkforvaltning. Derpå vikarierende lærer i havebrug ved Folkeskoleseminariet i Falun og fra 1-10-56 trädgårdsinstruktør ved Kopparbergs läns Hushållningssällskap. Fra 15-6-1958 havebrugskonulent ved Fastighetskontoret i Stockholm. Udarbejdet en »Værdelingslista för park- och trädgårdsanläggningar«, 1967 (gældende i hele Sverige). Medarbejder ved fagpressen. Klubbmestare i »Föreningen Sveriges Trädgårdskonulenter«. Styrelsesposter i forskellige idrottssammenhang. Adr.: Boforsgatan 15, Farsta, Sverige.

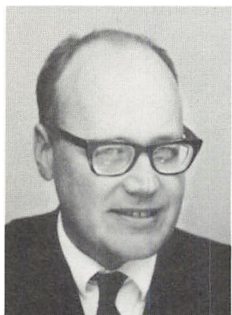

653. *Hans Mathiesen (H. Mathiesen)*. Født 9-2-1929 i Korsør. Sønsøn af nr. 65 Karl Hugo Mathiesen. Realeksamen og vinterkursus på Vilvorde 1949-50. Handelseksamen 1951. 1945-49 praktik i forskellige danske planteskoler. Rejste efter eksamen som trainee til U.S.A. 1954-55. 1955-65 drevet planteskole i Korsør. Arbejdet som rationaliseringskonsulent 1965-66. Ansat 1967 som konsulent i I/S Knutssøns Special Agenturer (K.S.A.), Hørsholm. Fra 1-7-1969 ansat i A/S Jiffy-Scan, Gøngehusvej, Hørsholm. Adr.: Opnæsgaard 7, 2970 Hørsholm.

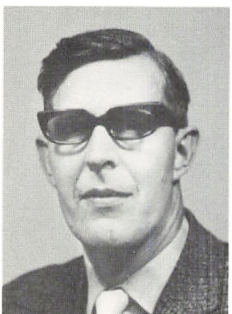

654. *Leif Åke Walfrid Olsson*. Født 18-6-1930 i Grankulla, Finland. Realeksamen. Praktik fra 1947-49, bl. a. hos W. Hauenstein Söhne, Rafz, Schweiz. Efter eksamenen arbejdet hos faderen (planteskoleejer, havearkitekt). Fra 1. august 1954 i Rosedale Nurseries, Eastview, N.Y. og fra december 1954 i »Monrovia Nursery Co. California. Yderligere oplysninger foreligger ikke. Adr.: c/o P. Olsson, Grankulla, Finland.

655. *Anders Pedersen Pilgaard (A. Pilgaard)*. Født i Struer 17-5-1927. Realeksamen 1943 og 1947-48 på Beder Gartnerskole. Efter eksamenen: 1954-56 på Statens forsøgsstation, Spangsbjerg, Esbjerg. Derpå ansættelse på L. Dæhnfeldts forsøgsgartneri, »Hunderup«, Odense 1957-1960. Fra 1961 konsulent i Danmarks Blomsterløgavlerforening. Adr.: Vejle pr. 5651 Allested.

656. *Niels Schmidt*, født den 6-3-1930 i Holsted. Handelsmedhjælpereksamen. Fra april 1954 ansat på Carls-høj frugtplantage, Lyngby. I 1955 i Oregon i U.S.A. arbejdet hos frugtavler Thomsen i Hood River Valley. Fra 1-10-1955 lærer i frugtavl ved Den fynske gartner-skole.

Adr.: Gartner- og frugtavlerhøjskolen »Søhus«, 5493 Søhus.

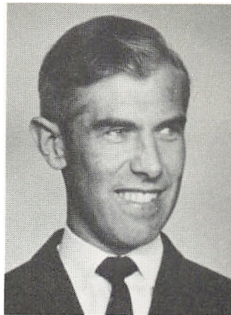

657. *Sigfred Salomon Willhammar* (Sigfred Willhammar), født den 20-7-1916 i Kalvsvik i Kronobergs län. Realeksamen. Efter kandidateksamen arbejdet hos havearkitekt E. M. Deichmann, Charlottenlund. Fra 15-7-1954 ansat som planteskoleinspektør i Sverige med kontor på Alnarp. Har foretaget mange studierejser. Har været medarbejder ved »Woordenlijst voor de tuinbouw in zeven talen«, Haag 1955. Har iøvrigt skrevet artikler i fagpressen.

Adr.: Falkvägen 27, Åkarp, Sverige.

1955

658. *Marius Gerard Amsen* (M. G. Amsen), født i Amsterdam 26-11-1927. Praktik 1947-52. Matematisk studentereksamen.

Ansættelser: 1955 Statens Ukrudtsforsøg. 1956 Champignon-Laboratoriet, 1959 Alm. dansk Gartnerforenings laboratorium i København. Fra 1962 videnskabelig assistent ved Statens Væksthusforsøg.

Adr.: Langkjærvænge 16, 3500 Værløse.



659. *Måns Vidar Ginman* (Måns Ginman), født i Hälsingfors, Finland 1-4-1930. Efter eksamenen virket som anlægsgartner og på professor C. Th. Sørensens tegnestue. Studerede 1956-68 ved Kunstakademiets afdeling for havekunst og fik afgang derfra 1958. 1958-59 ansat som havearkitekt hos C. Th. Sørensen og hos havearkitekt Ole Nørgaard 1960. Selvstændig havearkitekt i Finland i årene 1961-63. Fra 1964 i kompagniskab med Ole Nørgaard, Gentofte.

Adr.: Stampedammen 34, 2970 Hørsholm.

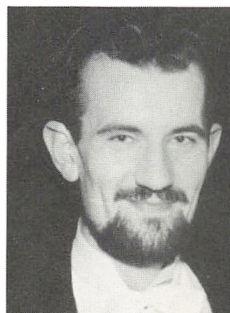

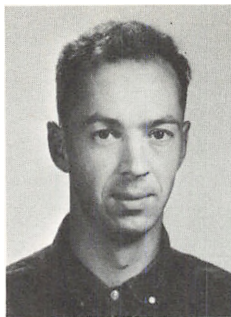

660. *Mogens Koch*. Født på Frederiksberg 12-6-1932. Søn af nr. 243 Terkel Koch. Realeksamen. Praktik fra 1948-1951 og derefter indkaldt til Civilforsvaret (CF). Efter eksamenen hos Rod McLellan, San Francisco 1955-1956. Hos A. N. Pierson, Connecticut 1956-57. Hos J. E. Ohlsens Enke, Taastrup 1957-58. Rejste til Canada og fik ansættelse hos Langley Greenhouses Ltd. British Columbia. Eget gartneri fra 1961: »Koch Greenhouses Ltd.«, Langley, B. C. Canada.
Adr.: Koch Greenhouses 3364, 240 Street, Langley, British Columbia, Canada.



661. *Lis Larsen født Jørgensen (Lis Larsen)*. Født i København den 28-9-1929. Studentereksamen. Praktik 1948-52. Ansat efter eksamenen på Alm dansk Gartnerforenings laboratorium som laborant; fra 1962 laboratorieleder sammesteds.
Adr.: Ungarnsgade 27⁴, 2300 København S.

662. *Svend Petersen Lindholdt*, født 29-12-1914 i Vojens. Kursus. Praktik 1930-35. Har arbejdet ved anlægsgartneri hos Valdemar Hansen, E. Kiær, Sørensen & Nørgaard, Bispebjerg kirkegård og i Gentofte kommune. Anlægsgartner i Vojens.
Adr.: Torning, 6120 Hammelev.



663. *Finn Raen*, født i Birkenes 10-3-1925. Folkeskole, gartnerskole, landbrugsskole og forkursus til landbruks-højskolen.
Efter eksamenen: 1955-57 lærer ved Gjennestad Gartnerskole. Fra 1957 overlærer ved Vest-Agder Landbrugsskole, Søgne.
Adr.: c/o Søgne Landbrugsskole, Søgne pr. Grimstad, Norge.

664. *Jonne Ferdinand Törmä* (Jonne Törmä). Født i Hausjärvi (Finland) 5-9-1916. Student 1936. Agronom-eksamen ved Helsingfors Universitet 1945. Praktik 1938-1940. Efter agronomeksamen: Assistent ved Leteensus mosskultur forsøgsgård 1943, vikarierende forstander for samme anstalt i 1944. Derefter 2. assistent ved Landbruksforsøksanstaltens trädgårdsavdelning i Piikkiö 1945. Dernæst 1946-52 sekretær og virksomhedsleder i Finlands Trädgårdsförbund (Puutarhaliitto). Efter hortonomeksamen: Trädgårdsinspektör i den finske landbruksstyrelse 1955-57. Fra 1-7-1957 Stadsträdgårdsmästare i Helsingfors.
 Adr.: Hammarskjöldsvägen 1, Helsinki 25, Finland.



1956

665. *Jens Jørgen Bolvig*. Født 15-1-1930 i Aalborg. Realeksamen. Turistchef i Hjørring. Har været medvirkende ved hærens civilundervisning. Nu erhvervschef i Hjørring.

666. *Knud Dahl*. Født i Næsborg sogn pr. Løgstør den 23-3-1925. Praktik i 5 år efter almindelig folkeskole. Derefter 5 måneder på Vilvorde og optagelseskursus til Landbohøjskolen (Ahms kursus). Efter eksamen: assistent på stadsgartnerens kontor i København fra 1-4-1956 til 31-8-1957. Gartner ved Universitetsparken fra 1-9-1957 til 31-12-1963. Fra 1-1-1964 amanuensis ved Botanisk Have i København.
 Adr.: »Friheden« Kirkeltevej 59, 3450 Allerød.



667. *Carl Jørgen Eistrup*. Født 15-2-1929 i Brønsholm, Karlebo Sogn. Praktik i fem år. Matematisk studentereksamen i 1947. Ansat ved Københavns begravelsesvæsen 1-4-1956 til 31-8-1962. Fra 1-9-1962 kirkegårdsinspektør ved Gentofte Kirkegård.
 Adr.: Liljevej 17, 2970 Hørsholm.





668. *Egon Jensen*. Født i Silkeborg 28-11-1931. Mellem-skoleeksamen 1947. Praktik 1947-1953.

Efter eksamenen: Videnskabelig assistent ved Statens Væksthusforsøg i Virum 1-4-1956 til 31-12-56. Konsulent i Odense-området for Alm. dansk Gartnerforening fra 1-1-1957.

Har medvirket ved »Blomster under glas«, 1964. »Berlingske Haveleksikon« 1966. Skriver jævnligt i Gartner-Tidende.

Adr.: Ligustervænget, 5250 Fruens Bøge.



669. *Erik Klubien*. Født i Shanghai, Kina, den 17-6-1923. Realeksamen og senere Frejlev frugtavlsskole. Efter eksamenen ansat ved Statens forstlige forsøg i Springforbi. Derefter havebrugskonsulent ved Østifternes Haveselskabs Frederiksborg-afdeling, Vest.

Adr.: Lundegårdsvej 22, Bloustrød pr. 3450 Allerød.



670. *Finn Larsen*. Født 11-3-1930 i København. Realeksamen. Praktik 1947-53 med ophold bl. a. i Holland hos Vuyk van Nes, Boskoop.

Efter eksamen Licentiat 1963 med frugtavl som hovedfag: »Solbærplantens vækst og kvælstofoptagelse«. 1956-1958 ansat som videnskabelig assistent på Statens forsøgsstation, Hornum. Fra 1-5-1964 tilknyttet Landbohøjskolens havebrugsafdeling som amanuensis og fra 1-2-1970 vikarierende lektor i faget køkkenurter. Har i efteråret 1968 været på en 2 måneders studierejse i Rusland og sommeren 1970 i Litauen.

Adr.: Lille Vasbyvej 5, 2640 Hedehusene.

671. *Per Mohr*. (P. Mohr). Født på Frederiksberg 10-2-1933. Søn af 247 Ove Mohr. Taastrup privatskole, mellemkoleeksamen. Senere realeksamen fra Sct. Jørgens Gymnasium. Praktik bl. a. i England.

Efter soldatertjeneste daglig leder af virksomheden Brdr. Mohr. (Roser, Freesia, Orchidéer, Amaryllis samt pæreplantage.

Adr.: Hvissingevej 188, 2600 Glostrup.

672. *Bjarne Olesen*, født 19-1-1930 i Nykøbing Mors. Realeksamen. Kursus på Vilvorde. Efter opgivelse ejer af en planteskole. Adresse ikke kendt.

673. *Jon Stene*. Født i Byneset ved Trondheim den 11-6-1930. Brevskole og kursus på Hamar i 1952. På Staup hagebruksskole ved Levanger 1948-49 og tillægs-eksamen sammested 1950-51. Efter eksamenen: 1956-58 havebrugslærer ved Telemark landbruksskole, Ulefoss. 1958-60 reisesekretær i Det norske Hageselskap, Oslo. Fra 1960 konsulent ved Norsk Gartnerforening i det Nordenfjeldske distrikt.

Litterær virksomhed: Omarbejdelse af Torfinn Skards »Dyrking av grønnsaker, frukt og bær«, 1962. Har udarbejdet en række forsøksmeldinger: »Tiltrekningsforsøk med tomat«, »CO₂ i veksthus med salat«, »Sagflis, kutterflis og torvstrø som jordforbedringsmidler ved dyrking af tomat«. Alle fra Statens forsøgsgård, Kvithamar ved Trondheim, hvor J. S. har station. Desuden artikler i fagpressen. Udgiver til de faste klienter eget stencileret blad 1 gang månedlig.

Adr.: c/o Statens forsøgsgård »Kvithamar«
Stjørdal, Norge.



1957

674. *Arne Skytt Andersen* (A. Skytt Andersen). Født i Årslev, Brabrand den 27-4-1931. Realeksamen 1947 og derefter praktik indtil 1952. Efter eksamen arbejdet på diverse gartnerier i USA 1957-58 og ved US Department of Agriculture, Agricultural Research Service 1958-60. Tog i 1960 Masters Degree i Minnesota (plantefysiologi) og opnåede PhD-graden i Iowa på afhandling: »Auxin Physiology of Glucobrassicin«.

Fra 1960 ansat som amanuensis ved Plantefysiologisk Laboratorium. Under orlov: stipendiat under National Science Foundation 1964-66. Skriftlige arbejder: en række afhandlinger i »Physiologia Plantarum« o. lign. Adr.: Amalievej 25, 3330 Gørløse.



675. *Palle Christian Bruun* (Palle Bruun). Født på Frederiksberg. Sønneson af nr. 100 Svend Bruun. Realeksamen og prøve i bogholderi. Praktik 1951-54, sidste tid i England hos C. Madsen Ltd. Cheshunt.

Efter eksamenen: 1 år på Colorado State University 1957-58. Hovedopgave: Nellike. Fra 1965 medejer af gartneri i Italien, Migliarino, Pisano. Nellikestiklinger. Adr.: S. B. Talee Migliarino, Pisano, Italien.



676. *Birger Johan Farestveit* (Birger Farestveit). Født i Modalen, Norge, den 8-10-1929. Praktik og skole: 1948-1949 Tomb Jordbruksskole, 1951-52 Gjennestad Hagebruksskole, 1952-53 Statens Gartnerskole, Oslo. Dernæst studenterkursus i Hamar 1953-54.

Efter eksamen: Lic. agro. 1963 med plantepatologi som hovedfag: »Om ioniserede strålings indflydelse på virusværtplanteforholdet«. Senere eks. i genetik.

Ansættelser: Statens plantepatologiske forsøg Lyngby 1957. Landbohøjskolens arvelighedslaboratorium 1958. Atomenergikommissionens forsøgsanlæg på Risø 1959. Landbohøjskolens havebrugsafdeling fra 1963 med planteforædling som hovedarbejdsområde. Underviser siden 1-2-1970 i planteforædling hos køkkenurter, blomster m.v. ved KVL havebrugsafdeling.

Litterær virksomhed: »Radioactive irradiation of virus in vivo« 1965. »Bestråling af nelliker med accelererede elektroner« 1966. »Væksthusnelliken, *Dianthus caryophyllus* - træk af dens udviklingshistorie« 1968, »Flower colour chimeras in glasshouse carnations, *Dianthus caryophyllus* L.« 1968.

Adr.: Moltkesvej 57, 2000 København F.

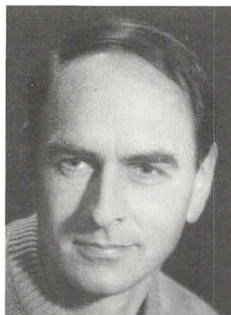

667†. *Jens Gunnensen*. Født på Albuen, Kappel Sogn ved Nakskov. Realeksamen. Praktik 1948-52. Efter eksamen studieophold i USA 1957-59.

Købte efter tilbagekomsten fra USA gården »Søholt«, Brøndby Strand 1959 af Nissen Petersen & Mikkelsen, med frugtplantage. Byggede gartneri 1961-63 (roser, Kalanchoë). Solgte det hele, men forpagter det med bestyrer. Flyttede til Hørsholm, hvor nyt gartneri er ved at blive bygget. Se 680.

Død 31-3-1969.



678. *Jørgen Georg Julius Holm* (Jørgen Holm). Født i København den 17-2-1932. Realeksamen. Praktik i årene 1948-52. Derefter militærtjeneste. Efter eksamen 1957-59 studieophold i USA ved gartnerier og forsøgsstationer. 1-1-1959 ansat som konsulent i Østifternes Haveselskab i Maribo amt.

Undervisning i havebrug på Næsgaard Agerbrugsskole. Fra 1-3-1964 fast medarbejder ved »Landsbladet«.

Adr.: Sundkrogen, Sundby L., 4800 Nykøbing Falster.

679. *Mogens Jepsen* (M. Jepsen). Født i Farum den 20-5-1927. Praktik 1942-54. Mellemskoleksamen samt Frugtavlerskolen i Frejlev 1945.

Efter eksamenen: Et års studieophold på Michigan State University, USA september 1962 til august 1963, stipendiat. 1957 ansat som videnskabelig assistent på Spangsbjerg forsøgsstation og 1958 på Statens Ukrudtsforsøg i Skovlunde. 1958-59 undervisningsassistent på Mikrobiologisk Laboratorium og Plantefysiologisk laboratorium på Landbohøjskolen. Videnskabelig assistent på Havebrugsafdelingen 1959-62. Fra 1964 inspektør ved Statens Plantetilsyn.

Redaktør af beretningen fra Statens Plantetilsyn. Har forfattet diverse artikler.

1956 formand for De studerendes råd ved Landbohøjskolen. I bestyrelsen for »Foreningen af tjenestemænd ved institutioner under landbrugsministeriet«. 1965-68 formand for Sjællandskredsen af Foreningen af danske Civilhortonomer.

Adr.: Statens Plantetilsyn, Gersonsvej 13, 2900 Hellerup.



680. *Birte Mikkelsen* gift *Gunnerson* (Birte Gunnerson). Født på Frederiksberg 7-5-1933. Realeksamen. Praktik 1950-54 og derefter medhjælperprøve. Studieophold i USA 1957-59. Flyttet gartneriet »Søholt« (Brøndbyvester) til Hørsholm.

Adr.: »Søholt«, Stumpedyssevej 9, 2970 Hørsholm.



681. *Einar Odd Ruud* (Einar O. Ruud). Født i Balestrand i Sogn, Norge, den 8-1-1930. Grundskole og siden Statens Hagebruksskole Hjeltnes 1950-51 og 1951-52. Forberedelseskursus til Norges Landbrukshøgskole.

Efter eksamenen: Var ved universitetet i Minnesota, USA i 14 måneder 1957-58 med entomologi som hovedfag. Skrev som opgave: »Observations and Experiments on the Biology and Ecology of Sitona Cylindricollis (Sweetclover Weevil)« 1958.

1-8-1958 ansat på Vest-Agder Landbruksskole som overlærer i havebrug. Har skrevet: »Kristtorn, Ilex aquifolia, på Sörlandet« 1965.

Styremedlem of Helselag og andre humanitære foreninger.

Adr.: Søgne Landbruksskole, Søgne pr. Grimstad, Norge.

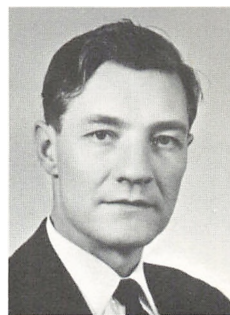

682. *Bente Schäffer* født *Høygaard-Nielsen* (Bente Schäffer). Født på Frederiksberg 23-12-1931. Nysproglig studentereksamen. Efter eksamenen 1957-58 gartner på Stadsgartnerens kontor i København. Siden ude af erhvervet.

Adr.: Rønnekærvej 136 B, 2840 Holte.

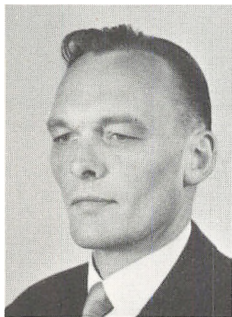

683. *Børge Stigsen*. Født i Aars 29-4-1926. Folkeskole, et halvt års gartnerskole samt ophold på højskole og sluttelig forberedelseskursus til Landbohøjskolen.

Praktik fra 1942-49. Derefter medhjælper på Greigheimgård Nes, Hedmark, Norge. 1948-49 militærtjeneste og derpå 1949-50 eget gartneri på lejet jord. 1950-53 assistent på Hornum forsøgsstation. Sommeren 1952 atter arbejde i Norge. Efter eksamenen: Konsulent i Det jydsk Haveselskab 1957-58, dernæst assistent på Spangsbjerg, to år. Nu ansat som forsøgsassistent i frøfirmaet J. E. Ohlsens Enke, Ny Munkegård, Taastrup. Driver lidt havearkitektvirksomhed som bierhverv.

Adr.: Bøgevej 4, Ejby, 4070 Kirke Hyllinge.

1958



684. *Margareta Backman* gift *Jacobsen* (Margareta Jacobsen). Født i Helsingfors den 22-6-1932. Almindelig grundskole og senere, 1953-54 på Svenska Trädgårds-skolan i Åbo, Finland.

Efter eksamenen: ansat ved Statens forsøgsstation, Hornum i perioden 1-4-1958 till-10-1960.

Adr.: Oehlensschlägersvej 30, 8230 Åbyhøj.



685. *Jørgen Bech-Andersen*. Født på Frederiksberg 13-3-1932. Realeksamen og praktik i årene 1949-53, heraf 1952-53 i England. Efter eksamen studeret til Master of Science 1966 ved University of Wisconsin, USA. Hovedfag Bakteriologi, mycologi og cellulosened-brydning. 1958 ansat ved Statens Væksthusforsøg. 1959-1960 ved Statens plantepatologiske forsøg. 1961 forsøgsleder ved IRMA A/S og senere ansat ved Biocentralen under Akademiet for de tekniske Videnskaber. 1966 Studieophold i USA. Fra 1-9-1968 amanuensis ved Plantepatologisk Afdeling ved Landbohøjskolen.

Adr.: Vejdammen 28, 2840 Gammel Holte.

686. *Anton Frederiksen*. Født i Århus 19-12-1931. Efter grundskole 8 år praktik, derefter på toårigt præliminærkursus med eksamen juni 1955.

Efter eksamen: Toårigt studenterkursus med eksamen 1960. Filosofikum ved Københavns universitet maj 1961. Forskellige studier i fysik og matematik.

Ansættelser: ca. 1 år konsulent i Gartnerforeningen samtidigt med ovennævnte virksomhed studenterkursus. Fra april 1966 havearkitekt hos Erik Mygind, Klampenborgvej, Lyngby. Fra november 1969 havearkitekt hos A/S Byggeselskabet af 9. marts 1968, Dronningens Tværgade 3, København K.

Adr.: Peter Henselsvej 10, 2880 Bagsværd.

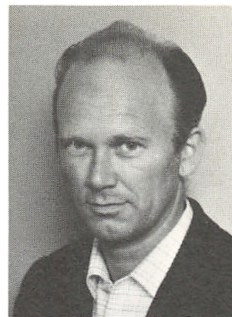

687. *Poul Hansen*. Født i Elsborg (Viborg amt) 1-12-1931. Realeksamen. Praktik 1948-53 og dernæst ophold i Tyskland og England 1954-55.

Videreuddannelse lic. agro 1963 med plantefysiologi som hovedfag. Hovedopgaven: »Frugtræernes periodiske blomstring.«

Ansættelse: fra 1958-60 videnskabelig assistent på Blangstedgaard, og fra 1963 forsøgsleder sammesteds. Har skrevet om »Æblebladernes næringsindhold I-IV«, 1965-68. »Frugtmængdens indflydelse på tilvæksten hos æbletræer«, 1966 og »C¹⁴-studies on apple trees I-III«, 1967.

Adr.: Thor Langesvej 13, 5000 Odense.



688. *Anna Margrethe Holmgaard* gift *Vembye* (Grethe Vembye). Født i Kvarmløse, Soderup sogn, Holbæk amt den 15-1-1925. Almindelig landsbyskole og senere præliminæreksamen. Efter eksamenen fra april 1958 ansat som konsulent for Østifternes Haveselskab, Odense amt.

Adr.: Aasum, 5000 Odense.



689. *Bodil Høygaard Kiildsen* gift *Lyager* (Bodil Lyager). Født i Farsø den 9-12-1932. Realeksamen og kursus på Vilvorde. Praktik 1950 og 1/2 år i England. Efter eks. i to år assistent hos konsulent Frode Olesen, Landbo- og Husmandsforeningerne, Hjørring. Fra 1961 selv konsulent ssts. (Hjørring Amts Landøkonomiske selskab og 3 husmandskredse) samt kons. for Læplantningsudvalget for Hjørring amt. Lokalinspektør ved Statens plantetilsyn 1961-64. Fungerer som assistent nu. Med-



virket ved optagelse af 2. afd. af Læplantningsfilmen fra Vendsyssel. Medlem af Fællesudvalget for Fremavl og Sundhedskontrol med Havebrugsplanter (valgt af De samvirkende danske landboforeninger).
Adr.: Vestgården, 9800 Hjørring.

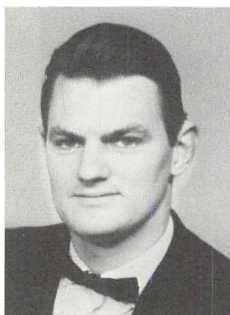

690. *Torben Michelsen*. Født Odense den 12-5-1934. Præliminæreksamen 1955 (kursus) og 1954 på Vilvorde. Praktik 1951-1955.

Efter eksamenen: Landskabsarkitekt fra Kunstakademiet 1958-60. I 1958-59 konsulent for Østifternes Haveselskab. 1959-60 på professor C. Th. Sørensens tegnestue. 1960-62 hos professor Georg Georgsen på tegnestuen og i akademihaven, Sorø. 1962-64 overgartner ved Gladsaxe kommune. Fra 1964 Akademigartner ved Sorø Akademi og selvstændig havearkitekt (landskabsarkitekt). 1965-68 redaktør af »Vore Kirkegaarde«.

Adr.: Akademihaven, 4180 Sorø.

691. *Helena Johannesdotter Mintschenko* gift *Martin Jensen* (Helena Martin Jensen). Født i Wiborg, Finland, 13-2-1933. Sproglig studentereksamen i Finland. Det kgl. danske Haveselskabs anlægsgartnerskole.

Efter eksamen ansat på Stadsgartnerens kontor i København, tegnestuepraksis hos havearkitekt Arvevad Jacobsen, Palle Schmidt, Georg Boye og Andreas Bruun. 1963-65 udsendt sammen med sin mand som frivillig gennem Dansk Ungdoms Ulandshjælp til Marokko. Fra august 1968 atter for tre år bosat i Marokko.

Adr.: Damgårdsvej 3, 2930 Klampenborg.

692. *Ole Mohr*. Født 25-6-1934 på Frederiksberg som søn af nr. 247 Ove Mohr. Har et gartneri i Nybølle.

Adr.: »Abildgården«, Nybølle pr. 2750 Ballerup.

693. *Folmer Hyldig Nielsen* (F. Hyldig Nielsen). Født i Jebjerg 24-1-1928. Praktik og fortsat gartnerarbejde fra 1944-55. Tog dette år studentereksamen på Stådens og hovedstadskommunernes aftenkursus. Efter eksamen: Ansættelse hos H. Lundbeck & Co. A/S, Valby, medicinalfabrik. Er beskæftiget med mikrobiologisk forsøgsarbejde.
Adr.: c/o Lundbeck & Co. A/S, Ottiliavej 7, 2500 Valby.

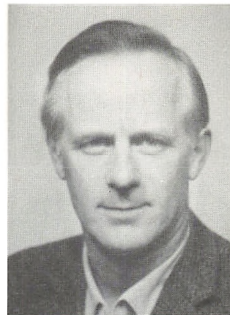

694. *Erling Nystrom*, født 21-2-1935 på Frederiksberg. Efter eksamen studeret en tid arvelighedslære. Derefter gartner på Danmarks Lærerhøjskole, Emdrup.
Adr.: Borgager 30, 2620 Albertslund.

1959

695. *Ove Berendt*, født på Frederiksberg, den 4-12-1933. Realeksamen og havebrugsskole 6 mdr. Praktik 1950-54. Efter eksamen studeret til licentiat i havebrugszoologi med hovedopgave: »Undersøgelse af kemoresistens hos væksthusspindemiden (*Tetranychus urticae* Koch) i Danmark«, 1966.
Har været på studieophold i England, derefter en periode planteavlskonsulent for Almindelig dansk Gartnerforening. Ansat ved Statens plantepatologiske forsøg i Lyngby med mider som speciale.
Adr.: Duevej 44⁴, 2000 København F.

696. *Andreas Jørgen Bruun* (Andreas Bruun). Født i Dreslette, Odense, den 13-9-1936. Mellemskoleksamen. 1959-62 på tegnestue og studieophold i Paris. Har arbejdet hos havearkitekterne Georg Boye og Morten Klint. Fra 1962 egen havearkitektvirksomhed.
Adr.: Bagsværdvej 4, 2800 Lyngby.

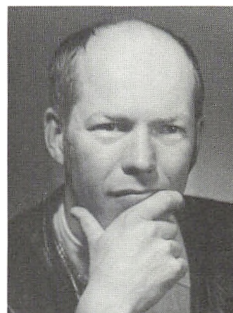

697. *Kerstin Margareta Bäck gift Berendt* (Kerstin Berendt). Født 17-6-1934 i Filipstad, Sverige. Realeksamen og derefter praktik. Landskabsarkitekt Frank Pettersons tegnestue.
Adr.: Duevej 44⁴, 2000 København F.

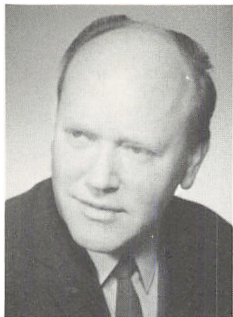

698. *Poul Erik Hansen* (Poul E. Hansen). Født i Silkeborg den 11-12-1930. Realeksamen 1948 og senere Beder Gartnerskole $\frac{1}{2}$ år. Praktik 1948-53.

Efter eksamenen ansat ved Københavns begravelsesvæsen Vestre kirkegård 1959-61 som undergartner. Fra 1961 havearkitekt ved Foreningen Socialt Boligbyggeri, København.

Adr.: Brostykkevej 78, 2650 Hvidovre.

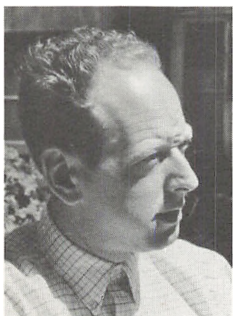

699. *Niels-Peter Holmenlund* (N. P. Holmenlund) født i Avedøre 5-3-1932. Realeksamen 1948 og senere Beder Gartnerskole 1954-55. Praktik i årene 1948-56 (minus militærtjeneste).

Fra foråret 1959 ansat som konsulent i Almindelig dansk Gartnerforening i København. Sekretær for Fællesudvalget for prøvedyrkning af Køkkenurter, sekretær i Dansk Chrysanthemum Selskab og næstformand i Foreningen af danske Havebrugskonsulenter.

Adr.: Rudbølvej 33, Avedøre pr. 2650 Hvidovre.

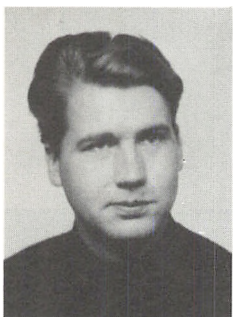

700. *Arne Peter Kjær*, født i København den 23-3-1932.

Mellemskoleeksamen. Praktik 1944-53. Har efter eksamenen været ansat hos stadsgartneren i Lyngby-Taarbæk kommune 1959-64. Derefter ansat som stadsgartner i Gladsaxe kommune.

Adr.: Planteheldvej 26 A, 2650 Hvidovre.

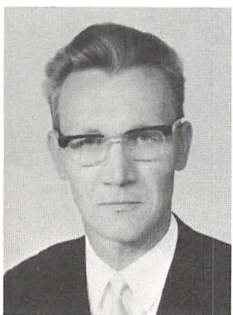

701. *Egon Johannes Larsen* (Egon Larsen). Født i København den 11-4-1932. Praktik 1948-52, I Canada 1954-1956. Realeksamen. Efter kandidateksamen ansat ved frøfirmaer i USA 1959-60. Derefter konsulent ved Østifternes Haveselskab i Holbæk amt 1960-66. Fra 1966 Associate Expert ved FAO med ophold 15 måneder i Ægypten og derefter 9 måneder på Malta. Fra 1-11-1968 ansat på Spangsbjerg forsøgsstation.

Adr.: Lykkebjerg, 6861 Sig.

702. *Jens Aage Maimann* (Aage Maimann). Født i Store Ladager, Ejby sogn 28-1-1925. Højelse skole, senere Korinth landbrugsskole.

Efter eksamen ansat ved Frederiksberg begravelsesvæsen.

Adr.: Mørkhøjvej 99, 2730 Herlev.

703. *Kurt Petri Petersen*, født 23-11-1935. Oplysninger besiddes ikke.

Adr.: Asferg, pr. 8900 Randers.

704. *Eric Einar Mårten Rajevski-Salander*, født 4-12-1924 i Finland.

Har boet i Hägersten og Åkersberga nær Stockholm. Arbejdede formentlig ved anlægsgartneri. Yderligere oplysninger har ikke kunnet fremskaffes fra Finland. Adressen ikke kendt.

705. *Henry Østerby Rosenqvist*, født 11-9-1931. Oplysninger om beskæftigelsen eller eksamen foreligger ikke udover at R. har været beskæftiget en tid hos konsulent Asger Albertsen i Brørup. Adressen ukendt.

1960

706. *Kaj Nielsen Bech* (K. Bech). Født i Hobro 25-2-1930. Realeksamen 1947. Praktik 1947-57 (indbefattet medhjælperår og to års militærtjeneste).

Efter eksamen: 1960 ansat i Almindelig dansk Gartnerforening som specialkonsulent for champignondyrkerne. 1966 konstitueret forsøgsleder ved Landbohøjskolens Champignon-Laboratorium. Fra 1. april 1969 udnævnt til forsøgsleder for champignon-laboratoriet efter C. Riiber Rasmussen.

Har skrevet forsøgsberetninger i Mushroom-Science. Specialartikler om champignondyrkning.

Sekretær i Dansk Champignondyrker-Forening.

Adr.: Porsager 9, 2620 Albertslund.





707. *Asger Christoffersen* (A. Christoffersen). Født i København 31-5-1934. Realeksamen; senere 11 mdr. på Vilvorde. 1960 ansat på Spangsbjerg forsøgsstation. 1961-1963 hos H. C. Christoffersen, Roskilde. Fra 1963 videnskabelig assistent på Spangsbjerg forsøgsstation, Esbjerg.

Adr.: Pilevængen 5, 6700 Esbjerg.



708. *Børge Clausen*. (B. Clausen). Født i Tommerup 13-9-1934. Praktik 1949-53. Almindelig grundskole og senere 6 måneder på Beder Gartnerskole.

Efter eksamen: Fra 1-4-1960 til 31-3-1963 ansat ved Aalborg kommune. De første 2 år som afdelingsgartner, derefter som overgartner. Fra 1-4-1967 ansat som klostergartner på Gisselfeld.

Adr.: Gisselfeld Have, 4690 Haslev.

709. *Henning Glæsel*. Født 24-9 i Hørsholm, søn af 210, Hilmar Glæsel. Realeksamen og studentereksamen. Praksis i Hørsholm, England og Frankrig. Går nu på Københavns universitet og studerer jura.

Adr.: Valkendorfsvej 11, 1151 København K.



710. *Frits Prior Hermansen* (F. P. Hermansen). Født i København den 9-2-1933. Nysproglig studentereksamen. Praktik 1951-55, hvoraf det sidste år i England.

Efter eksamen læst til Diploma in Landscape Design ved University of Durham, (England) 1961-62. Ansat 1960-61 som assistent hos stadsgartneren i Lyngby-Taarbæk. 1962-63 assistent hos en Landscape architect i Scotland. 1963-64 assistent hos professor G. Boye på havebrugsafdelingens A-linie. Fra 1964 havebrugskonsulent og havearkitekt for Østifternes Haveselskab, København.

Adr.: Reichelsvej 1, 2640 Hedehusene.

711. *Egil Jørgensen* (E. Jørgensen). Født i Nyborg 23-7-1934. Realeksamen og 11 måneder på Vilvorde Havebrugshøjskole. Praktik 1951-55, medhjælperprøve. Efter eksamenen: Student 1962, matematisk naturvidenskabelig linie. Licentiat i agronomi 1966 med plantefysiologi som hovedfag: »Auxin i skudspidser under blomsterknopdannelsen. Forsøg med Rhododendron simsii«.

Ansættelser: 1960-62 assistent på K.V.L. Havebrugsafdeling. Lærer på Vilvorde 1960-61 og atter 1966. Konsulent i Alm. dansk Gartnerforening 1963. Fra 1967 ansat som plantepatolog i Dansk Chrysanthemum Kultur, (DCK), Avedøre, fra nytår 1969 stationeret på Sardinien, fra efteråret 1969 ansat hos A/S Rockwool ved forsøg med udvikling af stenuld til dyrkningsmedium.

Har skrevet: »Blomsterhåndbogen«, 1959, »Blomsterdannelsen hos Freesia«, 1962 og »Plantefysiologi«, 1968.

Medlem af bestyrelsen for Foreningen af danske Civilhortonomer, Sjællandskredsen, samt af bestyrelsen for Vilvordes elevforening.

Adresse: Birkede, 4130 Viby Sj.



712. *Erik Lauridsen Kiel* (Erik Kiel). Født i Gråsten 12-10-1930. Grundskole og senere havebrugsskole, Beder. Efter eksamenen: Kort tid i Erhvervsrådet for gartneri og frugtavl. Senere assistent og vikar i Alm. dansk Gartnerforening i Aagaard. Fra 1-9-1961 havebrugskonsulent i Det jydskes Haveselskab, Rødekro. Har deltaget i en populær haveserie »Over gærdet« i TV.

Adr.: Søndergade 17, 6230 Rødekro.



713. *Otto Knutzen*, født i Harlem, USA den 19-2-1933. Efter angivelse anlægsgartner i Køgeegn.

714. *Erik Olaf Sønderhousen* (Erik Sønderhousen). Født i Skovshoved 5-3-1933. Realeksamen 1950 fra Birkerød statsskole. Derefter praktik til 1955.

Uddannelse efter hortonomeksamenen: M. Sc. i Plant Pathology, Cornell University 1965. Mycologi/Nematodologi. Hovedopgave: »Fungi associated with apple roots and their interaction with the lesion nematode, Pratylenchus penetrans«.

Ansæt ved Statens forsøgsstation, Hornum, fra 1960.

Adr.: Gatten pr. 9670 Løgstør.

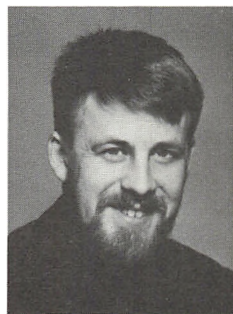



715. *Helge Stage Christensen* (H. Stage Christensen). Født i København den 25-2-1931. Almindelig grundskole plus kursus. Senere på »Søhus« ved Odense. Efter eksamenen: Købmandsskolens specialskoler, Organisation. Ansat hos J. E. Ohlsens Enke, Taastrup. Adr.: Bandholmvej 15, Veddelev pr. 4000 Roskilde.



716. *Erik Karl Eriksen* (E. K. Eriksen). Født i Kavs-lunde den 13-10-1934. Præliminæreksamen. Praktik 1948-58 bl. a. i Holland, England og Frankrig. Efter eksamenen Konsulent i Almindelig dansk Gartnerforøning (Asparagus plumosus-sektionen), Odense. Adr.: Villa »Hjørnebo«, 5474 Veflinge.



717. *Eigil Bisgaard Jensen* (E. Bisgaard). Født i Odder den 10-4-1931. Mellemskoleeksamen, Beder Gartnerskole 1951-52.

Efter eksamenen: Redaktionssekretær ved Gartner Tidende fra 1/4 1961-1/10 1964. Fra 1964 leder af Dansk Chrysanthemum Kultur International A/S' gartnerfaglige visuelle informationstjeneste. Herunder redaktør af DCK Information, kompilation og dokumentation. Redigerer »Væksthusinfo« udgivet af Fællesudvalget for væksthusinformatiøn.

Adr.: Zeus Boulevard 39, 2650 Hvidovre.

718. *Henning Mundt Søndergaard Nielsen* (H. Søndergaard Nielsen). Realeksamen, senere Beder gartner-skole. Praktik fra 1/4 1954 til 1/10 1957.

Efter eksamen først militærtjeneste, dernæst lærer på Beder gartnerskole. En periode ansat ved Statens Marskforsøg som videnskabelig assistent. Nu have-brugskonsulent ved Alm. dansk Gartnerforening, i Odense (arbejder med *Asparagus plumosus*).

Adr.: Aaløkkeallé 18, 5000 Odense.



719. *Ib Asger Olsen*. Født i Draaby, Ebeltoft 14-4-1935. Præliminæreksamen og senere Beder Gartner-skole. Praktik 1951-55.

Efter eksamen på Kunstakademiet med afgangsprøve for havearkitekter 1967. Ansat ved Østifternes Haveselskab 1961-62. På Erik Myginds tegnestue 1963-66. Fra 1966 på professor Sven-Ingvar Anderssons tegnestue.

Adr.: Markskellet 16, 3060 Espergærde.

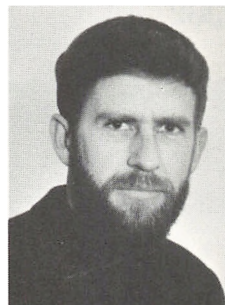

720. *Finn Axel Rehnstrøm* (Finn Rehnstrøm). Født i København 2-5-1935. Student 1954, siden på »Søhus« 1957-58.

Efter eksamen: Licentiat 1965 med plantefysiologi som hovedfag: »Vækststofindholdet i hvilende og ikke-hvilende *Freesia*-knolde«.

1961-62 konsulent i Alm. dansk Gartnerforening. Dernæst 1965-67 videnskabelig assistent ved Statens Væksthusforsøg. Fra 1967 lektor ved Alnarpsinsinstituttet, under Sveriges Lantbrukshögskola.

Adr.: Blåmunkevägen 8, 23047 Åkarp, Sverige.



721. *Holmfriður Audbjörg Sigurðardóttir* (Holmfriður Sigurðardóttir). Født i Nedstabæ Island den 31-8-1933. Studentereksamen 1955 fra gymnasiet i Reykjavik. Derefter praktik til 1958.

Efter eksamen lærer ved grundskolen Selfosis Arn 1961-62. Lærer ved Gymnasiet i Reykjavik 1966-67 og nu lærer i botanik m. v. ved landbrugsskolen i Hvanneyri, Borgarfirði.

Adr.: Bændarhulinn, Hvanneyri, Borgarfirði, Island.





722. *Arne Karlo Svendsen* (A. Svendsen). Født i Kolding den 28-8-1935. Alm. forberedelseskursus. Praktik 1952-57.

1961 undergartner ved Københavns Kommunes begravelsesvæsen (Bispebjerg kirkegaard). Fra 1963 konsulent ved Det jyske Haveselskab.

Adr.: H. C. Andersensvej 34, Dall, 9203 Svenstrup Jyll.

1962



723. *Lise Tillge Avellén*, navneforandring 1964 til *Lise Tillge*. Født på Flynderupgaard, Espergærde 12-9-1917. Realeksamen. 15 års praktik deraf 12 år i Sverige.

Efter eksamenen: Licentiat 1967 med havebrugsbotanik som hovedfag »Primitivformer af udvalgte arter inden for Liliales«. Sekretær i Prydplanteudvalget fra 1962 til 1968, da udvalget nedlagdes. Har i en kortere periode udført pollenundersøgelser for Statsskovens Planteavlstation. Derefter Højskoleadjunkt på Botanisk Institut ved Landbohøjskolen for en 3-årig periode.

Medlem af Plantenyhedsnævnet.

Adr.: Marienlystvej 4 B, 2000 København F.



724. *Poul Erik Brander* (Poul E. Brander). Født i Nørreakse Kær, Brovst Sogn den 11-1-1937. Almindelig 7 års folkeskole. Realeksamen på kursus, Aalborg. Praktik 1955-59.

Efter eksamenen: Master of Science fra Wye College, University of London, 1964. Hovedfag: Botanik, »Studies in the Genus *Cotoneaster*«.

Fra 1. august 1964 ansat som videnskabelig assistent ved Statens forsøgsstation i Hornum pr. Aars, beskæftiget med sortsforsøg med træagtige prydblplanter.

Adr.: Dalstrøget 7, 9600 Aars.

725. *Ole Voigt Christensen* (Voigt Christensen). Folkeskole, 1957-58 på Søhus Gartner og Frugtavlerhøjskole. 1958-59 Præliminæreksamen.

Efter eksamenen: Master of Science ved Colorado State University, USA 1967. Hovedfag: Plantefysiologi: »Leaf Movement Rhythms and Flowering in *Xanthium*«.

1-4-1962 til 1-4-1963 arbejdet ved Glass House Crops Research Institute, Little Hampton, England. Fra 1-4-

1963 ansat ved Statens Væksthusforsøg, Virum. Orlov til studieopholdet i USA.

Adr.: Skovvej 12, Ågerup, 4000 Roskilde.

726. *Erik Riis Lavsén* (E. Riis Lavsén). Født i Holmstrup, Fyn den 14-9-1936. Realeksamen, derefter praktik fra 1953-59, hvoraf et år i Norge.

Efter eksamen tilknyttet Alm. dansk Gartnerforening som konsulent, fra 1964 ved potteplantesektionen i Århus. Har skrevet artikler i Gartner-Tidende og været medarbejder ved »Blomsterdyrkning under glas«, 1964 og ved »De danske gartneri- og blomstererhverv«, 1966. Adr.: Egebæksvej 20, 8270 Højbjerg.

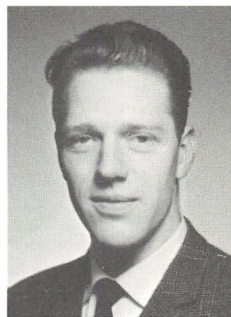

727. *Sven Erik Rasmussen*. Født 13-5-1931 i Roholte sogn, Fakse herred. Realeksamen fra Hylleholt Mellem- og Realskole, Fakse Ladeplads. Praktik fra 1949-59 indbefattet 6 mdr. på Beder Gartnerskole og to år i Kenya (1956-58) i arbejdslejr.

Efter eksamen: april 1962 til april 1964 på Hornum forsøgsstation som videnskabelig assistent (arbejdet fritlevende nematoder i planteskolekulturer). April 1964 til april 1965 lærer på Beder. Dernæst udsendt til Kenya af Kvækercentrets hjælpefond med støtte fra Styrelsen for teknisk samarbejde med udviklingslandene. Virkede her som grøntsagskonsulent for Rural Service Program P. O. Tiriki, Kisumu, Kenya.

Fra oktober 1969 ansat som lærer på Søhus Gartner- og Frugtavlerhøjskole pr. 5493 Søhus.



1963

Dette forår dimitteredes der ingen kandidater, fordi studiet var blevet forlænget fra 5 til 7 semestre. Der var samtidigt hermed sket en deling af havebrugsstudiet i to adskilte linier, en A og en G-linie. A-linien betegnedes først »Linien for anlægsgartneri«, men navnet ændredes 1968 til »Linien for have og landskab« (A). G-liniens officielle betegnelse er »Linien for gartneri og frugtavler« (G).

Begge linier havde til at begynde med 7 semestres kursus, men fra 1967 føjedes et ottende semester til, således at studiet herefter bliver fireårigt. Den første årgang kandidater efter denne ny ordning vil blive dimitteret 1971.



Ole Voigt Christensen



A728. *Jette Abel*. Født i København 7-7-1937. Student, mat.-naturvidenskabelig linie 1958. Praktik 1959-60. Efter eksamenen ansat som videnskabelig assistent ved Havebrugsafdelingens A-linie siden april 1964. Adr.: Thorsmindevej 12, 2720 Vanløse.



A729. *Kirsten Duus* gift *Pape*. Født i Odense den 7-9-1939. Praktik 1958-60 efter forudgående realeksamen. Gennemgået Det kgl. danske Haveselskabs anlægsgartnereskole. Efter eksamenen ansat på stadsgartnerers kontor i Lyngby. Studierejse i Canada 1968-69. Herefter i New York.



A730. *Morten Gustav Malling Falmer-Nielsen* (Falmer-Nielsen). Født den 8-3-1939 i Rødovre. Søn af 297, Arne Falmer-Nielsen. Realeksamen og derefter fra 1956-60 praktik. Efter eksamenen værnepligtig ved Sjællandske Ingeniørregiment. Hjemsendt som løjtnant af reserven. 1966 ansat som kirkegårdsinspektør ved Mariebjerg kirkegård i Gentofte. Sekretær i »Foreningen for Kirkegårdskultur«. Har projekteret diverse privathaver og kirkegårdsanlæg. Har foretaget studierejser til Sverige, Tyskland, Holland og Frankrig. Adr.: »Vintappergården«, Lyngbyvejen 485, 2820 Gentofte.

A731. *Poul Hagedorn*. Født i Gentofte 1-6-1940. Real-eksamen. Praktik 1957-1960.

Efter endt militærtjeneste ansat som konsulent i Det jydskes Haveselskab, 1965. Først som assistent hos konsulent Johs. Bertelsen i Struer, dernæst, fra 1968 som konsulent med virke fra og bopæl i Tarm.

Adr.: Magnolievej 116, 6880 Tarm.



A732. *Frank Ivan Pettersson* (Frank Pettersson). Født på Frederiksberg 15-1-1937. Praktik - efter realeksamen i årene 1954-59.

Efter eksamenen medarbejder hos havearkitekt, professor Georg Boye. I 1967 overtaget dennes virksomhed. Medlem af Foreningen af danske landskabsarkitekter. Adr.: »Kellerishus«, 3490 Kvistgård.



A733. *Carl Aage Sørensen*. Født 17-7-1934 i Snekkerup Mark, Faardrup sogn. 8 år i stråttækt landsbyskole. 6 måneder på Beder Gartnerskole (1944-45). Forsvarets sygepasserskole. Baptisternes højskole, Tølløse vinteren 1956-57. Optagelsesprøve 1960. Praktik 1950-54 og 1957-1959.

Fra 1964: havearkitekt samt konsulent for Østifternes haveselskab i Sorø amt. Lærer på Korsør aftenskole fra 1965.

Artikler i »Havens evighedskalender« 1964. Redaktør fra 1968 af Verdens næstældste fagblad for kaninavl: »Tidsskrift for Kaninavl«.

Adr.: Snekkerup pr. 4200 Slagelse.



A734. *Peter Thorsen*. Født i København 14-6-1938. Realeksamen. Praktik 1955-58. Efter eksamenen på Kunstakademiet, og tog der prøven for havearkitekter.

Ansættelse hos Eywin Langkilde og senere Morten Klint. Selvstændig landskabsarkitekt og tillige lærer ved Kunstakademiet. Rådgivende redaktør ved Tidsskriftet »Havekunst«.

Adr.: Skovgårdsvej 26, 3460 Birkerød.

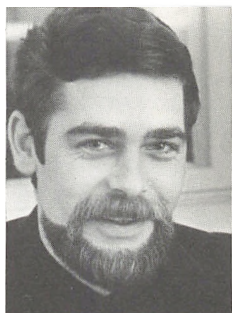



A735. *Ulla Margareta Wicksell* gift *Trangbæk* (Ulla Trangbæk). Født i Ludvika, Sverige, 19-8-1938. Studentereksamen, biologisk linie. Praktik 1957-60 (i England 1960). Efter eksamenen ansat på Georg Boyes Tegnestue 1964-66.

Adr.: Skelby pr. 4160 Herlufmagle.



G736. *Arne Helweg Andersen*. Født i Erritsø den 21-9-1940. Prøliminæreksamen. Praktik 1956-59.

I foråret 1967 studieophold ved Oxford University og ved The Weed Research Organisation, Kidlington, senere 3 måneder hos dr. H. L. Jensen på Statens Planteavlslaboratorium i Lyngby.

Fra maj 1964 til april 1966 værnepligt. Fra sidste dato ansat som assistent ved Statens Ukrudtsforsøg, Skovlunde. Fra efteråret 1968 ansat ved bakteriologisk afdeling, S.p.F.

Har skrevet: »The inactivation of Simazine and Linuron in Soil by Charcoal« (Weed Research 1968). »Influence of Charcoal - Adsorbed Herbicides on Micro-organisms« (Weed research 1969).

Adr.: Rørkær 29, Smørumnedre, 2760 Måløv.

G737. *Annelise Bennum*. Født 22-11-1939 på Frederiksberg. Nysproglig student 1957. 1957-58 studerende på Handelshøjskolen. 1958-69 gartnerelev. 1964-65 videnskabelig assistent på havebrugsafdelingen. 1965-69 slotsgartner ved Oreby og Berritzgaard godser. 1969 påbegyndt licentiatstudium med plantepatologi som hovedfag.

Adr.: Engdraget 5¹, 2500 Valby.



G738. *Kurt Preben Duelund* (K. Duelund). Født den 15-4-1938 i Holsmose. Almindelig folkeskole 1952, Handelseksamen, Svendborg. Handelshøjskole 1958. Prøliminæreksamen, Frederiksberg 1960. Praktik 1952-60.

Ansættelse: 1-5 til 31-8 1964 ved GASA Nykøbing F. Fra 1-9-1964 og indtil videre leder af Statens plantetilsyn, 5. distrikt, Odense (Inspektør).

Adr.: Langelinie 130, 5000 Odense.

G739. *Erik Nymann Eriksen* (E. N. Eriksen). Født i Asserbo, Melby sogn 22-9-1936. Præliminæreksamen. Praktik fra 1-7-1954 til 1-8-1960 (med soldatertjeneste ind imellem). Efter eksamen: 1-4-1964 til 31-8-1967 videnskabelig assistent ved Hornum forsøgsstation. Læst under orlov herfra til licentiat med plantefysiologi som hovedfag. Har i Tidsskrift for Planteavl skrevet om »Stiklingeformering af roser I«. Fra 1. juli ansat som amanuensis ved Landbohøjskolens havebrugsafdeling, G-linien (planteskoledrift).
Adr.: Dalbugten 42, 2730 Herlev.



G740. *Ib Glæsel*. Født 28-3-1940 i Hørsholm. Søn af nr. 210 Hilmar Glæsel. Realeksamen 1957, derefter praktik til 1960. Efter eksamen læst til matematisk studentereksamen 1964. Købte dernæst 1967 Stimestrupgård i Sjælsmark nær Hørsholm, fra 1968 drevet i interessentskab med Hilmar Glæsel, Hørsholm planteskole. 2970 Hørsholm.



G741. *Svend Jensen*. Født i Hornbæk den 10-9-1937. Præliminæreksamen. Praktik 1955-60. Fra 1964-67 på konsulentkontoret i Almindelig dansk Gartnerforening i København. Herefter part i »Danrose I/S«, Sdr. Bjert. Formand for Almindelig dansk Gartnerforening, Kolding Kreds.
Adr.: »Binderuplund«, Sdr. Bjert pr. 6091 Bjert.

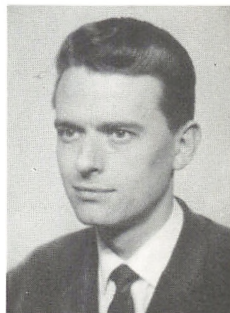

G742. *Finn Jespersen*. Født i Århus den 18-9-1939. Realeksamen. Praktik 1956-60. Efter eksamen: 1964 videnskabelig assistent ved Statens Ukrudtsforsøg, Skovlunde. 1964-66 værnepligt ved Gardehusarregimentet, hjemkommanderet som løjtnant. I 1966 påbegyndt licentiatstudium ved Landbohøjskolen med markedsøkonomi som hovedfag. Forventes afsluttet i 1970. Fra 1-7-1969 ansat som ikke-tjenestemandsansat videnskabelig assistent ved Økonomisk institut, Landbohøjskolen. Underviser i økonomi ved Havebrugsafdelingen.
Adr.: Søllerødgade 48 st. tv., 2200 København N.



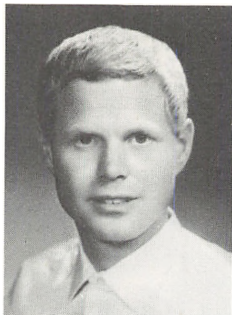

G743. *Erland Sveine*. Født i Lillehammer den 27-2-37. Tog realeksamen og gennemførte praktik i Norge, Sverige og Danmark 1955-60. I sæsonen 1956-57 på Beder Gartnerskole, drivhuslinien.

Efter eksamenen: Videnskabelig assistent 1964-65 ved Biocentralen med den opgave at finde en bedre opbevaringsmetode for friske champignons. Herom rapport: »Forsøg med opbevaring af friske champignons«. KVL. Havebrugsafdeling 1965. Fra marts til september 1965 bedriftsleder ved »Florispania«, Mataro, Spanien.

E. S. er pt. på en længere kombineret studie og arbejdsrejse i det fjerne Østen bl. a. Thailand, Japan og Korea. Hjemmeadresse: Hamarveien 6, Lillehammer, Norge.

1965

A744. *Susanne Guldager* født *Gøtzsche* (Susanne Guldager). Født i København 13-3-1943. Student 1959 og praktik 1959. Fra 1965 ansat som havearkitekt hos havearkitekt Ole Nørgaard. Er med sin mand for nogle år rejst til Afrika.

Adr.: Forrest Department, Research Division,
P.O. Box 879, Kitwe, Zambia.



A745. *Birgit Leer Jørgensen* født *Pedersen*, (Birgit Leer), født i Skagen 14-4-1940. Matematisk student. Praktik 1959-61.

Fra 1-4-1966 til 1-8-1968 ansat ved inspektoratet for de kongelige lysthaver. Fra 1-8-1968 ansat hos havearkitekterne Georg Boye og Frank Pettersson.

Adr.: Nordsjællands planteskole, Toelt pr.
3490 Kvistgård.

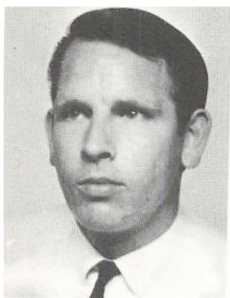

G746. *Jørgen Wauvert Brorson - Hansen* (J. W. Brorson). Født 31-3-1938 i København. Realeksamen 1954. Derefter praktik indtil 1958. Efter eksamenen: Forsøgsleder i Dansk Chrysanthemum Kultur (DCK), International A/S. Forsøgs- og udviklingsafdelingen, Avedøre. Nu, da firmaet er flyttet til Sardinien, er adressen: MCC st. Margharita di Pula, Sardinia, Italia.

G747. *Bent Callisen*. Født på Frederiksberg 3-3-1940. Realeksamen og ophold på Vilvorde. Efter eksamenen: Overgartner ved Knuthenborg Frugt, 4941 Bandholm.



G748. *Lis Birgit Asger Hansen født Jensen* (Lis Asger Hansen). Født i Holmstrup den 10-3-1938. Realeksamen og Handelsskoleeksamen. Praktik i årene 1957 (Tyskland, England, Danmark). Vilvorde. Efter eksamenen ansat som videnskabelig assistent på KVL havebrugsafdeling 20-4-65 til 1-7-70. Underviser fra 1968 som hjælpelektor i faget planteskoledrift. Adr.: Langstrupvej 3 F, 2650 Hvidovre.



G749. *Nils Torsten Nilsson* (Torsten Nilsson). Født i Malmö den 26-8-1936. Realeksamen 1960 og på »Søhus« 1955-56. Praktik 1953-59 (Sverige og Danmark (1957)). Efter eksamenen forskarasistent ved Lantbrukshögskolans Alnarpsdel (Inst. för köksväxtodling) 23053 Alnarp, Sverige. Agr. lic. eksamen i köksväxtodling ved Lantbrukshögskolan 1968.

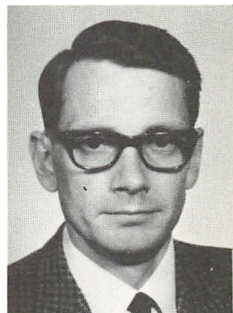

G750. *Leif Poll*. Født i Århus den 15-4-1941. Realeksamen. Praktik 1958-61.

Efter eksamenen: licentiatstuderende med frugtavl som hovedfag. Afslutning i 1970.

Fra 1-5-1965 til 31-4-1966 militærtjeneste. Fra 1-5-1966 til 31-8-1967 ansat hos professor Sv. Dalbro på midler fra Statens teknisk videnskabelige fond.

Artikel i Horticultura om æbletræers skudvækst.

Adr.: Egebjergvej 85, 2750 Ballerup.

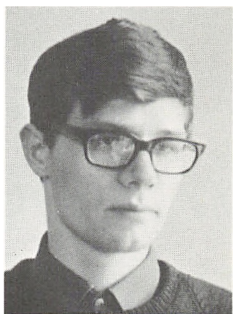

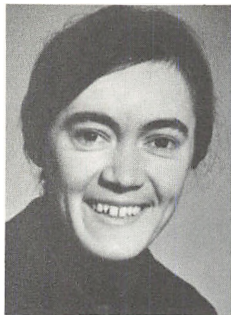

G751. *Ulla Elisabeth Østerbye* (U. Østerbye). Født på Frederiksberg den 18-12-1938. Nysproglig studentereksamen. Praktik fra foråret 1958 til efteråret 1961. Videnskabelig assistent ved Statens forsøgsstation Hornum maj 1965 til oktober 1965. Derefter havebrugslærer ved Beder Gartnerskole oktober 1965 til april 1966. Siden hen igen videnskabelig assistent ved Hornum. Påbegyndt licentiatstudium ved Landbohøjskolen 1970. Adr.: Magnoliavej 11, 2500 Valby.

1966

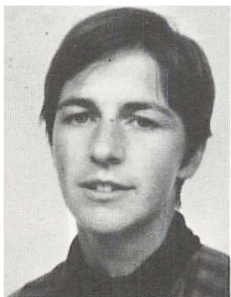

A752. *Ellen Gunver Vestergaard født Holst* (Gunver Vestergaard). Født i Vrejlev Kloster pr. Vraa den 11-4-1942. Et års praktik efter matematisk studentereksamen. Efter eksamen: To måneder assistent på havebrugsafdelingen. Dernæst 3 måneder praktikant hos stadsträdgårdsmästaren i Eskilstuna. Fra 1-10-1967 Assistent hos Stadsgartneren i Gentofte Kommune. Fra 15-11-68 havearkitekt hos landskabsarkitekterne Klaa-borg, Lindholt og Moos. Adr.: Nillevej 16, 9000 Aalborg.

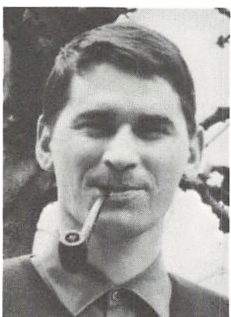

A753. *Flemming Walther Jørgensen* (Flemming Jørgensen). Født i Gentofte 28-5-1938. Matematisk student. Praktik 1959-1962. Efter eksamenen havearkitekt i Dansk alm. Boligselskab fra 1-4-1966. Adr.: Nordsjællands planteskole, Toelt pr. 3490 Kvistgaard.

A754. *Kirsten Lund-Andersen født Rohde* (Kirsten Lund-Andersen). Født i Haslev den 2-3-1942. Realeksamen, Vilvorde. Praktik 1960-61 i Danmark og 1961-62 i England. Efter eksamen ansat som havearkitekt hos Torben Michelsen, Akademihaven, Sorø. Nu selvstændig havearkitekt.
Adr.: Vinde Helsingør pr. 4281 Gørlev.



A755. *Michael Møller* født den 1-1-1939 i Århus. Realeksamen og herefter praktik i 4 år. Efter eksamen ansat som videnskabelig assistent ved anlægslinien til 1967. Fra 1-4-67 konsulent ved Østifternes Haveselskab i Præstø amt.
Adr.: Strøbylille pr. 4671 Strøby.

A756. *Karen Heeser Nielsen født Davidsen* (Karen Nielsen). Født i Rønne på Bornholm den 7-9-1937. Matematisk studentereksamen fra Rønne statsskole. Ansat efter eksamen hos stadsgartneren i Odense som havearkitekt fra 1-4-1966 til 1-4-1967. Derefter halvdags ansat i Østifternes Haveselskab for Odense amt og fra 15-2-1968 som konsulentassistent.
Adr.: Odensevej 481, Ladby, 5300 Kerteminde.

A757. *Erik Heeser Nielsen* (E. Heeser Nielsen). Født i København 27-2-1934. Præliminæreksamen i København 1962. Praktik fra 1948 til 1961 (i USA 1959-60). Efter eksamen ansat hos havearkitekterne Klaaborg Lindholt og Moos i Odense. Formand for foreningen af yngre havearkitekter (Y.H.) 1965-66. Fra 1-9-69 ansat hos Stadsgartneren i Odense.
Adr.: Odensevej 481, Ladby 5300 Kerteminde.

A758. *Anne Grete Nissen gift Friis* (Anne Grete Friis). Født i Haslev 6-2-1943. Realeksamen 1959, Vilvorde 1962. Praktik 1960-62. Efter eksamen: Kunstakademiets afdeling for Havekunst 1966-67. Ansat 1967 i Østifternes Haveselskab, Københavns amt.
Adr.: Strandvejen 791, 2930 Klampenborg.

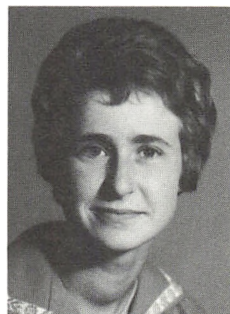



G759. *Henny Andersen født Jørgensen* (Henny Andersen). Født i Dalum den 12-6-1941. Almindelig forberedelsesskole på Dalum centralskole. Matematisk studenterkursus 1960 fra Odense Studenterkursus. Fra 1. maj 1966 videnskabelig assistent på Statens forsøgsstation, Aarslev.

Adr.: Gerdalundsvej 7 B, 5000 Odense.

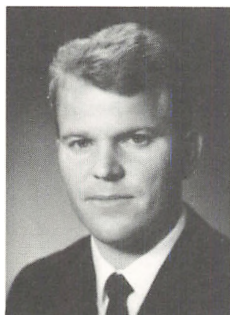

G760. *Per Ole Engsbro*. Født 17-12-1938 i St. Jørgens, Svendborg. Søn af nr. 294, Hans Engsbro. Efter mellemskoleeksamen i praktig fra 1955-61 bl. a. i England og i Tyskland på frugtavlssforsøgsstationen i Altersdorff ved Meckenheim. Soldatertjeneste. Siden på optagelseskursus.

Efter eksamenen assistent på Statens forsøgsstation Blangstedgaard ved Odense. Fra 1-11-1967 ansat under FAO som juniorexpert stationeret i Somali i Afrika. Fra 1-11-1968 forflyttet til Saudi Arabien. Qatif Experimental Farm ved Damman.

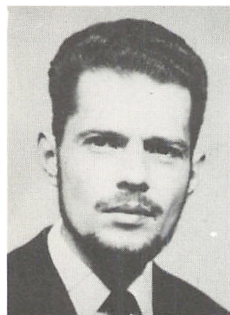

G761. *Willy Hansen*, født i København den 15-1-1937. Realeksamen. Praktik 1954-58, afsluttende med ophold på »Søhus«. Efter eksamenen konsulent ved Almindelig dansk Gartnerforening på Fyn 1966-68. Fra 1968 ansat som lærer på Gartner- og Frugtavlshøjskolen »Søhus«, Søhus ved Odense.

Adr.: Stensvang, 5493 Søhus.

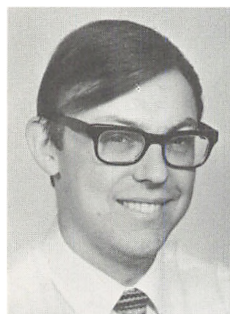

G762. *John Anders Kristoffersen* (John Kristoffersen). Født i Lund, Sverige, den 24-3-1942. Praktik fra Tyskland, England og Sverige. Realskole og senere sommer- og vinterophold på Vilvorde 1960-61.

Fra 1-4-1967 adjunkt ved Lantbrukshögskolans Alnarpsinstitut. Fra 1-1-1968 lantbrukskonsulent på trädgårdsområdet ved lantbruksnämnden i Göteborgs och Bohus län. Bosat i Uddevalla.

Adr.: Lantbruksnämnden, Box 309, 451 01 Uddevalla 1, Sverige.

G763. *Tonny Bent Løvgren Madsen* (B. Løvgren Madsen). Født i Brønshøj 4-2-1940. Realeksamen, vinterophold på Vilvorde 1959-60.

Efter eksamen: Et års studieophold på Pennsylvania State University, USA (land- og havebrugsøkonomi). Fra 20-9-1967 påbegyndt cand. polit.-studium ved Københavns Universitet. Ansat i Erhvervsrådet for Gartneri og Frugtavler 1-4 til 1-9-1966. Efter hjemkomst fra USA ansat sammesteds på halvtid.

Adr.: Grønhøjgårdsvej 107, 2630 Tåstrup.

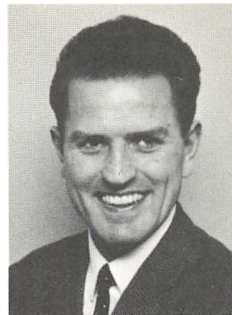

G764. *Esko Anton Murto* (Esko Murto), født i Maaria 31-12-1939. Student, senere på Svenska Trädgårdsskolan i Åbo. Praktik i to år.

Efter eksamen direktør for gartneriet Huishula OY.

Adr.: Huishula, Maaria, Finland.

G765. *Marianne Møller født Lollesgaard*. (Marianne Møller). Født i København den 27-11-1937. Studentereksamen. 3 års praktik. Har tegnet illustrationer til Johan Langes: »De nøgenfrøede«, og til Vald. Mikkelson »Morfologi«. Arbejder som botanisk tegner.

Adr.: Strøbylille pr. 4671 Strøby.

G766. *Svend Nielsen-Englyst*. Født i Hasle Vestergaard, Hasle ved Århus 15-1-1943. Har været lærer på Beder. Studerer nu efter opgivelse jura i Århus.

Adr.: Søtoften, 8382 Hinnerup.

G767. *Grétar Jóhann Unnsteinsson* (Grétar J. Unnsteinsson). Født den 5-11-1941 i Reykjum, Ølfusi, Island. Søn af 373, forstander Jón Unnstein Olafsson (Statens havebrugsskole (Garðyrkjuskóli ríkisins)). Arbejdede i sommerferierne på havebrugsskolen. Tog studentereksamen fra gymnasiet i Laugervatn, sproglig linie. Tog filosofikum fra Islands universitet (Haskola Islands) i Reykjavik 1962.

Efter eksamen ansat som lærer ved Statens Havebrugsskole, men blev konstitueret som forstander efter faderens død 22-11-1966 og fra 1-7 fastansat som forstander.

Adr.: Garðyrkjuskólin, Hveragerði, Island.





G768. *Markus Runo Ragnar von Weissenberg*. (M. R. R. Weissenberg). Født i Kimito, Finland den 5-12-1938. 3 års praktik. Studentereksamen fra Åbo Lyceum. Har senere gået på Åbo svenska Trädgårdsskola. Efter eksamenen: Rigskonsulent i grønsagsdyrkning på friland i Finland. Senere Produktudviklingschef på Farnos OY Växtskyddsavdelning i Åbo, Finland.

1967

A769. *Jørn Munk Andersen*. Født 14-4-1939 i Odense. Realeksamen 1957. Praktik 1958-1961. Er efter eksamenen ansat i Fredningsplansudvalget for Odense amt. Adr.: Over Kærby pr. 5300 Kerteminde.

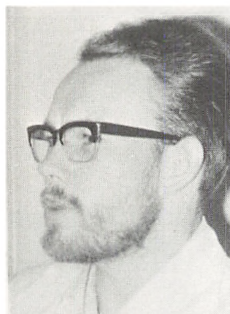

A770. *Jens-Erik Christiansen* (J. E. Christiansen). Født i Engesvang 2-10-1941. Mat.-nat. Studentereksamen. Derefter i 1962 praktik. Ansættelse efter eksamen ved Københavns Byplankontor, men ved oprettelsen af Direktoratet for Københavns Kommunes Generalplanlægning (1-4-1968) overført til dette. 1-8-1969 ansat som kommunegartner i Ballerup-Måløv kommune. Adr.: Baltorpevej 221⁵, 2750 Ballerup.

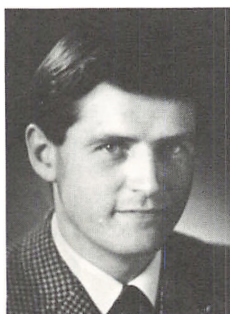

A771. *Niels Edgar Hvass* (Niels Hvass). Født i Maglegårds sogn 13-8-1938. Matematisk studentereksamen. 1 år ved skovbrug, 1 år i planteskole. Efter eksamenen til 1-12-1968 ansat som halvdagsassistent ved havebrugsafdelingens anlægslinje og samtidig direktør for SITAS (Scandinavian Instant Trees A/S). Fra 1-12-1968 direktør for SITAS.

Litteratur: »Saltet og vejtræerne«. Horticultura nr. 12 1968 og Landskap nr. 7 1969.

Adr.: Ellebakken 2, 2900 Hellerup.

A772†. *Niels Guttorm Nielsen*. Født i København den 1-3-1941. Studentereksamen, mat. nat. 1960. Praktik 1960-61. 1-4-1967 ansat som havearkitekt hos stadsgartneren i Lyngby-Taarbæk kommune. Død 18-5-1968.

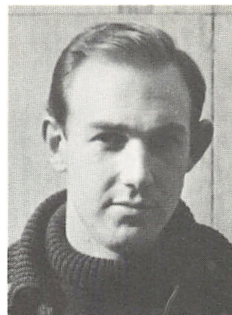

A733. *Jens Ernst Ohlhues*, født på Frederiksberg den 2-6-1942. Realeksamen 1959, praktik i årene 1959-62. På Vilvorde havebrugshøjskole 1962-63. Efter eksamenen fra 1-4-1967 konsulent i Østifternes Haveselskab, Holbæk amt. Adr.: Vestervang 27, pr. 4300 Holbæk.

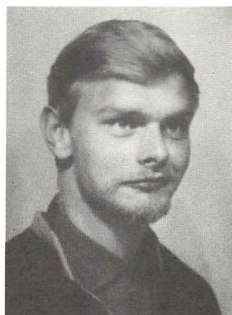

A774. *Kaj Erik Svensson* (Kaj Svensson). Født i Osby, Kristianstads län, Sverige den 13-7-1935. Realeksamen og aften-gymnasium. Praktik 1960-63. Efter eksamenen hos havearkitekterne G. Boye og Frank Pettersson, fra foråret 1968 hos Markkonsulter A..B., Skolgatan 13, Uppsala, Sverige.

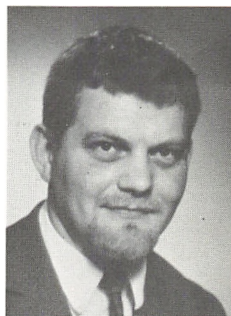

A775. *Birgit Lis Villum-Nielsen gift Stahlschmidt* (Birgit Stahlschmidt). Født i Indien 19-3-1941. Realeksamen og praktik 1959-1961.

Efter eksamenen ansat på Havearkitekt Jørn Palle Schmidts tegnestue. Fra 1969 hos stadsgartneren i Lyngby, S. A. Hansen, derefter hos landskabsarkitekt Andreas Bruun.

Adr.: Hørdumsgade 59³, 2450 København SV.

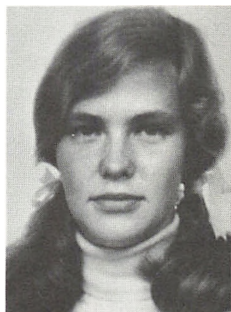

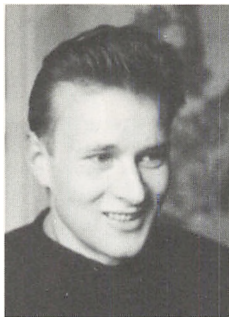

G776. *Bo Claes Göran Egholm* (Bo Egholm). Født på Frederiksberg 25-11-1942. Realeksamen. Praktik 1960-1963. Efter eksamenen militærtjeneste. Derefter volonter ved forsøgsstationen ved Cornell University, Ithaca, N.Y. USA.



G777. *Erik Hvalsøe Hansen* (E. Hvalsøe). Født i Odense den 1-10-1934. Præliminæreksamen. Praktik fra 1948-1953.

Efter eksamenen konsulent i Almindelig dansk Gartnerforening fra 1-4-1967. Artikler i Gartner-Tidende. Adr.: Stensbyvej 39, 2740 Skovlunde.



G778. *Ole Aaboe Jensen* (O. Aaboe Jensen). Født i Viborg den 25-2-1940. Realeksamen 1956. Praktik 1956-1960 og 1/2 år på Beder Gartnerskole. Derefter et par år medhjælper og derpå soldat 1961-63. Efter eksamenen konsulent i Almindelig dansk Gartnerforening ved Århus-kontoret med Midt- og Nordjylland som distrikt. Adr.: Skelbækvej 25, 8338 Beder.



G779. *Poul Ahlmann Jensen*. Født i Kolt sogn den 16-11-1938. Folkeskole og dernæst 10 års praktik afbrudt af militærtjeneste. 1958-59 på Beder Gartnerskole. Efter eksamenen: Faglærer på Beder Gartnerskole. Adr.: Engleddet 2, 8320 Mårslet.

G780. *Anne Fønnesbech Johansen* født *Rasmussen* (Anne Fønnesbech). Født i Køge 30-3-1943. Realeksamen. Praktik 1960-1963 (Danmark, England og Tyskland). Efter eksamenen ansat ved Statens plantepatologiske Forsøg, Lyngby (havebrugsoplysningen). September 1969 stud.lic. agro med plantepatologi som hovedfag. Bifag: Mikrobiologi og fysiologisk botanik (anatom).

Publikationer: »Afrøvning af forskellige fungiciders virkning på Ildsot (*Erwinia amylovora*) in vitro«, Tidsskrift for planteavl 1970.

»Rodhalsgalle, *Agrobacterium tumefaciens* (Smith & Townsend) Conn og forsøg med æbletræer angrebet af rodhalsgalle«. Tidsskrift for planteavl 1970.

Adr.: Ellehjørnet 10, 2800 Lyngby.

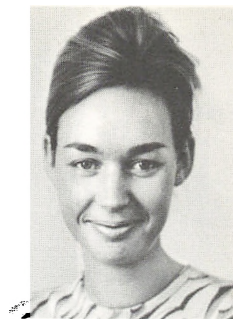

G781. *Mogens Bent Johansen*, navneskifte til *Fønnesbech* 1970 (Mogens B. Fønnesbech). Født i Græsted 4-11-1942. Præliminæreksamen 1959. Udlært som gartner 1963. Formand for De Studerendes Råd 1965-1966. Efter eksamenen stud. lic. agro. med plantefysiologi som hovedfag. Indtil studiets begyndelse arbejdet ved Statens Forstlige Forsøgsvæsen i Springforbi. Lic. agro. 18-7-70. Publikationer: »Meristem formering af orkideer«, Horticultura, 1967. Medforfatter til to artikler i Forstl. Forsøgsv. Danmark, 1968.

Adr.: Ellehjørnet 10, 2800 Lyngby.

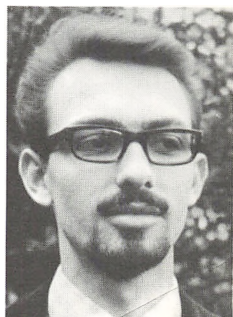

G782. *Poul Karlsen*. Født i Silkeborg 17-4-1940. Real-eksamen og senere på Beder i 6 måneder. Praktik i årene 1958-62. Efter eksamenen ansat som videnskabelig assistent på Havebrugsafdelingens G-linie.

Adr.: Askeengen 33, 2740 Skovlunde.





G783. *Bodil Nordentoft gift Kristiansen*. Født i Højbjerg, Holme sogn den 30-3-1940. Efter eksamenen assistent på F.D.B. og D.L.F.'s forsøgsgartneri »Toftø«. Fra april 1968 konsulent i Det jyske Haveselskab.
Adr.: Åby Bækgårdsvej 6, 8230 Åbyhøj.



G784. *Lina Neergaard Poll født Skrydstrup* (Lina Poll). (Sønnedatter af 150 Christian Beck Skrydstrup og datterdatter af 170 H. Nilaus Jensen). Født i Århus 28-6-1942. 3 års praktik 1959-62, deraf 8 mdr. i England og 5 måneder i Tyskland. Realeksamen. Efter eksamenen videnskabelig assistent ved Statens plantepatologiske Forsøg, Lyngby.
Adr.: Egebjergvej 85, 2750 Ballerup.



G785. *Henrik Sivertsen*. Født 16-10-1940. Realeksamen. Praktik 1957-62. Efter eksamenen militærtjeneste og derefter lærer på Beder gartnerskole. Derefter pr. 1-4-1970 ansat som kontrolinspektør for frugt og grønt hos F.D.B.
Adr.: Langdyssevej 18, Gundsømagle.

A786. *Lotte Kronborg*. Født 17-12-1943. Studenterek-samen, matematisk. Praktik 1 år. Efter eksamenen: På J. Arevad-Jacobsens tegnestue, Viby J.
Adr.: Grumstolsvej 42, 8270 Højbjerg.



A787. *Niels Erik Benner Larsen*. Født 10-5-1942. Prak-tik i 4 år, herunder 6 mdr. på Havebrugshøjskolen »Vil-vorde«. Efter eksamenen på Kunstakademiet.
Adr.: Rønnebærvej 1, 4293 Dianalund.

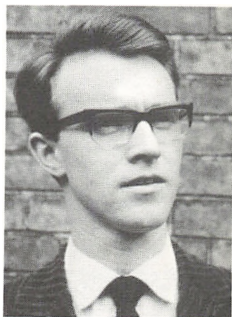

A788. *Gidon Levinger*. Født i Yoknem, Israel, 22-2-1937. Skolegang 12 år, derefter 20 år ved landbrug samt anlægsgartneri. Efter eksamenen: halvdagsansat ved afdelingen for Have og Landskab og derefter rejst til-bage til Yoknem, Israel. Arbejder med frednings-opgaver.





A789. *Jens Ole Lundsgaard* (J. O. Lundsgaard). Født i Veddum, Skelund sogn 25-6-1939. Realeksamen, mat. studentereksamen og adgangseksamen til Polyteknisk Lærestanstalt. Praktik i faderens planteskole. Praktiseret som anlægsgartner. Efter eksamenen: på rejse i Amerika: (Watkin-Sibbaldars inc. 6 Bridge Street, San Anselmo, California). 1969 havearkitekt i Antibes, Frankrig.

Adr.: Lundsgårds planteskole, 9200 Skalborg.



A790. *Lise Bendix Madsen*. Født i København 1-7-1943. Matematisk studentereksamen. Praktik 1 år hos kom-munegartneren i Køge. Efter eksamenen: På tegnestue hos havearkitekterne Morten Klint og Knud Lund-Sørensen fra 1-4-1968. Fra 1968 elev på Kunstakademiets arkitektskole.

Adr.: Howitzvej 37, st. tv., 2000 København F.



A791. *Hans Jørgen Hørring Olsen* (Hans Jørgen H. Olsen). Født 23-6-1945 i Søborg. Realeksamen. Praktik i 2 år. Efter eksamenen: Militærtjeneste. Pr. 1-5-1969 ansat på havearkitekt Ole Nørgårds tegnestue. Derefter i A/S Byggeselskabet af 9. marts som havearkitekt.

Adr.: Toftekærvej 96, 2860 Søborg.

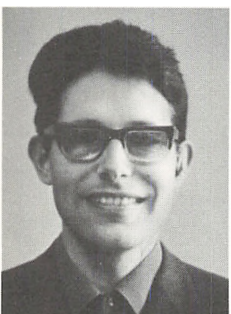

G792. *Erik Adriansen*. Født i St. Magleby 6-2-1935. Præliminæreksamen, Gymnastikhøjskolen i Viborg samt Gartner- og Frugtavlshøjskolen »Søhus«. Medhjælperprøven. Praktik i 12 år, hvoraf 1/2 år i Island. Efter eksamenen: Forsøgsassistent hos Dansk Chrysanthemum Kultur A/S (D.C.K.). Derefter videnskabelig assistent ved Statens Væksthusforsøg.

Adr.: Lysholmsvej 9, 2650 Hvidovre.

G793. *Jørgen Kristen Holm Blaabjerg* (Jørgen Blaabjerg), født den 9-1-1941 i Enslev. Realeksamen og 6 måneders kursus på Beder gartnerskole. Praktik i 4 år plus 1/2 år studieophold i England. Efter eksamenen: Forsøgsassistent ved Koncernen Harry Thanner Sprøjtning, Rødovre.

Adr.: Magleparken 48 st. tv., 2750 Ballerup.



G794. *Evald Kristensen Burgaard* (Evald Burgaard). Født 25-3-1942 i Daugård. Realeksamen. Praktik i 4 år. Efter eksamenen: Konsulent for Dansk Erhvervsfrugtavlerforening (Sønderjylland, Vestfyn). Timelærer ved Gartner- og Frugtavlerhøjskolen »Søhus« (plantepatologi og maskinlære). Leder af forsøgene ved Havebrugets Kemikalieudvalg (frugtavlsforsøg).

Adr.: Svendborgvej 2, 5793 Højby.

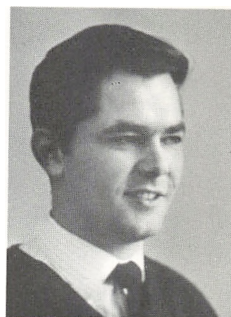

G795. *Ingrid Dahl*. Født på Frederiksberg 28-5-1944. Realeksamen 1961. Praktik i 3 år. Efter eksamenen: Fra 1-5-1968 forsøgsassistent hos firmaet »Substral«, København. Fra 1-10-1968 udnævnt til produktionsudviklingschef.

Adr.: Margrethelund 5, Ledøje, 2750 Ballerup.

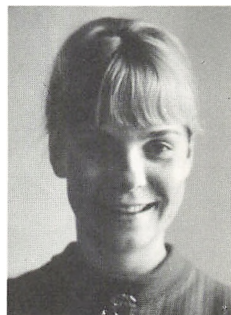

G796. *Ib Geltzer Dinesen*, født i Vemb 29-9-1943. Realeksamen. Praktik 1961-64 indbefattet 1/2 år i England. Efter eksamenen: Videnskabelig assistent på Den kgl. Veterinær- og Landbohøjskole, afd. for frugtavl (prof. S. Dalbro). Fra 1-9-1968 lærer ved Vilvorde.

Adr.: Ryttergårdsvej 18 nr. 102, 3520 Farum.

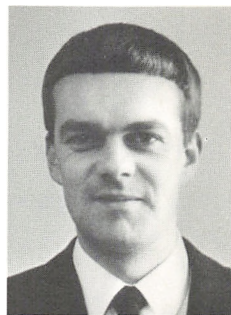



G797. *Thor Lind Haugstrup* (T. L. Haugstrup). Født i Nykøbing Mors 28-9-1939. Realeksamen. Praktik i 3 år. Efter eksamenen: Planteavlskonsulent i Almindelig dansk Gartnerforening.
Adr.: Amaliegade 28 A³, 1256 København K.

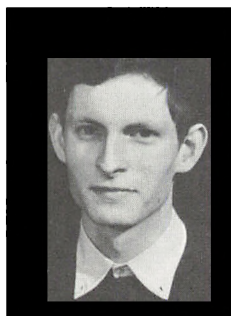

G798. *Georg Vennemoes Jacobsen* (Georg Jacobsen). Født 3-8-1942 i København. Studentereksamen (matematisk). Praktik i 3 år. Efter eksamenen: Fortsat med studier i økonomi ved Handelshøjskolen.
Adr.: Jagtvej 131², 2200 København N.



G799. *Anne-Merete Brockmann Jensen* (Anne-Merete Jensen). Født på Frederiksberg 2-7-1943. Studentereksamen, nysproglig. Praktik i 2 år, heraf 6 måneder på Gartner- og Frugtavlserhøjskolen »Søhus« og 3 måneder i Schweiz. Efter eksamenen: Tre måneder ansat ved Pometet, dernæst ansat ved Institut für Obstbau, Berlin. Studerer tillige ægyptologi.
Forældres adr.: 4360 Kirke Eskildstrup.

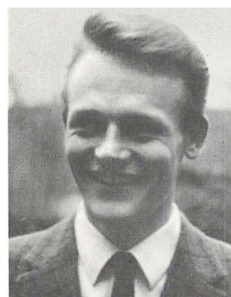

G800. *Hans-Erik Kresten Jensen* (Kresten Jensen). Født i Glostrup 23-11-1939. Realeksamen 1957. Praktik i 5 år, herunder 7 måneders ophold i München 1961 og 4 måneder i Sussex, England 1962. Efter eksamenen: Videnskabelig assistent på Statens Væksthusforsøg, Virum.
Adr.: Howitzvej 37 st. tv., 2000 København F.

G801. *Lene Birgitte Mortensen gift Østergård Poulsen* (Lene Østergård Poulsen). Født 5-1-1943 i Glostrup. Realeksamen og derefter 4 år i praktik. Efter eksamenen: ansat ved Fællesudvalget for Sundhedskontrol og Fremavl af Haveplanter.
Adr.: Linen 102, pr. 8450 Hammel.



1969

A802. *Torben Duedahl-Andersen*. Født i København 14-7-1945. Realeksamen og derefter praktik i to år. Soldat.
Adr.: Elmevej 7, 4180 Sorø.



A803. *Inger Agnete Grube født Ravn* (Inger Grube), født i Virum 13-10-1943. Realeksamen, studentereksamen. Praktik i 2 år samt på Palle Schmidts tegnestue. Efter eksamenen: ansat på Palle Schmidts tegnestue.
Adr.: Langebjerg 30², 2850 Nærum.

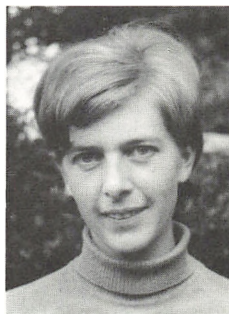

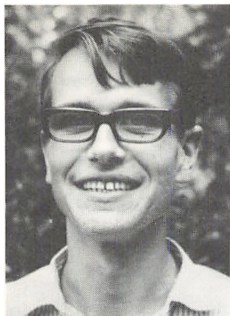

A804. *Kristian Juul* (K. Juul), født i København 27-2-1945. Realeksamen. Praktik i 4 år. Efter eksamenen: ansat på Erik Myginds tegnestue.
Adr.: Dr. Abildgårdsallé 4, 1955 København V.

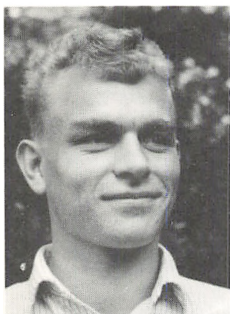

A805. *Mogens William Pedersen* (Mogens Pedersen), født i Hørsholm 11-5-1945. Realeksamen. Praktik 2 år. Ansat i A/S Byggeselskabet af 9. marts som havearkitekt.
Adr.: Bakkehaven 36, 2970 Hørsholm.
Telefon: 86 67 25.

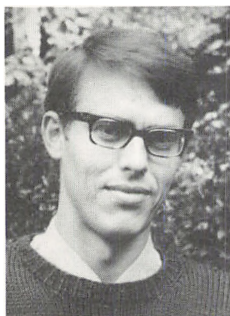

A806. *Per Stahlschmidt*, født i Næstved 19-4-1943. Realeksamen. Praktik i 2 år. Efter eksamenen ansat som videnskabelig assistent på Havebrugsafdelingens A-linie.
Adr.: Hørdumsgade 59^B, 2450 København SV.



G807. *Jens Povl Andersen*, født i Birkerød 22-7-1944. Realeksamen. Praktik i 3 år. Soldat efter eksamen.
Adr.: »Vennersgård«, Sandbjerg pr. 2950 Vedbæk.

G808. *Mogens Gundersen Andreassen* (Mogens Andreassen), født i København 2-5-1945. Almindelig forberedelseksamen og 6 måneder på Vilvorde samt medhjælperprøve. Soldatertjeneste efter eksamen. Adr.: c/o forstander Marinus Andreassen, Buevej, 5874 Hesselager.

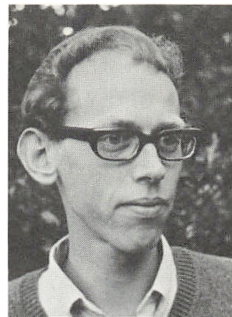

G809. *Folmer Arnklit*, født i Høje Tåstrup 20-3-1944. Realeksamen. Praktik i 4 år. Amanuensis i Botanisk Have fra 1-3-1970. Adr.: Vordroffsvej 28¹ tv., 1900 København V.



G810. *Mette Merete Blaabjerg født Wael*, (Mette Wael Blaabjerg), født i Virum 19-7-1944. Studentereksamen fra Birkerød Statsskole 1963. Praktik i 3 år. Kursus i undervisnings- og rådgivningsteknik sommeren 1969. Fra oktober 1969 lærer på Vilvorde. Adr.: Magleparken 48 st. tv., 2750 Ballerup.



G811. *Niels Bredmose*, født i Nødebo 21-7-1942. Realeksamen. Praktik i 3 år og 8 måneder. Assistent på Væksthusforsøgsstationen i Virum. Adr.: Søborg Torv 6², 2860 Søborg.

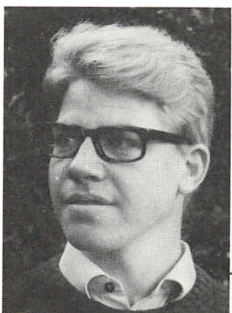

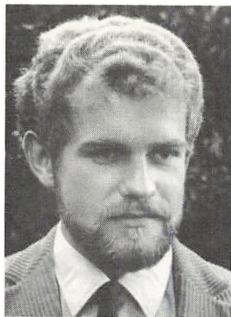

G812. *Jürgen Hansen*, født i Flensburg 20-7-1944. Realeksamen. Praktik i 3 år. Efter eksamenen: videnskabelig assistent ved plantefysiologisk afdeling på Landbohøjskolen.

Adr.: Fredtoftevej 14 A, 2650 Hvidovre.



G813. *Ole Valdemar Hansen* (Ole Hansen), født i København 5-5-1942. Realeksamen. Praktik i 4 år. Påbegyndt lægekursus.

Adr.: Ryesgade 73 B, 2100 København Ø.

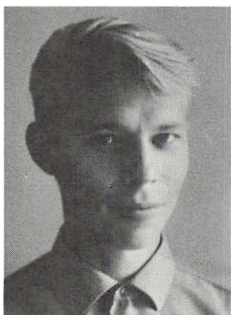

G814. *Kai Nyboe Jensen* (K. Nyboe Jensen), født i Lyne Husted 18-1-1944. Præliminæreksamen. Praktik i 4 år. Soldat.

Adr.: Baggesensgade 30¹ th., 2200 København N.

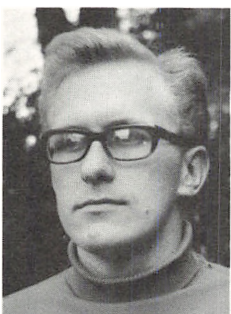

G815. *Viggo Holle Jørgensen* (Viggo Jørgensen), født i Slagelse 2-3-1944. Student fra Vestjydske Gymnasium i Tarm 1963. Praktik i 2 år.

Adr.: c/o Skovfoged T. Jørgensen, Slougård Plantage, 6623 Vorbasse.

G816. *Keld Knattrup*, født i Horsens 14-5-1944. Real-eksamen. Praktik i 4 år. Efter eksamenen: en tid ansat hos planteskoleejer Kr. Nielsen, Hasle Planteskole, Århus V. Pr. 1-4-1970 ansat som lærer på Beder Gartnerskole, senere med bopæl her.
Adr.: p.t. Hans Schourupsgade 5², 8000 Århus.



G817. *Thorben Lundsgaard* (Th. Lundsgaard), født i Randers 20-10-1943 Studentereksamen, matematisk linie. Videnskabelig assistent ved Havebrugsafdelingen. Stud. lic. agro. fra 1-9-1969.
Adr.: Blågårdsgade 27 A², 2200 København V.



G818. *Georg Henry Noyé* (Georg Noyé), født i København 13-10-1943. Realeksamen. Praktik i 4½ år. Videnskabelig assistent ved Statens Ukrudtsforsøg.
Adr.: Buddingevej 211, 2860 Søborg.

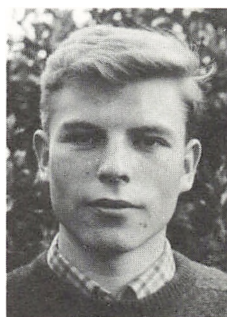

G819. *Svend Olf Ramborg* (S. O. Ramborg), født i Greve 23-1-1946. Realeksamen. Praktik i 3 år. 6 måneder på Søhus. Soldat indtil 8-1-1970. Fra 1-2-1970 konsulent hos Agro-Kemi A/S, Glostrup.
Adr.: c/o Greve Main, 2670 Greve Strand.

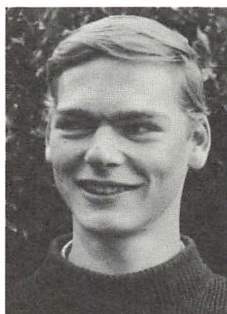

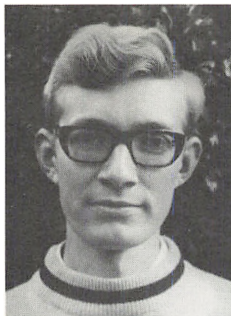

G820. *Jens Willumsen*, født i København 14-6-1942. Studentereksamen, matematisk-naturvidenskabelig. Praktik i 3 år. Midlertidig på Statens Væksthusforsøg. Fra september 1969 studerende på College of the Virgin Island, P. O. Box 1826, Charlotte Amalie, St. Thomas, U. S. Virgin Island 00801. Påbegyndt licentiat studium ved KVL sept. 1970.
Adr.: Vespervej 3 C, 2900 Hellerup.

1970

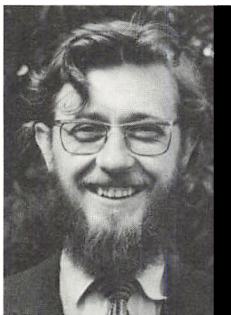

A821. *Niels Kristian Suhr Banke* (Niels Kristian Banke). Født 24-1-1939 i Svanninge. Præliminæreksamen i 1962. Praktik 1962-66. Efter eksamenen ansat under Odense kommune.



A822. *Søren Sørensen Bjerregaard* (Søren Bjerregaard). Født i København 29-12-1944. Matematisk studentereksamen. 1 års praktik. Efter eksamenen ansat hos stadsgartneren i Lyngby.
Adresse: Nr. Farimagsgade 11^d, 1364 København K.

A823. *Knud Moustgaard Knudsen* (Knud M. Knudsen). Født i Grejsdal 19-5-1943. Realeksamen. Praktik 1961-1965. Efter eksamenen ansat hos havearkitekt K. Mejer Jensen, Århus (Niels Bjerresvej 2, 8270 Højbjerg).



A824. *Helle Gunver Carlslund Larsen* (Helle C. Larsen). Født den 3-5-1943 i Søborg (Nordsjælland). 4 års praktik og medhjælperprøve. Fra 1-4-1970 ansat som havearkitekt på stadsgartnerens kontor i København. Adr.: Kronprinsessegade 49¹, 1306 København K.



A825. *Jonna Mitto Lind* født *Dahrup* (Jonna Mitto Lind). Født 4-8-1944 i København. Praktik i 2 år, hvoraf 1/2 år på Beder gartnerskole. Derefter 2 1/2 år som tegnemedhjælper. Efter eksamenen ansat på Gladsaxe rådhus som havearkitekt. Adr.: Holmevej 43, 2860 Søborg.



A826. *Inge Vibeke Lund* født *Finderup* (Inge Vibeke Lund). Født den 26-4-1943 i Holsted. Almindelig forbedelseseksamen. Praktik 1960-63. Efter eksamenen ansat hos stadsgartner Willy Sørensen i Roskilde. Adr.: Nordbanegade 18¹, 2200 København N.





A827. *Leif Mattsson*, født 3-8-1942 i Sæby.
Angivet adr.: Rektorparken 14¹⁰ th.,
2450 København SV.

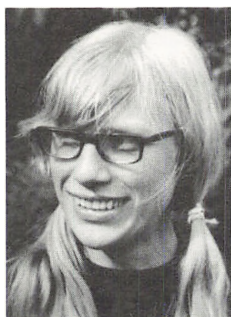

A828. *Birte Elisabeth Østerbye* født *Kristiansen*. Født i Taastrup 16-12-1943. Real- og studentereksamen, nysproglig 1963. Praktik 1964-65. Efter eksamenen på Arevad Jacobsens tegnestue, Viby J.
Adr.: Kjærslund 6 st. mf., 8260 Viby J.



A829. *Lars Løve Østerbye*. Født i Hobro den 27-4-1946. Realeksamen 1963. 2 år planteskolepraksis. Efter eksamenen på J. Arevad Jacobsens tegnestue.
Adr.: Kjærslund 6 st. mf., 8260 Viby J.



G830. *Niels Erik Foldø* (Niels E. Foldø). Født den 12-3-1944 i Rudkøbing. Realeksamen. Efter eksamenen stud. lic. agro.
Adr.: Engelholmsvej 35, 2400 Brønshøj.

G831. *Knud Green*. Født i Taastrup 31-12-1931. Real-eksamenen 1948. Handelseksamen 1950. Praktik 1948-1968. Planlægger i Jord & Beton A/S, Rødovre.
Adr.: Elmealle 57, 2630 Taastrup.



G832. *Peder Ole Hansen (P. O. Hansen)*. Født i Sæby 13-10-1942. Realeksamen, Gartnerskole. Sergentskole. Efter eksamenen ansat ved Statens Væksthusforsøg i Virum.
Forældres adr.: Skovfoged Aksel Hansen, 4292 Skellebjerg.

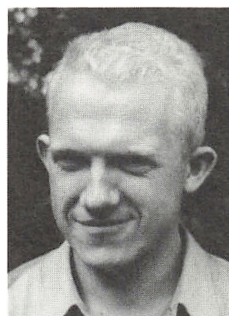

G833. *Jens Krebs*. Født i Odense den 23-7-1942. Real-eksamen, Vilvorde. Efter eksamenen overtaget et potteplantegartneri i Skellerup, 5540 Ullerslev.



G834. *Kristian Morten Kristensen (Kristian Kristensen)*. Født i Brørup den 27-4-1945. Realeksamen 1963. Fra 1-5-1970 ansat på forsøgsteknisk afdeling, Statens planteavlslaboratorium.
Adr.: Lundtoftevej 151, 2800 Lyngby.





G835. *Erik Moes Larsen*. Født i Ejby pr. Glostrup den 22-10-1946. Praktik 1963-66. Realeksamen. Efter eksamenen ansat i Almindelig dansk Gartnerforening som potteplantekonsulent, begyndende i Århus, senere i Odense.

Adr.: Vester Ringgade 188^l, 8200 Århus.



G836. *Ole Nymark Larsen*. Født i Roskilde 2-2-1935. Realeksamen.

Adr.: Hovedgaden 23, 2640 Hedehusene.

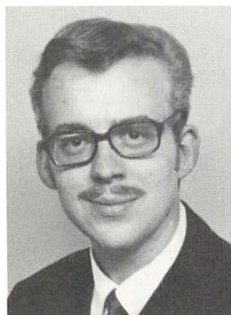

G837. *Ole Kristian Mikkelsen (O. K. Mikkelsen)*. Født på Frederiksberg 27-1-1944. Realeksamen 1960. Vilvorde 1964. Gartnermedhjælper. Efter eksamenen et års studieophold i USA.

Adr.: Kettehøj, Brøndbyøster, 2600 Glostrup.

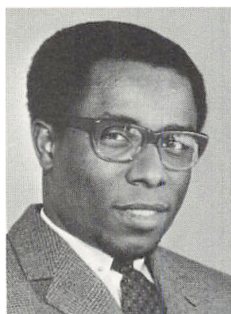

G838. *Jerry Achukwu Obionu*. Født 5-11-1938 i Onicha i Nigeria. West African School. Certificate (Cambridge University). Gået på Gartnerskolen, Søhus.

Adr.: Grønhøjgårdsvej 111, 2630 Taastrup.

G839. *Aksel Magle Pedersen*. Født 20-8-1945 i København. Studentereksamen mat. nat. Gartnerskole i 6 måneder, væksthulinie. Fra 1-8-1970 militærtjeneste.

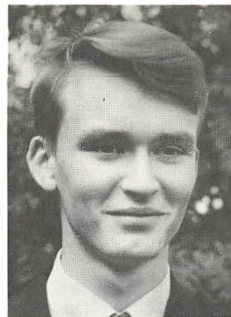

G440. *Ib Stenbjerg Pedersen (I. Stenbjerg Pedersen)*. Født i Greve den 19-2-1946. Realeksamen. Efter eksamenen militærtjeneste.
Adr.: Greve Main, 2670 Greve Strand.



G841. *Olav Povlsgaard*. Født i Save den 25-1-1939. Realeksamen. Gartnerskolen Søhus. Efter eksamenen havebrugskonsulent for husmandsforeningerne i de østjyske amter.
Forældres adr.: Jens Aa. Jensen, Skave, 7500 Holstebro.



G842. *Finn Torben Sørensen*. Født i København den 1-7-1943. Praktik i 6 år. Realeksamen. 11 måneder på Vilvorde. Fra 1-9-1970 stud. lic. agro.
Adr.: Højstrupvej 124, 2700 Brønshøj.



Register

A

- 728 Abel, Jette
792 Adriansen, Erik
504 Agger, Erling
505 Aggerbeck, Jytte
779 Ahlmann Jensen, Poul
522 Albertsen, Asger
658 Amsen, Marius Gerard
736 Andersen, Arne Helweg
674 Andersen, Arne Skytt
592 Andersen, Axel
523 Andersen, Ejner Gustav
481 Andersen, Emma Lübbecke-
g. Blangstrup Jørgensen
575 Andersen, Erik
538 Andersen, Georg Priisholm
759 Andersen, Henny f. Jørgensen
380 Andersen, Inger Johanne
g. Klougart
807 Andersen, Jens Poul
769 Andersen, Jørgen Munk
618 Andersen, Kai Krogh
319 Andersen, Kaj Emil Hau
491 Andersen, Kirsten Ring
g. Dorph Petersen
303 Andersen, Kirstine
252 Andersen Kjær, Arne
381 Andersen, Kristen Bækthøj
169 Andersen, Robert Akeleje
360 Andersen, Svend Hessel
274 Andersen, Sven Hugo
802 Andersen, Torben Duedahl
449 Andersen, Vagn Steen
218 Andersen, Valdemar Julius
342 Andersen, Vilhelm Zichau
644 Andersen, Aage
450 Andreasen, Bendt
275 Andreasen, Børge Lund – Holm
808 Andreasen, Mogens Gundersen
628 Andreasen, Søren Kristian
Lystlund-
642 Ankjær Olesen, Inger Birgitta
f. Näsström
207 Appeldorn Nielsen, Niels

- 748 Asger Hansen, Lis f. Jensen
593 Aspegren, Lars Birger Turesson
809 Arnklit, Folmer
637 Arrøe, Esther f. Lund
495 Arevad – Jacobsen, Jørgen
723 Avellén, Lise Tillge

B

- 606 Bacher, Erik
209 Bacher, Tønnes Ole
684 Backman, Margareta g. Jacobsen
503 Bagge Olsen, Ole Christian
414 Bagger – Hansen, Knud Ove
427 Bakkendrup – Hansen,
Gustav, Magnus
576 Balslev, Sophus Theodor
821 Banke, Niels K.
706 Bech, Kaj Nielsen
685 Bech – Andersen, Jørgen
249 Beck, Johannes Michael Degn
150 Beck Skrydstrup, Christian
790 Bendix Madsen, Lise
493 Bengtsson, Else f. Dyndgård
787 Benner Larsen, Niels Erik
547 Bennike Madsen, Gunnar
737 Bennum, Annelise
697 Berendt, Kerstin
f. Bäck
695 Berendt, Ove
338 Berg Stauning, Arne
270 Berge, Gunnar Daniel
377 Bergen Sørensen, Inger Magrethe
g. Ærsøe
407 Bertelsen, Johannes Lorentz
288 Bielenberg Gabrielsen, Vagn Aage
327 Billeschou – Hansen, Tonna
f. Madsen
382 Bindsløv, Asger
542 Bisgaard Jacobsen, Ingeborg
717 Bisgaard Jensen, Eigil
492 Bjerggaard, Andreas

496 Bjerregaard, Ritta Edel
f. Jacobsen
822 Bjerregaard, Søren Sørensen
181 Bjerre, Ane Kirstine f. Krustrup
481 Blangstrup Jørgensen, Emma
f. Lübbe Andersen
485 Blangstrup Jørgensen, Mogens
506 Blankholm, Ejner
510 Blankholm, Ruth f. Gruelund
451 Bloch, Holger
383 Blom, Vibeke g. Nielsen
539 Blunch, Tage Steen
793 Blaabjerg, Jørgen Kristian Holm
810 Blaabjerg, Mette Wael
665 Bolvig, Jens Jørgen
581 Bonne Jørgensen, Bent
645 Bordewick, Inger Johanne
213 Borgen Lindhardt, Axel Tycho
540 Borup, Otto Vilhelm
262 Boye, J. Georg V. J. H.
724 Brander, Poul Erik
408 Brandt, Tora Elsebet Fauerholdt
227 Bredal Nielsen, Kristian August
811 Bredmose, Niels
582 Bredsdorff Larsen, Ida
g. Irgens-Møller
372 Breinholt Nielsen, Hans
226 Brigidi, Johanne Kathrine f. Wille
314 Brinchmann, Sigrid f. Meidell
363 Brinck, Karen f. Fuglsang
Frederiksen
384 Brinck, Poul
154 Brink, Clara Elisa
f. Fischer-Møller
799 Brockmann Jensen, Anne-Merete
228 Brorson Fich, Christian Johannes
649 Brorson Fich, Jens Chr.
746 Brorson-Hansen, Jørgen Wauvert
105 Brostrøm, Rasmus
696 Bruun, Andreas Jørgen
191 Bruun, Karen g. Bülow
675 Bruun, Palle Christian
354 Bruun-Møller, Povl
418 Buhl Jensen, Erik Valdemar
794 Burggaard, Evald Kristensen
173 Bursell, Åke Ernst Hjalmar
191 Bülow, Karen f. Bruun
697 Bäck, Kerstin Margareta
g. Berendt
381 Bækthøj Andersen, Kristen
176 Bøg Holme, Povl Christian
146 Bøttiger, Peter Emil
224 Baadsgaard Weber, Anna

C

747 Callisen, Bent
192 Carlsen, Alfred
594 Carlsen, Carl Vilhelm
824 Carlslund Larsen, Helle
507 Cederberg, Niels Sture
619 Cederfeld de Simonsen, Kirsten
g. Lundsten
258 Christensen, Ejner
556 Christensen, Else Marie g. Norrie
646 Christensen, Grethe Winther
g. Pilgaard
276 Christensen, Hans
254 Christensen, Helge Gunnar
715 Christensen, Helge Stage
647 Christensen, Jørgen Vittrup
524 Christensen, Mogens Olaf
725 Christensen, Ole Voigt
428 Christensen, Rasmus Thomas
648 Christensen, Svend Aage
158 Christensen, Øvli
206 Christiansen, Inger Hilma
Benedicte f. Lundstedt
770 Christiansen, Jens-Erik
166 Christiansen, Kresten Edvard
541 Christiansen, Ove Koefoed
638 Christiansen, Sven Aage Stenbæk
287 Christie, Katrine E. U. g. Aas
707 Christoffersen, Asger
708 Clausen, Børge
299 Clausen, Grethe f. Langsø Nielsen
304 Clausen, Max Edmund
159 Clausen, Søren Claus

D

795 Dahl, Ingrid
666 Dahl, Knud
429 Dahl, Mogens Otto Heegaard
595 Dahl, Poul Johannes
825 Dahrup, Jonna Mitto g. Lind
482 Dalbro, f. Kjær Kristensen
483 Dalbro, Sven
577 Dalskov, Kurt Asger
171 Danvig, Alfred Mortensen
557 Danvig, Rolf Nikolaj
756 Davidsen, Karen
g. Heeser Nielsen

249 Degn Beck, Johannes Michael
283 Degnbol, Helge
361 Diemer, Arne
796 Dinesen, Ib Geltzer
362 Dixen, Hans Peder
558 Dorph, Gunver Antoinette
g. Lindhardt
491 Dorph-Petersen, Kirsten
f. Ring Andersen
802 Duedahl-Andersen, Torben
738 Duelund, Kurt Preben
729 Duus, Kirsten g. Pape
525 Duvald, Kristian Frederik
493 Dyndgaard, Else g. Bengtsson

E

776 Egholm, Bo Claes Göran
305 Eilertsen, Johanne
g. Wessel Larsen
667 Eistrup, Carl Jørgen
508 Ejsing, Gunnar Schack
147 Elers-Nielsen, Carl Erhard
185 Eliasson, Agnes Marie
f. Lauridsen
325 Ellehauge Jørgensen,
Morten Svend Aage
766 Englyst, Svend Nielsen-
452 Engel, Kirsten g. Klougart
526 Engel, Vagn Aage Asger
294 Engsbro, Hans
760 Engsbro, Per Ole
321 Erdmann Fürst, Kai Viggo
343 Eriksen, Bent Flemming Stener
409 Eriksen, Else Marie Vestergaard
g. Korsgaard
716 Eriksen, Erik Karl
739 Eriksen, Erik Nymann
353 Eriksen, Ulrikke (Ulla) f. Magius
167 Errboe, Birger Nicolaj Eeg
425 Erstad, Edel f. Hecht Nielsen
320 Erstad, Troels Tage
232 Ewaldsen, Vagn

F

297 Falmer-Nielsen, Arne Lønborg
730 Falmer-Nielsen, Morten
676 Farestveit, Birger Johan

416 Fenger, Karen Margrethe
f. Iversen
240 Fenger, Povl Theodor
620 Fernqvist, Ingevald Børje
228 Fich, Christian Johannes Brorson
649 Fich, Jens Kristian Brorson
826 Finderup, Inge Vibeke g. Lund
154 Fischer-Møller, Clara Elise
g. Brink
410 Fledelius, Niels Erik Godtfred
347 Flensted-Andersen, Agnes E. M.
f. Høigaard
245 Floto, Ernst Vilhelm
621 Fog-Petersen, Eli g. Mølgaard
484 Fogh-Nielsen, Gert Anders
411 Fogtmann, Jørgen Knud Volmar
193 Fold, Constantin
830 Foldø, Niels Erik
596 Folker, Birthe g. Hansen
780 Fønnesbech Rasmussen, Anne
g. Johansen (Fønnesbech)
781 Fønnesbech, Mogens B.
241 Fouggaard Harder, Hans Christian
686 Frederiksen, Anton
186 Frederiksen, Einar Frederik
277 Frederiksen, Karl Kristian
758 Friis, Anne Grete Nissen
278 Friis, Einar
161 Friis, Julie f. Stilling
355 Friis-Nielsen, Bodil
385 Friis, Otto
386 Friis, Poul
509 Froberg, Henry
559 From, Karla Emilie Maja
g. Jacobsen
363 Fuglsang Frederiksen, Karen
g. Brinck
321 Fürst, Kai Viggo Erdmann
306 Færch, Elisa

G

597 Gabel, Anders Møller
288 Gabrielsen, Vagn Aage Bielenberg
611 Gaunholm, Rasmus August
Hedeman Jensen
229 Geertsen, Johan Peter Skov
796 Geltzer Dinesen, Ib
197 Georgsen, Georg Edmund
659 Ginman, Måns Vidar
412 Gisselbæk, Ingrid g. Jacobi

221 Gjøde Nielsen, Carl
269 Glarbo Widding, Halfdan
307 Glass, Ejgild Frode
709 Glæsel, Henning
210 Glæsel, Hilmar
740 Glæsel, Ib
174 Gram, Marius Michael
364 Graven, Erling Jensen
453 Gravengaard, Niels Christian
831 Green, Knud
308 Gréen, Sven Gustaf
598 Groven, Inge
803 Grube, Inger Agnete f. Ravn
510 Gruelund, Ruth g. Blankholm
123 Grøn, Peter Chr. Larsen
309 Grøn, Sigurd Larsen
744 Guldager, Susanne f. Gøtzsche
322 Gulløve, Friedrich Heinrich
808 Gundersen Andreassen,
Mogens
680 Gunnersen, Birte f. Mikkelsen
677 Gunnersen, Jens
772 Guttorm Nielsen, Niels
289 Gylling, Aage
744 Gøtzsche, Susanne g. Guldager

H

731 Hagedorn, Poul
310 Hagelund, Karner Christian
393 Hall Jensen, Gudrun f. Jepsen
513 Hallig, Vagn Aage
367 Halvorsen, Husås, Øystein
156 Halvorsen Søeborg, Ove
403 Hammarlund, Anne f. Roos
387 Hammarlund, Lars Ingvar
Larsson
608 Hansen, Annelise f. Jacobsen
365 Hansen, Arne Nyborg
596 Hansen, Birthe f. Folker
591 Hansen, Birthe f. Thymann
413 Hansen, Carl
175 Hansen, Carl Johan
511 Hansen, Egon
777 Hansen, Erik Hvalsøe
430 Hansen, Erik Kromann
599 Hansen, Erik Lyngaard
427 Hansen, Gustav M. Bakkendrup
431 Hansen, Hakon Erling
323 Hansen, Hans Erik Zinglensen
263 Hansen, Harry Andreas

512 Hansen, Inger Kirstine Margrethe
622 Hansen, Johannes
219 Hansen, Johannes Magnus
812 Hansen, Jürgen
432 Hansen, Jørgen Klarup-
344 Hansen, Jørgen Peter Zukunft
746 Hansen, Jørgen W. Brorson-
250 Hansen, Knud Christen
414 Hansen, Knud Ove Bagger-
230 Hansen, Lars
748 Hansen, Lis Asger f. Jensen
651 Hansen, Mogens
813 Hansen, Ole Valdemar
832 Hansen, Peder Ole
687 Hansen, Poul
698 Hansen, Poul Erik
200 Hansen, Poul Martinus
279 Hansen, Sven Leo
454 Hansen, Svend Tage
433 Hansen, Svend Aage
388 Hansen, Torkil Marius
513 Hansen (Hallig), Vagn Aage
389 Hansen, Valborg Elisabeth
494 Hansen, Verner Pilegaard
761 Hansen, Willy
527 Hansson, Oli Valur
241 Harder, Hans Christian Fougaard
560 Harksen, Henrik
345 Hartmann, Emil
434 Hartvig, Agnes Rose
g. Jelhof Jensen
356 Hartvig Nielsen, Jens
366 Hartvigsen, Børge Valdemar
319 Hau Andersen, Kaj Emil
475 Haugland, Marie f. Olsen
797 Haugstrup, Thor Lind
346 Have, Ferdinand Junggreen
435 Hecht-Nielsen, Edel g. Erstad
639 Hedegaard, Christian Rikardt
429 Heegaard Dahl, Mogens Otto
390 Heerfordt, Annelise Heger
757 Heeser Nielsen, Erik
756 Heeser Nielsen, Karen f. Davidsen
623 Hejndorf, Frank Evang
391 Hellmers, Ernst
736 Helveg Andersen, Arne
455 Hemmingsen, Kai Eivind
456 Henningsen, Jens Henning Muhle
578 Henriksen, Karen-Marie
g. Petersen
284 Henriksen, Rannveig g. Nielsen
548 Herborg Nielsen, Axel Jacobi
271 Hermansen, Anna-Elisabeth

710 Hermansen, Fritz Prior
360 Hessel Andersen, Svend
246 Hilsøe, Arne Neergaard
624 Hiorth, Nils Dømbe
436 Hjerting, Jens Peter Knudsen
607 Holbolth, Lars Ammitzbøll
815 Holle Jørgensen, Viggo
678 Holm, Jørgen Georg Julius
131 Holm, Svend
176 Holme, Poul Christian Bøg
699 Holmenlund, Niels-Peder
688 Holmgaard, Anna Margrethe
g. Vembye
518 Holmsgaard, Margrethe
f. Lorentzen
752 Holst, Gunvor g. Vestergaard
579 Holst, Margrethe Hartmann
g. Rosenørn
625 Husted-Andersen, Ida
g. Lundsten
367 Husås, Øystein Halvorsen
777 Hvalsøe Hansen, Erik
771 Hvass, Niels Edgar
211 Hviid, Ane Margrethe Sørensen
g. Jacobsen
155 Hüttemeier, Bodil f. Locher
693 Hyldig Nielsen, Folmer
347 Høigaard, Agnes Elisabeth
g. Flensted Andersen
415 Højsted, Skjold Pauli
791 Hørring Olsen, Hans Jørgen
682 Høygaard-Nielsen, Bente
g. Schäffer
437 Høytrup, Kai Oluf

I

600 Ingwersen, Erik
348 Ingwersen, Ingwer
580 Irgens-Møller, Helge
582 Irgens-Møller, Ida
f. Bredsdorff Larsen
202 Irgens-Møller, John Vilhelm
416 Iversen, Karen Margrethe
g. Fenger
311 Iwersen, Erik Andreas Riewert
Wibroe

J

412 Jacobi, Ingrid f. Gisselbæk
211 Jacobsen, Ane Margrethe f. Hviid
608 Jacobsen, Annelise g. Hansen
417 Jacobsen, Børge
457 Jacobsen, Erling Holger
798 Jacobsen, Georg Vennemoes
609 Jacobsen, Henrik Tofte
542 Jacobsen, Ingeborg Bisgaard
495 Jacobsen, Jørgen Arevad
559 Jacobsen, Karla Emilie f. From
458 Jacobsen, Knud Henrik
684 Jacobsen, Margareta f. Backman
514 Jacobsen, Peter
561 Jacobsen, Poul
496 Jacobsen, Ritta Edel
g. Bjerggaard
459 Jacobsen, Sigurd Gottlieb
460 Jakobsen, Ib Opprud
487 Jansen Schmidt, Anders Edvard
434 Jelhof Jensen, Agnes Rose
f. Hartvig
799 Jensen, Anne-Merete Brockmann
231 Jensen, Astrid Louise f. Veit
528 Jensen, Bent Ludvig
497 Jensen, Bjørn Winther
668 Jensen, Egon
833 Jensen, Egon Rosenfeldt
717 Jensen, Eigil Bisgaard
349 Jensen, Erik Skovby
418 Jensen, Erik Valdemar Buhl
364 Jensen Graven, Erling
251 Jensen, Georg
543 Jensen, Gudmund Johannes
610 Jensen, Gustav
800 Jensen, Hans-Erik Kresten
170 Jensen, Hans Nilaus
194 Jensen, Holger Theodor
461 Jensen, Inge Marie
g. Lindegaard
177 Jensen, Johanne Henriette
544 Jensen, Johannes
601 Jensen, Jørgen Valdemar
814 Jensen, Kai Nyboe
350 Jensen, Knud Mejer
748 Jensen, Lis Asger g. Hansen
392 Jensen, Morten Jørgen Nilaus
233 Jensen, Niels Michael
148 Jensen, Niels Peder
778 Jensen, Ole Aaboe
779 Jensen, Poul Ahlmann

611 Jensen (Gaunholm),
Rasmus August
741 Jensen, Svend
324 Jensen, Svend Otto
612 Jensen, Søren Nørby
285 Jensen, Tage Gotthard
178 Jensen, Thomas Michael
203 Jensen Wad, Povl Peter
201 Jensen, Aage Harry Albert
393 Jepsen, Gudrun g. Hall Jensen
679 Jepsen, Mogens
742 Jespersen, Finn
264 Johannesen, Johannes Kristian
780 Johansen, Anne Fonnesbech
f. Rasmussen
179 Johansen, Charles Hugo
265 Johansen, Gudrun Ingeborg
Agnete g. Troelsen
515 Johansen, Kristian
781 Johansen, Mogens Bent
(Fonnesbech)
438 Jónsson, Gudmundur
516 Jónsson, Jóhan Kristinn
346 Junggreen Have, Ferdinand
804 Juul, Kristian
180 Jørgensen, Aksel Anders Marius
581 Jørgensen, Bent Bonne
745 Jørgensen, Birgit f. Leer Pedersen
711 Jørgensen, Egil
545 Jørgensen, Ella Marie g. Nielsen
481 Jørgensen, Emma Blangstrup
f. Lübbe Andersen
394 Jørgensen, Erland Løjtnant
753 Jørgensen, Flemming Walther
759 Jørgensen, Henny g. Andersen
529 Jørgensen, Henrik Albert
535 Jørgensen, Inger Eva f. Olsen
290 Jørgensen (Rastad), Inger
Margrethe
419 Jørgensen, Jørgen Christian
462 Jørgensen, Jørgen Christian
286 Jørgensen, Karl Aage
187 Jørgensen, Lauritz Peter
661 Jørgensen, Lis g. Larsen
485 Jørgensen, Mogens Blangstrup
325 Jørgensen, Morten Svend Aage
Ellehaug
195 Jørgensen Møller, Rasmus
815 Jørgensen, Viggo Holle

K

472 Kahr Nielsen, Børge
291 Kaldén, Samuel
562 Kamronn (Jørgensen),
Jørgen Asger
351 Kaper, Anne Marie
782 Karlisen, Poul
712 Kiel, Erik Lauridsen
689 Kielsen, Bodil Høygård
g. Lyager
234 Kiær, Eigil Eloff Holmer
160 Kjeldsøe, Lars Peter Olsen
368 Kjul, Peter
252 Kjær, Arne Andersen
700 Kjær, Arne Peter
563 Kjær, Erik Johan Støyer
482 Kjær Kristensen, Karen
g. Dalbro
432 Klarup (Hansen), Jørgen
163 Klauman de, Paula Regitze
g. Landkilde
559 Klenø, Karla Emilie Maja
f. From (Jacobsen)
395 Klintø, Mogens Johan Bernhardt
259 Klitgaard, Johannes
396 Klougart, Asger Vagn
463 Klougart, Erik Birger
517 Klougart, Felix Johannes
380 Klougart, Inger Johanne
f. Andersen
452 Klougart, Kirsten f. Engel
168 Klougart, Niels
669 Klubien, Erik
816 Knattrup, Keld
613 Knoblauch, Finn
640 Knudsen, Arne
546 Knudsen, Henry Østergaard
260 Knudsen, Johannes
823 Knudsen, Knud Moustgaard
713 Knutzen, Otto
660 Koch, Mogens
312 Koch, Niels Ebbe
243 Koch, Terkel Ole
541 Koefoed Christiansen, Ove
464 Korsbæk, Niels Lykkegaard
409 Korsgaard, Else Marie
f. Vestergaard Eriksen
465 Kortegaard, Johannes Frederik
473 Krag Nielsen, Jakob Kristian
549 Kragh Onø, Hakon Victor

220 Kragh, Palmer Severin
Rasmussen
205 Krarup, Anne Elisabeth Christine
564 Krarup, Emilie g. Rasmussen
498 Krarup, Poul
833 Krebs, Jens
466 Kristensen, Børge
371 Kristensen, Dyvia Marie
f. Nielsen
834 Kristensen, Kristian Morten
530 Kristensen, Otto Henning
235 Kristensen, Ove Gunnar Kaare
467 Kristensen, Rasmus Helge Rønde
292 Kristensen, Reinhardt
783 Kristiansen, Bodil f. Nordentoft
828 Kristiansen, Birthe g. Østerbye
762 Kristoffersen, John
618 Krogh Andersen, Kai
430 Kromann Hansen, Erik
786 Kronborg, Lotte
181 Krustrup, Ane Kirstine Larsen
g. Bjerre

L

L
162 Landkilde, Olav
163 Landkilde, Paula Regitze
f. de Klauman
326 Lange, Johan
293 Langgaard, Alfred Emil
499 Langkilde, Eywin Frederik Ib
299 Langsø Nielsen, Grethe
g. Clausen
469 Larsen, Børge Rosenkilde
701 Larsen, Egon Johannes
468 Larsen, Ejnar Christian
835 Larsen, Erik Moes
670 Larsen, Finn
294 Larsen, Hans (Engsbro)
236 Larsen, Hans Christian
824 Larsen, Helle Carlslund
237 Larsen, Hermann Albert
661 Larsen, Lis f. Jørgensen
253 Larsen, Max Emil
787 Larsen, Niels Erik Benner
836 Larsen, Ole Nymark
212 Larsen, Peder Viggo
123 Larsen Grøn, Peter Christian
309 Larsen Grøn, Sigurd
712 Lauridsen Kiel, Erik

185 Lauridsen, Agnes Marie
g. Eliasson
726 Lavsen, Erik Riis
397 Lavsen, Knud
317 Lawaetz Pors, Anker
745 Leer Pedersen, Birgit
g. Jørgensen
585 Levin Madsen, Arne
788 Levinger, Gidon
313 Lind, Eric Valdemar
825 Lind, Jonna Mitte f. Dahrup
797 Lind Haugstrup, Thor
461 Lindegaard, Inge Marie
f. Jensen
213 Lindhardt, Axel Tycho
Frederik Borgen
558 Lindhardt, Gunver Antoinette
f. Dorph
565 Lindhardt, Knud Bendt
626 Lindholdt, Arne Stouenber
662 Lindholdt, Svend Petersen
155 Locher, Bodil g. Hüttemeier
765 Lollesgaard, Marianne g. Møller
398 Lomholt, Tage
518 Lorentzen, Margrethe
g. Holmsgaard
583 Lorenz, Harriot Fabricius
Ramsing
352 Ludvigsen, Svend
637 Lund, Esther g. Arrøe
500 Lund, Henning
826 Lund, Inge Bibeke Finderup
584 Lund, Kirstine Elisabeth
g. Rasmussen
754 Lund-Andersen, Kirsten f. Rohde
275 Lund-Holm Andreasen, Børge
445 Lund Rasmussen, Jørgen
635 Lundgaard, Margit g. Toft
789 Lundsgaard, Jens Ole
817 Lundsgaard, Thorben
206 Lundstedt, Inger Hilma Benedicte
g. Christiansen
399 Lundstein, Anna Sophie
625 Lundsten, Ida
f. Husted-Andersen
619 Lundsten, Kirsten
f. Cederfeld de Simonsen
627 Lundsten, Niels Torben
652 Lundström, Nils Lennart Seved
689 Lyager, Bodil f. Kiildsen
401 Lykke Petersen, Ejnar
464 Lykkegaard Korsbæk, Niels
599 Lynggaard Hansen, Erik

- 628 Lystlund-Andreasen,
Søren Kristian
481 Lübbe Andersen, Emma
g. Blangstrup Jørgensen
763 Løvgren Madsen, Tonny Bent
829 Løve Østerby, Lars

M

- 585 Madsen, Arne Levin
327 Madsen, Tonna
g. Billeschou-Hansen
763 Madsen, Bent Løvgren
547 Madsen, Gunnar Bennike
566 Madsen, Hans Christian
641 Madsen, Karen Agnete
790 Madsen, Lise Bendix
328 Magius, Ernst Albert
353 Magius, Ulrikke (Ulla)
g. Eriksen
839 Magle Pedersen, Aksel
602 Magnusson, Axel Valgarð
702 Maimann, Jens Aage
629 Mandal, Else g. Tvede Sørensen
586 Mahnerfeldt, Britta g. Starnert
315 Majlund-Nielsen, Aage
586 Mannerfeldt, Britta g. Starnert
128 Manniche, Axel J. A.
369 Manniche, Erik Vilhelm
650 Marstrand, Marianne
f. Flach de Neergaard
691 Martin Jensen, Helena
f. Mintschenko
653 Mathiesen, Hans
827 Mattsson, Leif
370 Mayntzhusen, Gerda
314 Meidell, Sigrid g. Brinchmann
350 Mejer Jensen, Knud
690 Michelsen, Torben
329 Mickdahl, Bent
149 Mielche, Otto Thorvald
Frederik Emanuel
680 Mikkelsen, Birte g. Gunnersen
837 Mikkelsen, Ole
691 Mintschenko, Helena Johannes-
dotter
g. Martin Jensen
835 Moes Larsen, Erik
692 Mohr, Ole
247 Mohr, Ove
671 Mohr, Per

- 470 Moldenhawer, Gerda g. Olrik
568 Moldrup (Pedersen), Jens Niels
572 Molls Rasmussen, Poul Vagn
801 Mortensen, Lene Birgitte
g. Østergaard Poulsen
214 Mosegaard, Hans Kristian
587 Mosegaard, Jørgen
280 Mourier de Neergaard,
Pierre Paul Ferdinand
823 Moustgaard Knudsen, Knud
456 Muhle-Henningsen, Jens Henning
769 Munk Andersen, Jørn
764 Murto, Esko Anton
531 Muusfeldt, Agnete
439 Mygind, Erik Holger
471 Mygind (-Gad), Hemming Praem
330 Mylius, Karen de
295 Müller, Gunnar Asger
621 Mølgaard, Eli f. Fog Petersen
400 Møller, Find
296 Møller, Ingeborg g. Schrøder
519 Møller, Jytte Hjo g. Taplov
765 Møller, Marianne f. Lollesgaard
755 Møller, Michael
354 Møller, Povl Bruun-
195 Møller, Rasmus Jørgensen
597 Møller Gabel, Anders

N

- N
650 Neergaard, Ida Marianne Flach de
g. Marstrand
280 Neergaard, Pierre Poul Ferdinand
Mourier de
246 Neergaard Hilsøe, Arne
405 Neergaard Skrydstrup, Mogens
532 Nicolaisen, Aage
390 Nielsen, Annelise Heger
Herfordt
297 Nielsen, Arne Lønborg Falmer-
730 Nielsen, Morten Falmer-
548 Nielsen, Axel Jacobi Herborg
775 Nielsen, Birgit Lis Villum
g. Stahlschmidt
355 Nielsen, Bodil Friis-
472 Nielsen, Børge Kahar
221 Nielsen, Carl Gjøde
371 Nielsen, Dyvia Marie
g. Kristensen
298 Nielsen, Egil Schoustrup

545 Nielsen, Ella Marie f. Jørgensen
757 Nielsen, Erik Heeser
693 Nielsen, Folmer Hyldig
614 Nielsen, Gunnar
372 Nielsen, Hans Breinholt
718 Nielsen, Henning Søndergaard
331 Nielsen, Henrik
440 Nielsen, Henry
332 Nielsen, Henry Evald
473 Nielsen, Jacob Kristian Krag
356 Nielsen, Jens Hartvig
756 Nielsen, Karen f. Davidsen
227 Nielsen, Kristian August Bredal
316 Nielsen, Mogens Stahlschmidt
207 Nielsen, Niels Appeldorn
772 Nielsen, Niels Guttorm
248 Nielsen, Niels Jørgen Laurits
284 Nielsen, Rannveig f. Henriksen
533 Nielsen, Sander Johannes
215 Nielsen, Verner
383 Nielsen, Vibeke f. Blom
334 Nielsen, Willy Johannes
333 Nielsen, Volmer Rud
315 Nielsen, Aage
588 Nielsen, Aage
766 Nielsen-Englyst, Svend
190 Nielsen Rosenlund, Hans Frederik
170 Nilaus Jensen, Hans
392 Nilaus Jensen, Morten Jørgen
758 Nissen, Anne Grete g. Friis
501 Nissen, Alice Carla Henriette
335 Nissen, Jørn
749 Nilsson, Nils Torsten
335 Nissen-Petersen, Jørn
783 Nordentoft, Bodil g. Kristiansen
272 Nordgaard, Knud
556 Norrie, Else Marie f. Christensen
567 Norrie, William
818 Noyé, Georg Henry
814 Nyboe Jensen, Kaj
365 Nyborg Hansen, Arne
441 Nyholm, Ivar Errboe
739 Nymann Eriksen, Erik
836 Nymark Larsen, Ole
694 Nystrom, Erling Arne
642 Näsström, Inger Birgitta
g. Ankjær Olesen
612 Nørby Jensen, Søren Ove
188 Nørgaard, August Hagbard
Schade
423 Nørgaard Steen, Tage
476 Nørrelund Pallesen,
Erik Kristoffer

O

838 Obionu, Jerry Achukwu
773 Ohlhus, Jens Ernst
474 Oksen, Christian
373 Olafsson, Jon Unnstein
672 Olesen, Bjarne
534 Olesen, Frode
470 Olrik, Gerda f. Moldenhawer
300 Olsen, Hans Cornelius (Rastad)
791 Olsen, Hans Jørgen Hørring
719 Olsen, Ib Asger
535 Olsen, Inger Eva g. Jørgensen
238 Olsen, Kai Johannes
420 Olsen, Karen Margrethe g. Steen
160 Olsen, Lars Peter Kjeldsøe
475 Olsen, Marie g. Haugland
502 Olsen, Olaf Gottfred Hans
503 Olsen, Ole Christian Bagge
470 Olrik, Gerda f. Moldenhawer
654 Olsson, Leif Åke Walfrid
549 Onø, Hakon Victor Kragh
460 Opprud Jakobsen, Ib
152 Ortmann, Hans Jørgen Carl
222 Ottesen, Svend

P

476 Pallesen, Erik Kristoffer
Nørrelund
182 Paludan, Hother Kirketerp
615 Paludan, Niels Alfred Secher
729 Pape, Kirsten Duus
630 Parbst, Erling Dyrlund
196 Pedersen, Anton
839 Pedersen, Aksel Magle
840 Pedersen, Ib Stenberg
568 Pedersen, Jens Niels Moldrup
520 Pedersen, Jørgen Anders Storm
374 Pedersen, Kristian Marius
421 Pedersen, Leo Hakon
805 Pedersen, Mogens William
422 Pedersen, Ole Peder
189 Pedersen, Oluf
281 Pedersen, Jens Peder Werner
204 Pedersen Sørensen, Søren
537 Permin, Karen f. Thorsen
477 Petersen, Agnete g. Woolf

401 Petersen, Ejnar Lykke
402 Petersen, Else g. Porsbo
442 Petersen, Erik Charles
570 Petersen, Hans Christian Jørgen
521 Petersen, Jens
536 Petersen, Kai Geert
578 Petersen, Karen-Marie
f. Henriksen
703 Petersen, Kurt Petri
375 Petersen, Marie Surlykke
g. Wistoft
703 Petri Petersen, Kurt
732 Petterson, Frank Ivan
494 Pilegaard Hansen, Verner
655 Pilgaard, Anders Pedersen
646 Pilgaard, Grethe
f. Winther Christensen
750 Poll, Leif
784 Poll, Lina f. Skrydstrup
317 Pors, Anker Lawaetz
402 Porsbo, Else f. Petersen
486 Poulsen, Niels Dines
841 Povlsgaard, Olav
443 Preisler, Knud
538 Priisholm Andersen, Georg
710 Prior Hermansen, Frits

Q

273 Qwist, Eigil

R

663 Raen, Finn
223 Rafn, Haakon Olav
704 Rajevski-Salander, Eric
819 Ramborg, Svend Oluf
631 Rambusch, Hans Hartvig
583 Ramsing Lorenz,
Harriot Fabricius
550 Randløv, Erik Gunner Langberg
244 Rasmussen, Alfred
164 Rasmussen, Carl
603 Rasmussen, Conny Riber
584 Rasmussen, Kirstine Elisabeth
f. Lund
564 Rasmussen, Emilie f. Krarup

551 Rasmussen, Erling
444 Rasmussen, Henning John
589 Rasmussen, Jens Ove
445 Rasmussen, Jørgen Lund
552 Rasmussen, Knud-Erik
632 Rasmussen, Niels
572 Rasmussen, Poul Vagn Molls
727 Rasmussen, Svend Erik
220 Rasmussen Kragh,
Palmer Severin
300 Rastad, Hans Cornelius
290 Rastad, Inger Margrethe
803 Ravn, Inger g. Grube
378 Refslund Thomsen, Vibeke
g. Stauning
720 Rehnstrøm, Finn Axel
603 Riber Rasmussen, Conny
553 Richter, Ole Christian
726 Riis Lavsén, Erik
491 Ring Andersen, Kirsten
g. Dorph-Petersen
754 Rohde, Kirsten g. Lund Andersen
255 Ronge, Albert Vilhelm Eduard
403 Roos, Anne g. Hammarlund
336 Roosvall, Gunnar Leonard Gustav
404 Roseneng, Philip Peter
469 Rosenkilde Larsen, Børge
190 Rosenlund, Hans Frederik Nielsen
705 Rosenquist, Henry Østerby
579 Rosenørn, Margrethe f. Holst
333 Rud Nielsen, Volmer
681 Ruud, Einar Odd
467 Rønde Kristensen, Rasmus Helge
151 Rønholt-Petersen, Johanne
g. Åkesson
266 Rønnow, Erik Joachim Getreuer
282 Rønø, Hans Immanuel Skat
571 Raae, Wisti

S

704 Salander, Eric Rajevski-
183 Sandberg, Leif
188 Schade Nørgaard, August Hagbart
508 Schack Ejsing, Gunnar
616 Schadegg, Ernst
446 Schaltz, Helge
301 Schelbeck, Erland Vilhelm
267 Schewe, Vilhelm Peter Fritz
337 Schjørring, Carl Holger

573 Schlager, Max
487 Schmidt, Anders Edvard Jansen
604 Schmidt, Jørn Palle
656 Schmidt, Niels
298 Schoustrup Nielsen, Egil
296 Schrøder, Ingeborg f. Møller
256 Schulz, Jørgen Krag
682 Schäffer f. Høygaard-Nielsen
216 Sealander, Svend-Aage Knud
357 Sell, Erik
488 Sennels, Niels Julius
721 Sigurðardóttir, Holmfriður
Audbjørg
785 Sivertsen, Henrik
302 Skafta Skov, Ove
569 Skou Pedersen, Sigrig g. Thirup
302 Skov, Ove Skafta
229 Skov Geertsen, Johan Peter
349 Skovby (Jensen), Erik
150 Skrydstrup, Christian Beck
784 Skrydstrup, Lina g. Poll
405 Skrydstrup, Mogens Neergaard
674 Skytt Andersen, Arne
554 Skaarup, Erik Valdemar
198 Skaarup Valdemar
715 Stage Christensen, Helge
134 Staggemeier, Axel otto
775 Stahlschmidt, Birgit Lis
806 Stahlschmidt, Per
316 Stahlschmidt Nielsen, Mogens
586 Starnert, Britta Maria
f. Mannerfeldt
338 Stauning, Arne Berg
378 Stauning, Vibeke
f. Refslund Thomsen
420 Steen, Karen Margrethe f. Olsen
423 Steen, Tage Nørgaard
840 Stenberg Pedersen, Ib
638 Stenbæk, Sven Aage
673 Stene, Jon
343 Stener Eriksen, Bent Flemming
318 Stets, Asger
683 Stigsen, Børge
161 Stilling, Julie g. Friis
520 Storm Pedersen, Jørgen Anders
358 Strandberg, Ole Erik
153 Strømberg, Ingegerd Kristina
435 Stubbe-Tejlbjerg, Edel
f. Hecht Nielsen
316 Stålsmed, Mogens
se Stahlschmidt Nielsen
375 Surlykke Petersen, Marie
g. Wistoft

743 Sveine, Erland
261 Svejstrup, Kresten (Chr.) Peder
424 Svejstrup, Harry
722 Svendsen, Arne Karlo
447 Svendsen, Svend Erik
774 Svensson, Kai Eric
617 Swensson, Ole
633 Syvertsen, Øystein
156 Søeborg, Ove Halvorsen
376 Søndergaard, Erik
718 Søndergaard Nielsen,
Henning Mundt
714 Sønderhousen, Erik Olaf
555 Sørensen, Arne Christian
211 Sørensen Hviid, Ane Margrethe
g. Jacobsen
733 Sørensen, Carl Aage
842 Sørensen, Finn Torben
184 Sørensen, Frode Christian
359 Sørensen, Gabriel
172 Sørensen, Hakon
239 Sørensen, Henry Viktor
377 Sørensen, Inger Margr. Bergen
g. Ærsøe
425 Sørensen, Jens Christian
Even Søren
634 Sørensen, Knud Tvede
204 Sørensen, Søren Pedersen
478 Sørensen, Willy Alfred

T

519 Taplov, Jytte Hjo Jacobe
Susanne Rud f. Møller
165 Termansen, Valdemar
574 Thirup, Jens Johannes
569 Thirup, Sigrig f. Skou Pedersen
199 Tholle, Johannes Emil Immanuel
605 Thomsen, Arne Johannes
448 Thomsen, Axel
208 Thomsen, Hans
479 Thomsen, Hans Jakob Ejvind
537 Thorsen, Karen g. Permin
734 Thorsen, Peter
590 Thuesen, Axel
591 Thymann, Birthe g. Hansen
723 Tillge, Lise
635 Toft, Anne Marie Margit
f. Lundsgaard
636 Toft, Knud Ove
609 Tofte Jacobsen, Henrik

643 Toosbuy, Günter John
157 Tranekjær, Marie Christine
735 Trangbæk, Ulla f. Wicksell
489 Treschow, Niels-Gregers
265 Troelsen, Gudrun Ingeborg
Agnete f. Johansen
426 Tuxen, Christian August Elias
629 Tvede Sørensen, Else f. Mandal
634 Tvede Sørensen, Knud
664 Törmä, Jonne Ferdinand

U

480 Ugilt, Anders
145 Ulleriks, Axel
767 Unnsteinsson, Grétar Jóhann

V

231 Veit, Astrid Louise g. Jensen
680 Vembye, Anna Margrethe
798 Vennemoes Jacobsen, Georg
409 Vestergaard Eriksen, Else Marie
g. Korsgaard
752 Vestergaard, Gunvor f. Holst
490 Vigfusson, Einar
775 Villum-Nielsen, Birgit
g. Stalschmidt
406 Villtoft, Hother Johannes
647 Vittrup Christensen, Jørgen
725 Voigt Christensen, Ole
347 Værløse, Agnes f. Høigaard

W

203 Wad, Povl Peter Jensen
810 Wael Blaabjerg, Mette
268 Wanscher, Johan Henrik
224 Weber, Anna Baadsgaard
225 Wedege, Holger
768 Weissenberg, Markus von
305 Wessel Larsen, Johanne
f. Eilertsen
281 Werner Pedersen, Jens Peder
311 Wibroe Iwersen,
Erik Andreas Riewert
735 Wicksell, Ulla g. Trangbæk

269 Widding, Halfdan Glarbo
226 Wille, Johanne Katharine
g. Brigidi
657 Willhammar, Sigfred Salomon
820 Willumsen, Jens
646 Winther Christensen, Grethe
g. Pilgaard
497 Winther-Jensen, Bjørn
375 Wistoft, Marie Suriykke Petersen
477 Woolf, Agnete Marie f. Petersen
339 Worm, Carl Toxen Louis

Z

257 Zeiler, Edele Gudrun
342 Zichau Andersen,
Vilhelm Ferdinand
323 Zinglersen Hansen, Hans Erik
344 Zukunft Hansen, Jørgen Peter

Æ

340 Ærsøe, Asger
377 Ærsøe, Inger Margrethe
f. Bergen Sørensen

Ø

341 Ørsted-Hansen, Hans Daniel
828 Østerbye, Birthe f. Kristiansen
829 Østerbye, Lars
751 Østerbye, Ulla
546 Østergaard Knudsen, Henry
217 Østergaard, Jens
801 Østergaard Poulsen, Lene Birgitte
f. Mortensen

Aa-Å

778 Aaboe Jensen, Ole
379 Åberg, Gunnar Fredrik
151 Åkesson, Johanne Caroline
Martine f. Rønholdt-Petersen
242 Aalrust, Svein
287 Aas, Katrine f. Christie